

ပြည်ထောင်စုသမ္မတမြန်မာနိုင်ငံတော်အစိုးရ
စိုက်ပျိုးရေး၊ မွေးမြူရေးနှင့်ဆည်မြောင်းဝန်ကြီးဌာန
ကျေးလက်ဒေသဖွံ့ဖြိုးတိုးတက်ရေးဦးစီးဌာန
လွိုင်ကော်-ရှားတောမြို့နယ်



လူထုဗဟိုပြုစီမံကိန်း

National Community Driven Development Project



ကျေးရွာဖွံ့ဖြိုးရေးအစီအစဉ် (၂၀၁၉-၂၀၂၀)
Village Development Plan(VDP)
လွိုင်ကော်မြို့နယ်၊ ပိန်းချစ်ကျေးရွာအုပ်စု၊ နမ့်နောက်ကျေးရွာ

မာတိကာ

အကြောင်းအရာ

စာမျက်နှာ

| | | |
|-----|---|----|
| ၁။ | မြို့နယ်ပြမြေပုံ | ၃ |
| ၂။ | အုပ်စုမြေပုံ | ၄ |
| ၃။ | အုပ်စုတွင်ပါဝင်သော ကျေးရွာများစာရင်း | ၅ |
| ၄။ | ကျေးရွာသမိုင်းကြောင်း (ကျေးရွာအခြေခံအချက်အလက်များ) | ၆ |
| ၅။ | လူထုပူးပေါင်းပါဝင်သော လူမှုဆန်းစစ်ခြင်းနှင့် အကဲဖြတ်ခြင်းလုပ်ငန်းစဉ် (PSA/PRA) အကျဉ်းချုပ်ဇယား | ၇ |
| ၆။ | လူမှုရေး နှင့် အရင်းအမြစ်ပြမြေပုံ | ၈ |
| ၇။ | လူမှုရေး နှင့် အရင်းအမြစ်ပြမြေပုံသုံးသပ်ချက် | ၁၀ |
| ၈။ | ဥစ္စာနေကြွယ်ဝမှုအဆင့် သတ်မှတ်ချက်ပြပုံ | ၁၁ |
| ၉။ | ဥစ္စာနေကြွယ်ဝမှုအဆင့် သတ်မှတ်ချက်ဇယားသုံးသပ်ချက် | ၁၂ |
| ၁၀။ | ရာသီခွင်ပြဇယား | ၁၃ |
| ၁၁။ | ရာသီခွင်ပြဇယားသုံးသပ်ချက် | ၁၄ |
| ၁၂။ | အရင်းအမြစ်အသုံးပြုမှုနှင့်ထိန်းချုပ်မှု | ၁၆ |
| ၁၃။ | အရင်းအမြစ် အသုံးပြုမှုနှင့် ထိန်းချုပ်မှုသုံးသပ်ချက် | ၁၇ |
| ၁၄။ | ပင့်ကူအိမ်ပြပုံ (ကျား၊မ) | ၁၈ |
| ၁၅။ | ပင့်ကူအိမ်သုံးသပ်ချက် (ကျား၊မ) | ၁၉ |
| ၁၆။ | အဖွဲ့အစည်းချိတ်ဆက်မှုပြပုံ | ၂၀ |
| ၁၇။ | အဖွဲ့အစည်းချိတ်ဆက်မှုပြပုံသုံးသပ်ချက် | ၂၁ |
| ၁၈။ | ကော်မတီဝင်များစာရင်း | ၂၃ |
| ၁၉။ | ကျေးရွာအချက်အလက်များ (ပုံစံ-၁) | ၂၆ |
| ၂၀။ | စီမံကိန်းအချိန်ဇယား (ပုံစံ-၂) | ၂၇ |
| ၂၁။ | ကျေးရွာဖွံ့ဖြိုးရေးဦးစားပေးအစီအစဉ် (ပုံစံ-၃) | ၃၅ |
| ၂၂။ | အစည်းအဝေးမှတ်တမ်းများ | ၃၆ |
| ၂၃။ | ကဏ္ဍအလိုက် ဦးစားပေးဖွံ့ဖြိုးရေးလုပ်ငန်းစဉ်များ | ၃၇ |
| ၂၄။ | ဦးစားပေးလုပ်ငန်းများရွေးချယ်ခြင်းဇယား | ၃၈ |
| ၂၅။ | ကျေးရွာဖွံ့ဖြိုးရေးအစီအစဉ်ဆောင်ရွက်မှု မှတ်တမ်းဓာတ်ပုံများ | ၄၀ |

လွိုင်ကော်မြို့နယ်မြေပုံ

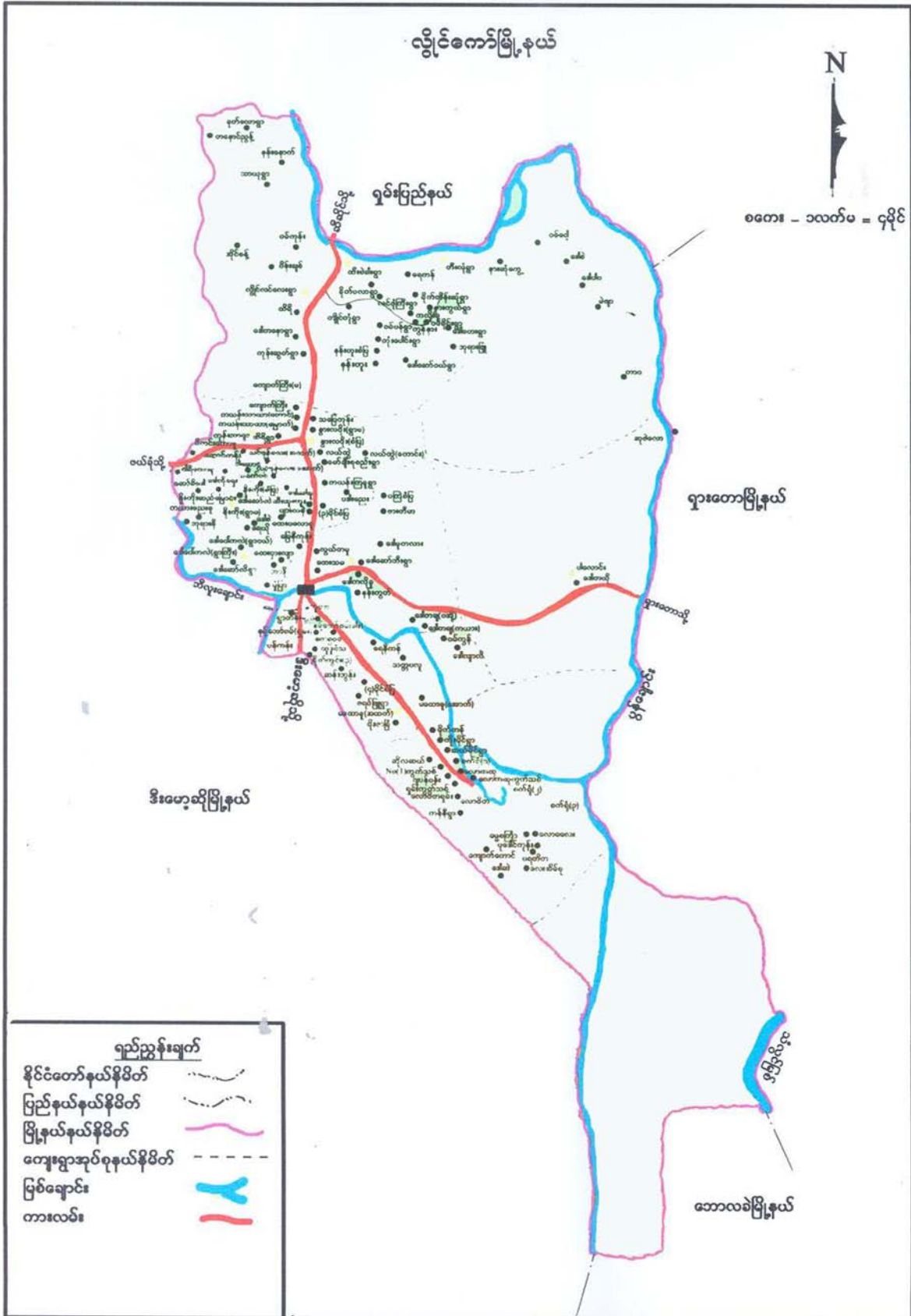

ကျေးရွာအုပ်စုမြေပုံ

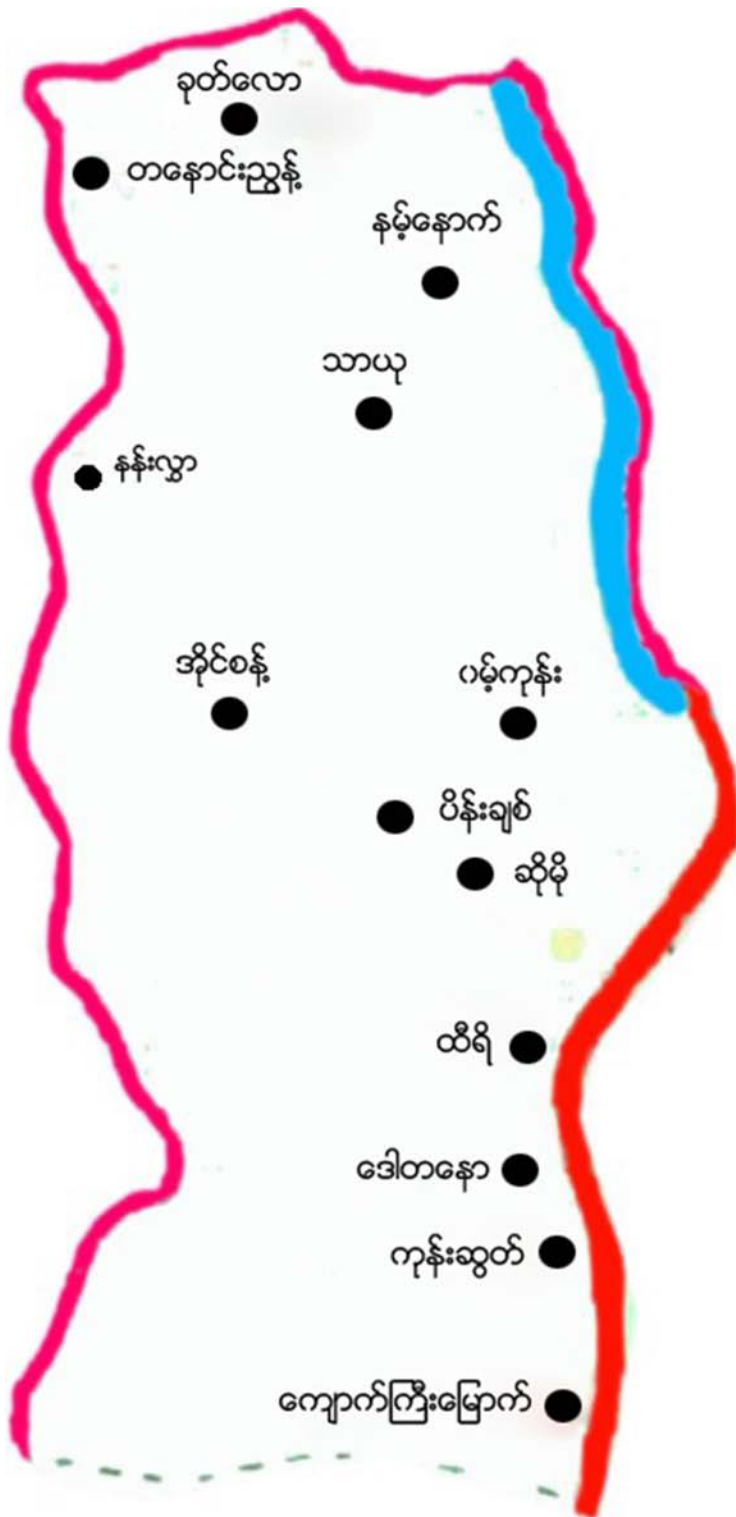

ကျေးရွာအုပ်စုတွင် ပါဝင်သော ကျေးရွာများစာရင်း

| စဉ် | ကျေးရွာအုပ်စုအမည် | ကျေးရွာအမည် | မှတ်ချက် |
|-----|-------------------|---------------------|----------|
| ၁။ | ပိန်းချစ် | ကျောက်ကြီး (မြောက်) | |
| ၂။ | ပိန်းချစ် | ကုန်းဆွတ် | |
| ၃။ | ပိန်းချစ် | ထိရီ | |
| ၄။ | ပိန်းချစ် | ဆိုမို | |
| ၅။ | ပိန်းချစ် | ဒေါတနော | |
| ၆။ | ပိန်းချစ် | ဝမ့်ကုန်း | |
| ၇။ | ပိန်းချစ် | ထနောင်းညွန့် | |
| ၈။ | ပိန်းချစ် | သာယု | |
| ၉။ | ပိန်းချစ် | ခုတ်လော | |
| ၁၀။ | ပိန်းချစ် | နန်းနောက် | |
| ၁၁။ | ပိန်းချစ် | နန်းလွှာ | |
| ၁၂။ | ပိန်းချစ် | ပိန်းချစ် | |
| ၁၃။ | ပိန်းချစ် | အိုင်စန့် | |

မှတ်တမ်းတင်သူ

အမည် - ဦးညီမျိုးငယ်

ရာထူး - လူထုစည်းရုံးရေးမှူး

လူထုဗဟိုပြုစီမံကိန်းမှ လူထုပူးပေါင်းပါဝင်သောနည်းဖြင့် တတိယနှစ်စီမံကိန်း
မိတ်ဆက်အစည်းအဝေး (၂၀၁၉-၂၀၂၀)ခုနှစ်

ကျေးရွာအုပ်စုအမည်-ပိန်းချစ် ကျေးရွာအမည်-နမ့်နောက် ရက်စွဲ - ၈.၁၀.၂၀၁၉

ကျေးရွာသမိုင်းကြောင်း

နမ့်နောက်ကျေးရွာသည် ကယားပြည်နယ်၊ လွိုင်ကော်မြို့နယ်၊ ပိန်းချစ်အုပ်စုတွင် တည်ရှိပါသည်။ ၎င်းကျေးရွာသည် ၁၉၇၅-၇၆ ခုနှစ်တွင် စတင်တည်ထောက် ခဲ့ပါသည်။ စတင်တည်ထောင်ခဲ့သည့်အချိန်မှာအိမ်ခြေ (၅)အိမ်သာရှိပါသည်။

နမ့်နောက်ဟူသောအမည်မှာ ရှမ်းဘာသာစကားမှ ခေါ်ဆိုခဲ့ခြင်းဖြစ်ပါသည်။ နမ့်နောက်ဟူသော အဓိပ္ပါယ်မှာရေနယ်ရေနောက်ဟု အဓိပ္ပါယ်ရပါသည်။ ဤကျေးရွာသည် ရှေးယခင်ကရှမ်း၊ ကယား၊ ပအိုဝ်းလူမျိုးများနေထိုင်ခဲ့သည်ဟုသိရှိရပါသည်။ ယခုအချိန်တွင် ကယန်း၊ ရှမ်း၊ လီဆူးစသည့် လူမျိုးများနေထိုင်လျက်ရှိပါသည်။ ဤကျေးရွာတွင် နေထိုင်သော သူများသည် ယခုအချိန်တွင် အိမ်ခြေပေါင်း (၅၆)အိမ်ထိတိုးပွားလာခဲ့ပါသည်။ ဤကျေးရွာတွင် နေထိုင်သောလူမျိုးများအားလုံးသည် စည်းစည်းလုံးလုံးညီညီညွတ်ညွတ်ဖြင့် ယှဉ်တွဲနေထိုင်ခဲ့ကြ ပါသည်။

နန်းနောက်ကျေးရွာ၏ ပတ်ဝန်းကျင်တွင် ခုတ်လော၊ တနောင်းညွန့်၊ သာယု စသည့် ကျေးရွာများတည်ရှိပါသည်။ နန်းနောက်ကျေးရွာရှိ နေထိုင်သူများအားလုံးသည် ဗုဒ္ဓဘာသာကိုကိုးကွယ်ယုံကြည်ကြပါသည်။ ကျေးရွာ၏အနောက်ဘက်တွင် သစ်တောများနှင့် ကျောက်တောင်များရှိပါသည်။ ကျေးရွာ၏အရှေ့ဘက်တွင် ဗုဒ္ဓဘုန်းကြီး ကျောင်းရှိပါသည်။ ၎င်းဘုန်းကြီးကျောင်းသည် ခုတ်လော၊ တနောင်းညွန့်၊ နန်းနောက် (၃)ရွာပိုင် ကျောင်းဖြစ် ပါသည်။ ကျေးရွာ၏မြောက်ဘက်တွင် နေထိုင်သောသူများအားလုံး၏ အဓိက အသက် မွေးဝမ်းကျောင်းမှာ တောင်ယာခုတ်၊ တောင်ယာစိုက်ပျိုးရေးလုပ်ငန်းများ ဖြစ်ပါသည်။

လူထုပူးပေါင်းပါဝင်သောလူမှုဆန်းစစ်ခြင်းနှင့်အကဲဖြတ်ခြင်းလုပ်ငန်းစဉ် (PSA/PRA) အကျဉ်းချုပ်ဇယား

| စဉ် | အကြောင်းအရာ | ရက်စွဲ | ဦးတည်အုပ်စု | တက်ရောက်သူ | | | အဓိကဆွေးနွေးချက်များ |
|-----|--|----------|---|------------|----|----|---|
| | | | | ကျား | မ | | |
| ၁ | လူမှုရေးအရင်းအမြစ် ပြမြေပုံ(Social Map/Resource Map) | ၁၀.၀၁.၁၉ | ရပ်မိ၊ရပ်ဖ ကော်မတီဝင်များ | ၁၇ | ၂၉ | ၄၆ | အိမ်အမျိုးအစားများ၊အခြေခံ အဆောက်အဦးများ၊လမ်းပန်း ဆက်သွယ်ရေးအခြေအနေ၊ လယ်ယာမြေမြစ်ချောင်း၊ ရေတွင်းရေကန်သစ်တောများ |
| ၂ | ဥစ္စာနေကြွယ်ဝမှု အဆင့်သတ်မှတ်ချက် (Wealth Ranking) | ၁၀.၀၁.၁၉ | ချမ်းသာ၊ အလယ်အလတ်၊ နွမ်းပါးအုပ်စု | ၁၇ | ၂၉ | ၄၆ | ကျေးရွာလူမှုစီးပွားအုပ်စုများ၊ ခွဲခြားသတ်မှတ်နိုင်ရေးအတွက် အခြေခံစံနှုန်းများသတ်မှတ်ခြင်း၊ ကျေးရွာသားများနှင့်အများသ ဘောတူခွဲခြားသတ်မှတ်ခြင်း |
| ၃ | ပိုင်ဆိုင်မှုသုံးသပ်ခြင်း | ၁၀.၀၁.၁၉ | ကော်မတီဝင်၊ အမျိုးသမီး၊ အမျိုးသားများ | ၁၇ | ၂၉ | ၄၆ | အမျိုးသမီးနှင့်အမျိုးသား များပိုင်ဆိုင် ပြီးထိန်းချုပ်ထား သည့် ပိုင်ဆိုင်မှု(သို့) အရင်း အမြစ် များကိုသုံးသပ်ခြင်း |
| ၄ | ရာသီခွင်ပြကွဲဒီဇိုင်း Seasonal Calender | ၁၀.၀၁.၁၉ | ကော်မတီဝင်၊ အမျိုးသမီး၊ အမျိုးသားများ | ၁၇ | ၂၉ | ၄၆ | ရာသီဥတု၊စိုက်ပျိုးသီးနှံများ၊ လယ်ယာလုပ်ငန်းများ၊ ဝင်ငွေထွက်ငွေ၊မွေးမြူ ရေးလုပ်ငန်းများ၊ |
| ၅ | ပင့်ကူအိမ်ကွန်ယက် (Spider Web) | ၁၀.၀၁.၁၉ | အမျိုးသား၊ အမျိုးသမီးများ | ၁၇ | ၂၉ | ၄၆ | အမျိုးသား၊အမျိုးသမီးများတန်း အခွင့်အရေးရရှိမှုနှင့်မရရှိသည် ကြောင်းအရင်းများ |
| ၆ | အဖွဲ့အစည်းချိတ်ဆက်ပုံ (Venn Diagram) | ၁၀.၀၁.၁၉ | ကျေးရွာလူမှုဖွံ့ဖြိုးရေးအဖွဲ့အုပ်ချုပ်ရေးအဖွဲ့၊ကျေးရွာစီ ထောက်အဖွဲ့ | ၁၇ | ၂၉ | ၄၆ | ကျေးရွာတွင်ရှိအဖွဲ့အစည်းမျှား နှင့်ဖွံ့ဖြိုးရေးလုပ်ငန်းအတွက် ချိတ် ဆက်ဆောင်ရွက်လုပ်ကိုင်မှု |

ကျေးရွာ၏ လူမှုရေးအရင်းအမြစ်ပြုပြင်ဆွဲချိမ်းရေးဆွဲခြင်း

မြို့နယ်-လွိုင်ကော် ကျေးရွာအုပ်စု-ပိန်းချစ် ကျေးရွာ-နမ့်နောက် ရက်စွဲ ၈.၁၀.၂၀၁၉

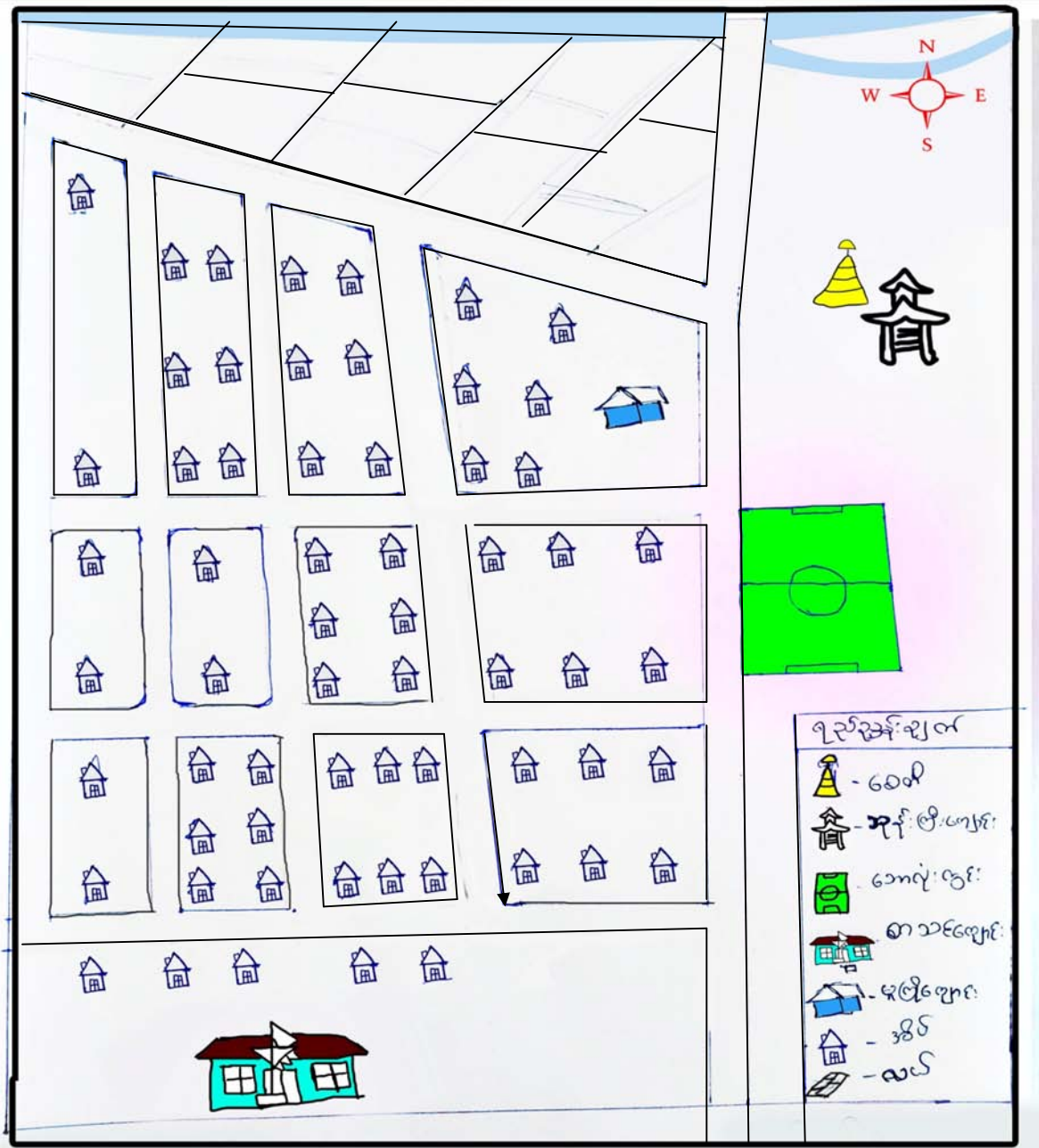

ပါဝင်ဆွေးနွေးသူ-

ကျား -၁၉ဦး

မ -၂၇ဦး

မှတ်တမ်းတင်သူ

အမည်-ဦးညီမျိုးငယ်

ရာထူး-လူထုစည်းရုံးရေးမှူး

လူမှုရေး နှင့် အရင်းအမြစ်ပြု မြေပုံသုံးသပ်ချက်

နမ့်နောက်ကျေးရွာသည် ရွာစုရွာဝိုင်းပုံစံဖြင့် စုစည်းနေထိုင်ကြပြီး ကယန်းလူ မျိုးများသာ နေထိုင်ကြသည်။ ကျေးရွာကို ညီညာပြန်ဖြူးသော မြေပြန့်တွင် တည်ထားပြီးရေ ထွက်ပင်ရင်း နှင့်နီးသော ရွာအရှေ့မြောက်ပိုင်းတွင် လယ်ယာမြေများရှိပါသည်။ အခြေချနေ ထိုင်ကြသော ၎င်းကယန်း လူမျိုးများသည် ခုတ်လောကျေးရွာမှ နန်းနောက်ကျေးရွာသို့ပြောင်း ရွှေ့ပြောင်း နေထိုင်ကြသူများဖြစ်ကြပါသည်။ နန်းနောက်ကျေးရွာရှိ ကယန်းလူမျိုးများသည် တောင်ယာ စိုက်ပျိုးရေး လုပ်ငန်းကို အဓိကလုပ်ကိုင်ကြပါသည်။ လယ်ယာများသည်အနည်း အကျဉ်းသာရှိပါ သည်။ လယ်ယာစိုက်ပျိုးရန်အတွက် ချောင်းမှတစ်ဆင့် ရေကိုရယူသည်။ လယ်ယာမြေ နည်းပါး သဖြင့် စားဝတ်နေရေးဖူလုံမှု မရှိသော မိသားစုများပြားသည်။ နန်းနောက်ရွာတွင်းနေ ထိုင်သူများ သည် ကြက်နှင့်ဝက်နှစ်မျိုးကိုသာမွေးမြူကြသည်။ လယ်ယာမြေတွင် အသုံးပြုရန်နွားမွေးသူ အချို့ရှိ ပါ သည်။ အများစုမှာ ကိုင်းရှည်ဖြင့်သာ လယ်ယာလုပ်ကိုင်ကြပါသည်။

ဒေသထွက်ဆန်စပါးသည် ဒေသတွင်းစားသုံးရန်လောက်ငှမှုမရှိခြင်း မြို့မှဆီ ဆားနှင့်အသုံး အဆောင်ပစ္စည်းများ ဝယ်ယူသုံးစွဲခြင်း ကြောင့်လဲစီးပွားရေးအဆင်မပြေဖြစ် ခြင်းများ ကြုံတွေ့ရ ပါသည်။ နန်းနောက်ကျေးရွာနှင့် လွိုင်လင်မြို့ကိုဆက်သွယ်ထားသော လမ်းသည် မြေသား လမ်းဖြစ်သည့်အလျောက် မိုးရွာသီတွင် လမ်းပန်းဆက်သွယ်ရေး ခက်ခဲ ခြင်းသယ်ယူပို့ဆောင်ရေး မလွယ်ကူခြင်းကြောင့် ကုန်ဈေးနှုန်းများမြင့်တက်ခြင်း တို့ကြုံတွေ့ ရပါသည်။ ကျေးရွာတွင်း လမ်းများမှာလည်း လူထုဗဟိုပြုစီမံကိန်းမှ ခင်းပေးခဲ့သော ပင်မလမ်းနှစ်လမ်းသာ ကျောက်ချော လမ်းဖြစ်ပြီး ကျန်လမ်းများမှာ မြေသားလမ်းဖြစ်ကာ လယ်ယာကုန်ထုတ်ရာတွင် တံတားများ ကြုံ့ခိုင်မှုအားနည်းခြင်းကြောင့် သယ်ယူမရခြင်း မိုးတွင်းကာလတွင် လမ်းပန်းဆက်သွယ်ရေး မကောင်းခြင်းတို့ ကြုံတွေ့နေရပါသည်။ လမ်း၊တံတားများကောင်းမွန် ရန်များစွာ လိုအပ်နေ ပါသေးသည်။ နန်းနောက်ကျေးရွာတွင် နေထိုင်သူအားလုံးသည် ဗုဒ္ဓဘာသာကို ကိုးကွယ်ကြသည်။ သီတင်းကျွတ် သင်္ကြန်တို့တွင် ကျောင်းတက်ပွဲများကျင်းပလေ့ရှိပါသည်။

ကျန်းမာရေးကောင်းမွန်ရန်အတွက်တစ်ကိုယ်ရည်သန့်ရှင်းရေးသည်အင်မတန်အရေးကြီးပါသ ည်။ ယင်လုံအိမ်သာများ စနစ်တကျသုံးစွဲရန်လဲ အရေးကြီးပါသည်။ ကျေးရွာတွင်အိမ်တိုင်း ယင်လုံ အိမ်သာများ သုံးစွဲကြသော်လည်း စာသင်ကျောင်းတွင် သပ်ရပ်ကောင်းမွန်ပြီး ကျန်းမာရေးနှင့် ညီညွတ်သော ယင်လုံအိမ်သာများ လုံလောက်စွာ တည်ဆောက် အသုံးပြုခြင်းမရှိသေးပေ။

ဂျပန်သံရုံး၏လှူဒါန်းမှုဖြင့် ကျောင်းသစ်တည်ဆောက် ပြီးစီးသောကြောင့် ယခင်ကထက် ကလေးငယ်များ ပိုမိုအဆင်ပြေစွာ ပညာသင်လာနိုင်ကြပြီဖြစ်သည်။ သို့သော် ကျောင်းပတ်ဝန်းကျင် လုံခြုံရေးအတွက် လုံခြုံစွာ ကာရံထားနိုင်ခြင်းကြောင့် ကလေး ငယ်များ မမျှော်မှန်းနိုင်သည့် ဘေးအန္တရာယ်များဖြစ်လာမည်ကို စိုးရိမ်နေရပါသည်။ ဒေသတစ်ခုဖွံ့ရန် လိုအပ်သည့် အခြေခံ အကျဆုံး အဓိကလိုအပ်ချက်မှာ လမ်းပန်း ဆက်သွယ်ရေး ကောင်းမွန်ခြင်းနှင့် လျှပ်စစ်မီး ရရှိခြင်းတို့ဖြစ်သည်။ လျှပ်စစ်မီး မရှိသောကြောင့် ထင်းလောင်စာကိုသာ သုံးစွဲပြီး ရေရှည်တွင် သဘာဝပတ်ဝန်းကျင်ထိခိုက်နိုင်ခြင်း၊ မီးဘေးအန္တရာယ် ကျရောက်နိုင်ခြေများခြင်း၊ လူနေမှု အဆင့် အတန်းမြှင့်ရန်မလွယ်ကူခြင်းတို့ကိုကြုံတွေ့ခံစားနေရပါသည်။

ဥစ္စာနေအဆင့် ခွဲခြားမှု စံနမူနာပုံစံ

မြို့နယ် လွိုင်ကော် ။

ကျေးရွာအုပ်စု ပိန်းချစ်၊

ကျေးရွာ နမ့်နောက်

ရက်စွဲ ၈.၁၀.၂၀၁၉

| အမျိုးအစား | သတ်မှတ်ချက်/ညွှန်းကိန်းများ | အိမ်ထောင်စု အရေးအတွက် | ရာခိုင်နှုန်း |
|-----------------------|---|-----------------------|---------------|
| ချမ်းသာ | လယ်(၄)ဧကအထက်၊ယာ(၅)ဧကအထက်၊ ကြက်(၁၀)ကောင်၊ဝက်(၂)ကောင်အထက်၊တိုက်အိမ်၊ဆန်စက်၊ ကိုင်းရှည်၊ထော်လာဂျီ၊ဆိုင်ကယ်၊ ကလေးကျောင်းအထက်တန်းထိထားနိုင် | ၅ | ၉.၆% |
| အလယ်အလတ် | လယ်(၄)ဧကအောက်၊ယာ(၅)ဧကအောက်၊ကြက်ကောင်၊ဝက်၊ ပျည်အိမ်၊ကိုင်းရှည်၊ဆိုင်ကယ်၊ကလေးအလည်တန်းထိထားနိုင် | ၃၃ | ၄၄.၂၄% |
| ဆင်းရဲ/နွမ်းပါး | ပျဉ်ထရံအိမ်၊တောင်ယာအနည်းငယ်ရှိ၊အကြွေးများ၊ အငှားအလုပ် သမားများဖြစ်ခြင်း၊ ကလေးများမူလတန်းအထိထားနိုင် | ၃၀ | ၄၆.၁၆% |
| စုစုပေါင်းအိမ်ထောင်စု | | ၆၈ | ၁၀၀% |

ပါဝင်ဆွေးနွေးသူ

မှတ်တမ်းတင်သူ

ကျား- ၁၉ ဦး

အမည် - ဦးညီမျိုးငယ်

မ - ၂၇ ဦး

ရာထူး - လူထုစည်းရုံးရေးမှူး

ဥစ္စာနေကြွယ်ဝမှုသုံးသပ်ချက်

ကျေးရွာရှိအိမ်ခြေများ၏ စားဝတ်နေရေးအခြေသည် စိုက်ပျိုးသီးနှံများ ၏အောင်မြင် ဖြစ်ထွန်းမှုပေါ်တွင် များစွာတည်မှီနေပါသည်။အိမ်ခြေ(၆၈)အိမ်ရှိသည့်အနက် ဆင်းရဲနွမ်းပါးသော အိမ်ထောင်စုသည် (၃၀)အိမ်ရှိသည်။ ဆင်းရဲနွမ်းပါးခြင်း၏ အဓိကအကြောင်းအရင်း များမှာ အလုပ်အကိုင်မရှာဖွေတတ်ခြင်း၊ အရင်းအနှီးမရှိခြင်း၊ လယ်မြေပိုင်ဆိုင်မှုမရှိခြင်း၊ စိုက်ပျိုးပင်များပိုးဖျက်ခြင်း၊ ကလေးဦးရေများခြင်း၊ စိုက်ပျိုးရေးဆိုင်ရာ နည်းပညာ ဗဟုသုတနည်းခြင်း၊ ပညာဗဟုသုတနည်းခြင်း တို့ကြောင့်ဖြစ်သည်။ ပိုမိုအဆင်ပြေ ကောင်းမွန်သော မိသားစုများဖြစ်လာစေရန် တပိုင်တနိုင် ဟင်းသီးဟင်းရွက် စိုက်ပျိုးပင်များ အတွက်မျိုးစေ့ထောက်ပံ့ခြင်း၊နှစ်ရှည်စက်မှုကုန်ကြမ်းသီးနှံများတွက် ပျိုးပင်နှင့် နည်းစနစ်များ ဖော်ထုတ်ပေးခြင်း၊ သီးနှံများအတွက်ဈေးကွက်များ ဖော်ဆောင်ပေးခြင်း တောင်သူ ပညာပေးလုပ်ငန်းများဆောင်ရွက်ခြင်းတို့ ဆောင်ရွက်ခြင်းဖြင့် တစ်ဘက်တစ်လမ်းမှအထောက်အကူ ပြုနိုင်မည်ဖြစ်သည်။လမ်းပန်း ဆက်သွယ်ရေး ကောင်းမွန်လာရန်ဆောင်ရွက် ခြင်းဖြင့် တောင်ယာ ထွက်သီးနှံများဖြစ်သည့် ပြောင်း၊ ပဲ၊ ပဲစဉ်းငုံ၊ စပါး စသည့်တို့လည်း သယ်ယူပို့ဆောင်ရ လွယ်ကူလာသောကြောင့် ဈေးနှုန်းပိုမိုရရှိလာကာ အစာရေးစာဖူလုံမှုအား သိသိသာသာ ဖြေရှင်းနိုင်မည်ဖြစ်သည်။

အလယ်အလတ်မိသားစုများသည် လယ်ယာပိုင်ဆိုင်မှု အသင့်အသင့်ရှိ သည်။ ကိုယ်ပိုင်စက်ပစ္စည်း(ဆိုင်ကယ်၊ကိုင်းရှည်)လည်း အနည်းငယ်ပိုင်ဆိုင်ကြသည်။ သားသမီးများသည် ရွာရှိ မူလွန်ကျောင်း ဆုံးထိတိုင် ပညာသင်ယူခွင့်ရကြသည်။ ချမ်းသာသော မိသားစုများသည် လယ်ယာပိုင်ဆိုင်မှုများခြင်း၊ကိုယ်ပိုင်စက် ပစ္စည်းများရှိခြင်းကြောင့် စီးပွားရေးပိုမိုအဆင်ပြေကြသည်။ သား၊သမီးများသည်လည်း အထက်တန်းကျောင်းအထိ ပညာသင် ယူခွင့်ရရှိကြသည်။နန်းနောက်ကျေးရွာကို ယေဘုယျ အားဖြင့် မိသားစုအဆင့်(၃)ဆင့် ခွဲခြားထားသော်လည်း ခွဲခြားဆက်ဆံခြင်း မရှိချေ။ မျိုးချစ်စိတ်ဓာတ်၊ မိသားစုစိတ်ဓာတ်ဖြင့် နန်းနောက်ကျေးရွာ ဖွံ့ဖြိုးတိုးတက်ရေးအတွက် ဆင်းရဲချမ်းသာမခွဲ အတူတကွ လက်တွဲ၍ ပူးပေါင်းပါဝင် လုပ်ဆောင်ကြသည်။

ရာသီခွင်ပြပြကွဲဒိန်

ကျေးရွာအုပ်စု ပိန်းချစ်၊

ကျေးရွာ နမ့်နောက်

ရက်စွဲ ၈.၁၀.၂၀၁၉

| အကြောင်းအရာ | တန်ခူး | ကဆုန် | နယုန် | ဝါဆို | ဝါခေါင် | တော်သလင်း | သီတင်းကျွတ် | တန်ဆောင်မုန်း | နတ်တော် | ပြာသို | တပို့တွဲ | တပေါင်း |
|---------------------|------------------|-------|--------------------|-------|---------|-----------|-------------|-------------------|---------|----------|----------|---------|
| ရာသီဥတု | | | | | | | | | | | | |
| စိုက်ပျိုးရေး | | | | | | | | | | | | |
| ဝင်ငွေ/ထွက်ငွေ | | | | | | | | | | | | |
| ကျန်းမာရေး | | | ဝမ်းရောဂါ၊ ဝမ်းဗျာ | | | တုတ်ငွေ့ | | နှာခွေးချင်း ဆိုး | | | | |
| ပွဲလမ်းသဘင် | ကျောဇာတိ | | | | | | ကဆုန် | | | ဦးကုဗ္ဗိ | | |
| သောက်သုံးရေ ရရှိမှု | ရေလုံလောက်မှုရှိ | | | | | | | | | | | |
| အစားအစာဖူလုံမှု | | | | | | | | | | | | |

ပါဝင်ဆွေးနွေးသူ

မှတ်တမ်းတင်သူ

ကျား- ၁၉ ဦး

အမည်-ဦးညီမျိုးငယ်

မ - ၂၇ ဦး

ရာထူး-လူထုစည်းရုံးရေးမှူး

ရာသီခွင်ပြက္ခဒိန်သုံးသပ်ချက်

ရာသီဥတုသည် နွေမိုးဆောင်းပုံမှန်လည်ပတ်လျက်ရှိပြီး နွေရာသီတွင်အပူလွန်ကဲခြင်းအချိန်အခါမဟုတ် မိုးရွာသွန်းခြင်း အအေးလှိုင်းဖြတ်ခြင်းများလဲ ကြုံတွေ့ရပါသည်။ လယ်ယာစိုက်ပျိုးရေးလုပ်ငန်း များကို မေလလယ်မှ စ၍ဖွန်လဆုံး အထိသီးနှံများ ပုံမှန်အားဖြင့် စိုက်ပျိုးကြသည်။ အဓိက စိုက်ပျိုးသော သီးနှံများမှာ လယ်မြေများတွင် လယ် စပါးနှင့် တောင်ယာတွင် ပြောင်းဖူး၊ ပဲစဉ်းငုံ၊ မြေပဲ၊ ပဲပုတ်၊ နှမ်း၊ယာစပါးတို့စိုက်ပျိုးကြသည်။ စိုက်ပျိုးရာသီတွင် ကျေးရွာဖွံ့ဖြိုးရေးအတွက်အစည်းဝေးပြုလုပ်ခြင်း သင်တန်းများဖွင့်လှစ်ခြင်းများပြုလုပ်ပါက ကျေးရွာလူထု ပါဝင်နိုင်မှုနည်းပါးပါသည်။

စိုက်ပျိုးကာလဖြစ်သော ဇူလိုင်နှင့် သြဂုတ်လတွင် ထွက်ငွေအများဆုံး လဖြစ် သည်။ စိုက်ပျိုးပင်များအတွက် မျိုးစေ့ ဓာတ်မြေဩဇာ ပိုးသတ်ဆေးနှင့် ပေါင်းသတ်ဆေး ဝယ်ယူသုံးစွဲခြင်း လူငှားရခြင်းတို့ကြောင့် ဤကာလသည် ငွေထွက်အများဆုံးလဖြစ်သည်။ ကလေးများ ကျောင်းစတင် သည့်အချိန်ဖြစ်သောကြောင့် ကျောင်းအသုံး အဆောင်ပစ္စည်းများဝယ်ယူခြင်း၊မိုးတွင်း တစ်လျှောက် စားသုံးရန် ပစ္စည်းများဝယ်ယူ စုဆောင်းခြင်း ကြောင့်လဲ ထွက်ငွေပိုများပါသည်။ စက်တင်ဘာလမှ နိုဝင်ဘာလအထိ သီးနှံများ ရိတ်သိမ်းချိန်ဖြစ်၍ ဝင်ငွေများရသော ကာလ ဖြစ်သည်။ လည်ပတ်ထိန်းသိမ်းရေး လုပ်ငန်းများဆောင်ရွက်ခြင်း၊ရုံပုံငွေကောက်ခံခြင်းများ ပြုလုပ်သော ကာလ ဖြစ်ပါသည်။အောက်တိုဘာလတွင် သီတင်းကျွတ်မီးထွန်းပွဲ၊ ကျောင်းတက်ပွဲရှိခြင်း၊ နိုဝင်ဘာလတွင် ကထိန်ပွဲရှိခြင်း၊ဧပြီလတွင်ကျောင်းတက်ပွဲရှိခြင်းတို့ကြောင့်ထွက်ငွေများရှိပါသည်။

ထူးထူးခြားခြား ဖြစ်ပွားသော ရောဂါများဖြစ်ပွားခြင်းမ ရှိပဲရာသီအလိုက်ရောဂါ များသာ ဖြစ်ပွားလေ့ရှိသည်။မိုးရာသီအစပိုင်းတွင် တုတ်ကွေး ရောဂါဖြစ်ပွားခြင်း၊ စက်တင် ဘာလနှင့် အောက်တိုဘာလတွင် နှာစေးချောင်းဆိုးခြင်း ရောဂါဖြစ်ပွားကြပါသည်။ နွေရာသီ ဖြစ်သော မတ်လနှင့် ဧပြီလများတွင် တောမီးများလောင်တတ်၍ သဘာဝဘေးအန္တရာယ်ရှိပါ သည်။ ဆောင်းရာသီတွင် နွေရာသီထက်စာလျှင်ရေဖူလုံမှုရှိပါသည်။ရာသီခွင်သုံးသပ်ချက်အရနမ့်နောက် ကျေးရွာ သည်စိုက်ပျိုးရာသီမှလွဲပြီး ကျန်လများတွင်အားလပ် ချိန်များရှိနေပြီး လုပ်ငန်းဆောင်ရွက်မှု များ မရှိချေ။ စီမံကိန်းလုပ်ငန်းများဆောင် ရွက်ရန်အသင့်တော်ဆုံးအချိန်ဖြစ်ပါသည်။

အရင်းအမြစ်သုံးစွဲမှုပုံစံပြဇယား

| အမျိုးသား | အမျိုးသမီး | အမျိုးသား+အမျိုးသမီး |
|--------------|------------|----------------------|
| ဘောလုံးကွင်း | - | စေတီဘုရား |
| | | ဘုန်းကြီးကျောင်း |
| | | စာသင်ကျောင်း |
| | | လမ်း |
| | | သစ်တော |
| | | ရေချောင်း |
| | | မက္ကပ် |
| | | သချိုင်း |
| | | တောင်ယာ |
| | | တံတား |
| | | ရေငှက် |
| | | |

ပါဝင်ဆွေးနွေးသူ

ကျား - ၁၇ ဦး

မ - ၂၉ ဦး

မှတ်တမ်းတင်သူ

အမည် - ဦးညီမျိုးငယ်

ရာထူး - လူထုစည်းရုံးရေးမှူး

အရင်းအမြစ်ထိန်းချုပ်မှုပုံစံပြဇယား

| အမျိုးသား | အမျိုးသား+အမျိုးသမီး | အမျိုးသမီး |
|-----------------------|----------------------|------------|
| ရေငုတ် | စေတီ | |
| တံတားဘုန်းကြီးကျောင်း | | |
| စာသင်ကျောင်း | | |
| လမ်း | | |
| သစ်တော | | |
| ရေချောင်း | | |
| မက္ကပ် | | |
| သချိုင်း | | |
| တောင်ယာ | | |

ပါဝင်ဆွေးနွေးသူ

ကျား - ၁၇ ဦး

မ - ၂၉ ဦး

မှတ်တမ်းတင်သူ

အမည် - ဦးညီမျိုးငယ်

ရာထူး - လူထုစည်းရုံးရေးမှူး

အရင်းအမြစ်ထိန်းချုပ်မှုပုံစံလေးသုံးသပ်ချက်

ကျေးရွာ၏အရင်းအမြစ်များကို သုံးစွဲခြင်းနှင့်ထိန်းချုပ်ခြင်းများတွင် အမျိုးသား အမျိုးသမီး တန်းတူအခွင့် အရေးရကြပါသည်။ မိမိတို့သက်ဆိုင်ရာ ရင်းမြစ်များကို ကိုယ်တိုင်ထိန်းချုပ် သုံးစွဲခြင်း၏ အကျိုးကျေးဇူးကြောင့် ကျေးရွာပိုင် အရင်းအမြစ်များ ရေရည်တည်တံ့နိုင် မည်ဖြစ်သည်။ နမ့်နောက်ကျေးရွာရှိ ဘုန်းကြီးကျောင်း၊ စာသင်ကျောင်း၊ ရေကန်၊ လမ်း၊ တံတား၊ သစ်တောတို့သည် ကျေးရွာရှိ ရွာသူရွာသားများအားလုံး သုံးစွဲပြီး ညီတူညီမျှ ထိန်းချုပ်ကြသည်။ သစ်တောထဲတွင် အမျိုးသမီးများက ဟင်းရွက်ခူးခြင်း အမျိုးသားများက အမဲလိုက်ခြင်းတို့ဖြင့် စားဝတ်နေရေး ဖြေရှင်းနေရပါသည်။ ရေငုတ်၊ မဏ္ဍပ်၊ သင်္ချိုင်းကုန်း၊ မျိုးနွယ်စုကြီးဝိုင်းများ စသည်တို့ကို အမျိုးသားနှင့် အမျိုးသမီးများတန်းတူ အသုံးပြုကြပြီး အမျိုးသားများကသာ ထိန်းချုပ်ရသည်။ ကျေးရွာပိုင် ဘော်လုံးကွင်း နှင့် ဗိုလ်တို့ကို အမျိုးသားများ ကသာပိုမိုအသုံးပြုပြီး အမျိုးသားများကသာ ထိန်းချုပ်ရ သည်။ တောင်ယာ၊ စေတီ၊ အိမ်များကို အမျိုးသား အမျိုးသမီးများ တန်းတူ အသုံးပြု၍ အမျိုးသား၊ အမျိုးသမီးအတူ ထိန်းချုပ်ကြပါသည်။ အမျိုးသားများ ထိန်းချုပ်မှုများ ရခြင်းမှာ အိမ်ထောင်ဦးစီး ဖြစ်ခြင်း၊ အမျိုးသမီးများထက်ဦးဆောင်မှုဖြင့်နေခြင်း၊ အတွေ့အကြုံ ပိုများခြင်း၊ အမျိုးသမီးများမှ လဲယုံကြည်အားကိုးခြင်း တို့ကြောင့်ဖြစ်သည်။ နမ့်နောက်ကျေး ရွာသည် ကယန်းလူမျိုးစုများသာ နေထိုင်ခြင်း ဘာသာတူများ သာစုပေါင်းနေထိုင်ခြင်းတို့ ကြောင့်အရင်းအမြစ်များ အပေါ်အတူတကွ စည်းလုံးညီညွတ်စွာစီမံခန့်ခွဲနေသည် ကိုတွေ့ရှိရ ပါသည်။

ပင့်ကူအိမ်သုံးသပ်ခြင်း

ကျေးရွာအုပ်စု ပိန်းချစ်၊

ကျေးရွာ နမ့်နောက်

ရက်စွဲ ၈.၁၀.၂၀၁၉

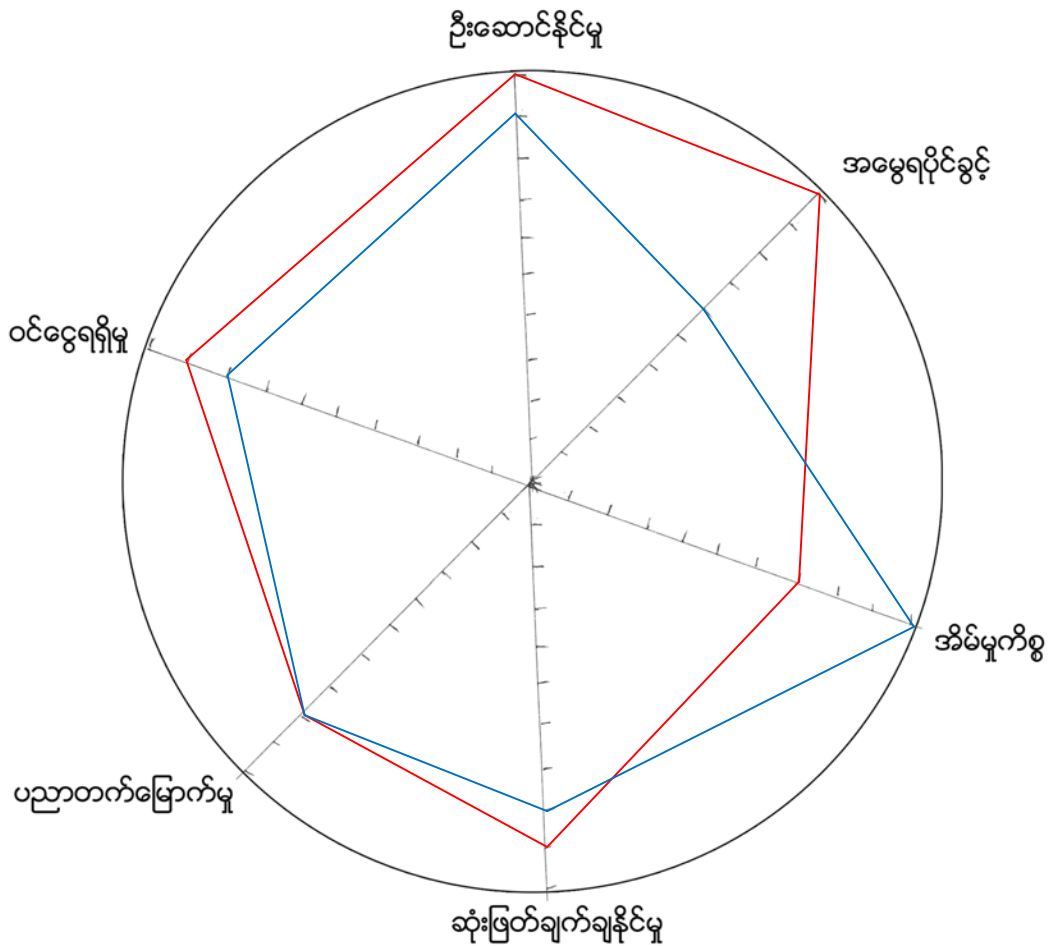

ကျား ———
မ ———

ပါဝင်ဆွေးနွေးသူ

ကျား - ၁၇ ဦး

မ - ၂၉ ဦး

မှတ်တမ်းတင်သူ

အမည် - ဦးညီမျိုးငယ်

ရာထူး - လူထုစည်းရုံးရေးမှူး

ပင့်ကူအိမ်သုံးသပ်ခြင်း

ဦးဆောင်နိုင်မှုတွင် လူမှုရေးအခြေအနေများကို သုံးသပ်ကြည့်ရာတွင် နမ့်နေောက် ကျေးရွာရှိ အမျိုးသား အမျိုးသမီးများသည် တာဝန်ကိုယ်စီဖြင့် ဆောင်ရွက်နေကြသည် ကိုတွေ့ရသည်။ မိသားစုဖူလုံ ရေး၊ သားရေးသော်လည်းကောင်း၊ နာရေးသော်လည်းကောင်း ကျေးရွာဖွံ့ဖြိုးတိုးတက်မှု လုပ်ဆောင်ခြင်း တွင်အမျိုးသမီးများက အမျိုးသားများထက် ဦးဆောင်နိုင်သည်။ အမျိုးသမီးများ သည်မိရိုးဖလာလေ့အရနူးညံ့သိမ်မွေ့ခြင်း၊ တိကျသေချာခြင်း၊ သန့်ရှင်းလှပမှုကို မြတ်နိုးတတ် သောကြောင့်အိမ်မှုကိစ္စအထွေ ထွေကိုလုပ်ဆောင်နိုင်သည်။ အမျိုးသမီးများ သည်စဉ်းစား တေးခေါ်ပြီးအမျိုးအမြင်များရှိ၍ကိုယ်တိုင်မပါဝင်သော ကိစ္စများ၌ အမျိုးသားများကို အကြံဉာဏ် ပေးနိုင်သည်။ မြို့နှင့်ဝေးလံသည့်အတွက် ပညာသင်ယူနိုင်မှု တွင်ကျေးရွာစာသင်ကျောင်းသားအမျိုးသား၊ အမျိုးသမီးများ အတူတူအခွင့်အရေးရှိသည်။ အမျိုးသားများ သည်ခွန်အားသန်မာသောကြောင့် မည်သည့်အလုပ်ကို မဆိုလုပ်ဆောင်နိုင် သည်။ အမျိုးသမီးများထက်ဝင်ငွေပိုမိုရရှိသည်။ အမျိုးသားနှင့် အမျိုးသမီးနှစ်ဘက်စလုံးသည် သာတူညီမျှပညာသင်ယူလိုသော စိတ်ရှိသည်။ အမျိုးသားများသည် ရပ်ခြားမြေခြားသို့ စွန့်စား၍ ဝင်ငွေကောင်းရှာနိုင်သည်။ အမျိုးသမီးများသည် စားသောက်ရန် ချက်ပြုတ်ခြင်း၊ ဝတ်ဆင်ရန် လျော်ဖွတ်ခြင်း၊ ရင်သွေးငယ်များကျန်းမာသန်စွမ်းရန်ပြုစုခြင်း၊ အိမ်တွင်ပစ္စည်းစနစ်တကျရှိရန်၊ ပျက်စီးမှု နည်းရန်ထိန်းသိမ်းခြင်းစသည်တို့ ကြောင့် အမျိုးသမီးများသည် အမျိုးသားထက် ဝင်ငွေနည်းသည်။ ရိရာလေ့များအရ အမျိုးသားများကသာ အပြည့်အဝအမွေရပိုင်ခွင့်ရှိ သည်။ ထို့ကြောင့်အမျိုးသားများသည်အမျိုးသမီးထက်အခွင့်အရေးပိုရသည်။ အမျိုးသားများသည်ရဲရင့်ခြင်း၊ သတ္တိရှိခြင်း၊ မိမိကိုယ်ကိုယုံကြည်မှုရှိခြင်း ကြောင့်ဖြစ်ပေါ်လာနိုင်သော ကိစ္စအဝဝကို ဦးဆောင်ဆုံးဖြတ်နိုင်သည်။ အမျိုးသမီးများသည် စေ့စပ်သေချာမှုရှိသောကြောင့် မိမိကိုယ်ကိုယ် လည်းယုံကြည်မှုနည်း ခြင်းကြောင့်ဖြစ်ပေါ်လာသောကိစ္စများကိုတစ်ခါ တစ်ရံဆုံးဖြတ်ရန် အခက်အခဲရှိတတ်သည်။ ကျေးရွာရှိ အမျိုးသမီး ၊ အမျိုးသားများ၏ ကျားမရေးရာအခြေအနေသည် စီမံကိန်းစတင်ချိန် မှ စတင်၍ ဆင့်ကဲဆင့်ကဲပြောင်းလဲလာကာ မျှတမှုရှိသော ခွဲခြားဆက်ဆံမှုကင်းသော လူမှုအသိုက်အဝန်းအဖြစ် ပြောင်းလဲလာခဲ့ပြီဖြစ်ပါသည်။

အဖွဲ့အစည်းချိတ်ဆက်ခြင်း

ကျေးရွာအုပ်စု - ပိန်းချစ်

ကျေးရွာ - နမ့်နောက်

ရက်စွဲ - ၈.၁၀.၂၀၁၉

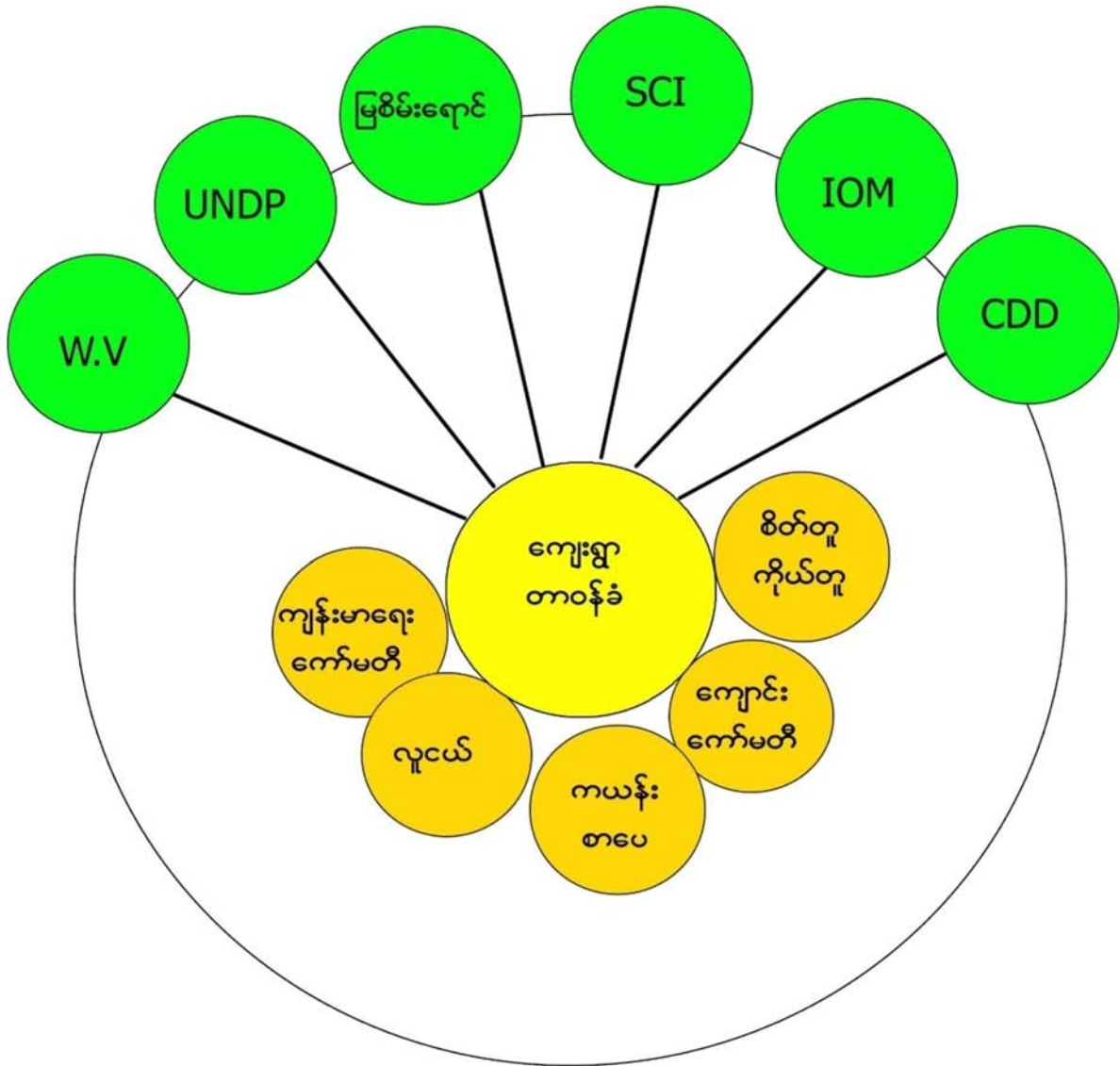

ပါဝင်ဆွေးနွေးသူ

ကျား - ၁၇ ဦး

မ - ၂၉ ဦး

မှတ်တမ်းတင်သူ

အမည် - ဦးညီမျိုးငယ်

ရာထူး - လူထုစည်းရုံးရေးမှူး

ဗင်းပုံစံသုံးသပ်ချက်

ကျေးရွာဖွံ့ဖြိုးတိုးတက်ရေးအတွက်ကျေးရွာအတွင်းမှဦးဆောင်သူများနှင့်ကျေးရွာပြင်ပမှ

ဆောင်ရွက်ပေးသောအဖွဲ့အစည်းများရှိသည်ကိုတွေ့ရသည်။ ကျေးရွာအုပ်ချုပ်ရေးမှူး၊ ရပ်မိရပ်ဖနှင့် ကျေးရွာလူထုတို့သည် ကျေးရွာဖွံ့ဖြိုးတိုးတက်မှုအတွက် အတူတကွလက်တွဲ လုပ်ဆောင်ကြသည်။စိတ်တူကိုယ်တူအဖွဲ့မှရန်ပုံငွေရှာဖွေစုဆောင်းခြင်း၊ငွေပေးချေခြင်း၊ငွေပြန်ဆပ်ခြင်းလုပ်ငန်းများလုပ်ဆောင်ကြသည်။ဤသို့ လုပ်ဆောင်ခြင်း၏ရည်ရွယ်ချက်မှာနန်းနောက်ရွာဖွံ့ဖြိုးတိုးတက်ရေးပင်ဖြစ်သည်။ကျေးရွာဖွံ့ဖြိုးတိုးတက်ရေးသာမကပရဟိတလုပ်ငန်းလည်းလုပ်ဆောင်ကြပါသည်။

NGOအဖွဲ့အစည်းများသည် ကျေးရွာလူထုများ၏ကျန်းမာရေးအတွက် အမြင်ဖွင့်ပေးခြင်း လုပ်ငန်းများကိုအဓိကထားဆောင်ရွက်ကြပါသည်။ SavetheChildren, IOM နှင့် World Vision စသည့်ပြင်ပအဖွဲ့အစည်းများသည်ကျေးရွာလူထုကျန်းမာရေးကိုအဓိကကူညီပံ့ပိုးပေးခြင်းကြောင့် ဖြစ်သည်။၎င်းအဖွဲ့အစည်းများ၏ကျန်းမာရေးဆိုင်ရာလုပ်ဆောင်ချက်များမှာ WorldVision အဖွဲ့အစည်းက တီဘီ၊ငှက်ဖျား၊ကျန်းမာရေးဆိုင်ရာအသိပညာဟောပြောပေးခြင်း၊ Save the Children အဖွဲ့အစည်းက(၅)နှစ် အောက်ကလေးများနှင့်ကိုယ်ဝန်ဆောင်မိခင်များ၏ ကျန်းမာရေးအတွက် လုပ်ဆောင်ပေးခြင်း၊I.O.Mအဖွဲ့အစည်းကဆေးရုံဆေးခန်းသို့ လူနာလွှဲပြောင်းရန်အတွက် ခရီးစရိတ်ထောက်ပံ့ပေးခြင်းတို့ဖြစ်ပါသည်။ကျေးရွာအတွင်းရှိ ကယန်းစာပေအဖွဲ့သည် ကယန်းစာပေနှင့် ယဉ်ကျေးမှုဖွံ့ဖြိုးတိုးတက်ရန်လုပ်ဆောင်ပေးခြင်း ဖြစ်သည်။ ကျေးရွာအတွင်းရှိလူငယ်အဖွဲ့သည်ပွဲလမ်းသဘင်တွင်သာရေး၊နာရေးပွဲကိုအဓိကလုပ်ဆောင်ကြပါသည်။ ကျောင်းကော်မတီအဖွဲ့သည်ကျောင်းလိုအပ်မှုနှင့် ဆရာ၊ဆရာမများလိုအပ်မှုကို ရပ်ရွာသို့ တင်ပြပေးခြင်းဖြစ်ပါသည်။ ၂၀၀၅ခုနှစ်တွင်UNDPအဖွဲ့သည် ကျေးရွာအတွက် ရေပိုက်သွယ်ပေးခြင်း၊ရေလှောင်ကန် တည်ဆောက်ပေးခြင်း၊ ယင်လုံအိမ်သာတည်ဆောက်ပေးခြင်းလုပ်ငန်းများကိုဆောင်ရွက်ပေးခဲ့ပါသည်။ မြစ်မ်းရောင်အဖွဲ့သည် ကျေးရွာဖွံ့ဖြိုးရေး အတွက် ရံပုံငွေများ ထုတ်ချေးပေးပါသည်။လူထုဗဟိုပြုစီမံကိန်းသည် ကျေးရွာအတွင်းလမ်းနှင့် တံတားများ တည်ဆောက်ပေးခဲ့ပါသည်။ ကျေးရွာလူထုသည် ဖွံ့ဖြိုးရေးလုပ်ငန်းများဆောင်ရွက်ရာတွင် လုပ်အားပါဝင်ခြင်း အစည်းဝေးများတက်ရောက်ခြင်းတို့အပြင် ရံပုံငွေ ထည့်ဝင်ခြင်းများဖြင့်လည်း ပူးပေါင်းပါဝင်ကြပါသည်။

ကျေးရွာတွင်လာရောက်၍ ဖွံ့ဖြိုးရေးဆောင်ရွက်ကြသော ပြင်ပအဖွဲ့အစည်းများ၏ အများစုမှာ ဆက်လက်ဆောင်ရွက်ခြင်းမရှိပဲရပ်နားသွားပြီဖြစ်သည်။ ကျေးရွာဖွံ့ဖြိုးရေးအတွက်ချိတ်ဆက်မည်ဆိုပါက ကျေးရွာတာဝန်ခံများ CDD ကော်မတီများဖြင့် သာချိတ်ဆက်ဆောင်ရွက်နိုင်တော့မည်ဖြစ်သည်။

ကျေးရွာစီ/ထောက်ကော်မတီဖွဲ့စည်းပုံဇယား

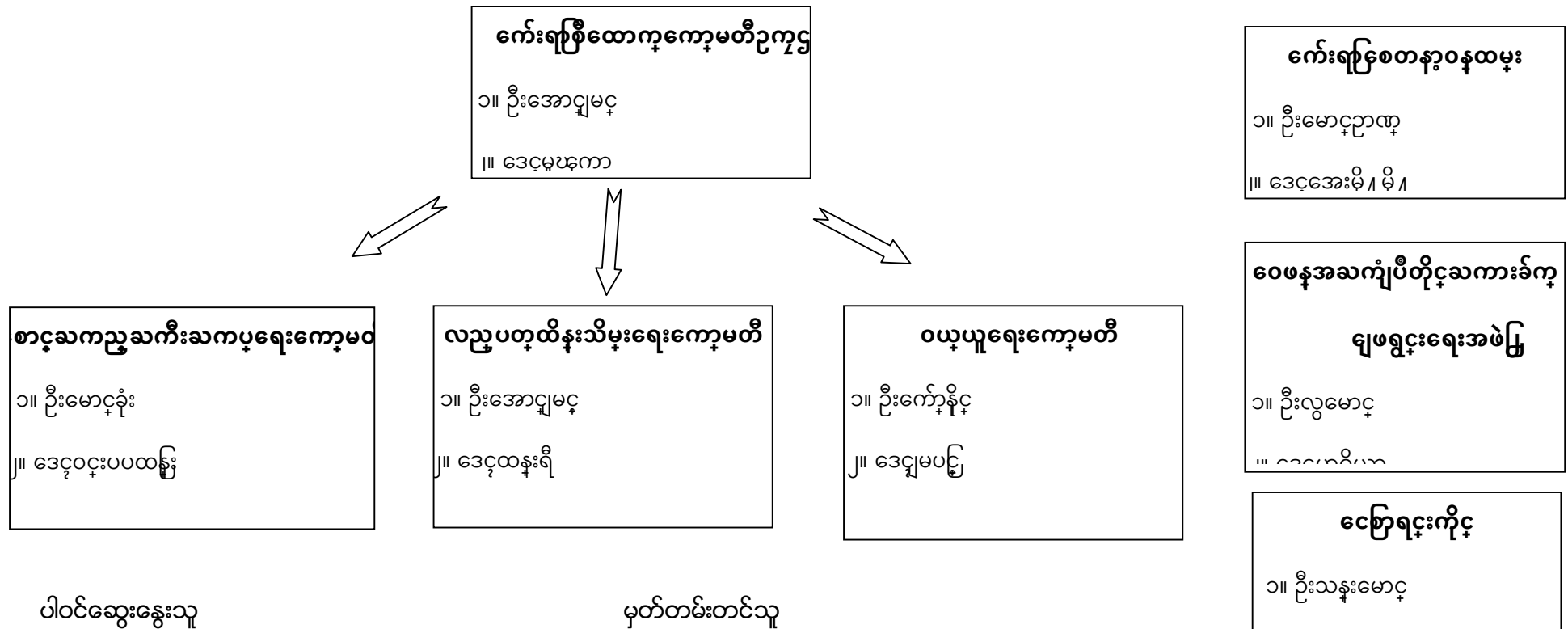

ပါဝင်ဆွေးနွေးသူ
ကျား- ၁၇ဦး
မ - ၂၉ဦး

မှတ်တမ်းတင်သူ
အမည် -ဦးညီမျိုးငယ်
ရာထူး-လူထုစည်းရုံးရေးမှူး

ကျေးရွာအုပ်စုစီထောက်ကော်မတီဖွဲ့စည်းပုံဇယား

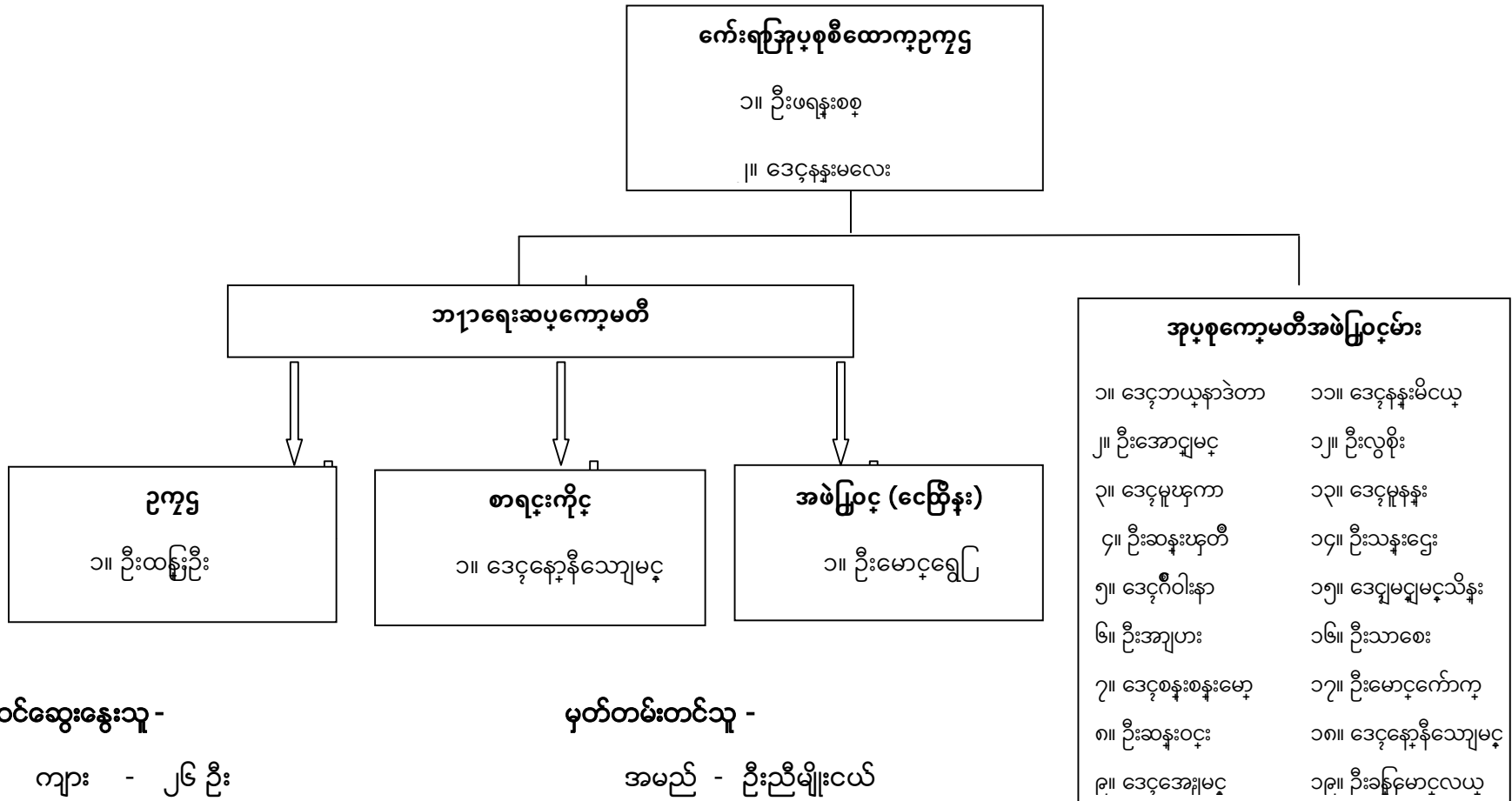

ပါဝင်ဆွေးနွေးသူ -
 ကျား - ၂၆ ဦး
 မ - ၂၁ ဦး

မှတ်တမ်းတင်သူ -
 အမည် - ဦးညီမျိုးငယ်
 ရာထူး - လူထုစည်းရုံးရေးမှူး

ပုံစံ - စ - ၁ ကျေးရွာအခြေခံအချက်အလက်များ (Form PC 1)

လမ်းညွှန်ချက်၊ ကျေးရွာတစ်ရွာသို့ ပထမဆုံးမိတ်ဆက်ရေးသွားရောက်သောအခါ လူထုစည်းရုံးရေးမှူးသည် ကျေးရွာခေါင်းဆောင်များအားကျေးရွာအချက်အလက်များကိုမေတ္တာရပ်ခံ၍တောင်းခံရသည်။ ဤအချက်အလက်များကိုစီမံကိန်းမိတ်ဆက်အစည်းဝေးမတိုင်မီတောင်းခံရမည်။ စီမံကိန်းမိတ်ဆက်အစည်းဝေးတွင် လူထုစည်းရုံးရေးမှူးသည် ဤအချက်အလက်များအား စစ်ဆေးပြီး မှန်ကန်အောင်ပြုလုပ်ရမည်။ ပြီးနောက်တွင် လူထုစည်းရုံးရေးမှူးမှ သတင်းအချက်အလက်ထံသို့ Tablets မှ တဆင့် ဖြည့်သွင်းရမည်။

| | | |
|---|---------------------------------|---|
| ကျေးရွာခေါင်းဆောင် အမည် ဦးကျော်စွာ | ကျေးရွာခေါင်းဆောင်၏ ဖုန်းနံပါတ် | လူထုစည်းရုံးရေးမှူး၏အမည် ဦးအောင်လွင် |
| ပြည်နယ်တိုင်းဒေသကြီး ၊ မြို့နယ် ကယား ၊ သီပေါ | ကျေးရွာအုပ်စု ပိန်းချစ် | ကျေးရွာ နဂါးမောက် |

က၊ လူဦးရေ

| လူမျိုးစု | အိမ်ထောင်စုအရေအတွက် | ကိုးကွယ်သည့်ဘာသာ | အိမ်ထောင်စုအရေအတွက် |
|--|---------------------|----------------------|---------------------|
| လူမျိုးစု (၁)----- ကယား | ၆၇ | ဘာသာ(၁)----- ဗုဒ္ဓ | ၆၇ |
| လူမျိုးစု (၂)----- မြန်မာ | ၁ | ဘာသာ(၂)----- ဗုဒ္ဓ | ၁ |
| လူမျိုးစု (၃)----- | | ဘာသာ(၃)----- | |
| လူမျိုးစုရော----- | | ဘာသာရော----- | |
| အခြား | | | |
| | အရေအတွက် | | |
| မသန်စွမ်းသူများ | ၁ | | |
| သက်ကြီးရွယ်အိုများ (၆၅ နှစ် နှင့် အထက်) | ၈ | | |
| စစ်ဘေးရှောင် | | | |
| | အမျိုးသား(အရေအတွက်) | အမျိုးသမီး(အရေအတွက်) | စုစုပေါင်းအရေအတွက် |
| လူဦးရေ | ၁၆၅ | ၁၅၉ | ၃၂၄ |
| လူမျိုးစု (၁)----- ကယား | ၁၆၃ | ၁၅၇ | ၃၂၀ |
| လူမျိုးစု (၂)----- မြန်မာ | ၂ | ၂ | ၄ |
| လူမျိုးစု (၃)----- | | | |
| အခြား | | | |
| အိမ်ထောင်ဦးစီး | ၆၇ | ၅ | ၇၂ |

(ဇ) အခြေခံအဆောက်အအုံ အသုံးအဆောင်များ

| စာသင်ကျောင်း | အမှတ် ခြံပိ | ကျွန်းမာရေး | အမှတ် ခြံပိ | ဘာသာရေးအဆောက် အအုံများ | အမှတ် ခြံပိ |
|-----------------|-------------------------------------|-------------------|-------------------------------------|---------------------------|-------------------------------------|
| အထက်တန်းကျောင်း | <input type="checkbox"/> | ဆေးရုံ | <input type="checkbox"/> | စေတီ | <input checked="" type="checkbox"/> |
| အလယ်တန်းကျောင်း | <input checked="" type="checkbox"/> | ကျွန်းမာရေးဌာန | <input type="checkbox"/> | ဘုန်းကြီးကျောင်း | <input checked="" type="checkbox"/> |
| မူလတန်းကျောင်း | <input type="checkbox"/> | ကျွန်းမာရေးဌာနခွဲ | <input checked="" type="checkbox"/> | ဟိန္ဒူဘုရားကျောင်း | <input type="checkbox"/> |
| မူကြိုကျောင်း | <input type="checkbox"/> | ဆေးပေးခန်း | <input type="checkbox"/> | ခရစ်ယာန်ကျောင်း | <input type="checkbox"/> |
| အခြား | <input type="checkbox"/> | အခြား | <input type="checkbox"/> | ဗလီ | <input type="checkbox"/> |
| | | | | အခြား | <input type="checkbox"/> |
| မှတ်ချက် | | မှတ်ချက် | | မှတ်ချက် | |

(ဂ) ကျွမ်းကျင်သူများမှတ်တမ်း (ကျေးရွာတွင်နေထိုင်သော သို့မဟုတ် တခြားရွာမှလာရောက်သောကျွမ်းကျင်သူများ)

| (၁) စာသင်ကျောင်း | | (၂) ကျွန်းမာရေး | | | (၃) လက်မှုပညာရှင် | | |
|------------------|-------------------------------------|-------------------------------------|-------------------------------|--------------------------|-------------------------------------|--------------------------------|-------------------------------------|
| | ရွာတွင်နေ ထိုင်သူ | အခြားရွာမှ လာသူ | | ရွာတွင်နေ ထိုင်သူ | အခြား ရွာမှ လာသူ | ရွာတွင် နေထိုင်သူ | အခြားရွာ မှလာသူ |
| မူလတန်းပြဆရာ/မ | <input checked="" type="checkbox"/> | <input checked="" type="checkbox"/> | ဆရာဝန် | <input type="checkbox"/> | <input type="checkbox"/> | လက်သမား | <input checked="" type="checkbox"/> |
| အထက်တန်းပြဆရာ/မ | <input type="checkbox"/> | <input type="checkbox"/> | လက်ထောက် ကျွန်းမာရေးမှူး | <input type="checkbox"/> | <input type="checkbox"/> | ပန်းရံ | <input checked="" type="checkbox"/> |
| အလယ်တန်းပြဆရာ/မ | <input checked="" type="checkbox"/> | <input checked="" type="checkbox"/> | အမျိုးသမီးကျွန်းမာရေး ဆရာမ | <input type="checkbox"/> | <input type="checkbox"/> | လျှပ်စစ်ကျွမ်းကျင်၊ မီးသမား | <input type="checkbox"/> |
| မူကြိုဆရာ/မ | <input checked="" type="checkbox"/> | <input type="checkbox"/> | သားဖွားဆရာမ | <input type="checkbox"/> | <input checked="" type="checkbox"/> | ရေပိုက်သွယ်သူ | <input checked="" type="checkbox"/> |
| အခြား | <input type="checkbox"/> | <input type="checkbox"/> | ပြည်သူ့ကျွန်းမာရေးလုပ်သား | <input type="checkbox"/> | <input type="checkbox"/> | စက်ပြင်ဆရာ | <input type="checkbox"/> |
| မှတ်ချက် | | | မှတ်ချက် | | | မှတ်ချက် | |

(ဃ) ကျေးရွာသို့ ရောက်ရှိနိုင်သည့်လမ်းအခြေအနေ / ကျေးရွာတစ်ရွာသည် ၎င်း၏ကျေးရွာအုပ်စုနှင့် ဆက်သွယ်ထားသော လမ်းအခြေအနေ (အောက်ပါတို့ကိုပိုင်းပါ)

- | | | | |
|-----------------|------------|--------------|----------------------|
| ကျောက်ကြမ်းလမ်း | ကတ္တရာလမ်း | ကွန်ကရစ်လမ်း | မော်တော်ဆိုင်ကယ်လမ်း |
| ကျောက်ခင်းလမ်း | မြေသားလမ်း | လူသွားလမ်း | အခြား _____ |

(င) ကျေးရွာဖွံ့ဖြိုးမှုစီမံချက်

ပိုင်းပါ

(၁) လူထုဗဟိုပြုစီမံကိန်းမစတင်မီ ဤကျေးရွာတွင်ကျေးရွာဖွံ့ဖြိုးမှု

ရှိပါသည်/မရှိပါ/မသိပါ

စီမံချက်ရှိခဲ့ပါသလား?

(၂) ရှိခဲ့ပါလျှင် ဤစီမံချက်ကို မည်သည့် ခုနှစ်တွင်ပြင်ဆင်ခဲ့ပါသနည်း?

နှစ်-----/မသိပါ

(၃) ဤစီမံချက်ကို ဖြိုနှယ်မှအတည်ပြုခဲ့ပါသလား?

ပြုခဲ့ပါသည်/မပြုခဲ့ပါ /မသိပါ

(စ) ခရီးအကွာအဝေး

(၁) ဤကျေးရွာ၏ဗဟိုမှ၎င်းကျေးရွာအုပ်စု၏ဗဟိုအထိခရီးမိုင်မည်မျှကွာဝေးသနည်း?

မိုင် ၆၆ /မသိပါ

(၂) ဤကျေးရွာမှ ၎င်းကျေးရွာအုပ်စုဗဟိုအထိသွားလာရာတွင်ကြာမြင့်သည့်အချိန်။

ခြောက်သွေ့ရာသီတွင်ကြာချိန် ၁၂ မိနစ် ထော်လာရီ/မော်တော်ဆိုင်ကယ်/ခြေလျင်/လား/မော်တော်ဘုတ်/

အခြား -----

မိုးရာသီတွင်ကြာချိန် ၃:၀၀ မိနစ် ထော်လာရီ/မော်တော်ဆိုင်ကယ်/ခြေလျင်/လား/မော်တော်ဘုတ်/

အခြား -----

(ဆ) ပတ်ဝန်းကျင်ဆိုင်ရာသဘာဝဘေးအန္တရာယ်

ဤကျေးရွာတွင်ကြေးခြင်းကဲ့သို့ သဘာဝဘေးအန္တရာယ်ကျရောက်ဖူးခြင်း ရှိပါသလား။

မရှိပါ ရှိပါသည် ရှိလျှင်ဖော်ပြပါ-----

(ဇ) ကျေးရွာတွင် ဖွဲ့စည်းထားသော အဖွဲ့အစည်းများ

လူထုဗဟိုပြုစီမံကိန်းမတိုင်မီ ဤကျေးရွာတွင် ကျေးရွာဖွံ့ဖြိုးရေးအတွက် အစိုးရ(သို့)ရွာသားများကိုယ်တိုင်(သို့) စီမံကိန်းတစ်ခုခုမှ ဖွဲ့စည်းထားသည့် အဖွဲ့အစည်းများရှိပါသလား။

(၁) ကော့လျန်မအေး (၃) စာအိမ်

(၂) UNDP စာအိမ်

(ဈ) အထွေထွေအုပ်ချုပ်ရေး ဦးစီးဌာန (GAD) မှ မှတ်တမ်းတင်ထားခြင်း

ဤကျေးရွာသည် အထွေထွေအုပ်ချုပ်ရေး ဦးစီးဌာန (GAD) မှ မှတ်တမ်းတင်ထားမှု ရှိပါသလား။

မရှိပါ ရှိပါသည်

ကျေးရွာခေါင်းဆောင်

အမည် ဦးကျော်စွာ

လက်မှတ် စွာ နေ့စွဲ ၁.၁၀.၂၀၁၉

လူထုစည်းရုံးရေးမှူး

အမည် ဦးညိုစိုး

လက်မှတ် ညို နေ့စွဲ ၁.၁၀.၂၀၁၉

ပုံစံ - ၈-၂ - စီမံကိန်းစက်ဝန်းအချိန်ဇယား (PC 2)

လမ်းညွှန်ချက်၊ သက်ဆိုင်ရာလူထုစည်းရုံးရေးမှူး/လက်ထောက်နည်းပညာမှူးများမှ စီမံကိန်းစက်ဝန်းအဆင့်တစ်ခုစီပြီးစီးတိုင်းကျေးရွာနှင့် ကျေးရွာအုပ်စုအတွက် ဤပုံစံကိုဖြည့်သွင်းရမည်။

စည်းရုံးရေးမှူး/လက်ထောက်နည်းပညာရေးမှူးဝန်ထမ်း အမည် - **ဦး ခင်ဇော်**

နေ့စွဲ **၀၁.၁၀.၂၀၁၉** စက်ဝန်းအားအမှတ်ခြစ်ပါ စက်ဝန်း(၁) စက်ဝန်း(၂) စက်ဝန်း(၃) စက်ဝန်း (၄)

ပြည်နယ်/တိုင်း **ကယား** မြို့နယ် **ရွှေငါးကန်** ကျေးရွာအုပ်စု **ဒါနိုးချွန်** ကျေးရွာ **ခုမိရွာက**

| စီမံကိန်းဆောင်ရွက်မှုအဆင့်များ | နေ့စွဲ | | အစည်းအဝေးတွင်တက်ရောက်သူအရေအတွက် | | | | | |
|---|-------------|-----------------|---------------------------------|--------------------|---------------------|---|-------------------|---------------|
| | စတင်သည့်နေ့ | ပြီးဆုံးသည့်နေ့ | အမျိုးသားအရေအတွက် | အမျိုးသမီးအရေအတွက် | အိမ်ထောင်စုအရေအတွက် | လူမျိုးစုတက်ရောက်သူအရေအတွက်နှင့် လူမျိုးစုအမည် | အိမ်ထောင်စုပေါင်း | အိမ်ထောင်စု % |
| ၁။ ကျေးရွာစီမံကိန်း မိတ်ဆက်အစည်းအဝေး | ၀၁.၁၀.၁၉ | ၀၁.၁၀.၁၉ | ၁၇ | ၂၉ | ၄၆ | ကယန်း၊ ၄၆ | ၄၆ | |
| ၂။ ကျေးရွာဖွံ့ဖြိုးရေး စီမံချက်ရေးဆွဲခြင်းအစည်းအဝေး | ၀၁.၁၀.၁၉ | ၀၁.၁၀.၁၉ | ၁၇ | ၂၉ | ၄၆ | ကယန်း၊ ၄၆ | ၄၆ | |
| ၃။ ကျေးရွာအုပ်စု လုပ်ငန်းဆုံး ဖြတ်ချက်ချသည့်အစည်းအဝေး | ၁.၁၁.၁၉ | ၁.၁၁.၁၉ | ၂၆ | ၂၁ | ၄၇ | ကယန်း၊ ၂၆၊ လိအား-၄၊ ဝန်းစိုင်း-၁၄၊ ၅၅၈-၁၀၊ ကယား-၄ | ၄၇ | |
| ၄။ မြို့နယ်အဆင့်စီမံကိန်းရေးဆွဲရေး နှင့် အကောင်အထည်ဖော်ရေးကော်မတီ၏ စီမံကိန်းသုံးသပ်မှုအစည်းအဝေး | ၁၁.၁၂.၁၉ | ၁၁.၁၂.၁၉ | မလို | မလို | မလို | မလို | | |
| ၅။ မြို့နယ် စီမံကိန်းရေးဆွဲရေး နှင့်အကောင်အထည်ဖော်ရေးကော်မတီ၏ဆုံးဖြတ်မှုကို ရွာသို့ အသိပေးအကြောင်းကြားသည့်အစည်းအဝေး | | | | | | | | |

ပထမနှစ်စက်ဝန်းကျေးရွာဖွံ့ဖြိုးရေးဦးစားပေးအစီအစဉ်

ပုံစံ - ၀ - ၃ ကျေးရွာဖွံ့ဖြိုးရေး ဦးစားပေးအစီအစဉ် (Form PC 3)

| | | |
|--|-----------|---|
| လမ်းညွှန်ချက် | အဆင့်(၃) | ကျေးရွာမှိုင်းချက်အစည်းအဝေး ပြီးဆုံးသောအခါ ကျေးရွာစီမံကိန်း အထောက်အကူပြု ကော်မတီသည် လူထုစည်းရုံးရေးမှူးအကူအညီဖြင့် ဤပုံစံကိုပြည့်စုံအောင် ဖြည့်သွင်းရမည်။ |
| လူထုစည်းရုံးရေးမှူး/ဝန်ထမ်း အမည် ဦးဖေကျော် | | |
| နေ့စွဲ | ၂၅-၁-၂၀၁၇ | စက်ဝန်းအား အမှတ်ခြစ်ပါ (✓) စက်ဝန်း(၀) <input type="checkbox"/> စက်ဝန်း(၂) <input type="checkbox"/> စက်ဝန်း(၃) <input type="checkbox"/> စက်ဝန်း(၄) |
| ပြည်နယ်/တိုင်း | ဧရာဝတီ | မြို့နယ် |
| ကျေးရွာအုပ်စု | အင်းလေး | ကျေးရွာ |

က။ အခက်အခဲအတားအဆီးများအားဆွေးနွေးခြင်း - ယခုလက်ရှိအခြေအနေတွင် ဤကျေးရွာဖွံ့ဖြိုးတိုးတက်ရေးအတွက် အဓိက အခက်အခဲအတားအဆီးများသည် မည်သည့်များဖြစ်ပါသနည်း။ (အမျိုးသား/သမီး အနည်းဆုံးအခက်အခဲ ၅ ခုစီဖော်ပြပါ)

| အမျိုးသား အဖွဲ့မှ တင်ပြသောအခက်အခဲအတားအဆီးများ | | အမျိုးသမီး အဖွဲ့မှတင်ပြသောအခက်အခဲအတားအဆီးများ | |
|---|----------------------------------|---|---|
| ၁ | သောက်ဆုံးရှုံးမှု နည်းလမ်းမရှိ | ၁ | မိုး ရာသီ အားသာလျှင် လမ်း / တံတား ချက် |
| ၂ | အားသာလျှင် လမ်း / တံတား ချက် | ၂ | မိုးလင်း သဘင် ချက်ပြုတ်ရန် နေရာချက် |
| ၃ | ကျောင်းအား / သူ စားရန် နေရာ ချက် | ၃ | ကလေး များ စားရန် နေရာ မလုံလောက် |
| ၄ | အခြားအား နေရာ ချက် မရှိသော ချက် | ၄ | ရွာထဲ သောက်ဆုံးရှုံးမှု နည်းလမ်းမရှိ |
| ၅ | ကလေး စောင့်ရှောက်ရန် ချက် | ၅ | အား ချက် မရှိသော ချက် အား ချက် မရှိသော ချက် |

ခ။ မျှော်မှန်းခြင်း - နောင်လာမည့် (၅) နှစ် အတွင်း ကျေးရွာဖွံ့ဖြိုးရေး မျှော်မှန်းလျာထားချက်များအား တင်ပြပါ။

| အမျိုးသားအဖွဲ့မှ တင်ပြသောမျှော်မှန်းချက်များ | | အမျိုးသမီးအဖွဲ့မှ တင်ပြသောမျှော်မှန်းချက်များ | |
|--|--------------------------------|---|---|
| ၁ | သောက်ဆုံးရှုံးမှု နည်းလမ်းမရှိ | ၁ | အားသာလျှင် စားရန် လမ်း / တံတား ပြုပြင်ရန် |
| ၂ | လမ်း / တံတား အား ရာသီ အခက်အခဲ | ၂ | အား မှီ အောင် စားရန် အားသာ |
| ၃ | စားရန်ကျောင်း မှီ ချက် | ၃ | စားရန်ကျောင်း မှီ ချက် |
| ၄ | အားသာလျှင် အခြားအားသာလျှင် | ၄ | သောက်ဆုံးရှုံးမှု နည်းလမ်းမရှိ |
| ၅ | မိုးလင်းကျောင်း အားသာလျှင် | ၅ | အား ချက် မရှိသော စားရန် |

ဂ။ လူထုစီမံကိန်း၏ လာမည့် (၄) နှစ်အတွက် အကျုံးဝင်သော ဦးစားပေး ဖွံ့ဖြိုးတိုးတက်မှု လုပ်ငန်း အစီအစဉ်များအားဖော်ပြပါ။

| အဆင့် | ကျေးရွာအတွက် ဦးစားပေး ဖွံ့ဖြိုးတိုးတက်မှု လုပ်ငန်းစဉ်များ | အဆိုပြုသူ (အမျိုးသားများ/ အမျိုးသမီးများ/ အမျိုးသား+ အမျိုးသမီး) | ခန့်မှန်းကုန်ကျ စရိတ် | အကျိုးခံစားခွင့်ရှိသူ ခန့်မှန်းခြေ အရေအတွက် |
|-------|---|--|-----------------------|---|
| ၁ | ရေပေးစေရန် | ကျား / ၆ | ၂၉ သိန်း | ၃၃၈ ဦး |
| ၂ | ပို့စင် တံတား | ကျား / ၁၀ | ၈၆၆၆ ၂၅ သိန်း | " |
| ၃ | အားသာလျှင် အခြားအားသာ | ကျား / ၁၀ | ၁၅ သိန်း | " |
| ၄ | စားရန်ကျောင်းပြုပြင် | ကျား / ၁၀ | ၁၂၀ သိန်း | " |
| ၅ | မိုးလင်းကျောင်း | ကျား / ၁၀ | - | " |

(၆) စုစုပေါင်း ကျား / ၁၀ - - - - - "

ဃ၊ လူထုစီမံကိန်း၏ လာမည့် (၄) နှစ်အတွက် အကျိုးမဝင်သော ဦးစားပေး ဖွံ့ဖြိုးတိုးတက်မှု လုပ်ငန်း အစီအစဉ်များအားဖော်ပြပါ။

| အဆင့် | ကျေးရွာအတွက် ဦးစားပေး ဖွံ့ဖြိုး တိုးတက်မှု လုပ်ငန်းစဉ်များ | အဆိုပြုသူ (အမျိုးသားများ/ အမျိုးသမီးများ/အမျိုးသား+ အမျိုးသမီး) | အခန်းကဏ္ဍ |
|-------|--|---|-----------|
| ၁ | | | |
| ၂ | | | |
| ၃ | | | |
| ၄ | | | |
| ၅ | | | |

ခေါင်းဆောင်၊ ကျေးရွာစီမံကိန်းအထောက်အကူပြုကော်မတီမှ အတည်ပြုသည်။

အမည် ----- ဦးကျော်စွာ ----- လက်မှတ် -----  ----- နေ့.စွဲ ----- ၂၅ - ၁ - ၂၀၁၇ .

ဒုတိယနှစ်စက်ဝန်းကျေးရွာဖွံ့ဖြိုးရေးဦးစားပေးအစီအစဉ်

ပုံစံ - ၈ - ၃ ကျေးရွာဖွံ့ဖြိုးရေး ဦးစားပေးအစီအစဉ် (Form PC 3)

| | |
|--|---|
| လယ်ဥယျာဉ်၊ အဆင့်(၃) ကျေးရွာဖွံ့ဖြိုးရေးမှန်ချက်အစဉ်အစား ပြီးဆုံးသောအခါ ကျေးရွာစီမံကိန်း အထောက်အကူပြု မကော်မတီသည် လူထုစည်းရုံးရေးများအကူအညီဖြင့် ဤပုံစံကိုပြည့်စုံအောင် ပြည့်သွင်းရမည်။ | |
| လူထုစည်းရုံးရေးပျား/ဝန်ထမ်း အမည် ဦးမိလစ်ဗို | |
| နေ့စွဲ ၁၅. ၁၀. ၂၀၁၇ | စက်ဝန်းအား အမှတ်ခြစ်ပါ (✓) □ စက်ဝန်း(၁) □ စက်ဝန်း(၂) □ စက်ဝန်း(၃) □ စက်ဝန်း(၄) |
| ပြည်နယ်/တိုင်း ကယား | ပြည်နယ်/တိုင်း ကျေးရွာအုပ်စု မြိုင်လမ်းလေး ကျေးရွာ မိုးမြောက် |

က။ အခက်အခဲအတားအဆီးများအားလုံးစွဲခြင်း - ယခုလက်ရှိအခြေအနေတွင် ဤကျေးရွာဖွံ့ဖြိုးတိုးတက်ရေးအတွက် အဓိက အခက်အခဲအတားအဆီးများသည် မည်သည်များဖြစ်ပါသနည်း။ (အမျိုးသား/သမီး အနည်းဆုံးအခက်အခဲ ၅ ခုစီဖော်ပြပါ)

| အမျိုးသား အဖွဲ့မှ တင်ပြသောအခက်အခဲအတားအဆီးများ | | အမျိုးသမီး အဖွဲ့မှတင်ပြသောအခက်အခဲအတားအဆီးများ | |
|---|--|---|--|
| ၁ | မိုးရွာခိုတွင်လမ်းပန်း ဆက်သွယ်ရေးခက်ခဲ | ၁ | မြိုင်ရွာရှိ ဘွားလားကန် မရှိခြင်း |
| ၂ | ကျောင်းအား ခြံရံများ ဘေးလျှောက် ဖြိုကျစေရန် ရှိသော်လည်း မပြုပြင် | ၂ | ကျောင်းအား များစွာ ကျွမ်းကျင်စွာ ဆောင်ရွက်ပေးရန် လိုအပ်ခြင်း |
| ၃ | ကျောင်းအား များစွာ အကျိုးမရှိ ဖြစ်ပါသည် | ၃ | ကလေး များ ကျွမ်းကျင်စွာ မြိုင်ကျောင်း မရှိခြင်း |
| ၄ | ကယက်ကန်နှင့် အခြား အလမ်းပန်းများ မရှိခြင်း | ၄ | ကလေး များ စာကျက်ကျက် မရှိ ခက်ခဲ ရှိခြင်း |
| ၅ | စိုက်ပျိုးရေး နည်းပညာ နည်းပါးခြင်း | ၅ | စိုက်ပျိုးရေး နည်းပညာ နည်းပါးခြင်း |
| ၆ | ကလေးများ အသိပညာ မရသူတို့ နည်း | ၆ | ကယက်ကန်နှင့် အခြား အလမ်းပန်း မရှိသဖြင့် စားဝတ် နေရာ ခက်ခဲခြင်း |
| ၇ | မရှိခြင်း | ၇ | ကလေးများ အသိပညာ မရသူတို့ နည်းပါးခြင်း |
| ၈ | | ၈ | |
| ၉ | | ၉ | |
| ၁၀ | | ၁၀ | |

ခ။ မျှော်မှန်းခြင်း - နောင်လာမည့် (၅) နှစ် အတွင်း ကျေးရွာဖွံ့ဖြိုးရေး မျှော်မှန်းလျာထားချက်များအား တင်ပြပါ။

| အမျိုးသားအဖွဲ့မှ တင်ပြသောမျှော်မှန်းချက်များ | | အမျိုးသမီးအဖွဲ့မှ တင်ပြသောမျှော်မှန်းချက်များ | |
|--|---------------------------------------|---|--|
| ၁ | လမ်းပန်း ဆက်သွယ်ရေး ကောင်းမွန်လာစေရန် | ၁ | လမ်းပန်း ဆက်သွယ်ရေး ဘွားလားကန် ဖြစ်စေရန် |
| ၂ | ကျောင်း အဆင်ပြေစေရန် ရှိပါက | ၂ | ကျောင်း အဆင်ပြေစေရန် ရှိပါက |
| ၃ | မီး အဆင်ပြေစေရန် | ၃ | မူကြံကျောင်း စောက်ကျန်ရှိ |
| ၄ | ဝေငွေ တိုးပွားလာစေရန် | ၄ | မီး အဆင်ပြေစေရန် |
| ၅ | စိုက်ပျိုးရေး နည်းပညာ ရှိရန် | ၅ | စိုက်ပျိုးရေး နည်းပညာ ရှိရန် |
| ၆ | ကလေးများ အသိပညာ မရသူတို့ ဖြစ်လာစေရန် | ၆ | စားဝတ်နေရေး အဆင်ပြေစေရန် |
| | | ၇ | ကလေးများ အသိပညာ မရသူတို့ ဖြစ်လာစေရန် |
| | | ၈ | |
| | | ၉ | |
| | | ၁၀ | |

ဂ။ လူထုစီမံကိန်း၏ လာမည့် (၄) နှစ်အတွက် အကျုံးဝင်သော ဦးစားပေး ဖွံ့ဖြိုးတိုးတက်မှု လုပ်ငန်း အစီအစဉ်များအားဖော်ပြပါ။

| အဆင့် | ကျေးရွာအတွက် ဦးစားပေး ဖွံ့ဖြိုးတိုးတက်မှု လုပ်ငန်းစဉ်များ | အဆိုပြုသူ (အမျိုးသားများ/ အမျိုးသမီးများ/အမျိုးသား+ အမျိုးသမီး) | ခန့်မှန်းကုန်ကျ စရိတ် | အကျိုးပေးစွမ်းရည်ရှိသူ ခန့်မှန်းခြေ အရေအတွက် |
|-------|---|---|-----------------------|--|
| ၁ | ရွာလယ်လမ်း အံ့အား | m + ၆ | ၂၁၀ | ၃၃၈ |
| ၂ | စာသင်ကျောင်း ၁၅ ခန်း ရှိ | m + ၁၀ | | |
| ၃ | မူကြံကျောင်း | ၆ | | |
| ၄ | စာသင်ကျောင်း တိုးချဲ့ခြင်း | m + ၁၀ | | |
| ၅ | စာရေးစာဖတ် | m + ၁၀ | | |
| ၆ | | | | / |
| ၇ | | | | |
| ၈ | | | | |

သေး လူထုပီပီကိန်း၏ လာမည့် (၄) နှစ်အတွက် အကျိုးပေးပိုင်သော ဦးစားပေး ဖွံ့ဖြိုးတိုးတက်မှု လုပ်ငန်း အစီအစဉ်များအားဖော်ပြပါ။

| အဆင့် | ကျေးရွာအတွက် ဦးစားပေး ဖွံ့ဖြိုး တိုးတက်မှု လုပ်ငန်းစဉ်များ | အဆိုပြုသူ (အမျိုးသားများ/ အမျိုးသမီးများ/အမျိုးသား+ အမျိုးသမီး) | အခန်းကဏ္ဍ |
|-------|--|---|-----------|
| ၁ | စိုက်ပျိုးရေး နည်းပညာ | | |
| ၂ | | | |
| ၃ | | | |
| ၄ | | | |
| ၅ | | | |

ခေါင်းစောင်၊ ကျေးရွာပီပီကိန်းအထောက်အကူပြုကော်မီတီမှ အတည်ပြုသည်။

အမည် ဦးအောင်မြင် လက်မှတ် [Signature] နေ့စွဲ ၁၅.၁၁.၂၀၁၇

တတိယနှစ်စက်ဝန်းကျေးရွာဖွံ့ဖြိုးရေးဦးစားပေးအစီအစဉ်

ပုံစံ - ၈-၃ ကျေးရွာဖွံ့ဖြိုးရေး ဦးစားပေးအစီအစဉ် (Form PC.3)

| | |
|---|--|
| လယ်ဥယျာဉ်ရှက်၊ အဆင့်(၃)ကျေးရွာဖွံ့ဖြိုးရေးမှန်ချက်အစည်းအဝေးပြီးဆုံးသောအခါ ကျေးရွာစီမံကိန်း အထောက်အကူပြု | |
| ကော်မတီသည် လူထုစည်းရုံးရေးပူးအကူအညီဖြင့် ဤပုံစံကိုပြည့်စုံအောင် ဖြည့်သွင်းရမည်။ | |
| လူထုစည်းရုံးရေးပူး/ဝန်ထမ်း အမည် ဒို့. ဦးမျိုးငယ် | |
| နေ့စွဲ ၂၅.၇.၂၀၁၈ | စက်ဝန်းအား အမှတ်ခြစ်ပါ (✓) <input type="checkbox"/> စက်ဝန်း(၁) <input type="checkbox"/> စက်ဝန်း(၂) <input checked="" type="checkbox"/> စက်ဝန်း(၃) <input type="checkbox"/> စက်ဝန်း(၄) |
| ပြည်နယ်/တိုင်း ကယား | မြို့နယ် ပျဉ်းမော် ကျေးရွာအုပ်စု ဒိန်းချစ် ကျေးရွာ နမ့်မောက် |

က။ အခက်အခဲအတားအဆီးများအားဆွေးနွေးခြင်း -
ယခုလက်ရှိအခြေအနေတွင်ဤကျေးရွာဖွံ့ဖြိုးတိုးတက်ရေးအတွက်အဓိကအခက်အခဲအတားအဆီးများသည် မည်သည်များ ဖြစ်ပါသနည်း။ (အမျိုးသား/သမီး အနည်းဆုံးအခက်အခဲ ၅ ခုစီဖော်ပြပါ)

| အုပ်စုဖွဲ့ဆွေးနွေးမှုများမှ တင်ပြသောအခက်အခဲအတားအဆီးများ | |
|---|---|
| ကျောင်းအားများ အသင်ဆောင် လုံလောက်မှုမရှိခြင်း | <input type="checkbox"/> ကျား <input type="checkbox"/> မ <input checked="" type="checkbox"/> ကျား+မ |
| ကမေးများ အကျယ်အဝန်းမီမဝခြင်း | <input type="checkbox"/> ကျား <input type="checkbox"/> မ <input checked="" type="checkbox"/> ကျား+မ |
| အလုပ်ကိုင်အခွင့်အလမ်းများ မရရှိခြင်း | <input type="checkbox"/> ကျား <input type="checkbox"/> မ <input checked="" type="checkbox"/> ကျား+မ |
| ရိက္ခာပေးရေးနှင့် ပညာများ မရရှိခြင်း | <input type="checkbox"/> ကျား <input type="checkbox"/> မ <input checked="" type="checkbox"/> ကျား+မ |
| လူငယ်များ အညံ့အနွယ် ဖြစ်ပေါ်ခြင်း | <input type="checkbox"/> ကျား <input type="checkbox"/> မ <input checked="" type="checkbox"/> ကျား+မ |

ခ။ မျှော်မှန်းခြင်း- နောင်လာမည့် (၅)နှစ် အတွင်း ကျေးရွာဖွံ့ဖြိုးရေး မျှော်မှန်းလျာထားချက်များအား တင်ပြပါ။

| အုပ်စုဖွဲ့ဆွေးနွေးမှုများမှ တင်ပြသောအခက်အခဲအတားအဆီးများ | |
|---|---|
| အသင်ဆောင်ဆောင်ဆောင် မရှိခြင်း | <input type="checkbox"/> ကျား <input type="checkbox"/> မ <input checked="" type="checkbox"/> ကျား+မ |
| လျာစစ်ဖို့ မရှိခြင်း | <input type="checkbox"/> ကျား <input type="checkbox"/> မ <input checked="" type="checkbox"/> ကျား+မ |
| ဝေငွေ များ မရရှိခြင်း | <input type="checkbox"/> ကျား <input type="checkbox"/> မ <input checked="" type="checkbox"/> ကျား+မ |
| ရိက္ခာပေးရေးနှင့် ပညာများ မရှိခြင်း | <input type="checkbox"/> ကျား <input type="checkbox"/> မ <input checked="" type="checkbox"/> ကျား+မ |
| လူငယ်များ အညံ့အနွယ် ဖြစ်ပေါ်ခြင်း | <input type="checkbox"/> ကျား <input type="checkbox"/> မ <input checked="" type="checkbox"/> ကျား+မ |

၈။ လူထုစီမံကိန်း၏ လာမည့် (၄) နှစ်အတွက် အကျုံးမဝင်သော ဦးစားပေး ဖွံ့ဖြိုးတိုးတက်မှု လုပ်ငန်း အစီအစဉ်များအားဖော်ပြပါ။

| ဦးစားပေးအဆင့် | ကျေးရွာအတွက် ဦးစားပေး ဖွံ့ဖြိုးတိုးတက်မှု လုပ်ငန်းစဉ်များ | အဆိုပြုသူ (အမျိုးသားများ/ အမျိုးသမီးများ/ အမျိုးသား + အမျိုးသမီး) | အခန်းကဏ္ဍ | ဦးစားပေးအဆင့် သတ်မှတ်ချက် | ခန့်မှန်း ကုန်ကျစရိတ် | အကျိုးခံစားခွင့်ရှိသူ ခန့်မှန်းခြေအရေအတွက် | | |
|---------------|---|---|---------------------------|---------------------------|-----------------------|--|----|--------|
| | | | | | | ကျား | မ | ပေါင်း |
| ၁ | ရွာအတွင်း ခြံစည်းခြံခြံ | က+မ | ပညာရေး | ၁ | ၂,၀၀၀,၀၀၀ | ၅၀ | ၈၀ | ၁၅၀ |
| ၂ | ဝါးစိုက်ရေး အစီအစဉ် | က+မ | ကျေးရွာအုပ်စု အကျိုးအမြတ် | ၂ | ၄၀၀,၀၀၀ | ၁၅ | ၁၆ | ၃၁ |
| ၃ | ရွာအတွင်း မီးရထားခြံ | က+မ | ပညာရေး | ၃ | | ၂၀ | ၈၀ | ၁၀၀ |
| ၄ | | | | | | | | |
| ၅ | | | | | | | | |
| ၆ | | | | | | | | |
| ၇ | | | | | | | | |
| ၈ | | | | | | | | |

၉။ လူထုစီမံကိန်း၏ လာမည့် (၄) နှစ်အတွက် အကျုံးမဝင်သော ဦးစားပေး ဖွံ့ဖြိုးတိုးတက်မှု လုပ်ငန်း အစီအစဉ်များအားဖော်ပြပါ။

| အဆင့် | ကျေးရွာအတွက် ဦးစားပေး ဖွံ့ဖြိုးတိုးတက်မှု လုပ်ငန်းစဉ်များ | အဆိုပြုသူ (အမျိုးသားများ/ အမျိုးသမီးများ/ အမျိုးသား + အမျိုးသမီး) | အခန်းကဏ္ဍ |
|-------|---|---|------------------|
| ၁ | ရွာအတွင်း မြေပြင်ရေးဆွဲရေး | က+မ | မြေပြင်ရေးဆွဲရေး |
| ၂ | ရွာအတွင်း ရေပေးစနစ် | က | ရေပေးစနစ် |
| ၃ | ရွာအတွင်း မြေအောက်ရေစနစ် | မ | ရေပေးစနစ် |
| ၄ | | | |
| ၅ | | | |
| ၆ | | | |
| ၇ | | | |

ခေါင်းဆောင်၊ ကျေးရွာစီမံကိန်းအထောက်အကူပြုကော်မတီမှအတည်ပြုသည်။

အမည် ဦးကျော်စွာ လက်မှတ် [Signature] နေ့စွဲ ၂၀၁၆-၀၅-၂၀

စတုတ္ထနှစ်စက်ဝန်းကျေးရွာဖွံ့ဖြိုးရေးအစီအစဉ်

ပုံစံ - စ-၃ ကျေးရွာဖွံ့ဖြိုးရေး ဦးစားပေးအစီအစဉ် (Form PC 3)

လယ်ယာနှင့်စိုက်ပျိုးရေး အဆင့်(၃)ကျေးရွာမျှော်မှန်းချက်အစည်းအဝေးပြီးဆုံးသောအခါ ကျေးရွာစီမံကိန်း အထောက်အကူပြု ကော်မတီသည် လူထုစည်းရုံးရေးပျံ့နှံ့အကူအညီဖြင့် ဤပုံစံကိုဖြည့်စုံအောင် ဖြည့်သွင်းရမည်။

လူထုစည်းရုံးရေးပျံ့နှံ့/ဝန်ထမ်း အမည် ဦး ဥဗ္ဗ မျိုး ငယ်

နေ့စွဲ ၀၁.၁၀.၂၀၁၉ စက်ဝန်းအား အမှတ်ခြစ်ပါ (✓) စက်ဝန်း(၁) စက်ဝန်း(၂) စက်ဝန်း(၃) စက်ဝန်း(၄)

ပြည်နယ်/တိုင်း ကယား မြို့နယ် လျှိုင်တော် ကျေးရွာအုပ်စု လျှိုင် ကျေးရွာ နတ်ရွာ

က။ အခက်အခဲအတားအဆီးများအားဆွေးနွေးခြင်း - ယခုလက်ရှိအခြေအနေတွင်ကျေးရွာဖွံ့ဖြိုးတိုးတက်ရေးအတွက် အဓိကအခက်အခဲအတားအဆီးများသည် မည်သည်များဖြစ်ပါသနည်း။ (အမျိုးသား/သမီး အနည်းဆုံးအခက်အခဲ ၅ ခုစီဖော်ပြပါ)

| အုပ်စုဖွံ့ဖြိုးရေးအဖွဲ့များမှ တင်ပြသောအခက်အခဲအတားအဆီးများ | |
|--|--|
| အစည်းအဝေး သင်တန်း ပညာရေး နေရာလျှော့ချသော ကြောင့် ဖွံ့ဖြိုးရေး အစီအစဉ်များ ပြုလုပ်ရန် | <input type="checkbox"/> ကျား <input checked="" type="checkbox"/> မ ကျား + မ |
| ပညာရေးအဖွဲ့များ စာအုပ်များ မရရှိခြင်း | <input type="checkbox"/> ကျား <input checked="" type="checkbox"/> မ ကျား + မ |
| ရွာတွင်း ကံစား များ မှာ ပြင်ဆင်မှု မရှိခြင်း နှင့် အခြားအခက်အခဲများ | <input type="checkbox"/> ကျား <input checked="" type="checkbox"/> မ ကျား + မ |
| ကျေးရွာအတွင်း မီးဘေးဒဏ် ဖြစ်ပွားခြင်း | <input type="checkbox"/> ကျား <input checked="" type="checkbox"/> မ ကျား + မ |
| ပညာရေးအဖွဲ့များ မရရှိခြင်း နှင့် အခြားအခက်အခဲများ | <input type="checkbox"/> ကျား <input checked="" type="checkbox"/> မ ကျား + မ |
| | <input type="checkbox"/> ကျား <input type="checkbox"/> မ ကျား + မ |
| | <input type="checkbox"/> ကျား <input type="checkbox"/> မ ကျား + မ |
| | <input type="checkbox"/> ကျား <input type="checkbox"/> မ ကျား + မ |

ခ။ မျှော်မှန်းခြင်း- နောင်လာမည့် (၅)နှစ် အတွင်း ကျေးရွာဖွံ့ဖြိုးရေး မျှော်မှန်းချက်များအား တင်ပြပါ။

| အုပ်စုဖွံ့ဖြိုးရေးအဖွဲ့များမှ တင်ပြသောအခက်အခဲအတားအဆီးများ | |
|---|--|
| ကျေးရွာအတွင်း မီးဘေးဒဏ် ဖြစ်ပွားခြင်း | <input type="checkbox"/> ကျား <input checked="" type="checkbox"/> မ ကျား + မ |
| ကျေးရွာအတွင်း မီးဘေးဒဏ် ဖြစ်ပွားခြင်း | <input type="checkbox"/> ကျား <input checked="" type="checkbox"/> မ ကျား + မ |
| ရွာတွင်း ကံစား များ မှာ ပြင်ဆင်မှု မရှိခြင်း နှင့် အခြားအခက်အခဲများ | <input type="checkbox"/> ကျား <input checked="" type="checkbox"/> မ ကျား + မ |
| စာအုပ်များ မရရှိခြင်း နှင့် အခြားအခက်အခဲများ | <input type="checkbox"/> ကျား <input checked="" type="checkbox"/> မ ကျား + မ |
| | <input type="checkbox"/> ကျား <input type="checkbox"/> မ ကျား + မ |
| | <input type="checkbox"/> ကျား <input type="checkbox"/> မ ကျား + မ |

ကျား မ ကျား+ မ
 ကျား မ ကျား+ မ

၈။ လူထုစိမ့်ကိန်း၏ လာမည့် (၄) နှစ်အတွက် အကျုံးပင်သော ဦးစားပေး ဖွံ့ဖြိုးတိုးတက်မှု လုပ်ငန်း အစီအစဉ်များအားဖော်ပြပါ။

| ဦးစားပေးအဆင့် | ကျေးရွာအတွက် ဦးစားပေး ဖွံ့ဖြိုးတိုးတက်မှု လုပ်ငန်းစဉ်များ | အဆိုပြုသူ (အမျိုးသားများ / အမျိုးသမီးများ / အမျိုးသား+အမျိုးသမီး) | အခန်းကဏ္ဍ | ဦးစားပေး အဆင့်သတ်မှတ်ချက် | ခန့်မှန်း ကုန်ကျစရိတ် | အကျိုးခံစားခွင့်ရှိသူ ခန့်မှန်းခြေအရေအတွက် | | |
|---------------|---|---|-----------|---------------------------|-----------------------|--|-----|--------|
| | | | | | | ကျား | မ | ပေါင်း |
| ၁ | ခန့်: မအောင့်အောင်မြင်ရေး | ၈ + ၄ | | ၁ | ၁၁၅,၂၅၀ | ၁၅၅ | ၁၅၉ | ၃၁၄ |
| ၂ | ကျေးရွာမြို့စည်း စိုက်ပျိုးရေး | ၈ + ၄ | | ၂ | ၁၁၅,၂၀၀ | ၁၅၅ | ၁၅၉ | ၃၁၄ |
| ၃ | ရွာတွင်းကျေးရွာအုပ်စုစီမံရေး | ၈ + ၆ | | ၃ | ၁၁၅,၂၀၀ | ၁၅၅ | ၁၅၉ | ၃၁၄ |
| ၄ | ၄ ခန့်: တွင်းဖော်ရေး | ၈ + ၄ | | ၄ | ၁၁၅,၂၀၀ | ၁၅၅ | ၁၅၉ | ၃၁၄ |
| ၅ | | | | | | | | |
| ၆ | | | | | | | | |
| ၇ | | | | | | | | |
| ၈ | | | | | | | | |

၉။ လူထုစိမ့်ကိန်း၏ လာမည့် (၄) နှစ်အတွက် အကျုံးပင်သော ဦးစားပေး ဖွံ့ဖြိုးတိုးတက်မှု လုပ်ငန်း အစီအစဉ်များအားဖော်ပြပါ။

| အဆင့် | ကျေးရွာအတွက် ဦးစားပေး ဖွံ့ဖြိုး တိုးတက်မှု လုပ်ငန်းစဉ်များ | အဆိုပြုသူ (အမျိုးသားများ/ အမျိုးသမီးများ/အမျိုးသား + အမျိုးသမီး) | အခန်းကဏ္ဍ |
|-------|--|--|-----------|
| ၁ | | | |
| ၂ | | | |
| ၃ | | | |
| ၄ | | | |
| ၅ | | | |
| ၆ | | | |

ခေါင်းဆောင်၊ ကျေးရွာစိမ့်ကိန်းအထောက်အကူပြုကော်မတီမှအတည်ပြုသည်။

အမည် ဦးအောင်မြင် လက်မှတ် [Signature] နေ့စွဲ ၁ - ၁၀ - ၂၀၁၉

ကဏ္ဍအလိုက်ဦးစားပေးလုပ်ငန်းအကျဉ်းချုပ်ဇယား

| ကဏ္ဍ | စဉ် | လုပ်ငန်းအမျိုးအစား | အဆိုပြုသူ (အမှန်ခြစ်ရန်) | | | ခုနှစ် | ထောက်ပံ့မည့် အဖွဲ့အစည်း(သို့) ဌာန | မှတ်ချက် |
|---|-----|---------------------------------|-----------------------------|---|------------|--------|--------------------------------------|----------|
| | | | ကျား | မ | ကျား +မ | | | |
| အခြေခံအဆောက်အအုံကဏ္ဍ (လမ်း၊ တံတား၊ ရေရရှိရေး၊ မီးလင်းရေး) | ၁ | ခန်းမဆောင်တည်ဆောက်ခြင်း | | | ✓ | | | |
| | ၂ | ရွာတွင်းကျောက်ချောလမ်းခင်းခြင်း | | | ✓ | | | |
| | ၃ | | | | | | | |
| | ၄ | | | | | | | |
| | ၅ | | | | | | | |
| | ၆ | | | | | | | |
| | ၇ | | | | | | | |
| မာ ရေးနှင့်ဆိုင်သောအဆောက်အ ဦများ နှင့် | ၁ | | | | | | | |
| | ၂ | | | | | | | |
| | ၃ | | | | | | | |
| | ၄ | | | | | | | |
| | | | | | | | | |
| | | | | | | | | |
| အသက်မွေးဝမ်းကြောင်းကဏ္ဍ | ၁ | | | | | | | |
| | ၂ | | | | | | | |
| | ၃ | | | | | | | |
| | ၄ | | | | | | | |
| | ၅ | | | | | | | |
| | ၆ | | | | | | | |
| | ၇ | | | | | | | |
| သာတာဝသေးအဖွဲ့ရ ဂယ်လျှော့ပီးရေးက ဏ္ဍ | ၁ | | | | | | | |
| | ၂ | | | | | | | |
| | ၃ | | | | | | | |
| | ၄ | | | | | | | |

| | | | | | | | | |
|--|---|--------------------------------------|--|--|---|--|--|--|
| အခြားကဏ္ဍ (ဌာနဆိုင်ရာများသို့ လွှဲပြောင်းနိုင်ခြင်းနှင့် အကောင် အထည်ဖော်နိုင်ခြင်းမရှိသောလုပ်ငန်းများ) | ၅ | | | | | | | |
| | ၁ | ကျောင်းခြံစည်းရိုးကာရံခြင်း | | | √ | | | |
| | ၂ | လေးခန်းတွဲကျောင်းအိမ်သာတည်ဆောက်ခြင်း | | | √ | | | |
| | ၃ | | | | | | | |
| | ၄ | | | | | | | |
| | ၅ | | | | | | | |
| | ၆ | | | | | | | |
| ၇ | | | | | | | | |

ဦးစားပေးလုပ်ငန်းအကျဉ်းချုပ်ဇယား

| စဉ် | လုပ်ငန်းအမည် | ဦးစားပေးအဆင့် | အဆိုပြုသူ (ကျား) | အဆိုပြုသူ (မ) | အဆိုပြုသူ (ကျား+မ) | မှတ်ချက် |
|-----|--------------------------------------|---------------|------------------|---------------|--------------------|----------|
| ၁။ | ခန်းမဆောင်တည်ဆောက်ခြင်း | ၁ | | | ✓ | |
| ၂။ | ကျောင်းခြံစည်းရိုးကာရံခြင်း | ၂ | | | ✓ | |
| ၃။ | ရွာတွင်းကျောက်ချောလမ်းခင်းခြင်း | ၃ | | | ✓ | |
| ၄။ | လေးခန်းတွဲကျောင်းအိမ်သာတည်ဆောက်ခြင်း | ၄ | | | ✓ | |
| ၅။ | | | | | | |
| ၆။ | | | | | | |
| ၇။ | | | | | | |
| ၈။ | | | | | | |
| ၉။ | | | | | | |
| ၁၀။ | | | | | | |
| ၁၁။ | | | | | | |

ပါဝင်ဆွေးနွေးသူ

ကျား -၁ဦး

မ -၂၇ဦး

မှတ်တမ်းတင်သူ

ရာထူး -လူထုစည်းရုံးရေးမှူး

အမည် -ဦးညီမျိုးငယ်

လုပ်ငန်းဆောင်ရွက်မှုမှတ်တမ်းဓါတ်ပုံများ

