

ပြည်ထောင်စုသမ္မတမြန်မာနိုင်ငံတော်အစိုးရ  
ကျေးလက်ဒေသဖွံ့ဖြိုးတိုးတက်ရေးဦးစီးဌာန

# လူထုဗဟိုပြုစီမံကိန်း(စတုတ္ထနှစ်စက်ဝန်း)

National Community Driven Development Project  
(NCDDP)



## ကျေးရွာဖွံ့ဖြိုးရေးအစီအစဉ် Village Development Plan (VDP)

ပူတာအိုမြို့နယ်

၂၀၂၁ ခုနှစ်

နမ်ရီ(၂)ကျေးရွာ၊ မန်စေအုပ်စု။

မာတိကာ

စဉ်	အကြောင်းအရာ	စာမျက်နှာ
၁	မြို့နယ်မြေပုံ	၁
၂	ကျေးရွာမြေပုံ (တည်နေရာ)	၂
၃	အုပ်စုတွင်ပါဝင်သော ကျေးရွာများစာရင်း	၃
၄	ကျေးရွာအခြေခံအချက်အလက်များ (ကျေးရွာသမိုင်းကြောင်း)	၄
၅	လူထုပူးပေါင်းပါဝင်သော လူမှုဆန်းစစ်ခြင်းနှင့် အကဲဖြတ်ခြင်းလုပ်ငန်းစဉ် (PSA/PRA) အကျဉ်းချုပ်ဇယား	၅
၆	ကျေးရွာဖွံ့ဖြိုးရေးအစီအစဉ်အတွက် အသုံးပြုခဲ့သော PRA Tools များနှင့် တစ်ခုချင်းစီအတွက် သုံးသပ်ချက်များ	၆-၇
	(က) လူမှုရေးအရင်းအမြစ်ပြုပြင်ခြင်း	
	(ခ) ဥစ္စာနေကြွယ်ဝမှုအဆင့်သတ်မှတ်ခြင်း	၈-၉
	(ဂ) ပိုင်ဆိုင်မှုသုံးသပ်ခြင်း	၁၀-၁၂
	(ဃ) ပင့်ကူအိမ်သုံးသပ်ခြင်း	၁၃-၁၄
	(င) ရာသီခွင်ပြုပြင်ကိစ္စ	၁၅-၁၆
	(စ) ဗင်းပုံစံ	၁၇-၁၈
	(ဆ) အမျိုးသား/အမျိုးသမီးအခက်အခဲများ	၁၉-၂၁
	(ဇ) ကျေးရွာမှိုင်းချက် (အမျိုးသား/အမျိုးသမီး)	၂၂
	(ဈ) ဦးစားပေးဖွံ့ဖြိုးရေးလုပ်ငန်းများ	၂၃-၂၄
၇	ကော်မတီဝင်များရွေးချယ်ခြင်းနှင့် ကျေးရွာဖွံ့ဖြိုးရေးအစီအစဉ် ဆောင်ရွက်မှု မှတ်တမ်းဓါတ်ပုံများ	၂၅
၈	ကျေးရွာအချက်အလက် (ပုံစံ-၁)	၂၆-၃၈
၉	စီမံကိန်းစက်ဝန်းအချိန်ဇယား (ပုံစံ-၂)	၃၉-၄၆
၁၀	ကျေးရွာဖွံ့ဖြိုးရေးဦးစားပေးအစီအစဉ် (ပုံစံ-၃)	၃၇-၅၇
၁၁	အစည်းအဝေးမှတ်တမ်းများ	၅၈
၁၂	ကဏ္ဍအလိုက် လုပ်ငန်းအချုပ်ဇယား	၅၉

၁။ မြို့နယ်မြေပုံ

ပူတာအိုမြို့နယ် အခြေပြမြေပုံ

အိန္ဒိယနိုင်းငံ



ပူတာအိုမြို့နယ်  
ပူတာအိုခရိုင်  
ကရင်ပြည်နယ်  
စကေး ၁ လက်မ = ၄ မိုင်

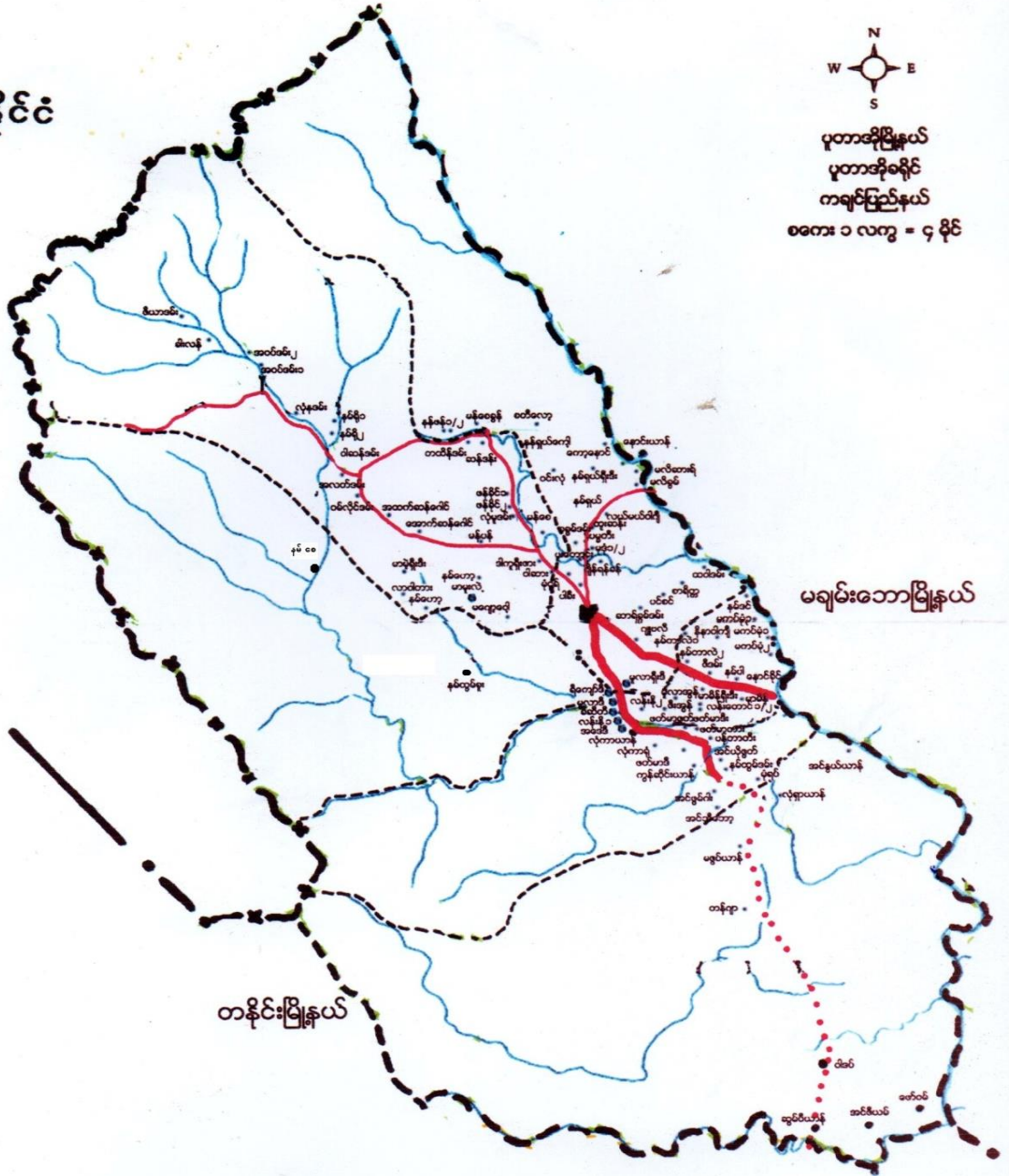

တနင်္ငူမြို့နယ်

မချမ်းဘောမြို့နယ်

ဆွမ်ပရာဘွမ်မြို့နယ်

ရည်ညွှန်းချက်

၁။ နိုင်ငံတော်နယ်နိမိတ်	
၂။ မြို့နယ် နယ်နိမိတ်	
၃။ မြို့ / ကျေးရွာခြားနယ်နိမိတ်	
၄။ မြို့ / ကျေးရွာအုပ်စု	
၅။ မြစ် / ချောင်း	

နံ ၀၀၀၀၀ ကွန်ပျူတာ မကားနာ

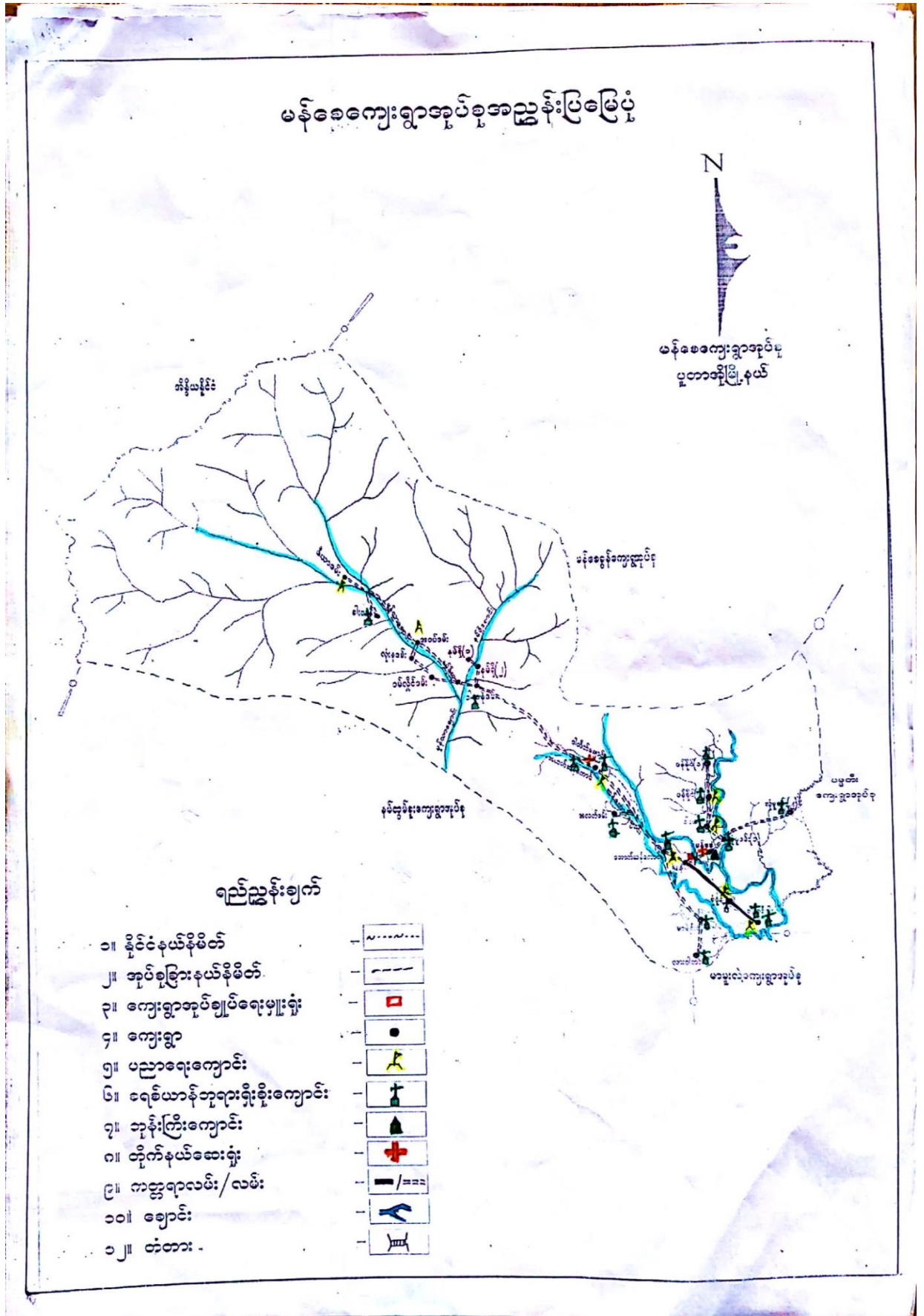

၃။ အုပ်စုတွင်ပါဝင်သော ကျေးရွာများစာရင်း

စဉ်	ကျေးရွာအမည်	အုပ်စုအမည်
၁	မန်စေ	မန်စေအုပ်စု
၂	ဒါကူရီဇာ	မန်စေအုပ်စု
၃	မုံငိုရ်	မန်စေအုပ်စု
၄	အထက်ဆန်ဂေါင်	မန်စေအုပ်စု
၅	အောက်ဆန်ဂေါင်	မန်စေအုပ်စု
၆	မာမဲ့ရှိုးဒီ	မန်စေအုပ်စု
၇	လားဝါတား	မန်စေအုပ်စု
၈	ဝါးဆား	မန်စေအုပ်စု
၉	ဖန်ခိုင်(၁)	မန်စေအုပ်စု
၁၀	ဖန်ခိုင်(၂)	မန်စေအုပ်စု
၁၁	လုံမူဒမ်း	မန်စေအုပ်စု
၁၂	မန်ပန်	မန်စေအုပ်စု
၁၃	လုံမူဒမ်း (၂)	မန်စေအုပ်စု
၁၄	အလတ်ဒမ်း	မန်စေအုပ်စု
၁၅	ခါးလန်	မန်စေအုပ်စု
၁၆	လုံနဒမ်း	မန်စေအုပ်စု
၁၇	နမ်ရိုထု	မန်စေအုပ်စု
၁၈	နမ်ရို (၁)	မန်စေအုပ်စု
၁၉	နမ်ရို (၂)	မန်စေအုပ်စု
၂၀	အဝပ်ဒမ်း	မန်စေအုပ်စု
၂၁	ဇီယာဒမ်း	မန်စေအုပ်စု
၂၂	ဝမ်လှိုင်ဒမ်း	မန်စေအုပ်စု
၂၃	ဝါဆန်ဒမ်း	မန်စေအုပ်စု

၄။ ကျေးရွာအခြေခံအချက်အလက်များ (နမ်ရို(၂)ကျေးရွာသမိုင်းကြောင်း)

နမ်ရို(၂)ကျေးရွာသည် ပူတာအိုမြို့နယ်မန်စေအုပ်စုအတွင်းတည်ရှိပြီး ပူတာအိုမြို့နယ်မှ(၂၂)မိုင်ကွာဝေးသော မူလာချောင် ၊၏ မြောက်ဖျားပိုင်းတွင်တည်ရှိသည်။အိမ်ခြေ(၈)အိမ်ရှိပြီး ရဝမ် နှင့် လီ ဆူ လူမျိုးများစည်းလုံးညီညွတ်စွာ နေထိုင်လျက်ရှိပါသည်။

ယခင်က နမ်ရို(၁)ကျေးရွာတွင်နေထိုင်ရာမှ ယခုနမ်ရို(၂)ကျေးရွာသို့ တောင်ယာလာရောက်လုပ်ကိုင်ရာ နှစ်တွေကြာလာသောအခါ ရွာအဖြစ်တည်ထောင်နေထိုင်ခဲ့ကြသည်။ ၁၉၇၁ခုနှစ်တွင် ဆော်လော်ဒီ အမည်ဖြင့် ကျေးရွာတည်ခဲ့ပြီး အိမ်ခြေ(၁၀)အိမ် ရှိခဲ့သည်။ ဆော်လော် ဒီ ဟူသော အဓိပ္ပါယ်မှာ မက်မွန်သီးအများအပြား ရှိရာနေရာဟု အဓိပ္ပါယ်ရသည်။၁၉၇၅ ခုနှစ်တွင် AG(အေဂျီ) အသင်းတော်ကို စတင်တည်ထောင်ခဲ့ပါသည်။ လွှတ်တော်အမှတ်များ ရောက်ရှိလာသောအခါ နမ်ရို(၂) ဟုခေါ်ရန်ပြောသဖြင့် ဆော်လော်ဒီရွာဟူသော အမည်မှ နမ်ရို(၂) ဟု ပြောင်းလဲခေါ်ဝေါ်ခဲ့ကြသည်။အိမ်ခြေ(၂၅)အိမ်ခန့်ရှိရာမှ လမ်းပန်းဆက်သွယ်ရေးခက်ခဲခြင်း၊ ပညာရေးလက်လှမ်းမမီနိုင်ခြင်း၊ ကျန်းမာရေးစောင့်ရှောက်မှုမရှိခြင်း တို့ကြောင့် ၁၉၉၀ ခုနှစ်တွင် အိမ်ထောင်စုများ ပြောင်းရွှေ့သွားကြသည်။၂၀၀၀ ခုနှစ်တွင် ခရစ်တော်၏အသင်းတော်ကို စတင်တည်ထောင်ပြီး ယနေ့ ကိုးကွယ်လျက်ရှိသည်။ထူးခြားဖြစ်စဉ်မှာ ငှက်ဖျားရောဂါကြောင့် တစ်နှစ်တည်းလူ (၈)ဦး သေဆုံးခဲ့ဖူးသည်။

ယခုအခါ အိမ်ခြေ(၈) အိမ်၊ လူဦးရေ (၄၈) ဦးနေထိုင်ကြသည်။ ခရစ်ယာန် ဘာသာကို သက်ဝင်ယုံကြည်ကိုးကွယ်ကြသော နမ်ရို(၂)ကျေးရွာသည် ရဝမ်နှင့် လီဆူ လူမျိုးများ အတူတကွ စည်းလုံးညီညွတ်စွာ နေထိုင်သော အေးချမ်းသည့် တောင်ပေါ်ရွာလေးဖြစ်ပါသည်။

မှတ်တမ်းတင်သူ -

ဦးထွန်းအောင်မြတ်

(လူထုဗဟိုပြုစီမံကိန်း)

၅။ လူထုပူးပေါင်းပါဝင်သော လူမှုဆန်းစစ်ခြင်းနှင့် အကဲဖြတ်ခြင်းလုပ်ငန်းစဉ် (PSA/PRA) အကျဉ်းချုပ်ဇယား

စဉ်	အကြောင်းအရာ	ရက်စွဲ	ဦးတည်အုပ်စု	တက်ရောက်သူ			အဓိကဆွေးနွေးချက်များ
				ကျား	မ	ပေါင်း	
၁	လူမှုရေးနှင့် အရင်းအမြစ်ပြု မြေပုံ	၉.၁၂.၂၀၂၀	ကျေးရွာလူထု (ရပ်မိရပ်ဖများ၊ ဆင်းရဲ၊ ချမ်းသာ၊ အလယ်အလတ်၊ နွမ်းပါး၊ အနွမ်းပါးဆုံး နှင့် လူငယ်အုပ်စုများ)	၄	၃	၇	အိမ်များ၊ အခြေခံအဆောက်အအုံများ၊ လမ်းပန်းဆက်သွယ်ရေး၊ လယ်ယာမြေများ၊ မြစ်ချောင်းများနှင့် နယ်နိမိတ်များ။
၂	ဥစ္စာနေကြွယ်ဝမှုအ ဆင့်သတ်မှတ် ချက်	၉.၁၂.၂၀၂၀	ကျေးရွာလူထု (ရပ်မိရပ်ဖများ၊ ဆင်းရဲ၊ ချမ်းသာ၊ အလယ်အလတ်၊ နွမ်းပါး၊ အနွမ်းပါးဆုံး နှင့် လူငယ်အုပ်စုများ)	၄	၃	၇	ကွဲပြားသော လူမှုစီးပွားရေးအမျိုးအစားများ ၊ အမျိုးသားနှင့် အမျိုးသမီးများ၏ မတူကွဲပြားသော အသုံးပြုခွင့်နှင့် အရင်းအမြစ်များအပေါ် ထိန်းချုပ်ခြင်း။
၃	ပိုင်ဆိုင်မှုသုံးသပ် ခြင်း	၉.၁၂.၂၀၂၀	ကျေးရွာလူထု (ရပ်မိရပ်ဖများ၊ ဆင်းရဲ၊ ချမ်းသာ၊ အလယ်အလတ်၊ နွမ်းပါး၊ အနွမ်းပါးဆုံး နှင့် လူငယ်အုပ်စုများ)	၄	၃	၇	အမျိုးသမီးများနှင့် အမျိုးသားများပိုင်ဆိုင်ပြီးထိန်းချုပ်ထားသည့် ပိုင်ဆိုင်မှု (သို့) အရင်းအမြစ်များ၏ ဦးစားပေးမှုများနှင့် လိုအပ်ချက်များကွဲပြားခြားနားခြင်း။
၄	ရာသီခွင်ပြ ပြက္ခဒိန်	၉.၁၂.၂၀၂၀	ကျေးရွာလူထု (ရပ်မိရပ်ဖများ၊ ဆင်းရဲ၊ ချမ်းသာ၊ အလယ်အလတ်၊ နွမ်းပါး၊ အနွမ်းပါးဆုံး နှင့် လူငယ်အုပ်စုများ)	၄	၃	၇	ရာသီဥတု၊ စိုက်ပျိုးသီးနှံများ၊ နေ့စားလုပ်ငန်းများ၊ မွေးမြူရေးလုပ်ငန်း၊ အစားအစာရရှိမှုများနှင့် ပွဲတော်များ။
၅	ပင့်ကူအိမ် သုံးသပ်ခြင်း	၉.၁၂.၂၀၂၀	ကျေးရွာလူထု (ရပ်မိရပ်ဖများ၊ ဆင်းရဲ၊ ချမ်းသာ၊ အလယ်အလတ်၊ နွမ်းပါး၊ အနွမ်းပါးဆုံး နှင့် လူငယ်အုပ်စုများ)	၄	၃	၇	အမျိုးသားများနှင့် အမျိုးသမီးများတန်းတူအခွင့်အရေးရရှိမှုနှင့် မရရှိသည့် အကြောင်းအရင်းများ။
၆	ဗင်းပုံစံ	၉.၁၂.၂၀၂၀	ကျေးရွာလူထု (ရပ်မိရပ်ဖများ၊ ဆင်းရဲ၊ ချမ်းသာ၊ အလယ်အလတ်၊ နွမ်းပါး၊ အနွမ်းပါးဆုံး နှင့် လူငယ်အုပ်စုများ)	၄	၃	၇	ကျေးရွာအတွင်းနှင့်ပြင်ပရှိအဖွဲ့အစည်းများ မည်ကဲ့သို့သောလုပ်ငန်းများအတွက် မည်သည့်အဖွဲ့များနှင့် ချိတ်ဆက်လုပ်ကိုင်မှု။





၆။(က)လူမှုရေး နှင့် အရင်းအမြစ်ပြုပြင်ဆေးကုရေးနှင့်ဆန်းစစ်ချက်

လူမှုရေးနှင့်အရင်းအမြစ်ပြုပြင်ဆေးကုရေးနှင့်ဆန်းစစ်ချက်များ  
နမိရီ(၂)ကျေးရွာ ၊မန်စေအုပ်စု။

ရက်စွဲ။ ။၉.၁၂.၂၀၂၀။

ရည်ရွယ်ချက်။ ။မြေပုံကိုကြည့်ခြင်းအားဖြင့် လူသားနှင့် လူမှုအရင်းအမြစ်များ၊ စီးပွားရေး အရင်းအမြစ်များကို လေ့လာနိုင်ရန်။

နမိရီ(၂)ကျေးရွာ၏ အဓိကလုပ်ငန်းမှာ လယ်ယာစိုက်ပျိုးရေးလုပ်ငန်းနှင့် ငါးဖမ်းခြင်းလုပ်ငန်းများ ဖြစ်သည်။ သစ်တောထွက် ပစ္စည်းများရှာဖွေခြင်း၊ သစ်ဥ၊ သစ်ဖု၊ဆေးဝါးများရှာဖွေခြင်းများကိုလည်း လယ်ယာလုပ်ငန်းအားလပ်ချိန်များတွင် လုပ်ကိုင်ကြပြီး အချို့မှာ ဆေးဝါးများ ရှာဖွေခြင်းကိုသာ အဓိက လုပ်ကိုင်ကြသည်။လယ်ယာ၊ ချောင်း၊ ဝါးတောများ၊ သဲကျောက်၊ ငါး၊ ခရု၊ ကျွဲ၊ နွား၊ ဆိုင်ကယ်၊ ဘာသာရေး အဆောက်အအုံ၊ သစ်တော၊ တောတောင်များ စသည်တို့မှာ ကျေးရွာ၏ အရင်းအမြစ်များ ဖြစ်ကြပါသည်။လျှပ်စစ်မီး ၊လမ်း၊ တံတား ၊ဆေးပေးခန်း စသည့်အခြေခံလိုအပ်သောအချက်များ ပြည့်စုံသော ကျေးရွာဖြစ်ချင်ကြသည်။ပညာရေးများ မြင့်မားစေပြီး ကျေးရွာကိုတိုးတက်စေချင်ကြသည်။ရှေ့တိုက်ငါး ဖမ်းမှု များများလာသောကြောင့် ငါးမျိုးစိတ်များ လျော့နည်းရှားပါးလာပါသည်။ဒေသအနှံ့မှ လာရောက်ကာ ရှေ့တိုက်ငါးဖမ်းကြဖြင့် ငါးများရှားပါးလာသည့်အပြင် ကျွဲနွားများပါ ရောဂါအဖြစ်များပြီးသေဆုံးမှု များလာသည်။မုဆိုးများ များစွာလာရောက်ကြသောကြောင့် တောတောင်တွင် ကျက်စားသော တရိစ္ဆာန်များရှားပါးလာသည်။တစ်ချို့မှာ မျိုးတုန်းပျောက်ကွယ်သွားကြသည်။

ကျေးရွာမှ ပြောင်းရွှေ့သွားသူ များပြားခြင်း၏ အကြောင်းအရင်းမှာ လမ်းပန်းဆက်သွယ်မှု ခက်ခဲခြင်း၊ ပညာရေး၊ ကျန်းမာရေး အလှမ်းဝေးသောကြောင့် ဖြစ်သည်။

ပံ့ပိုးကူညီသူ-  
ဦးထွန်းအောင်မြတ်  
(လူထုစည်းရုံးရေးမှူး)



၆။(ခ)ဥစ္စာနေကြွယ်ဝမှု အဆင့်သတ်မှတ်ခြင်းပြဇယားဆွေးနွေးခြင်းနှင့်ဆန်းစစ်ချက်

ဥစ္စာနေကြွယ်ဝမှုဇယား

ဆွေးနွေးခြင်းနှင့်ဆန်းစစ်ခြင်း

နမ်ရို(၂)ကျေးရွာ ၊မန်စေအုပ်စု။

ရက်စွဲ။

။၉.၁၂.၂၀၂၀။

ရည်ရွယ်ချက်။

။ကျေးရွာအတွင်းရှိ အမျိုးအစားကွဲပြားသောလူအုပ်စုများကို နားလည်စေရန်နှင့် မည်သည့် အချက်ကြောင့်ထိုသို့ ဖြစ်နေသည်ကို နားလည်စေရန်။

နမ်ရို(၂) ကျေးရွာတွင် ဆင်းရဲနွမ်းပါးသူ ၃၇.၅% (ရာခိုင်နှုန်း) ရှိသည်။ ဆင်းရဲနွမ်းပါးခက်ခဲရသည့် အကြောင်းမှာ လယ်ယာမလုံလောက်ခြင်း၊ နေ့စားနှင့် အခြားအလုပ်အကိုင်များ လုပ်ကိုင်ရန်နေရာမရှိခြင်း၊ချမ်းသာပြည့်စုံသောဆွေမျိုးများမရှိ ၍ ကူညီထောက်ပံ့မည့်သူ မရှိခြင်း၊ ပညာ ရေး/ ကျွမ်းကျင်သည့်အတတ်ပညာများ မရှိခြင်းတို့ကြောင့်ဖြစ်သည်။

လူထုဗဟိုပြုစီမံကိန်းတွင် ဆင်းရဲနွမ်းပါးသူများပါဝင်လာစေရန် သူတို့၏အားလပ်ချိန်များ၌အစည်းအဝေးပြုလုပ်ခြင်း၊ဆုံးဖြတ်ချက်ချမှတ်သည့်အခါပါဝင်စေခြင်း၊လုပ်ငန်းခွဲလုပ်ကိုင်သည့်အခါ၎င်းတို့ကိုဦးစားပေးကာလုပ်ကိုင်စေခြင်းဖြင့် ပါဝင်စေမည်ဖြစ်ကြောင်းဆွေးနွေးကြပါသည်။

ကျေးရွာအတွင်းဆင်းရဲခက်ခဲသည့် သူများကို စိုက်ပျိုးရေးနည်းပညာပေးခြင်း၊ ဗဟုသုတများမှုဝေပေးခြင်း၊ စွမ်းဆောင်ရည်မြှင့်တင် ပေးခြင်း ၊ မွေးမြူရေးနည်းပညာများပေးခြင်း၊ အသက်မွေးဝမ်းကျောင်းပညာများ သင်ကြားပေးခြင်းဖြင့် စီးပွားရေး တိုးတက်ကောင်းမွန်ပြီး တစ်ရွာလုံးတိုး တက်ကောင်းမွန်လာ မည်ဖြစ်ကြောင်း ဆွေးနွေးကြပါသည်။

ပံ့ပိုးကူညီသူ-

ဦးထွန်းအောင်မြတ်

(လူထုစည်းရုံးရေးမှူး)

# အကုန်အဖြစ်အသုံးပြုမှု ဒုတိယ (၂)

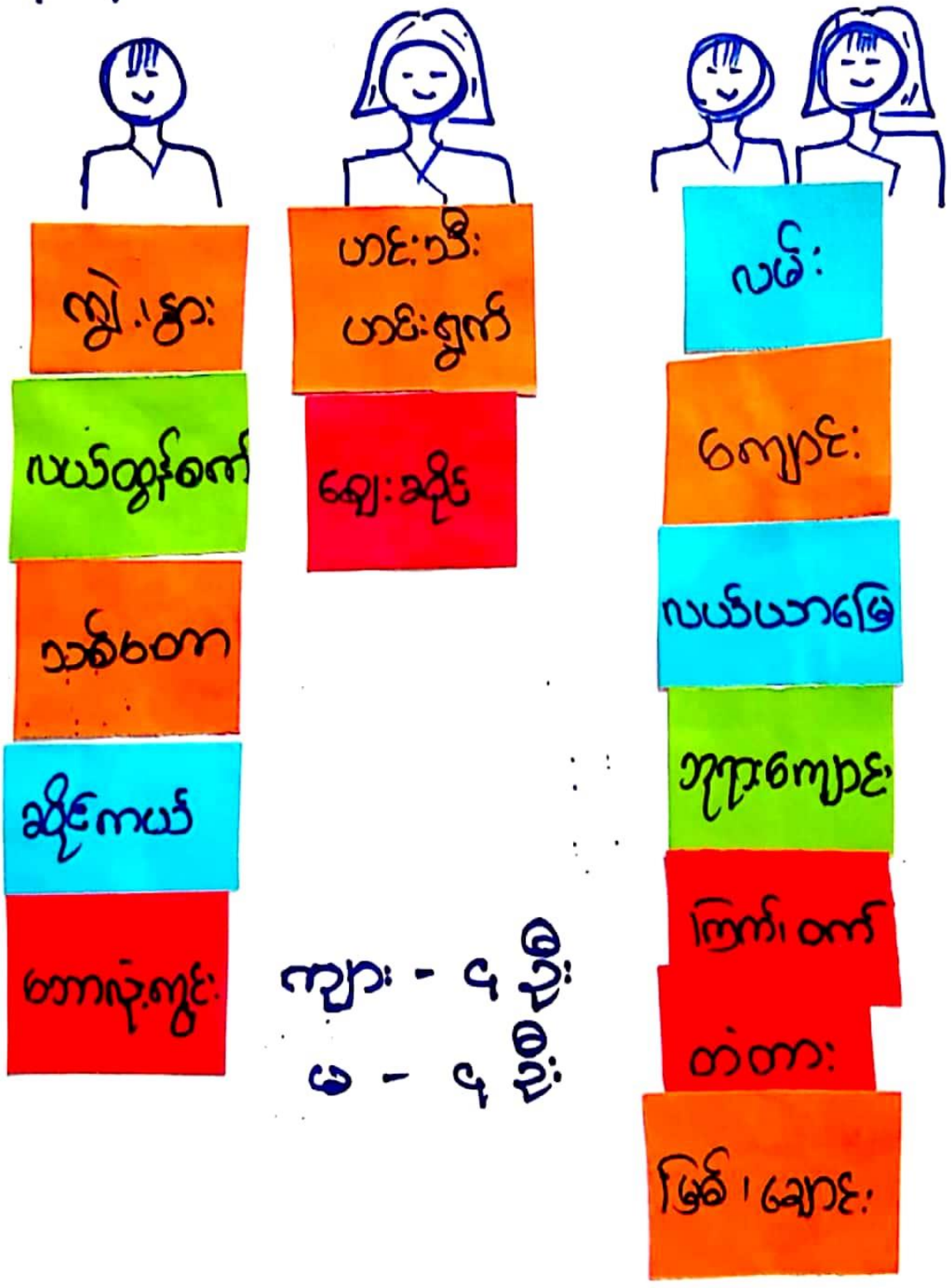

# အရှင်: အခြေစိုက်ရေး: သူငယ်များ

အဖေ (၂)



လယ်ထွက်စက်

အစားအသွယ်

ဆိုင်ကယ်

မြစ်၊ ရေစား

ကောက်ပဲ: ကျွမ်း

တံတား



ဟင်းသီး  
ဟင်းစွက်

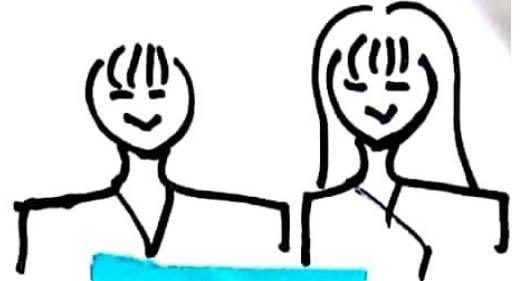

လယ်ယာခြေ

အိုး၊ နွား

လမ်း

သစ်တော

ကျေး: ဆိုင်

ကျေး: အစား

ခြက်၊ တက်

ကျေး: - ၅  
၆ - ၅  
စားစား

၆။(ဂ)ပိုင်ဆိုင်မှုသုံးသပ်ခြင်းဆွေးနွေးမှုနှင့်ဆန်းစစ်ချက်

ပိုင်ဆိုင်မှုသုံးသပ်ခြင်း

ဆွေးနွေးခြင်းနှင့်ဆန်းစစ်ခြင်း

နမ်ရီ(၂)ကျေးရွာ ၊မန်စေအုပ်စု။

ရက်စွဲ။

။၉.၁၂.၂၀၂၀။

ရည်ရွယ်ချက်။

။အမျိုးသမီးများနှင့် အမျိုးသားများ၏အရင်းအမြစ်များနှင့်ပတ်သက်သည့် ဦးစားပေး နှင့် လိုအပ်ချက်များ ကွဲလွဲခြားနားမှုများကို သိရှိစေရန်။

နမ်ရီ(၂)ကျေးရွာ၏ အရင်းအမြစ်များစွာ ရှိသည့်အနက် အမျိုးသမီးအသုံးပြုသော အရင်းအမြစ်များမှာ ဟင်းသီးဟင်းရွက်စိုက်ခင်း၊ ဈေးဆိုင်များဖြစ်သည်။အမျိုးသားများ အသုံးပြုသော အရင်းအမြစ်များမှာ ကျွဲ၊နွား၊ လယ်ထွန်စက်၊ သစ်တော၊ ဆိုင်ကယ်၊ ဘောလုံးကွင်းတို့ ဖြစ်ပါသည်။အမျိုးသားများနှင့် အမျိုးသမီးများ အတူတကွ အသုံးပြုသော အရင်းအမြစ်များမှာ လမ်း၊ကျောင်း၊ လယ်ယာမြေ၊ ဘုရားကျောင်း၊ တံတား ၊မြစ်ချောင်းများ ဖြစ်ပြီး အရင်းအမြစ်များကို မိမိသဘောဖြင့်မိမိလိုအပ်သော အခါ အသုံးပြုကြသည်။ အမျိုးသမီးများက အသုံးပြုပြီး အမျိုးသားများက ထိန်းချုပ်နေပါက အိမ်ထောင်ရေးပြဿနာများ ဖြစ်လာနိုင်ကြောင်း ဆွေးနွေးကြပါသည်။

ပံ့ပိုးကူညီသူ-

ဦးထွန်းအောင်မြတ်

(လူထုစည်းရုံးရေးမှူး)



၆။(ဃ)ပင့်ကူအိမ်သုံးသပ်ခြင်းဆွေးနွေးခြင်းနှင့်ဆန်းစစ်ချက်

ပင့်ကူအိမ်သုံးသပ်ခြင်း

ဆွေးနွေးခြင်းနှင့်ဆန်းစစ်ခြင်း

နမ်ရီ(၂)ကျေးရွာ ၊မန်စေအုပ်စု။

ရက်စွဲ။

။၉.၁၂.၂၀၂၀။

ရည်ရွယ်ချက်။

။ကျေးရွာတွင်းရှိအမျိုးသမီးများ၏အခြေအနေနှင့်အဆင့်အတန်းကို သိရှိနားလည်စေရန်။

နမ်ရီ(၂)ကျေးရွာအတွင်းရှိ အမျိုးသမီးများနှင့် အမျိုးသားများသည် ရှေးရိုးအစဉ်အလာများ၊ ဘာသာရေး အယူဝါဒများကြောင့် ကွဲပြားမှုရှိပါသည်။အမျိုးသမီးများသည် အိမ်ထောင်ဦးစီး အမျိုးသားကို ဦးစားပေးလေ့ရှိသော ကြောင့် အမျိုးသမီးများ သည်အဘက်ဘက်မှ ပါဝင်ဆောင်လုပ်မှု အားနည်းလျက်ရှိသည် ။ အမျိုးသမီးများ ၁၁၀ မြင့်မား စေရန်အသိပညာပေးသင်တန်းများ၊ အိမ်တွင်းမှုသင်တန်း များ၊ ဆေးပညာနှင့်ပတ်ပက်သော အမြင်ဖွင့်အသိ ပညာသင်တန်းများပေးရန်လိုအပ်ပါသည်။အမျိုးသားများသည်အိမ်မှုကိစ္စများကိုလုပ်ဆောင်ရာတွင် ဝိုင်းဝန်း ကူညီ ရန် လိုအပ်ပါသည်။အမျိုးသမီးများအတွက် ဝင်ငွေရရှိစေရန် အသက်မွေးဝမ်းကျောင်း သင်တန်းများပေးရန်လို အပ်ကြောင်းဆွေးနွေးကြပါသည်။

ပံပိုးကူညီသူ-  
ဦးထွန်းအောင်မြတ်  
(လူထုစည်းရုံးရေးမှူး)





(င)ရာသီခွင်ပြုပြင်ကွဲဒိန် သုံးသပ်ချက်

ရာသီခွင်ပြုပြင်ကွဲဒိန်

ဆွေးနွေးခြင်းနှင့်သုံးသပ်ခြင်း

နမ်ရီ(၂)ကျေးရွာ၊ မန်စေအုပ်စု။

ရက်စွဲ။

။၉.၁၂.၂၀၂၀။

ရည်ရွယ်ချက်။

။တစ်နှစ်ပတ်လုံးအတိုင်းအတာဖြင့် အလုပ်များသည့်ရာသီ၊ အစာရေစာရရှိနိုင်မှု၊ကျန်းမာရေးပြဿနာများ၊ အိမ်ထောင်စုများ၏ မတူညီသည့်အခက်အခဲများကိုသုံးသပ်ရန်။

နမ်ရီကျေးရွာ၏ အဓိက အသက်မွေးဝမ်းကျောင်းလုပ်ငန်းမှာ လယ်ယာစိုက်ပျိုးခြင်း လုပ်ငန်းကို ဖြစ်ပြီး ထိုလုပ်ငန်းကို ဇွန်လ၊ဇူလိုင်လ နှင့် ဩဂုတ်လသုံးလတွင်း ပျိုးကျခြင်းနှင့် ကောက်စိုက်ခြင်းပြုလုပ် ကြပြီး နိုဝင်ဘာလ နှင့် ဒီဇင်ဘာလ ဒုတိယအပတ်များတွင် ကောက်များရိတ်သိမ်းကြကြောင်း တွေ့ရသည်။ ကောက်ရိတ်သိမ်းပြီးနောက် ခြံအတွင်း၌ သီးနှံစိုက်ပျိုးခြင်းများကို ပြုလုပ်ကြကြောင်းတွေ့ရသည်။

တောတောင်များတွင် ဆေးပင်၊ ဆေးရွက်၊ဆေးမြစ်၊ ဆေးဥများ ရှာခြင်းနှင့် အမဲလိုက်ခြင်း၊ ဟင်းသီးဟင်းရွက်များ ရှာဖွေကာ စားသောက် ရောင်းဝယ်ကြသည်။ ချောင်းများ၌ ငါး၊ခရုများ ရှာဖွေရောင်းချ စားသောက်ကြသည်။ယခုနှစ် ဇန်နဝါရီလတွင် ကျောက်ဂူပိးခေါ် ပိုးကောင်ကို ဝယ်ယူသူများခြင်း၊ ဈေးကောင်းရခြင်းကြောင့် ရှာဖွေရောင်းချခဲ့ကြပါသည်။ နေ့စားလုပ်ကိုင်ရန် နေရာ၊အလုပ် မရှိသောကြောင့် ဝင်ငွေမရှိဘဲ ခက်ခဲကြသည်။အမျိုးသားများက ရေခဲတောင်များသို့ သွားကာ ရှားချီရှာခြင်း၊ ရှိုးပတီးရှာခြင်း၊ အမဲလိုက်ခြင်းများ ဖြင့် ဝင်ငွေရှာကြသော်လည်း တစ်ခါတစ်ရံရှာဖွေ၍မရလျှင် ခရီးစရိတ်များ ရှုံးကာ အကြွေးတင်ကြသည်။ ကျေးရွာလူထုများသည် ဝင်ငွေနှင့် ထွက်ငွေ မညီမျှသောကြောင့် ငွေကြေးသုံးစွဲရန် မလောက်ချေ။အရေးပေါ်ငွေကြေးလိုအပ်လာပါက ချေးငွေချေးယူကာ ဖြေရှင်းကြရသည်။မိသားစုအတွင်း အခြားဝင်ငွေမရရှိဘဲခက်ခဲခြင်းမှာအမျိုးသမီးများက အိမ်မှုကိစ္စများနှင့်သာ အချိန်ကုန်နေရသည့် အတွက်ဖြစ်သည့် အပြင် နေ့စားအလုပ်လုပ်ကိုင်ရန် နေရာမရှိခြင်းတို့ကြောင့်လည်းဖြစ်ပါသည်။

ပံပိုးကူညီသူ-  
ဦးထွန်းအောင်မြတ်  
(လူထုစည်းရုံးရေးမှူး)

# အဖွဲ့အစည်းချိတ်ဆက်မှု

နှစ်(၂) ကျေးဇူး

၂၇/၂/၁၉.



၆။(စ) ဗင်းပုံစံ (အဖွဲ့အစည်းချိတ်ဆက်မှုပုံစံ)ဆွေးနွေးခြင်းနှင့်သုံးသပ်ချက်

အဖွဲ့အစည်းချိတ်ဆက်မှု  
ဆွေးနွေးခြင်းနှင့်ဆန်းစစ်ခြင်း  
နမ်ရိုကျေးရွာ၊ မန်စေအုပ်စု။

ရက်စွဲ။ ။၉.၁၂.၂၀၂၀။

ရည်ရွယ်ချက်။ ။ကျေးရွာလူထုအတွင်းရှိ အဖွဲ့အစည်းများနှင့် အပြန်အလှန်အကျိုးပြုသည့် အဖွဲ့  
အစည်းများ မည်မျှရှိကြောင်း သိရှိနိုင်ရန်။

နမ်ရို(၂)ကျေးရွာအတွင်းရှိ အဖွဲ့အစည်းများမှာ အုပ်ချုပ်ရေးအဖွဲ့၊ ဘာသာရေးအဖွဲ့များ စသည့်အဖွဲ့အစည်း  
များရှိကြပြီး ၎င်းအဖွဲ့အစည်းများက ကျေးရွာဖွံ့ဖြိုးတိုးတက်ရေးအတွက် ဝိုင်းဝန်းဆောင်ရွက်ကြသည်။ ငါးထိန်းသိမ်း  
ရေးအဖွဲ့အစည်းသည် ကျေးရွာတိုးတက်ရန်အတွက်ထောက်ပံ့မှုများရှိပါသည်။

ကျေးရွာအတွင်းရှိ အုပ်ချုပ်ရေးအဖွဲ့သည် ကျေးရွာ၏ ပညာရေး၊ ဖွံ့ဖြိုးရေးနှင့် ကျေးရွာငြိမ်းချမ်းသာယာ  
ရေး စသည့်ကဏ္ဍတိုင်းတွင် ပါဝင်ဆွေးနွေးပြီး အုပ်စုသို့ချိတ်ဆက် အုပ်စုမှတစ်ဆင့် မြို့နယ်ထွေအုပ်သို့တင်ပြ  
ခြင်းများပြုလုပ်ပေးသည်။ အုပ်ချုပ်ရေးအဖွဲ့တွင် အမျိုးသမီးများ မပါဝင်ပါ။ ကော်မတီတိုင်းတွင်လည်း အမျိုးသမီးများ  
ပါဝင်မှုအားနည်းကြသည်။ ကျေးရွာတွင်ဖွဲ့စည်းချိတ်ဆက်ထားမမှုမရှိသော အဖွဲ့အစည်းများမှာ ပညာရေး၊ ကျန်းမာရေး၊  
ရဲတပ်ဖွဲ့ တို့ဖြစ်သည်။ ကျေးရွာနှင့် အဖွဲ့အစည်းများ ချိတ်ဆက်မှုမှာ အလွန်ပင်အားနည်းကြပါသည်။

ပံ့ပိုးကူညီသူ-  
ဦးထွန်းအောင်မြတ်  
(လူထုစည်းရုံးရေးမှူး)





၆။(ဆ)အမျိုးသား/အမျိုးသမီးအခက်အခဲများဆွေးနွေးခြင်းနှင့်ဆန်းစစ်ချက်

နမ်ရီ(၂)ကျေးရွာသည် ပူတာအိုမြို့မှ (၂၂) မိုင်ခန့် ကွာဝေးသောနေရာတွင် တည်ရှိသော တောင်ပေါ်ရွာလေးဖြစ်ပါသည်။လမ်းပန်းဆက်သွယ်ရေးခက်ခဲလွန်းသည့် အတွက် အဘက်ဘက်၌ ဖွံ့ဖြိုးမှု အားနည်းကြပါသည်။ မိုးရာသီတွင် အခြားကျေးရွာများသို့သွားလာရန် ရေမြောင်းများ၊ ချောင်းများဖြတ်ရသဖြင့် အလွန်အန္တရာယ်များသောကြောင့်သွားလာမှုနည်းပါးပါသည်။အခြားကျေးရွာသို့ကျောင်းသွားတက်ရသော ကလေးများ လည်းခက်ခဲစွာသွားနေရပါသည်။မိုးရာသီသည်သွားလာရအခက်ခဲဆုံး အချိန်ဖြစ်ပါသည်။ ကျန်းမာရေးမကောင်းပါ ကလည်း ဆေးပေးခန်းရှိသော ကျေးရွာသို့သွားရောက်နိုင်ခြင်းမရှိ၍ ဆေးမြီးတိုဖြင့်သာ ကုသနေရသောကြောင့် ကျန်းမာရေးအတွက် စိုးရိမ်နေကြရပါသည်။သောက်သုံးရေများကိုလည်းရွာနှင့်စေးသော နေရာမှ သွားရောက်ခပ် ယူရသဖြင့် အချိန်ကုန်ပင်ပန်းကာ အလုပ်လုပ်ရန်နောက်ကျစေသည်။လျှပ်စစ်မီးမရရှိသဖြင့် ကျောင်းသားများ စာလေ့လာနိုင်မှု အားနည်းကြပါသည်။ လမ်းပန်းဆက်သွယ်ရေးခက်ခဲသောကြောင့် ဖွံ့ဖြိုးရေးအဖွဲ့အစည်းများ မလာရောက်နိုင်သဖြင့် အသိပညာဗဟုသုတ ဖွံ့ဖြိုးမှု အားနည်းကြောင်း သုံးသပ်ထားကြပါသည်။

ပံ့ပိုးကူညီသူ-  
ဦးထွန်းအောင်မြတ်  
(လူထုစည်းရုံးရေးမှူး)

၆။(၉) ကျေးရွာမျှော်မှန်းချက် (အမျိုးသား/အမျိုးသမီး)ဆွေးနွေးခြင်းနှင့်ဆန်းစစ်ချက်

နမ့်ရို(၂)ကျေးရွာသူ ကျေးရွာသားများ၏ ကျေးရွာဖွံ့ဖြိုးရေးအတွက် မျှော်မှန်းချက်များမှာ လမ်းပန်းဆက်သွယ်ရေးများကောင်းမွန်လာပါက သွားလာရအဆင်ပြေပြီး ကုန်စည်စီးဆင်းမှု ကောင်းလာကာ ဝင်ငွေများရရှိလာနိုင်မည်။ရွာအဝင် ကြိုးတံတားတည်ဆောက်ပြီးပါက လူကြီးလူငယ်၊ကျောင်းသားများ အချိန်မရွေး အန္တရာယ်ကင်းစွာသွားလာနိုင်မည်ဖြစ်ပါသည်။သောက်သုံးရေအတွက်ရေပိုက်သွယ်ခြင်း။နိုင်ပါကအချိန်ပိုများရှိလာပြီး အခြားလုပ်ငန်းများနှင့် စိုက်ပျိုးရေးလုပ်ငန်းများတွင် ပိုမိုအချိန်ပေး လုပ်ကိုင်လာနိုင်သောကြောင့် မိသားစုဝင်ငွေ များတိုးလာနိုင်ပြီး စားဝတ်နေရေး အဆင်ပြေလာမည်။ကျေးရွာ၌ ကျန်းမာရေးဆေးပေးခန်း ရှိခြင်းဖြင့်လည်း ရာသီမရွေး ကျန်းမာရေးစောင့်ရှောက်မှုရရှိနိုင်သဖြင့် ကျန်းမာရေးများတိုးတက် ကောင်းမွန်လာပါမည်။ လျှပ်စစ်မီး ရရှိလာပါက ကျောင်းသားများလည်း စာကို ပိုမိုလေ့လာကျက်မှတ်နိုင်သည့်အပြင် ရွာလူထု၏ နေထိုင်မှုဘဝများ တိုးတက်လာနိုင်မည်။ ဥပဒေဆိုင်ရာ သင်တန်းများ ပေးခြင်းဖြင့် အသိပညာဗဟုသုတများ တိုးပွားလာမည်ဖြစ်ပြီး စိုက်ပျိုးရေးနည်းပညာသင်တန်းများပေးပါက စိုက်ပျိုးရေးများတိုးတက်လာပြီး ဝင်ငွေများ တိုးလာမည်ဟု မျှော်မှန်း ကြပါသည်။

ပံပိုးကူညီသူ-  
ဦးထွန်းအောင်မြတ်  
(လူထုစည်းရုံးရေးမှူး)



နမူနာ ( ၂ )

27.2.2019

ခန့်	ကျေးဇူး ဖွံ့ဖြိုးရေးလုပ်ငန်းများ	အခင်းအရာ	မိမိ၏ အခင်းအရာ	ဦးစားပေး အခင်းအရာ
၁။	သို့ ကျောက် လမ်း ခင်းခြင်း	၆	၇၅	၂
၂။	အောက်လမ်း ကြီး ကံကား	m+၆	၄၂	၁
၃။	ဆေးပေး ခန်း တည်ဆောက်ခြင်း	၆	၄	၆
၄။	ကျ ပိုက် သွယ်တန်း ခင်း	m+၆	၁၆	၃
၅။	ကျ နား လျှပ်စစ် အိတ်မီ	m+၆	၁၆	၄
၆။	နိုက် ဟိုက် ကျား သစ်တန်း ၊ ကျွဲ ကျွတ် ကျား သစ် တန်း	၆	၁	၅
၇။	လမ်း ဆောက် လုပ်ခြင်း	m	၆	၅
၈။	လမ်း မြှင့် မြင်ခြင်း	m	၃	၇

**၆။(ဈ) ဦးစားပေးဖွံ့ဖြိုးရေးလုပ်ငန်းများဆွေးနွေးခြင်းနှင့်ဆန်းစစ်ချက်**

နမ့်ရီ(၂)ကျေးရွာတွင် လုပ်ငန်းခွဲများရွေးချယ်ရာ ရေသွယ်တန်းခြင်းလုပ်ငန်းသည် ဦးစားပေးအဆင့်(၁) ဖြစ်ပြီး၊ ဒုတိယဦးစားပေးအဆင့်မှာ သစ်သားတံတားတည်ဆောက်ခြင်း လုပ်ငန်းဖြစ်သည်။ ဆိုလာမီးရီရေ လုပ်ငန်းဖြစ်သည်။ ကျန်သောလုပ်ငန်းခွဲများသည်လည်း ကျေးရွာအတွက်အမှန်တကယ်လိုအပ်သော လုပ်ငန်းများလည်း ဖြစ်သည်။

၇။ ကော်မတီဝင်များရွေးချယ်ခြင်းနှင့် ကျေးရွာဖွံ့ဖြိုးရေးအစီအစဉ် ဆောင်ရွက်မှု မှတ်တမ်းဓါတ်ပုံများ





	အမျိုးသား(အရေအတွက်)	အမျိုးသမီး(အရေအတွက်)	စုစုပေါင်းအရေအတွက်
လူဦးရေ	27	18	45
လူမျိုးစု (၁) ကိုဝ်	5	4	9
လူမျိုးစု (၂) မြန်မာ	22	14	36
လူမျိုးစု (၃) -----			
အခြား			
အိမ်ထောင်ဦးစီး	8	1	9

(ခ) အခြေခံအဆောက်အအုံ အသုံးအဆောင်များ

စာသင်ကျောင်း	အမှတ် ခြံပိ	ကျန်းမာရေး	အမှတ် ခပ်ပါ	ဘာသာရေးအဆောက် အအုံများ	အမှတ် ခြံပိ
အထက်တန်းကျောင်း	<input type="checkbox"/>	ဆေးရုံ	<input type="checkbox"/>	စေတီ	<input type="checkbox"/>
အလယ်တန်းကျောင်း	<input type="checkbox"/>	ကျန်းမာရေးဌာန	<input type="checkbox"/>	ဘုန်းကြီးကျောင်း	<input type="checkbox"/>
မူလတန်းကျောင်း	<input type="checkbox"/>	ကျန်းမာရေးဌာနခွဲ	<input type="checkbox"/>	ဟိန္ဒူဘုရားကျောင်း	<input type="checkbox"/>
မူကြိုကျောင်း	<input type="checkbox"/>	ဆေးပေးခန်း	<input type="checkbox"/>	ခရစ်ယာန်ကျောင်း	<input checked="" type="checkbox"/>
အခြား	<input type="checkbox"/>	အခြား	<input type="checkbox"/>	ဇလီ	<input type="checkbox"/>
				အခြား	<input type="checkbox"/>
မှတ်ချက်		မှတ်ချက်		မှတ်ချက်	

(ဂ) ကျွမ်းကျင်သူများမှတ်တမ်း (ကျေးရွာတွင်နေထိုင်သော သို့မဟုတ် တခြားရွာမှ လာရောက်သော ကျွမ်းကျင်သူများ)

(၁) စာသင်ကျောင်း			(၂) ကျန်းမာရေး			(၃) လက်မှုပညာရှင်		
	ရွာတွင် နေထိုင်သူ	အခြားရွာမှ လာသူ		ရွာတွင် နေထိုင်သူ	အခြား ရွာမှ လာသူ		ရွာတွင် နေထိုင်သူ	အခြား ရွာမှ လာသူ
မူလတန်းပြဆရာ/မ	<input type="checkbox"/>	<input type="checkbox"/>	ဆရာဝန်	<input type="checkbox"/>	<input type="checkbox"/>	လက်သမား	<input checked="" type="checkbox"/>	<input type="checkbox"/>
အထက်တန်းပြဆရာ/မ	<input type="checkbox"/>	<input type="checkbox"/>	လက်ထောက် ကျန်းမာရေးမှူး	<input type="checkbox"/>	<input type="checkbox"/>	ပန်းရုံ	<input type="checkbox"/>	<input type="checkbox"/>
အလယ်တန်းပြဆရာ/မ	<input type="checkbox"/>	<input type="checkbox"/>	အမျိုးသမီးကျန်းမာရေး ဆရာမ	<input type="checkbox"/>	<input type="checkbox"/>	လျှပ်စစ်ကျွမ်းကျင်၊ ဝါးသမား	<input type="checkbox"/>	<input type="checkbox"/>
မူကြံဆရာ/မ	<input type="checkbox"/>	<input type="checkbox"/>	သားဖွားဆရာမ	<input type="checkbox"/>	<input type="checkbox"/>	ရေပိုက်သွယ်သူ	<input checked="" type="checkbox"/>	<input type="checkbox"/>
အခြား	<input type="checkbox"/>	<input type="checkbox"/>	ပြည်သူ့ကျန်းမာရေးလုပ်သား	<input type="checkbox"/>	<input type="checkbox"/>	စက်ပြင်ဆရာ	<input type="checkbox"/>	<input type="checkbox"/>
မှတ်ချက်			မှတ်ချက်			မှတ်ချက်		

(ဃ) ကျေးရွာသို့ ရောက်ရှိနိုင်သည့် လမ်းအခြေအနေ / ကျေးရွာတစ်ရွာသည် ၎င်း၏ကျေးရွာအုပ်စုနှင့် ဆက်သွယ်ထားသော လမ်းအခြေအနေ (အောက်ပါတို့ကို ဝိုင်းပါ)

ကျောက်ကြမ်းလမ်း      ကတ္တရာလမ်း      ကွန်ကရစ်လမ်း      မော်တော်ဆိုင်ကယ်လမ်း  
 ကျောက်ခင်းလမ်း      မြေသားလမ်း      လူသွားလမ်း      အခြား \_\_\_\_\_

(င) ကျေးရွာဖွံ့ဖြိုးမှုစီမံချက်

ဝိုင်းပါ

(၁) လူထုတော်ပြုစီမံကိန်းမစတင်မှီ ဤကျေးရွာတွင် ကျေးရွာဖွံ့ဖြိုးမှု ရှိပါသည် / မရှိပါ / မသိပါ

စီမံချက်ရှိခဲ့ပါသလား?

(၂) ရှိခဲ့ပါလျှင် ဤစီမံချက်ကို မည်သည့် ခုနှစ်တွင် ပြင်ဆင်ခဲ့ပါသနည်း? နှစ် ၂၀၁၆ / မသိပါ

(၃) ဤစီမံချက်ကို မြို့နယ်မှ အတည်ပြုခဲ့ပါသလား? ပြုခဲ့ပါသည် / မပြုခဲ့ပါ / မသိပါ

(ဂ) မျိုးအကွဲအစား

(၁) ဤကျေးရွာ၏ပတ်ဝန်းကျင်နှင့်ကျေးရွာအုပ်စု၏ပတ်ဝန်းကျင်ဆိုင်ရာပညာရှင်များကတော့ဘာလို့လဲ? မိုင်-----/မသိပါ

(၂) ဤကျေးရွာမှ ရင်းကျေးရွာအုပ်စုပတ်ဝန်းကျင်လားရာတွင်ကြာမြင့်သည့်အချိန်

ခြောက်သွေ့ရာသီတွင်ကြာချိန်- 1၀ hour ----- ထော်လာဂျီ/မော်တော်ဆိုင်ကယ်/ခြေလျင်/ကား/မော်တော်ဘုတ်/

အခြား -----

မိုးရာသီတွင်ကြာချိန်- 1? hour ----- ထော်လာဂျီ/မော်တော်ဆိုင်ကယ်/ခြေလျင်/လား/မော်တော်ဘုတ်/

အခြား -----

(ဆ) ပတ်ဝန်းကျင်ဆိုင်ရာသဘာဝဘေးအန္တရာယ်

ဤကျေးရွာတွင်ရေကြီးခြင်းကဲ့သို့ သဘာဝဘေးအန္တရာယ်ကျရောက်မှုခြင်း ရှိပါသလား။

မရှိပါ  ရှိပါသည် ရှိလျှင်ဖော်ပြပါ-----

(ဇ) ကျေးရွာတွင် ဖွဲ့စည်းထားသော အဖွဲ့အစည်းများ

လူထုပတ်ဝန်းကျင်စီမံကိန်းမတိုင်မီ ဤကျေးရွာတွင် ကျေးရွာဖွံ့ဖြိုးရေးအတွက် အစိုးရ(သို့)ရွာသားများကိုယ်တိုင်(သို့) စီမံကိန်းတစ်ခုခုမှ ဖွဲ့စည်းထားသည့် အဖွဲ့အစည်းများရှိပါသလား။

(၁) -----

(၂) -----

(ဈ) အထွေထွေအုပ်ချုပ်ရေး ဦးစီးဌာန (GAD) မှ မှတ်တမ်းတင်ထားခြင်း

ဤကျေးရွာသည် အထွေထွေအုပ်ချုပ်ရေး ဦးစီးဌာန (GAD) မှ မှတ်တမ်းတင်ထားမှု ရှိပါသလား။

မရှိပါ  ရှိပါသည်

ကျေးရွာခေါင်းဆောင်

အမည် ဦးဖေဖေ: ထင်ဆာ: င်

လက်မှတ်  ဇူလိုင် ၁၂၊ ၂၀၂၀

လူထုစည်းရုံးရေးမှူး

အမည် ဦးစိုးစိုး

လက်မှတ်  ဇူလိုင် ၁၂၊ ၂၀၂၀

၈။ ကျေးရွာအချက်အလက် (ပုံစံ-၁) တတိယနှစ်စက်ဝန်း

၂၇၆၅ ၆၃၂၉၅

ပုံစံ - ၈ - ၁ ကျေးရွာအခြေခံအချက်အလက်များ (Form PC 1)

လမ်းညွှန်စုကော်			
ကျေးရွာခေါင်းစောင် အမည် မြို့မကျေး၊ တိန့်ဘာဂျီ	ကျေးရွာခေါင်းစောင်၏ ဖုန်းနံပါတ် ၀၇၄၀၃၆၂၈၇၅၂	လူထုစဉ်းရုံးရေးမှူးအမည်	
ပြည်နယ်/တိုင်းဒေသကြီး ကချင်	မြို့နယ် ပူတာအို	ကျေးရွာအုပ်စု မင်္ဂလာ	ကျေးရွာ ဒုတိယ

က၊ လူဦးရေ

လူမျိုးစု	အိမ်ထောင်စုအရေအတွက်	ကိုးကွယ်သည့်ဘာသာ	အိမ်ထောင်စုအရေအတွက်
လူမျိုးစု (၁) - မြန်မာ	၇	ဘာသာ(၁) - ခရစ်ယာန်	၉
လူမျိုးစု (၂) - ၇၀၆	၁	ဘာသာ(၂) -	
လူမျိုးစု (၃) -		ဘာသာ(၃) -	
လူမျိုးစုစုစု - မြန်မာ + ၇၀၆	၁	ဘာသာစုစု -	
အခြား			
..	အရေအတွက်		
မသန်စွမ်းသူများ			
သက်ကြီးရွယ်အိုများ (၆၅ နှစ် နှင့် အထက်)			
စစ်ဘေးရှောင်			

	အမျိုးသား(အရေအတွက်)	အမျိုးသမီး(အရေအတွက်)	စုစုပေါင်းအရေအတွက်
လူဦးရေ	၂၇	၂၃	၅၀
လူမျိုးစု (၁) - ၇၀၆	၃	၂	
လူမျိုးစု (၂) - မြန်မာ	၂၀	၁၇	
လူမျိုးစု (၃) - မြန်မာ + ၇၀၆	၃	၃	
အခြား	-	-	
အိမ်ထောင်ဦးစီး	၉	-	



(၆) အခြားအဖွဲ့အစည်းများမှ အသုံးအဝင်ဆောင်ရွက်မှုများ

ကလောင်အမျိုးအမည်	အမှတ် ခြံပေါ်	ကျန်းမာရေးအခြေအနေ	အမှတ် ခေါင်း	သာယာရေးအခြေအနေ	အမှတ် ခြံပေါ်
အလယ်တန်းကျောင်း	<input type="checkbox"/>	ခရီးစဉ်	<input type="checkbox"/>	ဝေပေး	<input type="checkbox"/>
အလယ်တန်းကျောင်း	<input type="checkbox"/>	ကျန်းမာရေးဌာန	<input type="checkbox"/>	ဘုန်းကြီးကျောင်း	<input type="checkbox"/>
မူလတန်းကျောင်း	<input type="checkbox"/>	ကျန်းမာရေးဌာန	<input type="checkbox"/>	ပရိတ်ကျောင်း	<input type="checkbox"/>
မူကြိုကျောင်း	<input type="checkbox"/>	ခရီးစဉ်	<input type="checkbox"/>	ရေလှောင်ကျောင်း	<input checked="" type="checkbox"/>
အခြား	<input type="checkbox"/>	အခြား	<input type="checkbox"/>	လယ်	<input type="checkbox"/>
				အခြား	<input type="checkbox"/>
မှတ်ချက်		မှတ်ချက်		မှတ်ချက်	

(၇) တွင်းကျင်းပမှုများမှတ်တမ်း (ကျေးရွာတွင်နေထိုင်သော သို့မဟုတ် တခြားရွာမှလာရောက်သော ကျွမ်းကျင်သူများ)

	(၁) ကလောင်အမျိုးအမည်		(၂) ကျန်းမာရေး		(၃) လက်မှုပညာရှင်			
	ရွာတွင်နေထိုင်သူ	အခြားရွာမှလာသူ	ရွာတွင်နေထိုင်သူ	အခြားရွာမှလာသူ		ရွာတွင်နေထိုင်သူ	အခြားရွာမှလာသူ	
မူလတန်းပြဆရာ/မ	<input type="checkbox"/>	<input type="checkbox"/>	ဆရာဝန်	<input type="checkbox"/>	<input type="checkbox"/>	လက်သမား	<input checked="" type="checkbox"/>	<input type="checkbox"/>
အထက်တန်းပြဆရာ/မ	<input type="checkbox"/>	<input type="checkbox"/>	လက်ထောက်ကျန်းမာရေးမှူး	<input type="checkbox"/>	<input type="checkbox"/>	ပန်းချီ	<input type="checkbox"/>	<input type="checkbox"/>
အထွေထွေအထက်တန်းပြဆရာ/မ	<input type="checkbox"/>	<input type="checkbox"/>	အမျိုးသမီးကျန်းမာရေးဆရာမ	<input type="checkbox"/>	<input type="checkbox"/>	လှုပ်ခတ်ကျွမ်းကျင်မှု၊ ဝိသေယာ	<input type="checkbox"/>	<input type="checkbox"/>
မူကြိုဆရာ/မ	<input type="checkbox"/>	<input type="checkbox"/>	သားဖွားဆရာမ	<input type="checkbox"/>	<input type="checkbox"/>	ရေတိုက်သွယ်သူ	<input type="checkbox"/>	<input type="checkbox"/>
အခြား	<input type="checkbox"/>	<input type="checkbox"/>	ပြည်သူ့ကျန်းမာရေးလုပ်သား	<input type="checkbox"/>	<input type="checkbox"/>	တက်ပြင်ဆရာ	<input type="checkbox"/>	<input type="checkbox"/>
မှတ်ချက်			မှတ်ချက်			မှတ်ချက်		

(၈) ကျေးရွာသို့ ရောက်ရှိနိုင်သည့် လမ်းအခြေအနေ / ကျေးရွာတစ်ရွာသည် ၎င်း၏ကျေးရွာအုပ်စုနှင့် ဆက်သွယ်ထားသော လမ်းအခြေအနေ (အောက်ပါတို့ကို ဖြည့်ပါ)

ကျောက်ကြမ်းလမ်း      ကတ္တရာလမ်း      ကွန်ကရစ်လမ်း      မော်တော်ဆိုင်ကယ်လမ်း  
 ကျောက်ခင်းလမ်း      မြေသားလမ်း      လူသွားလမ်း      အခြား \_\_\_\_\_

(င) လူထုပတ်ဝန်းကျင်ထိခိုက်မှုစီမံခန့်ခွဲရေးဦးစီးဌာန

(၁) လူထုပတ်ဝန်းကျင်ထိခိုက်မှုစီမံခန့်ခွဲရေးဦးစီးဌာနတွင် ကျေးရွာအုပ်စုအဖွဲ့အစည်းများ စီမံခန့်ခွဲမှုရှိပါသလော?

ပိုင်ပါ  
 ရှိပါသည် /  မရှိပါ /  မသိပါ

(၂) ရှိပါလျှင် ဤစီမံခန့်ခွဲမှုကို မည်သည့် ခုနှစ်တွင်ပြင်ဆင်ခဲ့ပါသနည်း?

နှစ် ၂၀၁၆ / မသိပါ

(၃) ဤစီမံခန့်ခွဲမှုကို ဖြည့်ဆည်းပေးရန်အတွက် ဖြည့်ဆည်းပေးပါသလော?

ပြည့်ဆည်းပေးပါသည် /  မပြည့်ဆည်းပေးပါ

(စ) စရီးအက္ခရာအရင်းအမြစ်

(၁) ဤကျေးရွာအုပ်စုအဖွဲ့အစည်းများတွင် စရီးအက္ခရာအရင်းအမြစ်မရှိပါသလော? ပိုင် ၇၆ / မသိပါ

(၂) ဤကျေးရွာအုပ်စုအဖွဲ့အစည်းများတွင် စရီးအက္ခရာအရင်းအမြစ်ရှိပါသလော? မြောက်ပိုင်း၊ ရာသီတွင်ကြာရှည်

၁၀:၀၀ - တော်လာရီ/ဖော်တော်ဆိုင်ကယ်/ခြေလျှင်/လား/ဖော်တော်ဘုတ်/ အခြား

မိုးရာသီတွင်ကြာရှည် ၁၂:၀၀ - တော်လာရီ/ဖော်တော်ဆိုင်ကယ်/ခြေလျှင်/လား/ဖော်တော်ဘုတ်/ အခြား

(ဆ) ပတ်ဝန်းကျင်ဆိုင်ရာသဘာဝဘေးအန္တရာယ်

ဤကျေးရွာတွင် ရေကြီးခြင်းကဲ့သို့ သဘာဝဘေးအန္တရာယ်ကျရောက်မှုများ ရှိပါသလော။

မရှိပါ  ရှိပါသည် ရှိလျှင်ဖော်ပြပါ-----

(ဇ) ကျေးရွာတွင် ဖွဲ့စည်းထားသော အဖွဲ့အစည်းများ

လူထုပတ်ဝန်းကျင်ထိခိုက်မှုစီမံခန့်ခွဲရေးဦးစီးဌာနတွင် ကျေးရွာအဖွဲ့အစည်းများအတွက် အစိုးရ(သို့)ရွာသားများကိုယ်တိုင်(သို့)

စီမံခန့်ခွဲမှုအဖွဲ့အစည်းများ ဖွဲ့စည်းထားသည့် အဖွဲ့အစည်းများရှိပါသလော။

(၁) -----

(၂) -----

(ဈ) အထွေထွေအုပ်ချုပ်ရေး ဦးစီးဌာန (GAD) မှ မှတ်တမ်းတင်ထားခြင်း

ဤကျေးရွာသည် အထွေထွေအုပ်ချုပ်ရေး ဦးစီးဌာန (GAD) မှ မှတ်တမ်းတင်ထားမှု ရှိပါသလော။

မရှိပါ  ရှိပါသည်

ကျေးရွာခေါင်းဆောင်

အမည် ဦးမေရီ ထိန်အာရီ

လက်မှတ်  နေ့စွဲ ၇. ၃. ၂၀၂၀

လူထုစည်းရုံးရေးမှူး

အမည် ဦးကျော်စိန်

လက်မှတ်  နေ့စွဲ ၇. ၃. ၂၀၂၀

၈။ ကျေးရွာအချက်အလက် (ပုံစံ-၁) ဒုတိယနှစ်စက်ဝန်း

ပုံစံ - ၈ - ၁ ကျေးရွာအခြေခံအချက်အလက်များ (Form PC 1)

လမ်းညွှန်ချက်။			
ကျေးရွာခေါင်းဆောင် အမည် - ဦး မမာန် : ဆိုင်သာ	ကျေးရွာခေါင်းဆောင်၏ ဖုန်းနံပါတ်	လူထုစည်းရုံးရေးမှူး၏ အမည် - ဦး ဒား : သာ	
ပြည်နယ်တိုင်းဒေသကြီး ကချင်ပြည်နယ်	မြို့နယ်* ပူတာအို	ကျေးရွာအုပ်စု မန်ဂေ	ကျေးရွာ အခြေခံ (၂၆၉-၂)

က။ လူဦးရေ

လူမျိုးစု	အိမ်ထောင်စုအရေအတွက်	ကိုးကွယ်သည့်ဘာသာ	အိမ်ထောင်စုအရေအတွက်
လူမျိုးစု (၁) - ၇၁၆	၁	ဘာသာ (၁) - ၃၉၂	၈
လူမျိုးစု (၂) - ၃၃၃	၆	ဘာသာ (၂) - ၃၆၆	
လူမျိုးစု (၃) -----		ဘာသာ (၃) -----	
လူမျိုးစုရော - ၇၁၆ + ၃၃၃	၁	ဘာသာရော - ၃၆၆	
အခြား			
	အရေအတွက်		
မသန်စွမ်းသူများ	၁		
သက်ကြီးရွယ်အိုများ (၆၅ နှစ် နှင့် အထက်)	၂		
စစ်ဘေးရှောင်			

	အမျိုးသား (အရေအတွက်)	အမျိုးသမီး (အရေအတွက်)
လူဦးရေ (၇၃၂)	၃၈	၃၄
လူမျိုးစု (၁) - ၇၁၆	၆	၂
လူမျိုးစု (၂) - ၃၃၃	၂၀	၂၁
လူမျိုးစု (၃) - ၇၁၆ + ၃၃၃	-	၁
အခြား		
အိမ်ထောင်ဦးစီး	၈	-

(ခ) အခြေခံအဆောက်အအုံ အသုံးအဆောင်များ

စာသင်ကျောင်း	အမှတ် ခြံပေါ်	ကျန်းမာရေး	အမှတ် ခြံပေါ်	ဘာသာရေး အဆောက် အအုံများ	အမှတ် ခြံပေါ်
မူကြိုကျောင်း	<input type="checkbox"/>	တိုက်နယ်ဆေးရုံ	<input type="checkbox"/>	စေတီ	<input type="checkbox"/>
မူလတန်းကျောင်း	<input type="checkbox"/>	ကျန်းမာရေးဌာန	<input type="checkbox"/>	ဘုန်းကြီးကျောင်း	<input type="checkbox"/>
မူလွန်ကျောင်း	<input type="checkbox"/>	ကျန်းမာရေးဌာနခွဲ	<input type="checkbox"/>	ဟိန္ဒူဘုရားကျောင်း	<input type="checkbox"/>
အလယ်တန်းကျောင်း	<input type="checkbox"/>	ဆေးပေးခန်း	<input type="checkbox"/>	ရေဝိယာန်ကျောင်း	<input checked="" type="checkbox"/>
လယ်လွန်ကျောင်း	<input type="checkbox"/>	အခြား	<input type="checkbox"/>	ဗလီ	<input type="checkbox"/>
အထက်တန်းကျောင်း	<input type="checkbox"/>			အခြား	<input type="checkbox"/>
အခြား	<input type="checkbox"/>				
မှတ်ချက်		မှတ်ချက်		မှတ်ချက်	

(ဂ) ကျွမ်းကျင်သူများမှတ်တမ်း (ကျေးရွာတွင်နေထိုင်သော သို့မဟုတ် တခြားရွာမှလာရောက်သော ကျွမ်းကျင်သူများ)

(၁) စာသင်ကျောင်း			(၂) ကျန်းမာရေး			(၃) လက်မှုပညာရှင်		
	ရွာတွင်နေ ထိုင်သူ	အခြားရွာမှ လာသူ		ရွာတွင်းနေ ထိုင်သူ	အခြား ရွာမှ လာသူ		ရွာတွင်း နေထိုင်သူ	အခြားရွာ မှလာသူ
မူလတန်းပြဆရာ/မ	<input type="checkbox"/>	<input type="checkbox"/>	ဆရာဝန်	<input type="checkbox"/>	<input type="checkbox"/>	လက်သမား	<input checked="" type="checkbox"/>	<input type="checkbox"/>
အထက်တန်းပြဆရာ/မ	<input type="checkbox"/>	<input type="checkbox"/>	လက်ထောက် ကျန်းမာရေးမှူး	<input type="checkbox"/>	<input type="checkbox"/>	ပန်းရံ	<input type="checkbox"/>	<input type="checkbox"/>
အလယ်တန်းပြဆရာ/မ	<input type="checkbox"/>	<input type="checkbox"/>	အမျိုးသမီးကျန်းမာရေး ဆရာမ	<input type="checkbox"/>	<input type="checkbox"/>	လျှပ်စစ်ကျွမ်းကျင်၊ ဖိသမား	<input type="checkbox"/>	<input type="checkbox"/>
မူကြိုဆရာ/မ	<input type="checkbox"/>	<input type="checkbox"/>	သားဖွားဆရာမ	<input type="checkbox"/>	<input type="checkbox"/>	ရေပိုက်သွယ်သူ	<input type="checkbox"/>	<input type="checkbox"/>
အခြား	<input type="checkbox"/>	<input type="checkbox"/>	ပြည်သူ့ကျန်းမာရေးလုပ်သား	<input type="checkbox"/>	<input type="checkbox"/>	ကော်ပြင်ဆရာ	<input checked="" type="checkbox"/>	<input type="checkbox"/>
မှတ်ချက်			မှတ်ချက်			မှတ်ချက်		

(ဃ) ကျေးရွာသို့ ရောက်ရှိနိုင်သည့်လမ်းအခြေအနေ /ကျေးရွာတစ်ရွာ သည်၎င်း၏ကျေးရွာအုပ်စုနှင့် ဆက်သွယ်ထားသော လမ်းအခြေအနေ (အောက်ပါအတိုင်းပိုင်းပါ)

ကျောက်ကြမ်းလမ်း      ကတ္တရာလမ်း      ကွန်ကရစ်လမ်း      မော်တော်ဆိုင်ကယ်လမ်း  
 ကျောက်ခင်းလမ်း      မြေသားလမ်း      လူသွားလမ်း      အခြား \_\_\_\_\_

(င) ကျေးရွာ ဖွံ့ဖြိုးမှုစီမံချက်  
 (စ) လူထုဗဟိုပြုစီမံကိန်းမစတင်မှ ဤကျေးရွာတွင်ကျေးရွာဖွံ့ဖြိုးမှု  
 စီမံချက်ရှိခဲ့ပါသလား?

ပိုင်းပါ  
 ရှိပါသည်/မရှိပါ/မသိပါ

(၂) ရှိခဲ့ပါလျှင် ဤစီမံချက်ကို မည်သည့် ခုနှစ်တွင်ပြင်ဆင်ခဲ့ပါသနည်း? နှစ်-----/မသိပါ  
 (၃) ဤစီမံချက်ကို မြို့နယ်မှအတည်ပြုခဲ့ပါသလား? ပြုခဲ့ပါသည်/မပြုခဲ့ပါ /မသိပါ

(စ) ခရီးအကွာ အဝေး

(၁) ဤကျေးရွာ၏ဗဟိုမှ ၎င်းကျေးရွာအုပ်စု၏ဗဟိုအထိ ခရီးမိုင်မည်မျှကွာဝေးသနည်း? မိုင်(၁၂၅)-/မသိပါ

(၂) ဤကျေးရွာမှ ၎င်းကျေးရွာအုပ်စုဗဟိုအထိ သွားလာရာတွင်ကြာမြင့်သည့်အချိန်။

ခြောက်သွေ့ ရာသီတွင်ကြာချိန် ----- ၅:၀၀ | ၃:၀၀  
 ထော်လာဂျီ/မော်တော်ဆိုင်ကယ်/ခြေလျင်/လား/မော်တော်ဘုတ်/  
 အခြား -----

မိုးရာသီတွင်ကြာချိန် ----- ၁၁:၀၀  
 ထော်လာဂျီ/မော်တော်ဆိုင်ကယ်/ခြေလျင်/လား/မော်တော်ဘုတ်/  
 အခြား -----

(ဆ) ပတ်ဝန်းကျင်ဆိုင်ရာသဘာဝဘေးအန္တရာယ်

ဤကျေးရွာတွင် ရေကြီးခြင်းကဲ့သို့ သဘာဝဘေးအန္တရာယ်ကျရောက်ဖူးခြင်း ရှိပါသလား။

ဖြစ်ပါ  ရှိပါသည်  ရှိလျှင်ဖော်ပြပါ -----

(ဇ) ကျေးရွာတွင်ဖွဲ့စည်းထားသောအဖွဲ့အစည်းများ

လူထုဗဟိုပြုစီမံကိန်းမတိုင်မီ ဤကျေးရွာတွင် ကျေးရွာဖွံ့ဖြိုးရေးအတွက်အစိုးရ(သို့) ရွာသားများကိုယ်တိုင်(သို့) စီမံကိန်းတစ်ခုခုမှ

ဖွဲ့စည်းထားသည့် အဖွဲ့အစည်းများရှိပါသလား။

(၁) -----

(၂) -----

(ဈ) အထွေထွေအုပ်ချုပ်ရေး ဦးစီးဌာန (GAD) မှ မတ်တမ်း တင်ထားသော အဖွဲ့

ဤကျေးရွာသည် အထွေထွေအုပ်ချုပ်ရေး ဦးစီးဌာန (GAD) မှ မတ်တမ်းတင်ထားမှု ရှိပါသလား။

ဖြစ်ပါ  ရှိပါသည်

ကျေးရွာခေါင်းဆောင်

အမည် - ဦး မောင် ဆိုင် သာဌ် :

လက်မှတ်  နေ.

လူထုစည်းရုံးရေးမှူး

အမည် - ဦး ဘား ဘာ

လက်မှတ်  နေ.စွဲ

၈။ ကျေးရွာအချက်အလက် (ပုံစံ-၁) ပထမနှစ်စက်ဝန်း

ပုံစံ - ၈ - ၁ ကျေးရွာအခြေခံအချက်အလက်များ (Form PC 1)

လမ်းညွှန်ချက်။			
ကျေးရွာခေါင်းဆောင် အမည် ဦးမင်းထွန်းထွန်း		ကျေးရွာခေါင်းဆောင်၏ ဖုန်းနံပါတ် -	လူထုစည်းရုံးရေးမှူး၏ အမည် ဦးမင်းအောင်
ပြည်နယ်တိုင်းဒေသကြီး ကချင်ပြည်နယ်	မြို့နယ် ပူတာအို	ကျေးရွာအုပ်စု မင်္ဂလာ	ကျေးရွာ ဖောက်လော် ၃ (၄၆၅-၂)

က။ လူဦးရေ

လူမျိုးစု	အိမ်ထောင်စုအရေအတွက်	ကိုးကွယ်သည့်ဘာသာ	အိမ်ထောင်စုအရေအတွက်
လူမျိုးစု (၁) - မြန်မာ	၁	ဘာသာ (၁) ----- ဘုရားကျောင်း	၈
လူမျိုးစု (၂) -----	၅၆	ဘာသာ (၂) -----	
လူမျိုးစု (၃) - မြန်မာ	၁	ဘာသာ (၃) -----	
လူမျိုးစုရော - မြန်မာ၊ မြန်မာ၊ မြန်မာ	၁	ဘာသာရော -----	
အခြား			
	အရေအတွက်		
မသန်စွမ်းသူများ	၁		
သက်ကြီးရွယ်အိုများ (၆၅ နှစ် နှင့် အထက်)	၃		
စစ်ဘေးရှောင်			

	အမျိုးသား (အရေအတွက်)	အမျိုးသမီး (အရေအတွက်)
လူဦးရေ	၂၆	၂၂
လူမျိုးစု (၁) - မြန်မာ	၃	၂
လူမျိုးစု (၂) -----		
လူမျိုးစု (၃) - မြန်မာ	၂၀	၁၇
အခြား များ	၃	၃
အိမ်ထောင်ဦးစီး	၈	-

(ခ) အခြေခံအဆောက်အအုံ အသုံးအဆောင်များ

စာသင်ကျောင်း	အမှတ် ခြံစိမ်း	ကျန်းမာရေး	အမှတ် ခြံစိမ်း	ဘာသာရေး အဆောက် အအုံများ	အမှတ် ခြံစိမ်း
မူကြိုကျောင်း	<input type="checkbox"/>	တိုက်နယ်ဆေးရုံ	<input type="checkbox"/>	စေတီ	<input type="checkbox"/>
မူလတန်းကျောင်း	<input type="checkbox"/>	ကျန်းမာရေးဌာန	<input type="checkbox"/>	ဘုန်းကြီးကျောင်း	<input type="checkbox"/>
မူလွန်ကျောင်း	<input type="checkbox"/>	ကျန်းမာရေးဌာနခွဲ	<input type="checkbox"/>	ဟိန္ဒူဘုရားကျောင်း	<input type="checkbox"/>
အလယ်တန်းကျောင်း	<input type="checkbox"/>	ဆေးပေးခန်း	<input type="checkbox"/>	ခရစ်ယာန်ကျောင်း	<input checked="" type="checkbox"/>
လယ်လွန်ကျောင်း	<input type="checkbox"/>	အခြား	<input type="checkbox"/>	ဗလီ	<input type="checkbox"/>
အထက်တန်းကျောင်း	<input type="checkbox"/>			အခြား	<input type="checkbox"/>
အခြား	<input type="checkbox"/>				
မှတ်ချက်		မှတ်ချက်		မှတ်ချက်	

(ဂ) ကျွမ်းကျင်သူများမှတ်တမ်း (ကျေးရွာတွင်နေထိုင်သော သို့မဟုတ် တခြားရွာမှလာရောက်သော ကျွမ်းကျင်သူများ)

(၁) စာသင်ကျောင်း			(၂) ကျန်းမာရေး			(၃) လက်မှုပညာရှင်		
	ရွာတွင်နေ ထိုင်သူ	အခြားရွာမှ လာသူ		ရွာတွင်နေ ထိုင်သူ	အခြား ရွာမှ လာသူ		ရွာတွင် နေထိုင်သူ	အခြားရွာ မှလာသူ
မူလတန်းပြဆရာ/မ	<input type="checkbox"/>	<input type="checkbox"/>	ဆရာဝန်	<input type="checkbox"/>	<input type="checkbox"/>	လက်သမား	<input checked="" type="checkbox"/>	<input type="checkbox"/>
အထက်တန်းပြဆရာ/မ	<input type="checkbox"/>	<input type="checkbox"/>	လက်ထောက် ကျန်းမာရေးမှူး	<input type="checkbox"/>	<input type="checkbox"/>	ပန်းရံ	<input type="checkbox"/>	<input type="checkbox"/>
အလယ်တန်းပြဆရာ/မ	<input type="checkbox"/>	<input type="checkbox"/>	အမျိုးသမီးကျန်းမာရေး ဆရာမ	<input type="checkbox"/>	<input type="checkbox"/>	လျှပ်စစ်ကျွမ်းကျင်၊ မီးသမား	<input type="checkbox"/>	<input type="checkbox"/>
မူကြိုဆရာ/မ	<input type="checkbox"/>	<input type="checkbox"/>	သားဖွားဆရာမ	<input type="checkbox"/>	<input type="checkbox"/>	ရေပိုက်သွယ်သူ	<input type="checkbox"/>	<input type="checkbox"/>
အခြား	<input type="checkbox"/>	<input type="checkbox"/>	ပြည်သူ့ကျန်းမာရေးလုပ်သား	<input type="checkbox"/>	<input type="checkbox"/>	စက်ပြင်ဆရာ	<input type="checkbox"/>	<input type="checkbox"/>
မှတ်ချက်			မှတ်ချက်			မှတ်ချက်		

(ဃ) ကျေးရွာသို့ ရောက်ရှိနိုင်သည့်လမ်းအခြေအနေ /ကျေးရွာတစ်ရွာ သည်၎င်း၏ကျေးရွာအုပ်စုနှင့် ဆက်သွယ်ထားသော လမ်းအခြေအနေ (အောက်ပါအတိုင်းခိုင်းပါ)

ကျောက်ကြမ်းလမ်း      ကတ္တရာလမ်း      ကွန်ကရစ်လမ်း      မော်တော်ဆိုင်ကားလမ်း  
 ကျောက်ခင်းလမ်း      မြေသားလမ်း      လူသွားလမ်း      အခြား \_\_\_\_\_

(င) ကျေးရွာ ဖွံ့ဖြိုးမှုစီမံချက်

(၁) လူထုဗဟိုပြုစီမံကိန်းမစတင်မီ ဤကျေးရွာတွင်ကျေးရွာဖွံ့ဖြိုးမှု စီမံချက်ရှိခဲ့ပါသလား?

ပိုင်းပါ  
 ရှိပါသည်/မရှိပါ/မသိပါ

(၂) ရှိခဲ့ပါလျှင် ဤစီမံချက်ကို မည်သည့် ခုနှစ်တွင်ပြင်ဆင်ခဲ့ပါသနည်း? နှစ်-----/မသိပါ  
(၃) ဤစီမံချက်ကို မြို့နယ်မှအတည်ပြုခဲ့ပါသလား? ပြုခဲ့ပါသည်/မပြုခဲ့ပါ /မသိပါ

(စ) ခရီးအကွာ အဝေး

(၁) ဤကျေးရွာ၏ဗဟိုမှ ၎င်းကျေးရွာအုပ်စု၏ဗဟိုအထိ ခရီးမိုင်မည်မျှကွာဝေးသနည်း? မိုင် 16 /မသိပါ  
(၂) ဤကျေးရွာမှ ၎င်းကျေးရွာအုပ်စုဗဟိုအထိ သွားလာရာတွင်ကြာမြင့်သည့်အချိန်။

ခြောက်သွေ့ရာသီတွင်ကြာချိန် 10:00 ----- ထော်လာဂျီ/မော်တော်ဆိုင်ကယ်/ခြေလျင်/လား/မော်တော်ဘုတ်/  
အခြား -----  
မိုးရာသီတွင်ကြာချိန် 1၅:၅၅ ----- ထော်လာဂျီ/မော်တော်ဆိုင်ကယ်/ခြေလျင်/လား/မော်တော်ဘုတ်/  
အခြား -----

(ဆ) ပတ်ဝန်းကျင်ဆိုင်ရာသဘာဝဘေးအန္တရာယ်

ဤကျေးရွာတွင် ရေကြီးခြင်းကဲ့သို့ သဘာဝဘေးအန္တရာယ်ကျရောက်ဖူးခြင်း ရှိပါသလား။  
 မရှိပါ       ရှိပါသည်      ရှိလျှင်ဖော်ပြပါ -----

(ဇ) ကျေးရွာတွင်ဖွဲ့စည်းထားသောအဖွဲ့အစည်းများ

လူထုဗဟိုပြုစီမံကိန်းမတိုင်မီ ဤကျေးရွာတွင် ကျေးရွာဖွံ့ဖြိုးရေးအတွက်အစိုးရ(သို့) ရွာသားများကိုယ်တိုင်(သို့) စီမံကိန်းတစ်ခုခုမှ  
ဖွဲ့စည်းထားသည့် အဖွဲ့အစည်းများရှိပါသလား။

(၁) -----  
(၂) -----

(ဈ) အထွေထွေအုပ်ချုပ်ရေး ဦးစီးဌာန (GAD) မှ မတ်တမ်း တင်ထားသော ဘဏ်

ဤကျေးရွာသည် အထွေထွေအုပ်ချုပ်ရေး ဦးစီးဌာန (GAD) မှ မတ်တမ်းတင်ထားမှု ရှိပါသလား။  
 မရှိပါ       ရှိပါသည်

ကျေးရွာခေါင်းဆောင်

အမည် ဦး မ၊၀၃. ဝတ်န့်ဆာဂျ်  
လက်မှတ်  နေ.

လူထုစည်းရုံးရေးမှူး

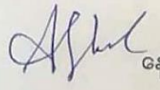
အမည် ဦး ဇေ၊ ဘ  
လက်မှတ်  နေ.စွဲ



၉။စီမံကိန်းစက်ဝန်းအချိန်ဇယား(ပုံစံ-၂) (စတုတ္ထနှစ်စက်ဝန်း)

ပုံစံ - စ - ၂ -စီမံကိန်းစက်ဝန်းအချိန်ဇယား (PC 2)

လမ်းညွှန်ချက်။

စည်းရုံးရေးမှူး/ဝန်ထမ်း အမည် ဦး ကို ဇော် မာလီ

နေ့စွဲ ၇.၁၂.၂၀၂၀

ပြည်နယ်/တိုင်း - ကချင်

မြို့နယ် - ဝုထာအို

ကျေးရွာအုပ်စု (၁၆၆) ကျေးရွာ နှစ် (၂၂)

စက်ဝန်းအားအမှတ်ခြိပ်ပါ  စက်ဝန်း(၁)  စက်ဝန်း(၂)  စက်ဝန်း(၃)

အမှတ်ကိန်း(၄)

စီမံကိန်းဆောင်ရွက်မှုအဆင့်များ	နေ့စွဲ		အစည်းအဝေးတက်ရောက်သူအရေအတွက်				အိမ်ထောင်စေ့စေ့ %
	စတင်သည့်နေ့	ပြီးဆုံးသည့်နေ့	အချိုးသားအရေအတွက်	အချိုးသမီးအရေအတွက်	အိမ်ထောင်စုအရေအတွက်	လူမျိုးစုတက်ရောက်သူအရေအတွက် နှင့် လူမျိုးအမည်	
၁။ ကျေးရွာစီမံကိန်း မိတ်ဆက်အစည်းအဝေး	၇.၁၂.၂၀၂၀	၇.၁၂.၂၀၂၀	၄	၃	၇	လိအူ ၁၇	၇၇%
၂။ ကျေးရွာစွဲမြို့ရေး စီမံချက်ရေးဆွဲခြင်း အစည်းအဝေး	၇.၁၂.၂၀၂၀	၇.၁၂.၂၀၂၀	၄	၃	၇	လိအူ ၁၇	၇၇%
၃။ ကျေးရွာအုပ်စု လုပ်ငန်းဆုံးဖြတ်ချက်ချသည့် အစည်းအဝေး							
၄။ မြို့နယ်အဆင့် စီမံကိန်းရေးဆွဲရေး နှင့် အကောင်အထည်ဖော်ရေးကော်မတီ၏ဆုံးဖြတ်ချက်ကို ရွာသူ အသိပေး အစည်းအဝေး			မလို	မလို	မလို	မလို	
၅။ မြို့နယ် စီမံကိန်းရေးဆွဲရေးနှင့် အကောင်အထည်ဖော်ရေးကော်မတီ၏ဆုံးဖြတ်ချက်ကို ရွာသူ အသိပေး အကြောင်းကြားသည့်အစည်းအဝေး							



၉။စီမံကိန်းစက်ဝန်းအချိန်ဇယား(ပုံစံ-၂) (တတိယနှစ်စက်ဝန်း)

စီမံကိန်းဆောင်ရွက်မှုအဆင့်များ	နေ့စွဲ		အစည်းအဝေးတက်ရောက်သူအရေအတွက်					အိမ် ထောင်စု စေ့စွဲ %
	စတင်သည် နေ့	ပြီးဆုံး သည်နေ့	အမျိုးသား အရေအတွက်	အမျိုးသမီး အရေအတွက်	အိမ်ထောင်စု အရေအတွက်	လူမျိုးစုတက်ရောက်သူ အရေအတွက် နှင့်လူမျိုးစုအမည်	အိမ် ထောင်စု စေ့စွဲ	
၀။ ကျေးရွာစီမံကိန်း မိတ်ဆက်အစည်းအဝေး	၇.၃.၂၀၂၀	၇.၃.၂၀၂၀	၄	၂	၆	၅၀၆ = ၂၂ ၅၅၂ = ၄	၈	၇၅%
၂။ ကျေးရွာစွဲမြီးရေး စီမံချက်ရေးဆွဲခြင်း အစည်းအဝေး	၇.၃.၂၀၂၀	၇.၃.၂၀၂၀	၄	၂	၆	၅၀၆ = ၂ ၅၅၂ = ၄	၈	၇၅%
၃။ ကျေးရွာအုပ်စု လုပ်ငန်းဆုံးဖြတ်ချက်ချသည့် အစည်းအဝေး								
၄။ မြို့နယ်အဆင့် စီမံကိန်းရေးဆွဲရေး နှင့် အကောင်အထည်ဖော်ရေးကော်မတီ၏ စီမံကိန်း သုံးသပ်မှု အစည်းအဝေး			၈	၈	၈	၈	၈	၈
၅။ မြို့နယ် စီမံကိန်းရေးဆွဲရေးနှင့် အကောင်အထည်ဖော်ရေးကော်မတီ၏ဆုံးဖြတ်မှုကို ရွာသို့ အသိပေး အကြောင်းကြားသည့်အစည်းအဝေး			၈	၈	၈	၈	၈	၈



၉။စီမံကိန်းစက်ဝန်းအချိန်ဇယား(ပုံစံ-၂) (ဒုတိယနှစ်စက်ဝန်း)

ပုံစံ - ၈ - ၂ - စီမံကိန်းစက်ဝန်းအချိန်ဇယား (PC 2)

လမ်းညွှန်ချက်။			
စည်းရုံးရေးများ/ဝန်ထမ်း အမည် ဦးဇော်စာ			
နေ့စွဲ ၂၄/၃/၂၀၁၇		စက်ဝန်းအားအမှတ်ဖြစ်ပါ <input type="checkbox"/> စက်ဝန်း(၂) <input type="checkbox"/> စက်ဝန်း(၃)	
ပြည်နယ်/တိုင်း - ကချင်	မြို့နယ် - ပုတာဆို	ကျေးရွာအုပ်စု မဟာစော	ကျေးရွာ နယ်ဦး (၂)

စီမံကိန်းဆောင်ရွက်မှုအဆင့်များ	နေ့စွဲ		အစည်းအဝေးတက်ရောက်သူအရေအတွက်				အိမ်ထောင်စု	အိမ်ထောင်စု %
	စတင်သည့်နေ့	ပြီးဆုံးသည့်နေ့	အမျိုးသားအရေအတွက်	အမျိုးသမီးအရေအတွက်	အိမ်ထောင်စုအရေအတွက်	လူမျိုးစုတက်ရောက်သူအရေအတွက် နှင့် လူမျိုးစုအမည်		
၁။ ကျေးရွာစီမံကိန်း မိတ်ဆက်အစည်းအဝေး	၂၇.၂.၁၇	၂၇.၂.၁၇	၃	၃	၆	၇၀၀-၂   ၂၅၃-၄	၈	၇၅%
၂။ ကျေးရွာစွဲမြို့ရေး စီမံချက်ရေးဆွဲခြင်း အစည်းအဝေး	၂၇/၂/၁၇	၂၇/၂/၁၇	၃	၃	၆	၇၀၀-၂   ၂၅၃-၄	၈	၇၅
၃။ ကျေးရွာအုပ်စု လုပ်ငန်းဆုံးဖြတ်ချက်ချသည့် အစည်းအဝေး								
၄။ မြို့နယ်အဆင့် စီမံကိန်းရေးဆွဲရေး နှင့် အကောင်အထည်ဖော်ရေးကော်မတီ၏ စီမံကိန်း သုံးသပ်မှု အစည်းအဝေး			မလို	မလို	မလို	မလို	မလို	
၅။ မြို့နယ် စီမံကိန်းရေးဆွဲရေးနှင့် အကောင်အထည်ဖော်ရေးကော်မတီ၏ဆုံးဖြတ်မှုကို ရွာသို့ အသိပေးအကြောင်းကြားသည့်အစည်းအဝေး								



၉။စီမံကိန်းစက်ဝန်းအချိန်ဇယား(ပုံစံ-၂)(ပထမနှစ်စက်ဝန်း)

ပုံစံ - ၀ - ၂ -စီမံကိန်းစက်ဝန်းအချိန်ဇယား (PC 2)

လမ်းညွှန်ချက်

စည်းရုံးရေးမှူး/ဝန်ထမ်း အမည်

နေ့စွဲ

စက်ဝန်းအားအမှတ်ဖြစ်ပါ  စက်ဝန်း(၁)  စက်ဝန်း(၂)  စက်ဝန်း(၃)

ပြည်နယ်/တိုင်း - ကချင်

မြို့နယ် - ပုတာအို

ကျေးရွာအုပ်စု

ကျေးရွာ

စီမံကိန်းဆောင်ရွက်မှုအစဉ်များ	နေ့စွဲ		အစည်းအဝေးတက်ရောက်သူအရေအတွက်				အိမ်ထောင်စွဲ	အိမ်ထောင်စွဲပေါင်း %
	စတင်သည့်နေ့	ပြီးဆုံးသည့်နေ့	အမျိုးသားအရေအတွက်	အမျိုးသမီးအရေအတွက်	အိမ်ထောင်စွဲအရေအတွက်	လူမျိုးစုတက်ရောက်သူအရေအတွက် နှင့်လူမျိုးစုအမည်		
၁။ ကျေးရွာစီမံကိန်း မိတ်ဆက်အစည်းအဝေး	၁၀/၇/၁၈		၈	၇	၈	၆၈၃ (၁၁)   ၇၀၆ (၂၄)	၈	၁၀၀
၂။ ကျေးရွာဖွံ့ဖြိုးရေး စီမံချက်ရေးဆွဲခြင်း အစည်းအဝေး	၁၀/၇/၁၈		၈	၇	၈	၆၈၃ (၁၁)   ၇၀၆ (၂၄)	၈	၁၀၀
၃။ ကျေးရွာအုပ်စု လုပ်ငန်းဆုံးဖြတ်ချက်ချသည့် အစည်းအဝေး	၁၈/၈/၁၈	၁၈/၈/၁၈	၄၅	၃၇		၆၈၃ - ၃၀ - ၇၀၆ - ၃၈ ၅၀၆ - ၈ - ၈, ၆၈၃ - ၁		
၄။ မြို့နယ်အဆင့် စီမံကိန်းရေးဆွဲရေး နှင့် အကောင်အထည်ဖော်ရေးကော်မတီ၏ စီမံကိန်း သုံးသပ်မှု အစည်းအဝေး			မလို	မလို	မလို	မလို		
၅။ မြို့နယ် စီမံကိန်းရေးဆွဲရေးနှင့် အကောင်အထည်ဖော်ရေးကော်မတီ၏ဆုံးဖြတ်မှုကို ရွာသူ့ အသိပေးအကြောင်းကြားသည့်အစည်းအဝေး								







၁၈ မျှော်မှန်းခြင်း- မျှော်လင့်ချက် (၅) နှစ် အတွင်း စတိုးစွန့်ဖြိုးရေး မျှော်မှန်းလျာထားချက်များအား တင်ပြပါ။

ထုပ်ပွဲ၊ ဆွေးနွေးပွဲများမှ တင်ပြသော မျှော်မှန်းလျာထားချက်များ	
ရွာတွင် ဝါးပင်၊ သစ်ကျောက်ခဲ၊ ဖြူဖြူ မျှော့ကရ အင်အား ဖြေလှယ်ရန်	<input type="checkbox"/> ကျား <input type="checkbox"/> မ <input checked="" type="checkbox"/> ကျား + မ
ဝါးပင်၊ သစ်ကျောက်ခဲ၊ တွင်းဖောက်ခြင်းဖြင့် ရွာသူ/သား မကွေး- မျှော့ကရ လွယ်လှစွာ ရရှိလာမည်	<input type="checkbox"/> ကျား <input type="checkbox"/> မ <input checked="" type="checkbox"/> ကျား + မ
ဆိုင်ကမ်း၊ ရွာပေါ်က ကျောင်းသား/သူ မကွေး အင်အား ဖြေလှယ်ရန်	<input checked="" type="checkbox"/> ကျား <input type="checkbox"/> မ <input type="checkbox"/> ကျား + မ
သောက်ခဲကျ ရွာပေါ်က ရွာသူ/ရွာသား မကွေး အင်အား ဖြေ ရှာဖွေဆောင်ရွက်မည်	<input type="checkbox"/> ကျား <input type="checkbox"/> မ <input checked="" type="checkbox"/> ကျား + မ
ဆေးရုံ၊ ခရိုင်၊ ရွာပေါ်က အစိုးရ ဖြစ်အား ရှာဖွေခြင်းဖြင့် အင်အား ဖြေလှယ် မှု ရရှိလာမည်	<input type="checkbox"/> ကျား <input checked="" type="checkbox"/> မ <input type="checkbox"/> ကျား + မ
အင်အား ဖြေလှယ်ခြင်း၊ သူတို့ ပါဝင် (အင်အား ဖြေလှယ် ရန်) ဝင်ငွေ စိုက်ပျိုးရေး အင်အား ဖြေလှယ်ရန်	<input checked="" type="checkbox"/> ကျား <input type="checkbox"/> မ <input type="checkbox"/> ကျား + မ
ရွာထုတ်လျှောက်မှု၊ ပညာရေး အင်အား ဖြေလှယ်ခြင်း	<input type="checkbox"/> ကျား <input checked="" type="checkbox"/> မ <input type="checkbox"/> ကျား + မ
	<input type="checkbox"/> ကျား <input type="checkbox"/> မ <input type="checkbox"/> ကျား + မ
	<input type="checkbox"/> ကျား <input type="checkbox"/> မ <input type="checkbox"/> ကျား + မ
	<input type="checkbox"/> ကျား <input type="checkbox"/> မ <input type="checkbox"/> ကျား + မ
	<input type="checkbox"/> ကျား <input type="checkbox"/> မ <input type="checkbox"/> ကျား + မ
	<input type="checkbox"/> ကျား <input type="checkbox"/> မ <input type="checkbox"/> ကျား + မ

၈။ လူထုစီမံကိန်း၏ လာမည့် (၄) နှစ်အတွက် အကျုံးမဝင်သော ဦးစားပေး ဖွံ့ဖြိုးတိုးတက်မှု လုပ်ငန်း အစီအစဉ်များအားဖော်ပြပါ။

ဦးစားပေး အဆင့်	ကျေးရွာအတွက် ဦးစားပေး ဖွံ့ဖြိုးတိုးတက်မှု လုပ်ငန်းစဉ်များ	အဆိုပြုသူ (အမျိုးသားများ/ အမျိုးသမီးများ/ အမျိုးသား+ အမျိုးသမီး)	အခန်းကဏ္ဍ	ခန့်မှန်း ကုန်ကျစရိတ်	အကျိုးမတားခွင့်ရှိသူစွန့်မှန်းခြေအရေအတွက်		
					ကျား	မ	ပေါင်း
၁	မိသားစု အားထုတ်ရေး	က + ၁၀	ကျေးရွာ	၄၄၀၀၀၀၀	၂၇	၁၈	၄၅
၂	ရေသောက် စနစ် တည်ဆောက်ခြင်း	က + ၁၀	ရေပေးစနစ်	၁၅၀၀၀၀၀၀	၂၇	၁၈	၄၅
၃	အိမ်ရာအဖွဲ့ ၇ ဖွဲ့စည်း	က	အိမ်ရာ	၅၀၀၀၀၀၀	၂၇	၁၈	၄၅
၄	ကျေးရွာအတွက် အိမ်ရာအဖွဲ့	မ	အိမ်ရာ	၄၈၀၀၀၀၀	၂၇	၁၈	၄၅
၅	ကျေးရွာအတွက် အိမ်ရာအဖွဲ့	က + ၁၀	ရေပေးစနစ်	၄၀၀၀၀၀၀	၂၇	၁၈	၄၅
၆							
၇							
၈							
၉							
၁၀							
၁၁							
၁၂							

၉။ လူထုစီမံကိန်း၏ လာမည့် (၄) နှစ်အတွက် အကျုံးမဝင်သော ဦးစားပေး ဖွံ့ဖြိုးတိုးတက်မှု လုပ်ငန်း အစီအစဉ်များအားဖော်ပြပါ။

အဆင့်	ကျေးရွာအတွက် ဦးစားပေး ဖွံ့ဖြိုးတိုးတက်မှု လုပ်ငန်းစဉ်များ	အဆိုပြုသူ (အမျိုးသားများ/ အမျိုးသမီးများ/ အမျိုးသား+ အမျိုးသမီး)	အခန်းကဏ္ဍ
၁	ကျေးရွာအတွက် အိမ်ရာအဖွဲ့	မ	အိမ်ရာအဖွဲ့
၂	ကျေးရွာအတွက် အိမ်ရာအဖွဲ့	က	အိမ်ရာအဖွဲ့
၃			

ခေါင်းဆောင်၊ ကျေးရွာစီမံကိန်းအထောက်အကူပြုကော်မတီမှအတည်ပြုသည်။

အမည် ဒေါ်အေးအေး လက်မှတ် [Signature] နေ့စွဲ ၄-၁၂-၂၀၂၀

၁၀။ ကျေးရွာဖွံ့ဖြိုးရေးဦးစားပေးအစီအစဉ် (ပုံစံ-၃) တတိယနှစ်စက်ဝန်း

ပုံစံ - ၈-၃ ကျေးရွာဖွံ့ဖြိုးရေး ဦးစားပေးအစီအစဉ် (Form PC 3)

လယ်ယာမြေနှင့် အဆင့် (၃) ကျေးရွာဖွံ့ဖြိုးရေးအစီအစဉ်အောက်တွင် ပြီးစီးသော အစီအစဉ်များကို အောက်ဖော်ပြပါ အချက်အလက်များကို အတည်အကျဖြည့်သွင်းရမည်။

လုပ်ဆောင်ရက်/လ/တမ်း အမည်

နေ့စွဲ 7.3.2020

စက်ဝန်းအား အမှတ်ဖြည့်ပါ (✓)  စက်ဝန်း(၁)  
 စက်ဝန်း(၂)  စက်ဝန်း(၃)  စက်ဝန်း(၄)

မြည်နှယ်/တိုင်း ကရင်	မြို့နယ် ပုတာအို	ကျေးရွာအုပ်စု မုန်ရွာ	ကျေးရွာ ဒုတိယ (၂)
-------------------------	---------------------	--------------------------	----------------------

က၊ အစီအစဉ်အစားအစီအစဉ်များအား ရွေးချယ်ခြင်း - ယခုလက်ရှိအခြေအနေတွင် ဤကျေးရွာဖွံ့ဖြိုးရေးတိုက်ရိုက်အစီအစဉ် အစီအစဉ်အစားအစီအစဉ်များသည် မည်သည့်အစီအစဉ်ဖြစ်ပါသနည်း (အမျိုးအစား/အမျိုးအစား အနည်းဆုံးအစီအစဉ် ၅ ခုစီဖော်ပြပါ)

အုပ်စုဖွဲ့စည်းမှုများမှ တင်ပြသော အစီအစဉ်အစားအစီအစဉ်များ

ရွာတွင် လယ်၊ မကောက်၊ သောကြာ၊ မိုးတွင်း ခြံစားယာ၊ ခက်ခဲပါသည်။	<input type="checkbox"/> ကျား <input type="checkbox"/> မကျား + မ
စာခြားခြင်း တစ်ခု သွားယာနှင့် ရွာ၏ ကူးတံတားများ မကောက်၊ သောကြာ၊ ခြံစားယာ ခက်ခဲပါသည်။	<input type="checkbox"/> ကျား <input type="checkbox"/> မကျား + မ
မြို့မရှိ သောကြာ၊ ကျေးရွာ၊ သူ့သားများ စာကျက်ရာ ခက်ခဲပါသည်။	<input checked="" type="checkbox"/> ကျား <input type="checkbox"/> မကျား + မ
သောက်သုံးရေ မရှိသောကြောင့် ရွာသူ သားများ သောက်သုံးရေ ခက်ခဲချို့တဲ့ခြင်း။	<input type="checkbox"/> ကျား <input type="checkbox"/> မကျား + မ
ဆေးခန်း မရှိသောကြောင့် အချိန်မီ ကုသရန် ခက်ခဲပါသည်။	<input type="checkbox"/> ကျား <input checked="" type="checkbox"/> မကျား + မ
ကျေးရွာရှိ ရွာသူများ ဝင်ရောက် နိုင်သော အလယ်အကျယ် မရှိသောကြောင့် အားဝတ်နေရေး ခက်ခဲခြင်း။	<input checked="" type="checkbox"/> ကျား <input type="checkbox"/> မကျား + မ
ခရီး သွားလာခြင်း သောကြာ၊ ကျေးရွာသူများ ဝင်ရောက်ရန် နည်းပညာများ မရှိသောကြောင့် ခက်ခဲပါသည်။	<input type="checkbox"/> ကျား <input type="checkbox"/> မကျား + မ
	<input type="checkbox"/> ကျား <input type="checkbox"/> မကျား + မ
	<input type="checkbox"/> ကျား <input type="checkbox"/> မကျား + မ
	<input type="checkbox"/> ကျား <input type="checkbox"/> မကျား + မ
	<input type="checkbox"/> ကျား <input type="checkbox"/> မကျား + မ
	<input type="checkbox"/> ကျား <input type="checkbox"/> မကျား + မ



၃	ဆိုကယိဂြိုဟ်	က	ဒေါက်တာ	3	<del>12</del>	12	30
၄	ဆာဇာဆီတုတ် ဆောက်ခြင်	မ	ကျွန်းကျ	4	<del>12</del>	12	30
၅	ရွာတွင် သံကျောက် ခင်းခြင်	က+မ	လှိုင်လှိုင်	5	<del>12</del>	12	30
၆							
၇							
၈							
၉							
၁၀							
၁၁							
၁၂							

ထို့လူထုပီပီတိုင်း၏ လာမည့် (၄) နှစ်အတွက် အကန့်မဝင်သော ဦးစားပေး ဖွံ့ဖြိုးတိုးတက်မှု လုပ်ငန်း အစီအစဉ်များအားဖော်ပြပါ။

အဆင့်	ကျေးရွာအတွက် ဦးစားပေး ဖွံ့ဖြိုး တိုးတက်မှု လုပ်ငန်းစဉ်များ	အဆိုပြုသူ (အမျိုးသားများ/ အမျိုးသမီးများ/အမျိုးသား+ အမျိုးသမီး)	အခန်းကဏ္ဍ
၁	ချက်ပြုတ်ရေးသားရေး	မ	အာဇာနည်ပွဲဝမ်းကြော့
၂	ဆိုကယိဂြိုဟ်ရေးသားရေး	က	အာဇာနည်ပွဲဝမ်းကြော့
၃			
၄			
၅			
၆			

ခေါင်းဆောင်၊ ကျေးရွာပီပီတိုင်းအထောက်အကူပြုကော်မီတီမှအတည်ပြုသည်။

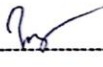
အမည် ဦးအေးတီဂုံသာ လက်မှတ်  နေ့စွဲ 7.3.2020



ခ) မျှော်မှန်းခြင်း- နောင်လာမည့် ( ၅ )နှစ် အတွင်း ကျေးရွာဖွံ့ဖြိုးရေး မျှော်မှန်းလျာထားချက်များအား တင်ပြပါ။

အုပ်စုဖွဲ့ဆွေးနွေးမှုများမှ တင်ပြသောမျှော်မှန်းချက်များ	
မြို့တွင်း သစ်တောပေါက်ထွက် ခံစားမှု - ချိတ် - သွား၊ လာ ဖျ မျှော် ကျ ချောမွေ့ လာမည်။	<input type="checkbox"/> ကျား <input type="checkbox"/> မ ခြံကျား + မ
ချောင်းကန်တံတားများ တည်ဆောက်ပြီး သိရှိ မရသေး သွား၊ လာ ကျား၊ ချောင်း မြေ လာမည်။	<input type="checkbox"/> ကျား <input type="checkbox"/> မ <input type="checkbox"/> ကျား + မ
မြို့တွင်း ကျ ချောင်း မြေ ညွှတ် မြေ ချောင်း ကျောင်း မြေ ကျောင်း မြေ ကျောင်း မြေ လာမည်။	<input type="checkbox"/> ကျား <input type="checkbox"/> မ <input type="checkbox"/> ကျား + မ
သစ် တောပေါက် ခင်း မြေ ဖြည့်ပေးရန် သားဖွားဖွဲ့ တာဝန်ရှိသူ သွား၊ လာ ဖျ မျှော် လာမည်။	<input type="checkbox"/> ကျား <input type="checkbox"/> မ <input type="checkbox"/> ကျား + မ
လျှောက်ခံခြင်း - ရရှိ လာမည် ကာ မရသေး ကောင်းမွန် မြေ ကျောင်း ဖွား ဖွဲ့ လာမည်။	<input type="checkbox"/> ကျား <input type="checkbox"/> မ <input type="checkbox"/> ကျား + မ
ခိုက်ယို- ရေ ဖွား၊ လာ သွား၊ ရရှိ ကျောင်း မြေ သာ ၀၆ ၆၆ ကျောင်း မြေ လာမည်။	<input type="checkbox"/> ကျား <input type="checkbox"/> မ <input type="checkbox"/> ကျား + မ
ခရစ်ကျောင်း ဖွား၊ လာ မြေ ပေးပျက် နှစ်လအတွက် သွား၊ လာ သွား၊ လာ လာမည်။	<input type="checkbox"/> ကျား <input type="checkbox"/> မ <input type="checkbox"/> ကျား + မ
၀၆ ၆၆ ရရှိ သော မြေ မြေ ကျောင်း မြေ မြေ ကျောင်း မြေ ကျောင်း မြေ ကျောင်း မြေ လာမည်။	<input type="checkbox"/> ကျား <input type="checkbox"/> မ <input type="checkbox"/> ကျား + မ
	<input type="checkbox"/> ကျား <input type="checkbox"/> မ <input type="checkbox"/> ကျား + မ
	<input type="checkbox"/> ကျား <input type="checkbox"/> မ <input type="checkbox"/> ကျား + မ
	<input type="checkbox"/> ကျား <input type="checkbox"/> မ <input type="checkbox"/> ကျား + မ

င) လူထုပီပီခိုင်း၏ လာမည့် ( ၄ )နှစ်အတွက် အကျိုးဝင်သော ဦးစားပေး ဖွံ့ဖြိုးတိုးတက်မှု လုပ်ငန်း အစီအစဉ်များအား ဖော်ပြပါ။

ဦးစားပေးအဆင့်	ကျေးရွာအတွက် ဦးစားပေး ဖွံ့ဖြိုးတိုးတက်မှု လုပ်ငန်းစဉ်များ	အဆိုပြုသူ(အမျိုးသားများ/ အမျိုးသမီးများ/ အမျိုးသား+အမျိုးသမီး)	အခန်းကဏ္ဍ	ဦးစားပေးအဆင့်သတ်မှတ်ချက်	ခန့်မှန်းကုန်ကျစရိတ်	အကျိုးခံစားခွင့်ရှိသူ နှင့် မှန်းခြေအရေအတွက်		
						ကျား	မ	ပေါင်း
၁								
၂								





၁၀။ ကျေးရွာဖွံ့ဖြိုးရေးဦးစီးဌာနအစီအစဉ် (ပုံစံ-၃) ပထမနှစ်စက်ဝန်း

ပုံစံ - ၈ - ၃ ကျေးရွာဖွံ့ဖြိုးရေး ဦးစီးဌာနအစီအစဉ် ( Form PC 3 )

လမ်းညွှန်ချက်။			
လူထုစည်းရုံးရေးမှူး/ဝန်ထမ်း အမည်			
နေ့စွဲ စက်ဝန်းအား အမှတ်ခြစ်ပါ (V) <input type="checkbox"/> စက်ဝန်း(၁)		<input type="checkbox"/> စက်ဝန်း(၂) <input type="checkbox"/> စက်ဝန်း(၃) <input type="checkbox"/> စက်ဝန်း(၄)	
ပြည်နယ်/တိုင်း ကချင်	မြို့နယ် ပူတာအို	ကျေးရွာအုပ်စု	ကျေးရွာ

က။ အခက်အခဲအတားအဆီးများအားဆွေးနွေးခြင်း-ယခုလက်ရှိအခြေအနေတွင် ဤကျေးရွာဖွံ့ဖြိုးတိုးတက်ရေး အတွက် အဓိကအခက်အခဲအတားအဆီးများသည်မည်သည်များဖြစ်ပါသနည်း။ (အမျိုးသား/သမီး အနည်းဆုံးအခက်အခဲ ၅ ခုစီဖော်ပြပါ)

အမျိုးသား အဖွဲ့မှ တင်ပြသောအခက်အခဲအတားအဆီးများ	အမျိုးသမီး အဖွဲ့မှတင်ပြသောအခက်အခဲအတားအဆီးများ
၁ လမ်း၊ မြေကွင်း၊ သော့ခေါင်း၊ မိုးတွင်း၊ လူသွားလာရေးအဆင်မပြေစေသည်။	၁ ကျေးရွာအုပ်စု၏ တွင်း၊ ရွာအရပ်အရပ်များမှာ လမ်းမပြည့်မီဖြစ်ပါသည်။
၂ တိတိကျကျ မြေကွင်း၊ မိုးတွင်း၊ ရေအောက်ရှိ အဆောက်အအုံများ မပြည့်မီဖြစ်ပါသည်။	၂ ကျေးရွာအုပ်စု၏ လမ်း၊ မြေကွင်း၊ ရေအောက်ရှိ အဆောက်အအုံများ မပြည့်မီဖြစ်ပါသည်။
၃ မြေ၊ မိုး (ပျော်စက်) သော့ခေါင်း၊ မြေအောက်ရှိ အဆောက်အအုံများ မပြည့်မီဖြစ်ပါသည်။	၃ ဆေးအိုး၊ မြေကွင်း၊ သော့ခေါင်း၊ မြေအောက်ရှိ အဆောက်အအုံများ မပြည့်မီဖြစ်ပါသည်။
၄ ကျေးရွာအုပ်စု၏ မြေကွင်း၊ သော့ခေါင်း၊ မြေအောက်ရှိ အဆောက်အအုံများ မပြည့်မီဖြစ်ပါသည်။	၄ ရေအောက်ရှိ သော့ခေါင်း၊ သော့ခေါင်း၊ မြေအောက်ရှိ အဆောက်အအုံများ မပြည့်မီဖြစ်ပါသည်။
၅ ကျေးရွာအုပ်စု၏ လမ်း၊ မြေကွင်း၊ သော့ခေါင်း၊ မြေအောက်ရှိ အဆောက်အအုံများ မပြည့်မီဖြစ်ပါသည်။	၅ မြေအောက်ရှိ သော့ခေါင်း၊ သော့ခေါင်း၊ မြေအောက်ရှိ အဆောက်အအုံများ မပြည့်မီဖြစ်ပါသည်။

ခ။ မျှော်မှန်းခြင်း - နောင်လာမည့် ( ၅ ) နှစ် အတွင်း ကျေးရွာဖွံ့ဖြိုးရေး မျှော်မှန်းလျာထားချက်များအား တင်ပြပါ။

အမျိုးသားအဖွဲ့မှ တင်ပြသောမျှော်မှန်းချက်များ	အမျိုးသမီး အဖွဲ့မှ တင်ပြသောမျှော်မှန်းချက်များ
၁ ကျေးရွာအုပ်စု၏ လမ်း၊ မြေကွင်း၊ သော့ခေါင်း၊ မြေအောက်ရှိ အဆောက်အအုံများ မပြည့်မီဖြစ်ပါသည်။	၁ ကျေးရွာအုပ်စု၏ လမ်း၊ မြေကွင်း၊ သော့ခေါင်း၊ မြေအောက်ရှိ အဆောက်အအုံများ မပြည့်မီဖြစ်ပါသည်။
၂ ကျေးရွာအုပ်စု၏ လမ်း၊ မြေကွင်း၊ သော့ခေါင်း၊ မြေအောက်ရှိ အဆောက်အအုံများ မပြည့်မီဖြစ်ပါသည်။	၂ ကျေးရွာအုပ်စု၏ လမ်း၊ မြေကွင်း၊ သော့ခေါင်း၊ မြေအောက်ရှိ အဆောက်အအုံများ မပြည့်မီဖြစ်ပါသည်။
၃ ကျေးရွာအုပ်စု၏ လမ်း၊ မြေကွင်း၊ သော့ခေါင်း၊ မြေအောက်ရှိ အဆောက်အအုံများ မပြည့်မီဖြစ်ပါသည်။	၃ ကျေးရွာအုပ်စု၏ လမ်း၊ မြေကွင်း၊ သော့ခေါင်း၊ မြေအောက်ရှိ အဆောက်အအုံများ မပြည့်မီဖြစ်ပါသည်။
၄ ကျေးရွာအုပ်စု၏ လမ်း၊ မြေကွင်း၊ သော့ခေါင်း၊ မြေအောက်ရှိ အဆောက်အအုံများ မပြည့်မီဖြစ်ပါသည်။	၄ ကျေးရွာအုပ်စု၏ လမ်း၊ မြေကွင်း၊ သော့ခေါင်း၊ မြေအောက်ရှိ အဆောက်အအုံများ မပြည့်မီဖြစ်ပါသည်။
၅ ကျေးရွာအုပ်စု၏ လမ်း၊ မြေကွင်း၊ သော့ခေါင်း၊ မြေအောက်ရှိ အဆောက်အအုံများ မပြည့်မီဖြစ်ပါသည်။	၅ ကျေးရွာအုပ်စု၏ လမ်း၊ မြေကွင်း၊ သော့ခေါင်း၊ မြေအောက်ရှိ အဆောက်အအုံများ မပြည့်မီဖြစ်ပါသည်။

၈။ လူထုစီမံကိန်း ၏ လာမည့် (၄နှစ်)အတွင်းအကျုံးဝင်သောဦးစားပေးဖွံ့ဖြိုးတိုးတက်မှုလုပ်ငန်းအစီအစဉ်များအားဖော်ပြပါ။

အဆင့်	ကျေးရွာအတွက် ဦးစားပေး ဖွံ့ဖြိုးတိုးတက်မှု လုပ်ငန်းစဉ်များ	အဆိုပြုသူ အမျိုးသားများ / အမျိုးသမီးများ/ အမျိုးသား+ အမျိုးသမီး)	ခန့်မှန်း ကုန်ကျ စရိတ်	အကျိုးခန့်စားခွင့်ရှိသူ ခန့်မှန်းခြေအရေအတွက်
၁	ပတ်ဝန်းကျင်ရေးရာအဖွဲ့	အမျိုးသား + အမျိုးသမီး		၄၈
၂	ကျေးရွာအတွက် အဖွဲ့အစည်း	အမျိုးသား + အမျိုးသမီး		၄၈
၃	ကျေးရွာအတွက် အဖွဲ့အစည်း	အမျိုးသား		၄၈
၄	စီမံခန့်ခွဲရေးအဖွဲ့အစည်း	အမျိုးသား + အမျိုးသမီး		၄၈
၅	အဖွဲ့အစည်းအဖွဲ့အစည်း	အမျိုးသား + အမျိုးသမီး		၄၈

၉။ လူထုစီမံကိန်း၏ လာမည့်(၄)နှစ်အတွက်အကျုံးမဝင်သောဦးစားပေးဖွံ့ဖြိုးတိုးတက်မှုလုပ်ငန်းအစီအစဉ်များအားဖော်ပြပါ။

အဆင့်	ကျေးရွာအတွက် ဦးစားပေး ဖွံ့ဖြိုး တိုး တက်မှု လုပ်ငန်းစဉ်များ	အဆိုပြုသူ (အမျိုးသားများ/ အမျိုးသမီးများ/ အမျိုးသား+ အမျိုးသမီး)	အခန်းကဏ္ဍ
၁	ကျေးရွာအဖွဲ့အစည်း	အမျိုးသမီး	
၂	ကျေးရွာအဖွဲ့အစည်း	အမျိုးသမီး	
၃			
၄			
၅			

ခေါင်းဆောင်၊ ကျေးရွာစီမံကိန်းအထောက်အကူပြုကော်မတီမှ အတည်ပြုသည်။

အမည် ဦး ဒက် တီ ရီ ဆာ လက်မှတ် [Signature] နေ့စွဲ -----

၁၁။ အစည်းအဝေးမှတ်တမ်းများ

အစည်းအဝေးကျင်းပသည့်နေရာ- နမ်ရို(၂)ကျေးရွာ

အစည်းအဝေးကျင်းပသည့်ရက် - ၉.၁၂.၂၀၂၀။

ရည်ရွယ်ချက် ။ ။လူထုဗဟိုပြုစီမံကိန်းအကြောင်းပြန်လည်မိတ်ဆက်ရန်၊ စေတနာ့ဝန်ထမ်းရွေးချယ် နိုင်ရန် နှင့်လူထုပူးပေါင်းပါဝင်သောလူမှုဆန်းစစ်ခြင်းများပြန်လည်ဖြည့်စွက် မွမ်းမံခြင်း များပြုလုပ် နိုင်ရန်။

- အစီအစဉ် (၁) ကျေးရွာတာဝန်ခံ မှ အဖွင့်အမှာစကားပြောကြားပေးခဲ့ပါသည်။
- အစီအစဉ် (၂) စီမံကိန်းဝန်ထမ်းများမှ မိတ်ခြင်းပြုလုပ်ခဲ့ပါသည်။
- အစီအစဉ် (၃) စီမံကိန်းမိတ်ဆက်၁၅ချက်အားကျေးရွာလူထုများသိရှိစေရန်ဦးထွန်းအောင်မြတ်(လူထုစည်းရုံးရေး မှူး) မှရှင်းပြပေး ခဲ့ပါသည်။
- အစီအစဉ် (၄) စီမံကိန်းစက်ဝန်းအားဦးဆောင်ဝမ်ရမ်ဆိန်း(လက်ထောက်နည်းပညာမှူး) မှ ရှင်းပြပေးခဲ့ပါသည်။
- အစီအစဉ် (၅) စေတနာ့ဝန်ထမ်းများမှာဆက်လက်တာဝန်ထမ်းဆောင်သွားမည်ဖြစ်သောကြောင့်
- အစီအစဉ်(၆) လူထုပူးပေါင်းပါဝင်သော လူမှုဆန်းစစ်ခြင်း ကို စည်းရုံးရေးမှူးများက ပံ့ပိုးကူညီကာ ကျေးရွာ လူထုမှ အုပ်စုငယ်လေးများဖွဲ့ကာ ဆန်းစစ်ခြင်း ပြန်လည်ပြုပြင်မွမ်းမံခြင်းများ လုပ်ဆောင် ကြသည်။
- အစီအစဉ်(၇) ကျေးရွာလူထု၏ အခက်အခဲများ၊ ဖွံ့ဖြိုးရေးအတွက်မျှော်မှန်းချက်များ၊ ဦးစားပေးလုပ်ငန်းများ အား အမျိုးသား/အမျိုးသမီး သီးသန့်စီ အုပ်စုဖွဲ့ကာ ဆွေးနွေးစေခဲ့ပါသည်။
- အစီအစဉ် (၈) ပြန်လည်တင်ပြခြင်းကို ကျေးရွာလူထုမှ လုပ်ဆောင်ခဲ့သည်။
- အစီအစဉ်(၉) အကာအကွယ်များအကြောင်း၊ အကျုံးဝင်/မဝင် လုပ်ငန်းများကို လ/ထ နည်းပညာမှူး ဒေါ်ခေါင်လန်ထုမှ ရှင်းပြပြီး
- အစီအစဉ် (၁၀) ဦးစားပေး ဖွံ့ဖြိုးရေး လုပ်ငန်းများကို မဲပေးစေကာ ရွေးချယ်ခဲ့ပါသည်။
- အစီအစဉ်(၁၁) ကျေးရွာစီမံခန့်ခွဲမှုအဖွဲ့များမှာ ဆက်လက်တာဝန်ထမ်းဆောင်ကြမည်ဖြစ်သောကြောင့် ထပ်မံ ရွေးချယ်မှုများမပြုတော့ဘဲအစည်းအဝေးကို ရုပ်နားခဲ့ကြပါသည်။

မှတ်တမ်းတင်သူ - ဦးထွန်းအောင်မြတ် ( လူထုစည်းရုံးရေးမှူး)

၁၂။ ကဏ္ဍအလိုက် လုပ်ငန်းအချုပ်အစား

ကဏ္ဍ	စဉ်	လုပ်ငန်းအမျိုးအစား	အဆိုပြုသူ(အမှန်ဖြစ်ရန်)			ခုနစ်	ထောက်ပံ့မည့်အဖွဲ့အစည်း (သို့) ဌာန	မှတ်ချက်
			ကျား	မ	ကျား+မ			
အခြေခံအဆောက်အအုံကဏ္ဍ (လမ်း/တံတား/ရေရရှိရေး/မီးလင်းရေး)	၁	တံတားငယ်တည်ဆောက်ခြင်း			✓			
	၂	လမ်းပြုပြင်ခြင်း		✓				
	၃	ရေပိုက်သွယ်တန်းခြင်း			✓	၂၀၂၁	လူထုဗဟိုပြုစီမံကိန်း	
	၄	လမ်းသစ်ဖောက်လုပ်ခြင်း	✓					
	၅	ကျောက်ကြီးစီသစ်သားတံတား			✓			
	၆	ရေအားလျှပ်စစ်တည်ဆောက်ခြင်း			✓			
လူမှုစီးပွားကဏ္ဍ (ပညာရေး/ ကျန်းမာရေးနှင့်ဆိုင်သော အဆောက်အအုံများနှင့် အခြားလိုအပ်ချက်များ)	၁							
	၂							
	၃							
	၄							
	၅							
	၆							
	၇							
သက်မွေးဝမ်းကြောင်းကဏ္ဍ (စိုက်ပျိုးရေး/ မွေးမြူရေးနှင့်ဆိုင်သော အဆောက်အအုံများနှင့်အခြားလိုအပ်ချက်များ)	၁	စိုက်ပျိုးရေးသင်တန်း		✓				
	၂	မွေးမြူရေးသင်တန်း	✓					
	၃							
	၄							
	၅							
သဘာဝဘေးအန္တရာယ် လျော့ပါးရေး ကဏ္ဍ	၁							
	၂							
	၃							
	၄							
	၅							
အခြားကဏ္ဍ(ဌာနဆိုင်ရာများသို့ လွှဲပြောင်းနိုင်ခြင်းနှင့်အကောင်အထည်ဖော်ဆောင်ရွက်ပေး နိုင်ခြင်း မရှိသောလုပ်ငန်းများ)	၁	လူ့အခွင့်အရေးသင်တန်း		✓				
	၂							
	၃							
	၄							
	၅							