

ပြည်ထောင်စုသမ္မတမြန်မာနိုင်ငံတော်အစိုးရ
စိုက်ပျိုးရေး၊ မွေးမြူရေးနှင့် ဆည်မြောင်းဝန်ကြီးဌာန
(ကျေးလက်ဒေသဖွံ့ဖြိုးတိုးတက်ရေးဦးစီးဌာန)

လူထုဗဟိုပြုစီမံကိန်း(တတိယနှစ်စက်ဝန်း)
National Community Driven Development Project
(NCDDP)



ကျေးရွာဖွံ့ဖြိုးရေးအစီအစဉ်
Village Development Plan (VDP)
ပူတာအိုမြို့နယ်

၂၀၂၀ ခုနှစ်

နမ်ရို(၂)ကျေးရွာ၊ မန်စေအုပ်စု။

မာတိကာ

စဉ်	အကြောင်းအရာ	စာမျက်နှာ
၁	မြို့နယ်မြေပုံ	၁
၂	ကျေးရွာမြေပုံ (တည်နေရာ)	၂
၃	အုပ်စုတွင်ပါဝင်သော ကျေးရွာများစာရင်း	၃
၄	ကျေးရွာအခြေခံအချက်အလက်များ (ကျေးရွာသမိုင်းကြောင်း)	၄
၅	လူထုပူးပေါင်းပါဝင်သော လူမှုဆန်းစစ်ခြင်းနှင့် အကဲဖြတ်ခြင်းလုပ်ငန်းစဉ် (PSA/PRA) အကျဉ်းချုပ်ဇယား	၅
၆	ကျေးရွာဖွံ့ဖြိုးရေးအစီအစဉ်အတွက် အသုံးပြုခဲ့သော PRA Tools များနှင့် တစ်ခုချင်းစီအတွက် သုံးသပ်ချက်များ	၆-၇
	(က) လူမှုရေးအရင်းအမြစ်ပြမြေပုံ	
	(ခ) ဥစ္စာနေကြွယ်ဝမှုအဆင့်သတ်မှတ်ခြင်း	၈-၉
	(ဂ) ပိုင်ဆိုင်မှုသုံးသပ်ခြင်း	၁၀-၁၂
	(ဃ) ပင့်ကူအိမ်သုံးသပ်ခြင်း	၁၃-၁၄
	(င) ရာသီခွင်ပြပြကွဲဒီဇိုင်း	၁၅-၁၆
	(စ) ဗင်းပုံစံ	၁၇-၁၈
	(ဆ) အမျိုးသား/အမျိုးသမီးအခက်အခဲများ	၁၉-၂၁
	(ဇ) ကျေးရွာမှိုင်းချက် (အမျိုးသား/အမျိုးသမီး)	၂၂
	(ဈ) ဦးစားပေးဖွံ့ဖြိုးရေးလုပ်ငန်းများ	၂၃-၂၄
၇	ကော်မတီဝင်များရွေးချယ်ခြင်းနှင့် ကျေးရွာဖွံ့ဖြိုးရေးအစီအစဉ် ဆောင်ရွက်မှု မှတ်တမ်းဓါတ်ပုံများ	၂၅
၈	ကျေးရွာအချက်အလက် (ပုံစံ-၁)	၂၆-၃၄
၉	စီမံကိန်းစက်ဝန်းအချိန်ဇယား (ပုံစံ-၂)	၃၅-၄၀
၁၀	ကျေးရွာဖွံ့ဖြိုးရေးဦးစားပေးအစီအစဉ် (ပုံစံ-၃)	၄၁-၄၈
၁၁	အစည်းအဝေးမှတ်တမ်းများ	၄၉-၅၀
၁၂	ကဏ္ဍအလိုက် လုပ်ငန်းအချုပ်ဇယား	၅၁

၁။ မြို့နယ်မြေပုံ

ပူတာအိုမြို့နယ် အခြေပြမြေပုံ

အိန္ဒိယနိုင်းငံ



ပူတာအိုမြို့နယ်
ပူတာအိုခရိုင်
ကရင်ပြည်နယ်
စကေး ၁ လက်မ = ၄ မိုင်

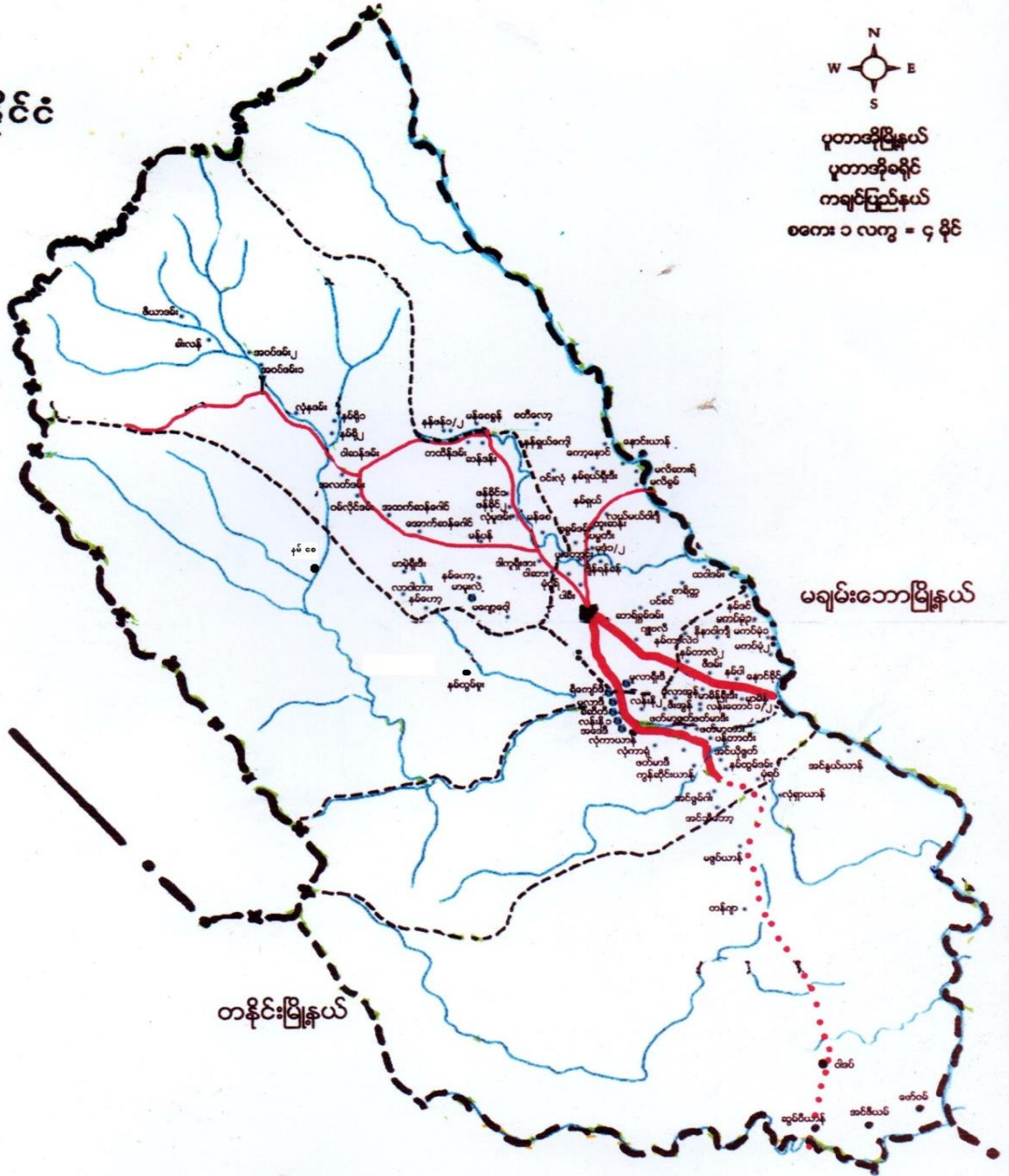

တနင်္ငူမြို့နယ်

မချမ်းဘောမြို့နယ်

ဆွမ်ပရာဘွမ်မြို့နယ်

ရည်ညွှန်းချက်

၁။ နိုင်ငံတော်နယ်နိမိတ်	-----
၂။ မြို့နယ် နယ်နိမိတ်	-----
၃။ မြို့ / ကော့ရွာခြားနယ်နိမိတ်	-----
၄။ မြို့ / ကော့ရွာအုပ်စု	• • •
၅။ မြစ် / ချောင်း	~~~~~

နံဝေဒါ ကွန်ပျူတာ မကားနာ

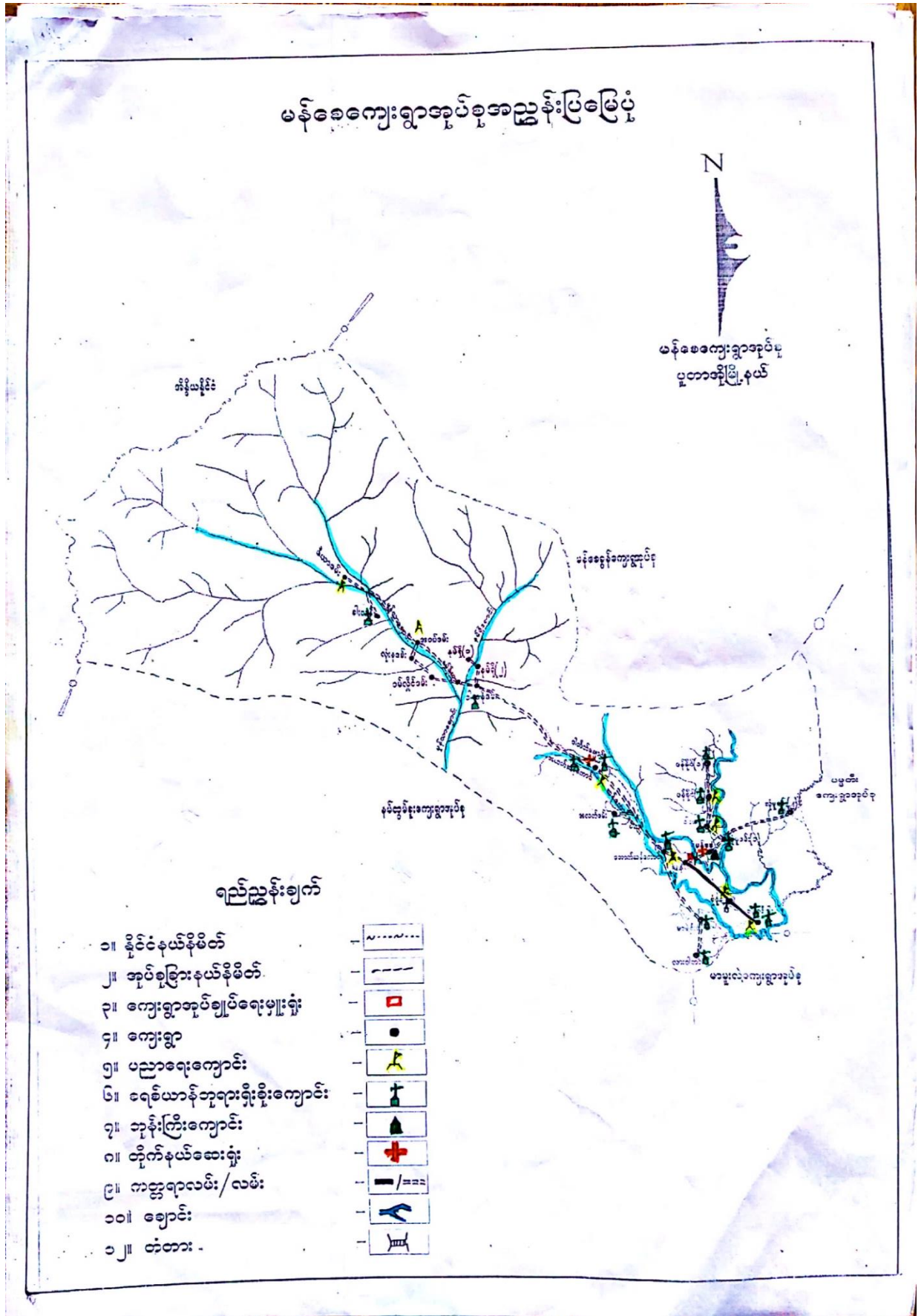

၃။ အုပ်စုတွင်ပါဝင်သော ကျေးရွာများစာရင်း

စဉ်	ကျေးရွာအမည်	အုပ်စုအမည်
၁	မန်စေ	မန်စေအုပ်စု
၂	ဒါကူရီဇာ	မန်စေအုပ်စု
၃	မုံငိုရ်	မန်စေအုပ်စု
၄	အထက်ဆန်ဂေါင်	မန်စေအုပ်စု
၅	အောက်ဆန်ဂေါင်	မန်စေအုပ်စု
၆	မာမဲ့ရိုးဒီ	မန်စေအုပ်စု
၇	လားဝါတား	မန်စေအုပ်စု
၈	ဝါးဆား	မန်စေအုပ်စု
၉	ဖန်ခိုင်(၁)	မန်စေအုပ်စု
၁၀	ဖန်ခိုင်(၂)	မန်စေအုပ်စု
၁၁	လုံမူဒမ်း	မန်စေအုပ်စု
၁၂	မန်ပန်	မန်စေအုပ်စု
၁၃	လုံမူဒမ်း (၂)	မန်စေအုပ်စု
၁၄	အလတ်ဒမ်း	မန်စေအုပ်စု
၁၅	ခါးလန်	မန်စေအုပ်စု
၁၆	လုံနဒမ်း	မန်စေအုပ်စု
၁၇	နမ်ရိုထု	မန်စေအုပ်စု
၁၈	နမ်ရို (၁)	မန်စေအုပ်စု
၁၉	နမ်ရို (၂)	မန်စေအုပ်စု
၂၀	အဝပ်ဒမ်း	မန်စေအုပ်စု
၂၁	ဇီယာဒမ်း	မန်စေအုပ်စု
၂၂	ဝမ်လှိုင်ဒမ်း	မန်စေအုပ်စု
၂၃	ဝါဆန်ဒမ်း	မန်စေအုပ်စု

၄။ ကျေးရွာအခြေခံအချက်အလက်များ (နမ်ရို(၂)ကျေးရွာသမိုင်းကြောင်း)

နမ်ရို(၂)ကျေးရွာသည် ပူတာအိုမြို့နယ်မန်စေအုပ်စုအတွင်းတည်ရှိပြီး ပူတာအိုမြို့နယ်မှ(၂၂)မိုင်ကွာဝေးသော မူလာချောင် ၊၏ မြောက်ဖျားပိုင်းတွင်တည်ရှိသည်။အိမ်ခြေ(၈)အိမ်ရှိပြီး ရဝမ် နှင့် လီ ဆူ လူမျိုးများစည်းလုံးညီညွတ်စွာ နေထိုင်လျက်ရှိပါသည်။

ယခင်က နမ်ရို(၁)ကျေးရွာတွင်နေထိုင်ရာမှ ယခုနမ်ရို(၂)ကျေးရွာသို့ တောင်ယာလာရောက်လုပ်ကိုင်ရာ နှစ်တွေကြာလာသောအခါ ရွာအဖြစ်တည်ထောင်နေထိုင်ခဲ့ကြသည်။ ၁၉၇၁ခုနှစ်တွင် ဆော်လော်ဒီအမည်ဖြင့်

ကျေးရွာတည်ခဲ့ပြီး အိမ်ခြေ(၁၀)အိမ် ရှိခဲ့သည်။ ဆော်လော် ဒီ ဟူသော အဓိပ္ပါယ်မှာ မက်မွန်သီးအများအပြား

ရှိရာနေရာဟု အဓိပ္ပါယ်ရသည်။၁၉၇၅ ခုနှစ်တွင် AG(အေဂျီ) အသင်းတော်ကို စတင်တည်ထောင်ခဲ့ပါသည်။ လွှတ်တော်အမှတ်များ ရောက်ရှိလာသောအခါ နမ်ရို(၂) ဟုခေါ်ရန်ပြောသဖြင့် ဆော်လော်ဒီရွာဟူသော အမည်မှ နမ်ရို(၂) ဟု ပြောင်းလဲခေါ်ဝေါ်ခဲ့ကြသည်။အိမ်ခြေ(၂၅)အိမ်ခန့်ရှိရာမှ လမ်းပန်းဆက်သွယ်ရေးခက်ခဲခြင်း၊ ပညာရေးလက်လှမ်းမမီနိုင်ခြင်း၊ ကျန်းမာရေးစောင့်ရှောက်မှုမရှိခြင်း တို့ကြောင့် ၁၉၉၀ ခုနှစ်တွင် အိမ်ထောင်စုများ ပြောင်းရွှေ့သွားကြသည်။၂၀၀၀ ခုနှစ်တွင် ခရစ်တော်၏အသင်းတော်ကို စတင်တည်ထောင်ပြီး ယနေ့ ကိုးကွယ်လျက်ရှိသည်။ထူးခြားဖြစ်စဉ်မှာ ငှက်ဖျားရောဂါကြောင့် တစ်နှစ်တည်းလူ (၈)ဦး သေဆုံးခဲ့ဖူးသည်။

ယခုအခါ အိမ်ခြေ(၈) အိမ်၊ လူဦးရေ (၄၈) ဦးနေထိုင်ကြသည်။ ခရစ်ယာန် ဘာသာကို သက်ဝင်ယုံကြည်ကိုးကွယ်ကြသော နမ်ရို(၂)ကျေးရွာသည် ရဝမ်နှင့် လီဆူ လူမျိုးများ အတူတကွ စည်းလုံးညီညွတ်စွာ နေထိုင်သော အေးချမ်းသည့် တောင်ပေါ်ရွာလေးဖြစ်ပါသည်။

မှတ်တမ်းတင်သူ -ဒေါ်အိမ်မိမိဆန်း (လူထုပဟိုပြုစီမံကိန်း)

၅။ လူထုပူးပေါင်းပါဝင်သော လူမှုဆန်းစစ်ခြင်းနှင့် အကဲဖြတ်ခြင်းလုပ်ငန်းစဉ် (PSA/PRA) အကျဉ်းချုပ်ဇယား

စဉ်	အကြောင်းအရာ	ရက်စွဲ	ဦးတည်အုပ်စု	တက်ရောက်သူ			အဓိကဆွေးနွေးချက်များ
				ကျား	မ	ပေါင်း	
၁	လူမှုရေးနှင့် အရင်းအမြစ်ပြု မြေပုံ	၂၇.၂.၂၀၁၉	ကျေးရွာလူထု (ရပ်မိရပ်ဖများ၊ ဆင်းရဲ၊ ချမ်းသာ၊ အလယ်အလတ်၊ နွမ်းပါး၊ အနွမ်းပါးဆုံး နှင့် လူငယ်အုပ်စုများ)	၃	၃	၆	အိမ်များ၊ အခြေခံအဆောက်အအုံများ၊ လမ်းပန်းဆက်သွယ်ရေး၊ လယ်ယာမြေများ၊ မြစ်ချောင်းများနှင့် နယ်နိမိတ်များ။
၂	ဥစ္စာနေကြွယ်ဝမှုအ ဆင့်သတ်မှတ် ချက်	၂၇.၂.၂၀၁၉	ကျေးရွာလူထု (ရပ်မိရပ်ဖများ၊ ဆင်းရဲ၊ ချမ်းသာ၊ အလယ်အလတ်၊ နွမ်းပါး၊ အနွမ်းပါးဆုံး နှင့် လူငယ်အုပ်စုများ)	၃	၃	၆	ကွဲပြားသော လူမှုစီးပွားရေးအမျိုးအစားများ ၊ အမျိုးသားနှင့် အမျိုးသမီးများ၏ မတူကွဲပြားသော အသုံးပြုခွင့်နှင့် အရင်းအမြစ်များအပေါ် ထိန်းချုပ်ခြင်း။
၃	ပိုင်ဆိုင်မှုသုံးသပ် ခြင်း	၂၇.၂.၂၀၁၉	ကျေးရွာလူထု (ရပ်မိရပ်ဖများ၊ ဆင်းရဲ၊ ချမ်းသာ၊ အလယ်အလတ်၊ နွမ်းပါး၊ အနွမ်းပါးဆုံး နှင့် လူငယ်အုပ်စုများ)	၃	၃	၆	အမျိုးသမီးများနှင့် အမျိုးသားများပိုင်ဆိုင်ပြီးထိန်းချုပ်ထားသ ည့် ပိုင်ဆိုင်မှု (သို့) အရင်းအမြစ်များ၏ ဦးစားပေးမှုများနှင့် လိုအပ်ချက်များကွဲပြားခြားနားခြင်း။
၄	ရာသီခွင်ပြ ပြကွဲဒိန်	၂၇.၂.၂၀၁၉	ကျေးရွာလူထု (ရပ်မိရပ်ဖများ၊ ဆင်းရဲ၊ ချမ်းသာ၊ အလယ်အလတ်၊ နွမ်းပါး၊ အနွမ်းပါးဆုံး နှင့် လူငယ်အုပ်စုများ)	၃	၃	၆	ရာသီဥတု၊ စိုက်ပျိုးသီးနှံများ၊ နေ့စားလုပ်ငန်းများ၊ မွေးမြူရေးလုပ်ငန်း၊ အစားအစာရရှိမှုများနှင့် ပွဲတော်များ။
၅	ပင့်ကူအိမ် သုံးသပ်ခြင်း	၂၇.၂.၂၀၁၉	ကျေးရွာလူထု (ရပ်မိရပ်ဖများ၊ ဆင်းရဲ၊ ချမ်းသာ၊ အလယ်အလတ်၊ နွမ်းပါး၊ အနွမ်းပါးဆုံး နှင့် လူငယ်အုပ်စုများ)	၃	၃	၆	အမျိုးသားများနှင့် အမျိုးသမီးများတန်းတူအခွင့်အရေးရရှိမှုနှင့် မရရှိသည့် အကြောင်းအရင်းများ။
၆	ဗင်းပုံစံ	၂၇.၂.၂၀၁၉	ကျေးရွာလူထု (ရပ်မိရပ်ဖများ၊ ဆင်းရဲ၊ ချမ်းသာ၊ အလယ်အလတ်၊ နွမ်းပါး၊ အနွမ်းပါးဆုံး နှင့် လူငယ်အုပ်စုများ)	၃	၃	၆	ကျေးရွာအတွင်းနှင့်ပြင်ပရှိအဖွဲ့အစည်းများ မည်ကဲ့သို့သောလုပ်ငန်းများအတွက် မည်သည့်အဖွဲ့များနှင့် ချိတ်ဆက်လုပ်ကိုင်မှု။

၆။(က)လူမှုရေး နှင့် အရင်းအမြစ်ပြုပြင်ဆေးကုရေးနှင့်ဆန်းစစ်ချက်

လူမှုရေးနှင့်အရင်းအမြစ်ပြုပြင်

ဆေးကုရေးနှင့်ဆန်းစစ်ချက်များ

နမ်ရီ(၂)ကျေးရွာ ၊မန်စေအုပ်စု။

ရက်စွဲ။

။၂၇.၂.၂၀၁၉။

ရည်ရွယ်ချက်။ ။မြေပုံကိုကြည့်ခြင်းအားဖြင့် လူသားနှင့် လူမှုအရင်းအမြစ်များ၊ စီးပွားရေး အရင်းအမြစ် များကို လေ့လာနိုင်ရန်။

နမ်ရီ(၂)ကျေးရွာ၏ အဓိကလုပ်ငန်းမှာ လယ်ယာစိုက်ပျိုးရေးလုပ်ငန်းနှင့် ငါးဖမ်းခြင်းလုပ်ငန်းများ ဖြစ်သည်။ သစ်တောထွက် ပစ္စည်းများရှာဖွေခြင်း၊ သစ်ဥ၊ သစ်ဖု၊ဆေးဝါးများရှာဖွေခြင်းများကိုလည်း လယ်ယာလုပ်ငန်း အားလပ်ချိန်များတွင် လုပ်ကိုင်ကြပြီး အချို့မှာ ဆေးဝါးများ ရှာဖွေခြင်းကိုသာ အဓိက လုပ်ကိုင်ကြသည်။လယ်ယာ၊ ချောင်း၊ ဝါးတောများ၊ သဲကျောက်၊ ငါး၊ ခရု၊ ကျွဲ နွား၊ ဆိုင်ကယ်၊ ဘာသာရေး အဆောက်အအုံ၊ သစ်တော၊ တောတောင်များ စသည်တို့မှာ ကျေးရွာ၏ အရင်းအမြစ်များ ဖြစ်ကြပါသည်။လျှပ်စစ်မီး ၊လမ်း၊ တံတား ၊ဆေးပေးခန်း စသည့်အခြေခံလိုအပ်သောအချက်များ ပြည့်စုံသော ကျေးရွာဖြစ်ချင်ကြသည်။ပညာ

ရေးများ မြင့်မားစေပြီး ကျေးရွာကိုတိုးတက်စေချင်ကြသည်။ရှေ့တိုက်ငါး ဖမ်းမှု များများလာသောကြောင့် ငါးမျိုးစိတ်များ လျော့နည်းရှားပါးလာပါသည်။ဒေသအနှံ့မှ လာရောက်ကာ ရှေ့တိုက်ငါးဖမ်းကြဖြင့် ငါးများရှားပါးလာသည့်အပြင် ကျွဲနွားများပါ ရောဂါအဖြစ်များပြီးသေဆုံးမှု များလာသည်။မုဆိုးများ များစွာလာရောက်ကြသောကြောင့် တောတောင်တွင် ကျက်စားသော တရိစ္ဆာန်များရှားပါးလာသည်။တစ်ချို့မှာ မျိုးတုန်းပျောက်ကွယ်သွားကြသည်။

ကျေးရွာမှ ပြောင်းရွှေ့သွားသူ များပြားခြင်း၏ အကြောင်းအရင်းမှာ လမ်းပန်းဆက်သွယ်မှု ခက်ခဲခြင်း၊ ပညာရေး၊ ကျန်းမာရေး အလှမ်းဝေးသောကြောင့် ဖြစ်သည်။

၆။(ခ)ဥစ္စာနေကြွယ်ဝမှု အဆင့်သတ်မှတ်ခြင်းပြဇယားဆွေးနွေးခြင်းနှင့်ဆန်းစစ်ချက်

ဥစ္စာနေကြွယ်ဝမှုဇယား

ဆွေးနွေးခြင်းနှင့်ဆန်းစစ်ခြင်း

နမ်ရီ(၂)ကျေးရွာ ၊မန်စေအုပ်စု။

ရက်စွဲ။

။၂၇.၂.၂၀၁၉။

ရည်ရွယ်ချက်။

။ကျေးရွာအတွင်းရှိ အမျိုးအစားကွဲပြားသောလူအုပ်စုများကို နားလည်စေရန်နှင့် မည်သည့် အချက်ကြောင့်ထိုသို့ ဖြစ်နေသည်ကို နားလည်စေရန်။

နမ်ရီ(၂) ကျေးရွာတွင် ဆင်းရဲနွမ်းပါးသူ ၃၇.၅% (ရာခိုင်နှုန်း) ရှိသည်။ ဆင်းရဲနွမ်းပါးခက်ခဲရသည့်

အကြောင်းမှာ လယ်ယာမလုံလောက်ခြင်း၊ နေ့စားနှင့် အခြားအလုပ်အကိုင်များ

လုပ်ကိုင်ရန်နေရာမရှိခြင်း၊ချမ်းသာပြည့်စုံစေ

သာအမျိုးမျိုးမရှိ၍ ကူညီထောက်ပံ့မည့်သူ မရှိခြင်း၊ ပညာရေး/

ကျွမ်းကျင်သည့်အတတ်ပညာများ

မရှိခြင်းတို့ကြောင့်ဖြစ်သည်။

လူထုဗဟိုပြုစီမံကိန်းတွင် ဆင်းရဲနွမ်းပါးသူများ ပါဝင်လာစေရန် သူတို့၏ အားလပ်ချိန်များ၌

အစည်းအဝေးပြုလုပ်ခြင်း၊ ဆုံးဖြတ်ချက်ချမှတ်သည့်အခါ ပါဝင်စေခြင်း၊ လုပ်ငန်းခွဲ လုပ်ကိုင်သည့်အခါ

၎င်းတို့ကို

ဦးစားပေးကာ လုပ်ကိုင်စေခြင်းဖြင့် ပါဝင်စေမည်ဖြစ်ကြောင်းဆွေးနွေးကြပါသည်။

ကျေးရွာအတွင်း ဆင်းရဲခက်ခဲသည့် သူများကို စိုက်ပျိုးရေးနည်းပညာပေးခြင်း၊ ဗဟုသုတများပေးခြင်း

ပေးခြင်း ၊ စွမ်းဆောင်ရည်မြှင့်တင်ပေးခြင်း ၊ မွေးမြူရေးနည်းပညာများပေးခြင်း၊

အသက်မွေးဝမ်းကျောင်းပညာများ

သင်ကြားပေးခြင်းဖြင့် စီးပွားရေး တိုးတက်ကောင်းမွန်ပြီး တစ်ရွာလုံးတိုး တက်ကောင်းမွန်လာ

မည်ဖြစ်ကြောင်း

ဆွေးနွေးကြပါသည်။

အကျင့်အပြစ်အသုံးပြုမှု ဒုတိယ (၂)

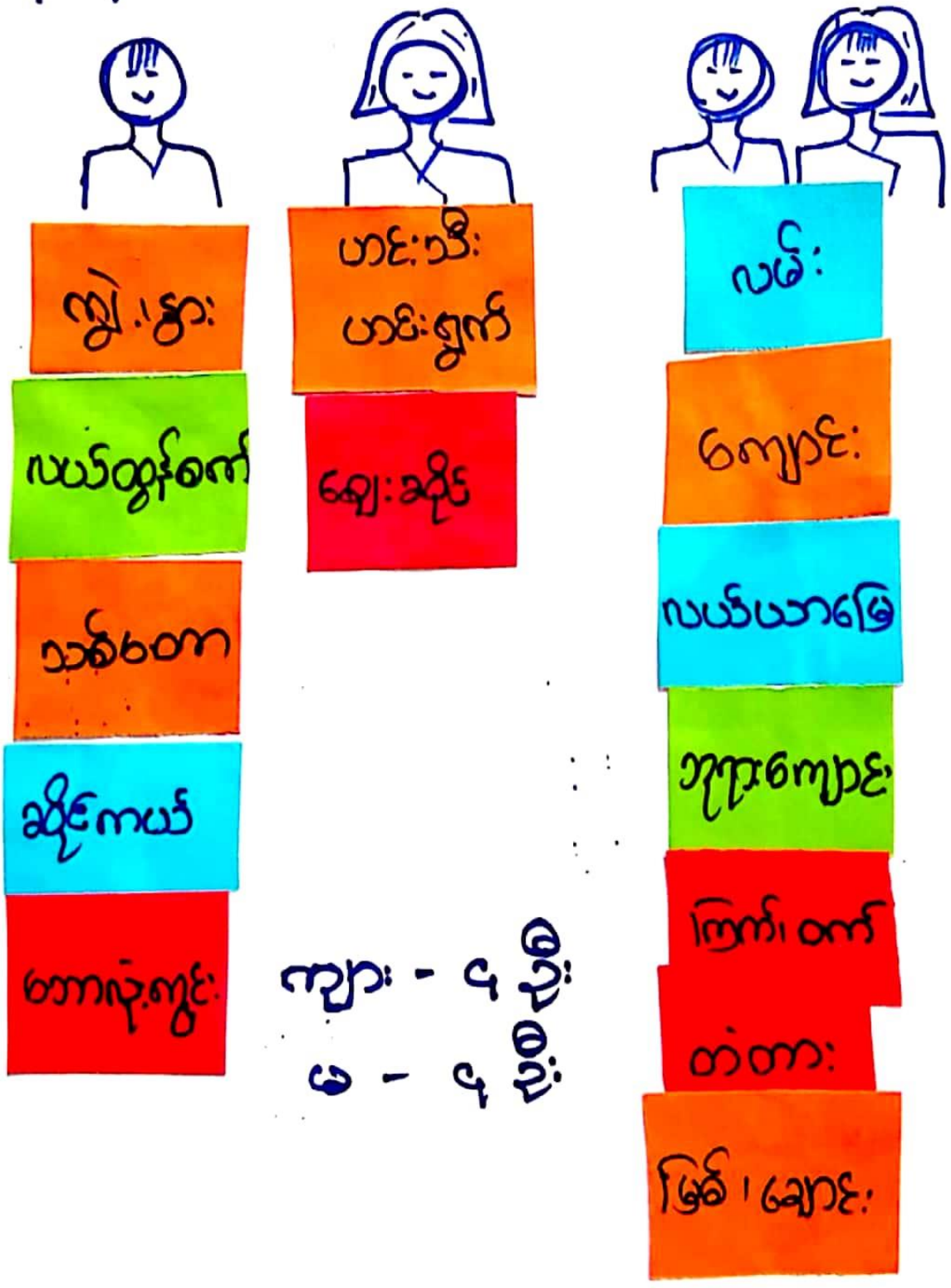

အရှင်: အခြေစိုက်ရေး: သူငယ်များ

အဖေ (၂)



လယ်ထွက်စက်

အစားအသွယ်

ဆိုင်ကယ်

မြစ်၊ ရေအေး

ကောက်ပဲ: ကျွဲ

တံတား



ဟင်းသီး
ဟင်းစွက်



လယ်ယာခြေ

အိုး၊ နွား

လမ်း

သစ်တော

ကျေး: ဆိုင်

ကျေး: အစားအသွယ်

ခြက်၊ စက်

ကျေး: - ၅
၆ - ၅
စားစား

၆။(ဂ)ပိုင်ဆိုင်မှုသုံးသပ်ခြင်းဆွေးနွေးမှုနှင့်ဆန်းစစ်ချက်

ပိုင်ဆိုင်မှုသုံးသပ်ခြင်း

ဆွေးနွေးခြင်းနှင့်ဆန်းစစ်ခြင်း

နမ်ရီ(၂)ကျေးရွာ ၊မန်စေအုပ်စု။

ရက်စွဲ။

။၂၇.၂.၂၀၁၉။

ရည်ရွယ်ချက်။

။အမျိုးသမီးများနှင့် အမျိုးသားများ၏အရင်းအမြစ်များနှင့်ပတ်သက်သည့် ဦးစားပေး နှင့် လိုအပ်ချက်များ ကွဲပြားခြားနားမှုများကို သိရှိစေရန်။

နမ်ရီ(၂)ကျေးရွာ၏ အရင်းအမြစ်များစွာ ရှိသည့်အနက် အမျိုးသမီးအသုံးပြုသော အရင်းအမြစ်များမှာ ဟင်းသီးဟင်းရွက်စိုက်ခင်း၊ ဈေးဆိုင်များဖြစ်သည်။အမျိုးသားများ အသုံးပြုသော အရင်းအမြစ်များမှာ ကျွဲ၊ နွား၊ လယ်ထွန်စက်၊ သစ်တော၊ ဆိုင်ကယ်၊ ဘောလုံးကွင်းတို့ ဖြစ်ပါသည်။အမျိုးသားများနှင့် အမျိုးသမီးများ အတူတကွ အသုံးပြုသော အရင်းအမြစ်များမှာ လမ်း၊ကျောင်း၊ လယ်ယာမြေ၊ ဘုရားကျောင်း၊ တံတား၊ မြစ်ချောင်းများ ဖြစ်ပြီး အရင်းအမြစ်များကို မိမိသဘောဖြင့်မိမိလိုအပ်သော အခါ အသုံးပြုကြသည်။ အမျိုးသမီးများက အသုံးပြုပြီး အမျိုးသားများက ထိန်းချုပ်နေပါက အိမ်ထောင်ရေးပြဿနာများ ဖြစ်လာနိုင်ကြောင်း ဆွေးနွေးကြပါသည်။

၆။(ဃ)ပင့်ကူအိမ်သုံးသပ်ခြင်းဆွေးနွေးခြင်းနှင့်ဆန်းစစ်ချက်

ပင့်ကူအိမ်သုံးသပ်ခြင်း

ဆွေးနွေးခြင်းနှင့်ဆန်းစစ်ခြင်း

နမ်ရို(၂)ကျေးရွာ ၊ မန်စေအုပ်စု။

ရက်စွဲ။

။၂၇.၂.၂၀၁၉။

ရည်ရွယ်ချက်။

။ကျေးရွာတွင်းရှိအမျိုးသမီးများ၏အခြေအနေနှင့်အဆင့်အတန်းကို သိရှိနားလည်စေရန်။

နမ်ရို(၂)ကျေးရွာအတွင်းရှိ ၊ အမျိုးသမီးများနှင့် အမျိုးသားများသည် ရှေးရိုးအစဉ်အလာများ၊
ဘာသာရေး

အယူဝါဒများကြောင့် ကွဲပြားမှုရှိပါသည်။အမျိုးသမီးများသည် အိမ်ထောင်ဦးစီး အမျိုးသားကို ဦးစားပေးလေ့ရှိသော
ကြောင့် အမျိုးသမီးများ သည်အ ဘက်ဘက်မှ ပါဝင်ဆောင်လုပ်မှု အားနည်းလျက်ရှိသည် ။ အမျိုးသမီးများ
ဘဝ

မြှင့်မား စေရန်အသိပညာပေးသင်တန်းများ၊ အိမ်တွင်းမှုသင်တန်း များ၊ ဆေးပညာနှင့်ပတ်ပက်သော အမြင်ဖွင့်အသိ
ပညာသင်တန်းများ ပေးရန်လိုအပ်ပါသည်။အမျိုးသားများသည် အိမ်မှုကိစ္စများကို လုပ်ဆောင်ရာတွင်
ဝိုင်းဝန်းကူညီရန် လိုအပ်ပါသည်။အမျိုးသမီးများအတွက် ဝင်ငွေရရှိစေရန် အသက်မွေးဝမ်းကျောင်း သင်တန်းများ
ပေးရန်လို အပ်ကြောင်းဆွေးနွေးကြပါသည်။

(င)ရာသီခွင်ပြုပြင်မှုနှင့် သုံးသပ်ချက်

ရာသီခွင်ပြုပြင်မှုနှင့်

ဆွေးနွေးခြင်းနှင့်သုံးသပ်ခြင်း

နမ်ရီ(၂)ကျေးရွာ၊ မန်စေအုပ်စု။

ရက်စွဲ။

။၂၇.၂.၂၀၁၉။

ရည်ရွယ်ချက်။

။တစ်နှစ်ပတ်လုံးအတိုင်းအတာဖြင့် အလုပ်များသည့်ရာသီ၊ အစာရေစာရရှိနိုင်မှု၊ ကျန်းမာရေးပြဿနာများ၊ အိမ်ထောင်စုများ၏ မတူညီသည့်အခက်အခဲများကိုသုံးသပ်ရန်။

နမ်ရီကျေးရွာ၏ အဓိက အသက်မွေးဝမ်းကျောင်းလုပ်ငန်းမှာ လယ်ယာစိုက်ပျိုးခြင်း လုပ်ငန်းကို ဖြစ်ပြီး ထိုလုပ်ငန်းကို ဇွန်လ၊ ဇူလိုင်လ နှင့် ဩဂုတ်လသုံးလတွင်း ပျိုးကျခြင်းနှင့် ကောက်စိုက်ခြင်းပြုလုပ် ကြပြီး နိုဝင်ဘာလ နှင့် ဒီဇင်ဘာလ ဒုတိယအပတ်များတွင် ကောက်များရိတ်သိမ်းကြကြောင်း တွေ့ရသည်။ ကောက်ရိတ်သိမ်းပြီးနောက် ခြံအတွင်း၌ သီးနှံစိုက်ပျိုးခြင်းများကို ပြုလုပ်ကြကြောင်းတွေ့ရသည်။

တောတောင်များတွင် ဆေးပင်၊ ဆေးရွက်၊ ဆေးမြစ်၊ ဆေးဥများ ရှာခြင်းနှင့် အမဲလိုက်ခြင်း၊ ဟင်းသီးဟင်းရွက်များ ရှာဖွေကာ စားသောက် ရောင်းဝယ်ကြသည်။ ချောင်းများ၌ ငါး၊ ခရုများ ရှာဖွေရောင်းချ စားသောက်ကြသည်။ ယခုနှစ် ဇန်နဝါရီလတွင် ကျောက်ဂူပိုးခေါ် ပိုးကောင်ကို ဝယ်ယူသူများခြင်း၊ ဈေးကောင်းရခြင်းကြောင့် ရှာဖွေရောင်းချခဲ့ကြပါသည်။ နေ့စားလုပ်ကိုင်ရန် နေရာအလုပ် မရှိသောကြောင့် ဝင်ငွေမရှိဘဲ ခက်ခဲကြသည်။ အမျိုးသားများက ရေခဲတောင်များသို့ သွားကာ ရှားချီရှာခြင်း၊ ရိုးပတီးရှာခြင်း၊ အမဲလိုက်ခြင်းများ ဖြင့် ဝင်ငွေရှာကြသော်လည်း တစ်ခါတစ်ရံရှာဖွေ၍မရလျှင် ခရီးစရိတ်များ ရှုံးကာ အကြွေးတင်ကြသည်။ ကျေးရွာလူထုများသည် ဝင်ငွေနှင့် ထွက်ငွေ မညီမျှသောကြောင့် ငွေကြေးသုံးစွဲရန် မလောက်ချေ။ အရေးပေါ်ငွေကြေးလိုအပ်လာပါက ချေးငွေချေးယူကာ ဖြေရှင်းကြရသည်။ မိသားစုအတွင်း အခြားဝင်ငွေ မရရှိဘဲခက်ခဲခြင်းမှာ အမျိုးသမီးများက အိမ်မှုကိစ္စများနှင့်သာ အချိန်ကုန်နေရသည့်အတွက်ဖြစ်သည့်အပြင် နေ့စားအလုပ်လုပ်ကိုင်ရန် နေရာမရှိခြင်းတို့ကြောင့်လည်းဖြစ်ပါသည်။

အဖွဲ့အစည်းချိတ်ဆက်မှု

နှစ်(၂) ကျေးဇူး

၂၇/၂/၁၉.



၆။(စ) ဗင်းပုံစံ (အဖွဲ့အစည်းချိတ်ဆက်မှုပုံစံ)ဆွေးနွေးခြင်းနှင့်သုံးသပ်ချက်

အဖွဲ့အစည်းချိတ်ဆက်မှု

ဆွေးနွေးခြင်းနှင့်ဆန်းစစ်ခြင်း

နမ်ရိုကျေးရွာ မန်စေအုပ်စု။

ရက်စွဲ။

။၂၇.၂.၂၀၁၉။

ရည်ရွယ်ချက်။

။ကျေးရွာလူထုအတွင်းရှိ အဖွဲ့အစည်းများနှင့် အပြန်အလှန်အကျိုးပြုသည့် အဖွဲ့အစည်းများ မည်မျှရှိကြောင်း သိရှိနိုင်ရန်။

နမ်ရို(၂)ကျေးရွာအတွင်းရှိ အဖွဲ့အစည်းများမှာ အုပ်ချုပ်ရေးအဖွဲ့၊ဘာသာရေးအဖွဲ့များ စသည့်အဖွဲ့အစည်းများရှိကြပြီး ၎င်းအဖွဲ့အစည်းများက ကျေးရွာဖွံ့ဖြိုးတိုးတက်ရေးအတွက် ပိုင်းဝန်းဆောင်ရွက်ကြသည်။ငါးထိန်းသိမ်းရေးအဖွဲ့အစည်းသည် ကျေးရွာတိုးတက်ရန်အတွက်ထောက်ပံ့မှုများရှိပါသည်။

ကျေးရွာအတွင်းရှိ အုပ်ချုပ်ရေးအဖွဲ့သည် ကျေးရွာ၏ ပညာရေး၊ ဖွံ့ဖြိုးရေးနှင့် ကျေးရွာငြိမ်းချမ်းသာယာရေး စသည့်ကဏ္ဍတိုင်းတွင် ပါဝင်ဆွေးနွေးပြီး အုပ်စုသို့ချိတ်ဆက် အုပ်စုမှတစ်ဆင့် မြို့နယ်ထွေအုပ်သို့တင်ပြခြင်းများပြုလုပ်ပေးသည်။ အုပ်ချုပ်ရေးအဖွဲ့တွင် အမျိုးသမီးများ မပါဝင်ပါ။ကော်မတီတိုင်းတွင်လည်း အမျိုးသမီးများ ပါဝင်မှု အားနည်းကြသည်။ ကျေးရွာတွင် ဖွဲ့စည်းချိတ်ဆက်ထားမမှုမရှိသော အဖွဲ့အစည်းများမှာ ပညာရေး၊ ကျန်းမာရေး၊ ရဲတပ်ဖွဲ့ တို့ဖြစ်သည်။ကျေးရွာနှင့် အဖွဲ့အစည်းများ ချိတ်ဆက်မှုမှာ အလွန်ပင်အားနည်းကြပါသည်။

၆။(ဆ)အမျိုးသား/အမျိုးသမီးအခက်အခဲများဆွေးနွေးခြင်းနှင့်ဆန်းစစ်ချက်

နမ်ရီ(၂)ကျေးရွာသည် ပူတာအိုမြို့မှ (၂၂) မိုင်ခန့် ကွာဝေးသောနေရာတွင် တည်ရှိသော တောင်ပေါ်ရွာလေးဖြစ်ပါသည်။လမ်းပန်းဆက်သွယ်ရေးခက်ခဲလွန်းသည့် အတွက် အဘက်ဘက်၌ ဖွံ့ဖြိုးမှု အားနည်းကြပါသည်။ မိုးရာသီတွင် အခြားကျေးရွာများသို့သွားလာရန် ရေမြောင်းများ၊ ချောင်းများဖြတ်ရသဖြင့် အလွန်အန္တရာယ်များသောကြောင့် သွားလာမှု နည်းပါးသည်။အခြားကျေးရွာသို့ ကျောင်းသွားတက်ရသောကလေးများလည်း ခက်ခဲစွာ သွားနေရပါသည်။မိုးရာသီ သည် သွားလာရအခက်ခဲဆုံး အချိန်ဖြစ်ပါသည်။ ကျန်းမာရေးမကောင်းပါကလည်း ဆေးပေးခန်းရှိသော ကျေးရွာသို့သွားရောက်နိုင်ခြင်းမရှိ၍ ဆေးမြီးတိုဖြင့်သာ ကုသနေရသောကြောင့် ကျန်းမာရေးအတွက် စိုးရိမ်နေကြရပါသည်။ သောက်သုံးရေများကိုလည်း ရွာနှင့် စေးသောနေရာမှ သွားရောက်ခပ်ယူရသဖြင့် အချိန်ကုန်ပင်ပန်းကာ အလုပ်လုပ်ရန်နောက်ကျစေသည်။လျှပ်စစ်မီးမရရှိသဖြင့် ကျောင်းသားများ စာလေ့လာနိုင်မှု အားနည်းကြပါသည်။ လမ်းပန်းဆက်သွယ်ရေးခက်ခဲသောကြောင့် ဖွံ့ဖြိုးရေးအဖွဲ့အစည်းများ မလာရောက်နိုင်သဖြင့် အသိပညာဗဟုသုတ ဖွံ့ဖြိုးမှု အားနည်းကြောင်း သုံးသပ်ထားကြပါသည်။

၆။(၉) ကျေးရွာမျှော်မှန်းချက် (အမျိုးသား/အမျိုးသမီး)ဆွေးနွေးခြင်းနှင့်ဆန်းစစ်ချက်

နမ့်ရို(၂)ကျေးရွာသူ ကျေးရွာသားများ၏ ကျေးရွာဖွံ့ဖြိုးရေးအတွက် မျှော်မှန်းချက်များမှာ လမ်းပန်းဆက်သွယ်ရေးများကောင်းမွန်လာပါက သွားလာရအဆင်ပြေပြီး ကုန်စည်စီးဆင်းမှု ကောင်းလာကာ ဝင်ငွေများရရှိလာနိုင်မည်။ရွာအဝင် ကြိုးတံတားတည်ဆောက်ပြီးပါက လူကြီးလူငယ်၊ကျောင်းသားများ အချိန်မရွေး အန္တရာယ်ကင်းစွာ သွားလာနိုင်မည်ဖြစ်ပါသည်။ သောက်သုံးရေအတွက် ရေပိုက်သွယ်ယူနိုင်ပါက အချိန်ပိုများရှိလာပြီး အခြားလုပ်ငန်းများနှင့် စိုက်ပျိုးရေးလုပ်ငန်းများတွင် ပိုမိုအချိန်ပေး လုပ်ကိုင်လာနိုင်သောကြောင့် မိသားစုဝင်ငွေ များတိုးလာနိုင်ပြီး စားဝတ်နေရေး အဆင်ပြေလာမည်။ကျေးရွာ၌ ကျန်းမာရေးဆေးပေးခန်း ရှိခြင်းဖြင့်လည်း ရာသီမရွေး ကျန်းမာရေးစောင့်ရှောက်မှုရရှိနိုင်သဖြင့် ကျန်းမာရေးများတိုးတက်ကောင်းမွန်လာပါမည်။လျှပ်စစ်မီးရရှိလာပါက ကျောင်းသားများလည်း စာကို ပိုမိုလေ့လာကျက်မှတ်နိုင်သည့်အပြင် ရွာလူထု၏ နေထိုင်မှုဘဝများ တိုးတက်လာနိုင်မည်။ ဥပဒေဆိုင်ရာ သင်တန်းများ ပေးခြင်းဖြင့် အသိပညာဗဟုသုတများ တိုးပွားလာမည်ဖြစ်ပြီး စိုက်ပျိုးရေးနည်းပညာသင်တန်းများ ပေးပါက စိုက်ပျိုးရေးများတိုးတက်လာပြီး ဝင်ငွေများ တိုးလာမည်ဟု မျှော်မှန်းကြပါသည်။

နှစ် (၂)

၂၇.၇.၂၀၁၅

ခန့်	ကျေးဇူး (ဖွံ့ဖြိုးရေးလုပ်ငန်းများ)	အခွင့်အလမ်း	မိမိ၏ အခွင့်အလမ်း	ဦးစားပေး အခွင့်အလမ်း
၁။	သို့ ကျောက် လမ်း ဆေး ခြင်း	မ	၂၅	၂
၂။	အောက်လမ်း အောက် ကန်တင်	m+၈	၄၂	၁
၃။	ဆေးပေး ခန်း တည် ဆောက် ခြင်း	မ	၄	၆
၄။	ကျ ပိုက် သွယ်တန်း ခြင်း	m+၈	၁၆	၃
၅။	ကျ နား လျှပ်စစ် အိတ်မီ	m+၈	၁၆	၄
၆။	ခိုက် ပျိုးကျေး ဆေးတန်း ၊ ကျွဲ ကျွဲစား ကျေး ဆေး တန်း	မ	၁	၅
၇။	လမ်း ဆောက် လုပ် ခြင်း	m	၆	၅
၈။	လမ်း မြှင့် မြင် ခြင်း	m	၂	၇

၆။(ဈ) ဦးစားပေးဖွံ့ဖြိုးရေးလုပ်ငန်းများဆွေးနွေးခြင်းနှင့်ဆန်းစစ်ချက်

နမ်ရီ(၂)ကျေးရွာသည် မိုးရာသီ၌ သွားလာရေးခက်ခဲသောကြောင့် တံတားတည်ဆောက်ခြင်းကို ပထမဦးစားပေး အဖြစ်ရွေးချယ်ထားကြပါသည်။ဒုတိယ ဦးစားပေးအဖြစ် ရွာတွင်းလမ်းများ ပြုပြင်ခြင်းကို ရွေးချယ်ထားကြပါသည်။ ရေပိုက်သွယ်တန်းခြင်းကို တတိယဦးစားပေး အဖြစ်ရွေးချယ်ထားပြီး ရေအားလျှပ်စစ်တည်ဆောက်ခြင်းကို ဦးစားပေးနံပါတ်(၄) အဖြစ်ရွေးချယ်ထားပါသည်။ရွာချင်းဆက်လမ်းဖောက်လုပ်ခြင်းကို စိုက်ပျိုးရေးနည်းပညာသင်တန်းများပေးခြင်း၊ မွေးမြူရေးဆိုင်ရာသင်တန်းများ၊ လူ့အခွင့်အရေးဆိုင်ရာသင်တန်းများပေးခြင်း တို့ကို ဦးစားပေးနံပါတ်(၆)၊(၇)၊(၈) များအဖြစ် ရွေးချယ်ထားကြပါသည်။

၇။ ကော်မတီဝင်များရွေးချယ်ခြင်းနှင့် ကျေးရွာဖွံ့ဖြိုးရေးအစီအစဉ် ဆောင်ရွက်မှု မှတ်တမ်းဓါတ်ပုံများ



၈။ ကျေးရွာအချက်အလက် (ပုံစံ-၁) တတိယနှစ်စက်ဝန်း

၂၇၆၅ ဇူလိုင်လ

ပုံစံ - ၁ - ၁ ကျေးရွာအခြေအခင်းအချက်အလက်များ (Form No 1)

လက်ညှိုးမှတ်			
ကျေးရွာခေါင်းစောင် စာမည် ဦး မောင် စိန်သိန်း	ကျေးရွာခေါင်းစောင်၏ နန်းနံပါတ် 09403628152	လူထုစဉ်းစားရန်အတွက်	
ပြည်နယ်တိုင်းဒေသကြီး ကချင်	ဗြဟ္မစွယ် ၄၀၀၁	ကျေးရွာအုပ်စု မင်္ဂလာ	ကျေးရွာ ၂၆၅၆၁

လူဦးရေ	အိမ်ထောင်စုအရေအတွက်	ကိုးကွယ်သည့်ဘာသာ	အိမ်ထောင်စုအရေအတွက်
လူဦးရေ (၁) - ခု	၇	ဘာသာ(၁) - ချစ်ယုန်	၉
လူဦးရေ (၂) - ခု	၁	ဘာသာ(၂) -	
လူဦးရေ (၃) -		ဘာသာ(၃) -	
လူဦးရေစုစု - ခု	၁	ဘာသာစုစု -	
အခြား			
အရေအတွက်			
မသိစွမ်းသုများ			
သက်ကြီးရွယ်အိုများ (၆၅ နှစ် နှင့် ထက်)			
စစ်ဆေးရောင်			

	အမျိုးသား(အရေအတွက်)	အမျိုးသမီး(အရေအတွက်)	စုစုပေါင်းအရေအတွက်
လူဦးရေ	၂၇	၂၃	၅၀
လူဦးရေ (၁) - ခု	၃	၂	
လူဦးရေ (၂) - ခု	၂၀	၁၇	
လူဦးရေ (၃) - ခု	၃	၃	
အခြား	-	-	
အိမ်ထောင်စုစု	၉		

၈။ ကျေးရွာအချက်အလက် (ပုံစံ-၁) တတိယနှစ်စက်ဝန်း

(ခ) ရွာအခြေခံအဆောက်အအုံ အသုံးအဆောင်များ

စာအုပ်အမျိုးအစား	အမှတ် ခြင်ပါ	ကျွန်းမှာမရှိ	အမှတ် ခြင်ပါ	ဘာသာရေးအဖွဲ့အစည်း အသုံးများ	အမှတ် ခြင်ပါ
အထက်တန်းကျောင်း	<input type="checkbox"/>	မရှိ	<input type="checkbox"/>	မရှိ	<input type="checkbox"/>
အလယ်တန်းကျောင်း	<input type="checkbox"/>	ကျွန်းမှာမရှိ	<input type="checkbox"/>	မရှိ	<input type="checkbox"/>
မူလတန်းကျောင်း	<input type="checkbox"/>	ကျွန်းမှာမရှိ	<input type="checkbox"/>	မရှိ	<input type="checkbox"/>
မူကြိုကျောင်း	<input type="checkbox"/>	မရှိ	<input type="checkbox"/>	မရှိ	<input type="checkbox"/>
အခြား	<input type="checkbox"/>	မရှိ	<input type="checkbox"/>	မရှိ	<input type="checkbox"/>
မုတ်ရွက်		မုတ်ရွက်		မုတ်ရွက်	

(ဂ) ကျွမ်းကျင်သူများမှတ်တမ်း (ကျေးရွာတွင်နေထိုင်သော သို့မဟုတ် တခြားရွာမှလာရောက်သောကျွမ်းကျင်သူများ)

(၁) စာအုပ်အမျိုးအစား			(၂) ကျွန်းမှာမရှိ			(၃) လက်မှတ်ထောက်		
	ရွာတွင်နေ ထိုင်သူ	အခြားရွာမှ လာသူ		ရွာတွင်နေ ထိုင်သူ	အခြား ရွာမှ လာသူ		ရွာတွင် နေထိုင် သူ	အခြားရွာ မှလာသူ
မူလတန်းမြို့ ဆရာ/မ	<input type="checkbox"/>	<input type="checkbox"/>	ဆရာမ	<input type="checkbox"/>	<input type="checkbox"/>	လက်ထောက်	<input type="checkbox"/>	<input type="checkbox"/>
အထက်တန်း မြို့ဆရာ/မ	<input type="checkbox"/>	<input type="checkbox"/>	လက်ထောက် ကျွမ်းကျင်သူ	<input type="checkbox"/>	<input type="checkbox"/>	မရှိ	<input type="checkbox"/>	<input type="checkbox"/>
အလယ်တန်း မြို့ဆရာ/မ	<input type="checkbox"/>	<input type="checkbox"/>	အထူးအသိကျွမ်း ကျင်သူ	<input type="checkbox"/>	<input type="checkbox"/>	ကျွမ်းကျင်သူ မရှိ	<input type="checkbox"/>	<input type="checkbox"/>
မူကြိုဆရာ/မ	<input type="checkbox"/>	<input type="checkbox"/>	သားရွာဆရာ မ	<input type="checkbox"/>	<input type="checkbox"/>	ရေကန်ထောက် ထောက်	<input type="checkbox"/>	<input type="checkbox"/>
အခြား	<input type="checkbox"/>	<input type="checkbox"/>	ပြည်သူ့ကျွမ်း ကျင်သူ	<input type="checkbox"/>	<input type="checkbox"/>	မရှိ	<input type="checkbox"/>	<input type="checkbox"/>
မုတ်ရွက်			မုတ်ရွက်			မုတ်ရွက်		

(ဃ) ကျေးရွာသို့ ရောက်ရှိနိုင်သည့်လမ်းအခြေအနေ / ကျေးရွာတစ်ရွာသည် ၎င်း၏ကျေးရွာအုပ်စုနှင့် ဆက်သွယ်ထားသော လမ်းအခြေအနေ (အောက်ပါတို့ကိုရိုင်းပါ)

- ကျောက်ကြမ်းလမ်း ကတ္တရာလမ်း ကျွန်းကုန်လမ်း မော်တော်ဆိုင်ကယ်လမ်း
 ကျောက်ခင်းလမ်း မြေသားလမ်း လူသွားလမ်း အခြား _____

၈။ ကျေးရွာအချက်အလက် (ပုံစံ-၁) ဒုတိယနှစ်စက်ဝန်း

ပုံစံ - ၈ - ၁ ကျေးရွာအခြေခံအချက်အလက်များ (Form PC 1)

လမ်းညွှန်ချက်။			
ကျေးရွာခေါင်းဆောင် အမည် - ဦး မမာန် : ဆိုင်သာ	ကျေးရွာခေါင်းဆောင်၏ ဖုန်းနံပါတ်	လူထုစည်းရုံးရေးမှူး၏ အမည် - ဦး ဒား : သာ	
ပြည်နယ်တိုင်းဒေသကြီး ကချင်ပြည်နယ်	မြို့နယ်* ပူတာအို	ကျေးရွာအုပ်စု မန်ဂေ	ကျေးရွာ အမှတ် (၂၆၇ - ၂)

က။ လူဦးရေ

လူမျိုးစု	အိမ်ထောင်စုအရေအတွက်	ကိုးကွယ်သည့်ဘာသာ	အိမ်ထောင်စုအရေအတွက်
လူမျိုးစု (၁) - ၂၁၆	၁	ဘာသာ (၁) - ၂၁၆	၈
လူမျိုးစု (၂) - ၃၃	၆	ဘာသာ (၂) - ၃၃	
လူမျိုးစု (၃) -----		ဘာသာ (၃) -----	
လူမျိုးစုရော ၂၁၆ + ၃၃	၁	ဘာသာရော ၂၁၆	
အခြား			
	အရေအတွက်		
မသန်စွမ်းသူများ	၁		
သက်ကြီးရွယ်အိုများ (၆၅ နှစ် နှင့် အထက်)	၂		
စစ်ဘေးရှောင်			

	အမျိုးသား (အရေအတွက်)	အမျိုးသမီး (အရေအတွက်)
လူဦးရေ (၂၃၉)	၁၃	၂၃
လူမျိုးစု (၁) - ၂၁၆	၆	၂
လူမျိုးစု (၂) - ၃၃	၂၀	၂၁
လူမျိုးစု (၃) - ၂၁၆ + ၃၃	-	၁
အခြား		
အိမ်ထောင်ဦးစီး	၈	-

၈။ ကျေးရွာအချက်အလက် (ပုံစံ-၁) ဒုတိယနှစ်စက်ဝန်း

(ခ) အခြေခံအဆောက်အအုံ အသုံးအဆောင်များ

စာသင်ကျောင်း	အမှတ် ခြံပိ	ကျန်းမာရေး	အမှတ် ခြံပိ	ဘာသာရေး အဆောက် အအုံများ	အမှတ် ခြံပိ
မူကြိုကျောင်း	<input type="checkbox"/>	တိုက်နယ်ဆေးရုံ	<input type="checkbox"/>	စေတီ	<input type="checkbox"/>
မူလတန်းကျောင်း	<input type="checkbox"/>	ကျန်းမာရေးဌာန	<input type="checkbox"/>	ဘုန်းကြီးကျောင်း	<input type="checkbox"/>
မူလွန်ကျောင်း	<input type="checkbox"/>	ကျန်းမာရေးဌာနခွဲ	<input type="checkbox"/>	ဟိန္ဒူဘုရားကျောင်း	<input type="checkbox"/>
အလယ်တန်းကျောင်း	<input type="checkbox"/>	ဆေးပေးခန်း	<input type="checkbox"/>	ရေဓာတ်အားစိုက်ကျောင်း	<input checked="" type="checkbox"/>
လယ်လွန်ကျောင်း	<input type="checkbox"/>	အခြား	<input type="checkbox"/>	ဗလီ	<input type="checkbox"/>
အထက်တန်းကျောင်း	<input type="checkbox"/>			အခြား	<input type="checkbox"/>
အခြား	<input type="checkbox"/>				
မှတ်ချက်		မှတ်ချက်		မှတ်ချက်	

(ဂ) ကျွမ်းကျင်သူများမှတ်တမ်း (ကျေးရွာတွင်နေထိုင်သော သို့မဟုတ် တခြားရွာမှလာရောက်သော ကျွမ်းကျင်သူများ)

	(၁) စာသင်ကျောင်း		(၂) ကျန်းမာရေး			(၃) လက်မှုပညာရှင်		
	ရွာတွင်နေထိုင်သူ	အခြားရွာမှလာသူ		ရွာတွင်းနေထိုင်သူ	အခြားရွာမှလာသူ		ရွာတွင်းနေထိုင်သူ	အခြားရွာမှလာသူ
မူလတန်းပြဆရာ/မ	<input type="checkbox"/>	<input type="checkbox"/>	ဆရာဝန်	<input type="checkbox"/>	<input type="checkbox"/>	လက်သမား	<input checked="" type="checkbox"/>	<input type="checkbox"/>
အထက်တန်းပြဆရာ/မ	<input type="checkbox"/>	<input type="checkbox"/>	လက်ထောက်ကျန်းမာရေးမှူး	<input type="checkbox"/>	<input type="checkbox"/>	ပန်းရံ	<input type="checkbox"/>	<input type="checkbox"/>
အလယ်တန်းပြဆရာ/မ	<input type="checkbox"/>	<input type="checkbox"/>	အမျိုးသမီးကျန်းမာရေးဆရာမ	<input type="checkbox"/>	<input type="checkbox"/>	လျှပ်စစ်ကျွမ်းကျင်ပီးသမား	<input type="checkbox"/>	<input type="checkbox"/>
မူကြိုဆရာ/မ	<input type="checkbox"/>	<input type="checkbox"/>	သားဖွားဆရာမ	<input type="checkbox"/>	<input type="checkbox"/>	ရေပိုက်သွယ်သူ	<input type="checkbox"/>	<input type="checkbox"/>
အခြား	<input type="checkbox"/>	<input type="checkbox"/>	ပြည်သူ့ကျန်းမာရေးလုပ်သား	<input type="checkbox"/>	<input type="checkbox"/>	ကော်ပြင်ဆရာ	<input checked="" type="checkbox"/>	<input type="checkbox"/>
မှတ်ချက်			မှတ်ချက်			မှတ်ချက်		

(ဃ) ကျေးရွာသို့ ရောက်ရှိနိုင်သည့်လမ်းအခြေအနေ /ကျေးရွာတစ်ရွာ သည်၎င်း၏ကျေးရွာအုပ်စုနှင့် ဆက်သွယ်ထားသော လမ်းအခြေအနေ (အောက်ပါအတိုင်းပိုင်းပါ)

ကျောက်ကြမ်းလမ်း ကတ္တရာလမ်း ကွန်ကရစ်လမ်း မော်တော်ဆိုင်ကယ်လမ်း
 ကျောက်ခင်းလမ်း မြေသားလမ်း လူသွားလမ်း အခြား _____

(င) ကျေးရွာ ဖွံ့ဖြိုးမှုစီမံချက်

(၁) လူထုဗဟိုပြုစီမံကိန်းမစတင်မှ ဤကျေးရွာတွင်ကျေးရွာဖွံ့ဖြိုးမှု စီမံချက်ရှိခဲ့ပါသလား?

ပိုင်းပါ
 ရှိပါသည်/မရှိပါ/မသိပါ

၈။ ကျေးရွာအချက်အလက် (ပုံစံ-၁) ဒုတိယနှစ်စက်ဝန်း

(၂) ရှိခဲ့ပါလျှင် ဤစီမံချက်ကို မည်သည့် ခုနှစ်တွင်ပြင်ဆင်ခဲ့ပါသနည်း? နှစ်-----/မသိပါ
 (၃) ဤစီမံချက်ကို မြို့နယ်မှအတည်ပြုခဲ့ပါသလား? ပြုခဲ့ပါသည်/မပြုခဲ့ပါ /မသိပါ

(စ) ခရီးအကွာ အဝေး

(၁) ဤကျေးရွာ၏ဗဟိုမှ ၎င်းကျေးရွာအုပ်စု၏ဗဟိုအထိ ခရီးမိုင်မည်မျှကွာဝေးသနည်း? မိုင်(၁၂.၅)-/မသိပါ
 (၂) ဤကျေးရွာမှ ၎င်းကျေးရွာအုပ်စုဗဟိုအထိ သွားလာရာတွင်ကြာမြင့်သည့်အချိန်။

ခြောက်သွေ့ရာသီတွင်ကြာချိန် ----- ၅:၀၀ | ၃:၀၀ ထော်လာဂျီ/မော်တော်ဆိုင်ကယ်/ခြေလျင်/လား/မော်တော်ဘုတ်/
 အခြား -----
 မိုးရာသီတွင်ကြာချိန် ----- ၁၁:၀၀ ထော်လာဂျီ/မော်တော်ဆိုင်ကယ်/ခြေလျင်/လား/မော်တော်ဘုတ်/
 အခြား -----

(ဆ) ပတ်ဝန်းကျင်ဆိုင်ရာသဘာဝဘေးအန္တရာယ်

ဤကျေးရွာတွင် ရေကြီးခြင်းကဲ့သို့ သဘာဝဘေးအန္တရာယ်ကျရောက်ဖူးခြင်း ရှိပါသလား။

မရှိပါ ရှိပါသည် ရှိလျှင်ဖော်ပြပါ -----

(ဇ) ကျေးရွာတွင်ဖွဲ့စည်းထားသောအဖွဲ့အစည်းများ

လူထုဗဟိုပြုစီမံကိန်းမတိုင်မီ ဤကျေးရွာတွင် ကျေးရွာဖွံ့ဖြိုးရေးအတွက်အစိုးရ(သို့) ရွာသားများကိုယ်တိုင်(သို့) စီမံကိန်းတစ်ခုခုမှ ဖွဲ့စည်းထားသည့် အဖွဲ့အစည်းများရှိပါသလား။

(၁) -----
 (၂) -----

(ဈ) အထွေထွေအုပ်ချုပ်ရေး ဦးစီးဌာန (GAD) မှ မတ်တမ်း တင်ထားသော အဖွဲ့အစည်း

ဤကျေးရွာသည် အထွေထွေအုပ်ချုပ်ရေး ဦးစီးဌာန (GAD) မှ မတ်တမ်းတင်ထားမှု ရှိပါသလား။

မရှိပါ ရှိပါသည်

ကျေးရွာခေါင်းဆောင်

အမည် - ဦး မအိန် ထိန် ဘာဂျီ :

လက်မှတ်  နေ့

လူထုစည်းရုံးရေးမှူး

အမည် - ဦး ဘား ဘာ

လက်မှတ်  နေ့စွဲ

၈။ ကျေးရွာအချက်အလက် (ပုံစံ-၁) ပထမနှစ်စက်ဝန်း

ပုံစံ - ၈ - ၁ ကျေးရွာအခြေခံအချက်အလက်များ (Form PC 1)

လမ်းညွှန်ချက်။			
ကျေးရွာခေါင်းဆောင် အမည် ဦးမေအေး ထိန် ဘာ စိုး		ကျေးရွာခေါင်းဆောင်၏ ဖုန်းနံပါတ် -	လူထုစည်းရုံးရေးမှူး၏ အမည် ဦးမေ အာ
ပြည်နယ်တိုင်းဒေသကြီး ကချင်ပြည်နယ်	မြို့နယ် ပူတာအို	ကျေးရွာအုပ်စု မဒုံဇေ	ကျေးရွာ ဖောက်လော် ၆ (၄၆၅၅-၂)

က။ လူဦးရေ

လူမျိုးစု	အိမ်ထောင်စုအရေအတွက်	ကိုးကွယ်သည့်ဘာသာ	အိမ်ထောင်စုအရေအတွက်
လူမျိုးစု (၁) - မြန်မာ	၁	ဘာသာ (၁) ----- ဘုရားမရှိ	၁
လူမျိုးစု (၂) -----	၅၆	ဘာသာ (၂) -----	
လူမျိုးစု (၃) - မြန်မာ	၁	ဘာသာ (၃) -----	
လူမျိုးစုရော - မြန်မာ၊ ဗမာ၊ ဟိန္ဒူ	၁	ဘာသာရော -----	
အခြား			
	အရေအတွက်		
မသန်စွမ်းသူများ	၁		
သက်ကြီးရွယ်အိုများ (၆၅ နှစ် နှင့် အထက်)	၃		
စစ်ဘေးရှောင်			

	အမျိုးသား (အရေအတွက်)	အမျိုးသမီး (အရေအတွက်)
လူဦးရေ	၂၆	၂၂
လူမျိုးစု (၁) - မြန်မာ	၃	၂
လူမျိုးစု (၂) -----		
လူမျိုးစု (၃) - မြန်မာ	၂၀	၁၇
အခြား များ	၃	၃
အိမ်ထောင်ဦးစီး	၈	-

၈။ ကျေးရွာအချက်အလက် (ပုံစံ-၁) ပထမနှစ်စက်ဝန်း

(ခ) အခြေခံအဆောက်အအုံ အသုံးအဆောင်များ

စာသင်ကျောင်း	အမှတ် ခြံပေါ်	ကျန်းမာရေး	အမှတ် ခြံပေါ်	ဘာသာရေး အဆောက် အအုံများ	အမှတ် ခြံပေါ်
မူကြိုကျောင်း	<input type="checkbox"/>	တိုက်နယ်ဆေးရုံ	<input type="checkbox"/>	စေတီ	<input type="checkbox"/>
မူလတန်းကျောင်း	<input type="checkbox"/>	ကျန်းမာရေးဌာန	<input type="checkbox"/>	ဘုန်းကြီးကျောင်း	<input type="checkbox"/>
မူလွန်ကျောင်း	<input type="checkbox"/>	ကျန်းမာရေးဌာနခွဲ	<input type="checkbox"/>	ဟိန္ဒူဘုရားကျောင်း	<input type="checkbox"/>
အလယ်တန်းကျောင်း	<input type="checkbox"/>	ဆေးပေးခန်း	<input type="checkbox"/>	ခရစ်ယာန်ကျောင်း	<input checked="" type="checkbox"/>
လယ်လွန်ကျောင်း	<input type="checkbox"/>	အခြား	<input type="checkbox"/>	ဗလီ	<input type="checkbox"/>
အထက်တန်းကျောင်း	<input type="checkbox"/>			အခြား	<input type="checkbox"/>
အခြား	<input type="checkbox"/>				
မှတ်ချက်		မှတ်ချက်		မှတ်ချက်	

(ဂ) ကျွမ်းကျင်သူများမှတ်တမ်း (ကျေးရွာတွင်နေထိုင်သော သို့မဟုတ် တခြားရွာမှလာရောက်သော ကျွမ်းကျင်သူများ)

(၁) စာသင်ကျောင်း			(၂) ကျန်းမာရေး			(၃) လက်မှုပညာရှင်		
	ရွာတွင်နေထိုင်သူ	အခြားရွာမှလာသူ		ရွာတွင်နေထိုင်သူ	အခြားရွာမှလာသူ		ရွာတွင်နေထိုင်သူ	အခြားရွာမှလာသူ
မူလတန်းပြဆရာ/မ	<input type="checkbox"/>	<input type="checkbox"/>	ဆရာဝန်	<input type="checkbox"/>	<input type="checkbox"/>	လက်သမား	<input checked="" type="checkbox"/>	<input type="checkbox"/>
အထက်တန်းပြဆရာ/မ	<input type="checkbox"/>	<input type="checkbox"/>	လက်ထောက်ကျန်းမာရေးမှူး	<input type="checkbox"/>	<input type="checkbox"/>	ပန်းရံ	<input type="checkbox"/>	<input type="checkbox"/>
အလယ်တန်းပြဆရာ/မ	<input type="checkbox"/>	<input type="checkbox"/>	အမျိုးသမီးကျန်းမာရေးဆရာမ	<input type="checkbox"/>	<input type="checkbox"/>	လျှပ်စစ်ကျွမ်းကျင်ပီးသမား	<input type="checkbox"/>	<input type="checkbox"/>
မူကြိုဆရာ/မ	<input type="checkbox"/>	<input type="checkbox"/>	သားဖွားဆရာမ	<input type="checkbox"/>	<input type="checkbox"/>	ရေပိုက်သွယ်သူ	<input type="checkbox"/>	<input type="checkbox"/>
အခြား	<input type="checkbox"/>	<input type="checkbox"/>	ပြည်သူ့ကျန်းမာရေးလုပ်သား	<input type="checkbox"/>	<input type="checkbox"/>	စက်ပြင်ဆရာ	<input type="checkbox"/>	<input type="checkbox"/>
မှတ်ချက်			မှတ်ချက်			မှတ်ချက်		

(ဃ) ကျေးရွာသို့ ရောက်ရှိနိုင်သည့်လမ်းအခြေအနေ /ကျေးရွာတစ်ရွာ သည်၎င်း၏ကျေးရွာအုပ်စုနှင့် ဆက်သွယ်ထားသောလမ်းအခြေအနေ (အောက်ပါအတိုင်းခိုင်းပါ)

ကျောက်ကြမ်းလမ်း ကတ္တရာလမ်း ကွန်ကရစ်လမ်း မော်တော်ဆိုင်ကားလမ်း
 ကျောက်ခင်းလမ်း မြေသားလမ်း လူသွားလမ်း အခြား _____

(င) ကျေးရွာ ဖွံ့ဖြိုးမှုစီမံချက်

(၁) လူထုဗဟိုပြုစီမံကိန်းမစတင်မီ ဤကျေးရွာတွင်ကျေးရွာဖွံ့ဖြိုးမှုစီမံချက်ရှိခဲ့ပါသလား?

ပိုင်းပါ
 ရှိပါသည်/မရှိပါ/မသိပါ

၈။ ကျေးရွာအချက်အလက် (ပုံစံ-၁) ပထမနှစ်စက်ဝန်း

(၂) ရှိခဲ့ပါလျှင် ဤစီမံချက်ကို မည်သည့် ခုနှစ်တွင်ပြင်ဆင်ခဲ့ပါသနည်း? နှစ်-----/မသိပါ
 (၃) ဤစီမံချက်ကို မြို့နယ်မှအတည်ပြုခဲ့ပါသလား? ပြုခဲ့ပါသည်/မပြုခဲ့ပါ /မသိပါ

(စ) ခရီးအကွာ အဝေး

(၁) ဤကျေးရွာ၏ပဟိုမှ ၎င်းကျေးရွာအုပ်စု၏ပဟိုအထိ ခရီးပိုင်မည်မျှကွာဝေးသနည်း? မိုင်-1.6---/မသိပါ
 (၂) ဤကျေးရွာမှ ၎င်းကျေးရွာအုပ်စုပဟိုအထိ သွားလာရာတွင်ကြာမြင့်သည့်အချိန်။

ခြောက်သွေ့ရာသီတွင်ကြာချိန်-10:00----- ထော်လာဂျီ/မော်တော်ဆိုင်ကယ်/ခြေလျင်/လား/မော်တော်ဘုတ်/
 အခြား -----

မိုးရာသီတွင်ကြာချိန်-1၅:၀၀----- ထော်လာဂျီ/မော်တော်ဆိုင်ကယ်/ခြေလျင်/လား/မော်တော်ဘုတ်/
 အခြား -----

(ဆ) ပတ်ဝန်းကျင်ဆိုင်ရာသဘာဝဘေးအန္တရာယ်

ဤကျေးရွာတွင် ရေကြီးခြင်းကဲ့သို့ သဘာဝဘေးအန္တရာယ်ကျရောက်ဖူးခြင်း ရှိပါသလား။

မရှိပါ ရှိပါသည် ရှိလျှင်ဖော်ပြပါ -----

(ဇ) ကျေးရွာတွင်ဖွဲ့စည်းထားသောအဖွဲ့အစည်းများ

လူထုပဟိုပြုစီမံကိန်းမတိုင်မီ ဤကျေးရွာတွင် ကျေးရွာဖွံ့ဖြိုးရေးအတွက်အစိုးရ(သို့) ရွာသားများကိုယ်တိုင်(သို့) စီမံကိန်းတစ်ခုခုမှ
 ဖွဲ့စည်းထားသည့် အဖွဲ့အစည်းများရှိပါသလား။

(၁) -----

(၂) -----

(ဈ) အထွေထွေအုပ်ချုပ်ရေး ဦးစီးဌာန (GAD) မှ မှတ်တမ်း တင်ထား ခဲ့ခြင်း

ဤကျေးရွာသည် အထွေထွေအုပ်ချုပ်ရေး ဦးစီးဌာန (GAD) မှ မှတ်တမ်းတင်ထားမှု ရှိပါသလား။

မရှိပါ ရှိပါသည်

ကျေးရွာခေါင်းဆောင်

အမည် ဦး မ၊၀၃.၂၀၁၇.၁၁.၁၇

လက်မှတ်  နေ့

လူထုစည်းရုံးရေးမှူး

အမည် ဦး ဇေ၊ ၁၈

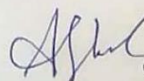
လက်မှတ်  နေ့

၉။စီမံကိန်းစက်ဝန်းအချိန်ဇယား(ပုံစံ-၂) (တတိယနှစ်စက်ဝန်း)

<p>၆။ စီမံကိန်းလုပ်ငန်းစဉ်အစီအစဉ်အရ နေရာအရပ်အရပ်အား အစီအစဉ်ရေးဆွဲခြင်း</p>	
<p>၆.၁။ စီမံကိန်းလုပ်ငန်းစဉ်အစီအစဉ်အရ နေရာအရပ်အရပ်အား အစီအစဉ်ရေးဆွဲခြင်း</p>	
<p>၆.၂။ လယ်ယာရေးရာအစီအစဉ်ရေးဆွဲခြင်း</p>	
<p>၆.၃။ မြို့ပြ/ပို့ဆောင်ရေးအစီအစဉ်ရေးဆွဲခြင်း</p>	
<p>၇။ စီမံကိန်းလုပ်ငန်းစဉ် လိုအပ်မှု အစီအစဉ်ရေးဆွဲခြင်း</p>	
<p>၇.၁။ အစီအစဉ်ရေးဆွဲခြင်း</p>	
<p>၇.၂။ အစီအစဉ်ရေးဆွဲခြင်း</p>	
<p>၇.၃။ အစီအစဉ်ရေးဆွဲခြင်း</p>	
<p>၈။ စီမံကိန်းလုပ်ငန်းစဉ် အစီအစဉ်ရေးဆွဲခြင်း</p>	
<p>၉။ လုပ်ငန်းစဉ်အစီအစဉ်ရေးဆွဲခြင်း</p>	

၉။စီမံကိန်းစက်ဝန်းအချိန်ဇယား(ပုံစံ-၂) (ဒုတိယနှစ်စက်ဝန်း)

ပုံစံ - ၀ - ၂ - စီမံကိန်းစက်ဝန်းအချိန်ဇယား (PC 2)

လမ်းညွှန်ချက်။

စည်းရုံးရေးမှူး/ဝန်ထမ်း အမည် ဦးဇော်စာ

နေ့စွဲ ၂၄/၀၃/၂၀၁၇

စက်ဝန်းအားအမှတ်ခြံပါ စက်ဝန်း(၁) စက်ဝန်း(၂) စက်ဝန်း(၃)

□ ကေဝန်း (၄) .

ကျေးရွာအုပ်စု မြို့နယ် - ပုတာအို

ကျေးရွာအုပ်စု မြို့နယ် - ပုတာအို

စီမံကိန်းဆောင်ရွက်မှုအဆင့်များ	နေ့စွဲ		အစည်းအဝေးတက်ရောက်သူအရေအတွက်				အိမ်ထောင်စု	အိမ်ထောင်စု %
	တောင်သည်နေ့	ပြီးဆုံးသည်နေ့	အချိန်အရေအတွက်	အချိန်အရေအတွက်	အိမ်ထောင်စုအရေအတွက်	လူမျိုးစုတက်ရောက်သူအရေအတွက်နှင့်လူမျိုးစုအမည်		
၁။ ကျေးရွာစီမံကိန်း မိတ်ဆက်အစည်းအဝေး	၂၇.၂.၁၇	၂၇.၂.၁၇	၃	၃	၆	၇၀၆-၂ ၂၆၁၇-၄	၈	၇၅%
၂။ ကျေးရွာစီမံကိန်း မိတ်ဆက်ရေးဆွဲခြင်း အစည်းအဝေး	၂၇/၂/၁၇	၂၇/၂/၁၇	၃	၃	၆	၇၀၆-၂ ၂၆၁၇-၄	၈	၇၅%
၃။ ကျေးရွာအုပ်စု လုပ်ငန်းဆုံးဖြတ်ချက်ချသည့် အစည်းအဝေး	၂၇.၅.၂၀၁၇	၂၇.၅.၂၀၁၇	၃	၃	၇	၇၀၆-၂ ၂၆၁၇-၄	၈	၆၃.၅%
၄။ မြို့နယ်အဆင့် စီမံကိန်းရေးဆွဲရေးနှင့် အကောင်အထည်ဖော်ရေးကော်မတီ၏ စီမံကိန်း သုံးသပ်မှု အစည်းအဝေး	၃၁.၅.၁၇	၃၁.၅.၁၇	၈	၈	၈	၈	၈	၇၅%
၅။ မြို့နယ် စီမံကိန်းရေးဆွဲရေးနှင့် အကောင်အထည်ဖော်ရေးကော်မတီ၏ဆုံးဖြတ်မှုကို ရွာသို့ အသိပေး အကြောင်းကြားသည့်အစည်းအဝေး	၂၈.၇.၂၀၁၇	၂၈.၇.၂၀၁၇	၈	၈	၆	၇၀၆-၂ ၂၆၁၇-၄	၈	၇၅%

၉။စီမံကိန်းစက်ဝန်းအချိန်ဇယား(ပုံစံ-၂)(ပထမနှစ်စက်ဝန်း)

ပုံစံ - ၀ - ၂ -စီမံကိန်းစက်ဝန်းအချိန်ဇယား (PC 2)

လမ်းညွှန်ချက်

စည်းရုံးရေးမှူး/ဝန်ထမ်း အမည်

နေ့စွဲ

စက်ဝန်းအားအမှတ်ဖြစ်ပါ စက်ဝန်း(၁) စက်ဝန်း(၂) စက်ဝန်း(၃)

ပြည်နယ်/တိုင်း - ကချင်

မြို့နယ် - ပုတာအို

ကျေးရွာအုပ်စု

ကျေးရွာ

စီမံကိန်းဆောင်ရွက်မှုအစဉ်များ	နေ့စွဲ		အစည်းအဝေးတက်ရောက်သူအရေအတွက်				အိမ်ထောင်စွဲ	အိမ်ထောင်စွဲပေါင်း	အိမ်ထောင်စွဲ %
	စတင်သည့်နေ့	ပြီးဆုံးသည့်နေ့	အမျိုးသားအရေအတွက်	အမျိုးသမီးအရေအတွက်	အိမ်ထောင်စွဲအရေအတွက်	လူမျိုးစုတက်ရောက်သူအရေအတွက် နှင့်လူမျိုးစုအမည်			
၁။ ကျေးရွာစီမံကိန်း မိတ်ဆက်အစည်းအဝေး	၁၀/၇/၁၈		၈	၇	၈	၆၈၃ (၁၁) ၇၀၆ (၂၄)	၈	၈	၁၀၀
၂။ ကျေးရွာဖွံ့ဖြိုးရေး စီမံချက်ရေးဆွဲခြင်း အစည်းအဝေး	၁၀/၇/၁၈		၈	၇	၈	၆၈၃ (၁၁) ၇၀၆ (၂၄)	၈	၈	၁၀၀
၃။ ကျေးရွာအုပ်စု လုပ်ငန်းဆုံးဖြတ်ချက်ချသည့် အစည်းအဝေး	၁၈/၈/၁၈	၁၈/၈/၁၈	၄၅	၃၇		၆၈၃ - ၃၀ - ၇၀၆ - ၃၈ ၅၀၆ - ၈ - ၈, ၆၈၃ - ၁			
၄။ မြို့နယ်အဆင့် စီမံကိန်းရေးဆွဲရေး နှင့် အကောင်အထည်ဖော်ရေးကော်မတီ၏ စီမံကိန်း သုံးသပ်မှု အစည်းအဝေး							မလို	မလို	
၅။ မြို့နယ် စီမံကိန်းရေးဆွဲရေးနှင့် အကောင်အထည်ဖော်ရေးကော်မတီ၏ဆုံးဖြတ်မှုကို ရွာသူ့ အသိပေးအကြောင်းကြားသည့်အစည်းအဝေး							မလို	မလို	

၁၀။ ကျေးရွာဖွံ့ဖြိုးရေးဦးစားပေးအစီအစဉ် (ပုံစံ-၃) တတိယနှစ်စက်ဝန်း

ပုံစံ - ၈-၃ ကျေးရွာဖွံ့ဖြိုးရေး ဦးစားပေးအစီအစဉ် (Form PC 3)

လယ်ယာဖွံ့ဖြိုးရေး အဆင့်(၃)ကျေးရွာဖွံ့ဖြိုးရေးအစီအစဉ်အောက်တွင် အကျိုးရှိစေရန်အတွက် ကျေးရွာစီမံကိန်း အထောက်အကူပြု စက်မှုတီထွင် လုပ်ငန်းများအား အကူအညီပြု ပြန်လည်ဖြည့်ဆည်းပေးခြင်း ဖြစ်သည်။			
လုပ်ငန်းအမျိုးအမည်			
ရက်စွဲ	7-3-2020	စက်ဝန်းအား အမှတ်ပြုပါ (V) <input type="checkbox"/> စက်ဝန်း(၁) <input type="checkbox"/> စက်ဝန်း(၂) <input type="checkbox"/> စက်ဝန်း(၃) <input type="checkbox"/> စက်ဝန်း(၄) <input type="checkbox"/>	
ပြည်နယ်/တိုင်း	ဗိုလ်	ကျေးရွာအုပ်စု	ကျေးရွာ
ကချင်	ပုတာတို	မင်္ဂလာ	ဒဂုံ(၂)

က။ အစီအစဉ်အောက်တွင် အကျိုးရှိစေရန်အတွက် အထောက်အကူပြုပေးခြင်း - ယခုလက်ရှိအစီအစဉ်အောက်တွင် အကျိုးရှိစေရန်အတွက် အထောက်အကူပြုပေးခြင်း (အမျိုးအမည်/အမျိုးအမည်/အမျိုးအမည်/အမျိုးအမည်) ဖြစ်သည်။

အုပ်စု၊ မြို့နယ်များမှ အစီအစဉ်အောက်တွင် အကျိုးရှိစေရန်အတွက်	
ရွာတွင် လယ်၊ မြေကန်၊ ဘေးအန္တရာယ် မရှိ၊ တွင်း၊ နှံ့ခွေး၊ ဗဟု	<input type="checkbox"/> ကျား <input type="checkbox"/> ကျား+ မ
ခက်ခဲ ပါသည်။	
တစ်ရွာနှင့် တစ်ရွာ ခွေး၊ ဗဟုနှင့် ရွာ၏ ကူးစက်မှု၊ မြေကန်၊	<input type="checkbox"/> ကျား <input type="checkbox"/> ကျား+ မ
ဘေးအန္တရာယ် ခွေး၊ ဗဟုခက်ခဲ ပါသည်။	
မြို့မရှိ ဘေးအန္တရာယ် ရွာ၏ သွေး၊ မြေ၊ စာအုပ်စုနှင့် ခက်ခဲ	<input type="checkbox"/> ကျား <input type="checkbox"/> ကျား+ မ
ပါသည်။	
ဘေးအန္တရာယ် မရှိ မရှိ ဘေးအန္တရာယ် ရွာ၏ သွေး၊ မြေ၊ ဘေးအန္တရာယ်	<input type="checkbox"/> ကျား <input type="checkbox"/> ကျား+ မ
မရှိ ခက်ခဲ ချို့တဲ့ခြင်း။	
ဆေးခန်း မရှိ ဘေးအန္တရာယ် အချို့ရှိ ကျေးရွာနှင့် ခက်ခဲပါသည်။	<input type="checkbox"/> ကျား <input type="checkbox"/> ကျား+ မ
ကျေးရွာရှိ ရွာအုပ်စုများ၊ ဝန်ဆောင်မှု ပြုစုရန် အားလုံး အစီအစဉ်	<input type="checkbox"/> ကျား <input type="checkbox"/> ကျား+ မ
ရွာအတွင်း စား၊ ဝတ်စား ရေး ခက်ခဲခြင်း	
ခက်ခဲ ခွေး၊ ဘေးအန္တရာယ် ရွာ၏ ရွာအုပ်စု မြေ၊ ဝန်ဆောင်မှု	<input type="checkbox"/> ကျား <input type="checkbox"/> ကျား+ မ
မရှိ ခက်ခဲ ချို့တဲ့ခြင်း ရွာ၏ သွေး၊ မြေ၊ ဘေးအန္တရာယ် ခက်ခဲပါသည်။	<input type="checkbox"/> ကျား <input type="checkbox"/> ကျား+ မ
	<input type="checkbox"/> ကျား <input type="checkbox"/> ကျား+ မ
	<input type="checkbox"/> ကျား <input type="checkbox"/> ကျား+ မ
	<input type="checkbox"/> ကျား <input type="checkbox"/> ကျား+ မ
	<input type="checkbox"/> ကျား <input type="checkbox"/> ကျား+ မ
	<input type="checkbox"/> ကျား <input type="checkbox"/> ကျား+ မ

၁၀။ ကျေးရွာဖွံ့ဖြိုးရေးဦးစားပေးအစီအစဉ် (ပုံစံ-၃) တတိယနှစ်စက်ဝန်း

၈၅။ ပျော်ပန်းခြံမြို့နယ်၊ နောင်လာမညို (၅) နှစ် အတွင်း ကျေးရွာဖွံ့ဖြိုးရေး ပျော်ပန်းခြံလှူဒါန်းကော်မတီမှ အစီအစဉ်အရ ထပ်ပြင်ပါ။

အုပ်စုဖွဲ့စည်းရေးမှတ်တမ်း ထပ်ပြင်သောပျော်ပန်းခြံများ	
ရွာတွင်းလမ်း၊ သစ်ကျောက်ခြံ၊ ဖြူစို သွား၊ လာရု အဆင် ခြေလှေမညို။	၀ ကျား ၀၂၊ ၀ ကျား + ၀
သစ်သားတံတား၊ တောင်ဘက်ခြံ၊ ဖြူစို သွား၊ သား၊ များ သွား၊ လာရု၊ ဗျယ်ကူ၊ လာမညို။	၀ ကျား ၀၂၊ ၀ ကျား + ၀
သိုလာဒေါ်၊ ဂုဏ်ပါက ကျောက်၊ သစ်သား၊ များ၊ အတွက် အဆင် ခြေလှေ မညို။	၀ ကျား ၀၂၊ ၀ ကျား + ၀
သောက်သုံး ရေ ဂုဏ်ပါက သွား၊ သား၊ များ၊ အဆင် ခြေစွာ ရေ သိုက် စား သောက် နိုင်မညို။	၀ ကျား ၀၂၊ ၀ ကျား + ၀
သား၊ ပေး ခန်း ဂုဏ်ပါက အချိန် မြို့ သား ကုသ နိုင် မြို့၊ အ သက် အန္တရာယ် မှလွတ် ပျောက် ရောက် နိုင် မညို။	၀ ကျား ၀၂၊ ၀ ကျား + ၀
အသက် ရွေး ဝမ်း ရွေး ခန်း ယာဉ်ပါက (အိုင်ကယ် မြို့ မြို့)၊ ငါး ခွေ စိုက်၊ ယာဉ်၊ စားစား ခြေစွာ၊ အဆင် ခြေလှေ မညို။	၀ ကျား ၀၂၊ ၀ ကျား + ၀
သွက် ခြေစွာ ရေး ခန်း၊ သွား၊ များ၊ သစ်သား၊ ပါက ဝင် ခြေစွာ မညို။	၀ ကျား ၀၂၊ ၀ ကျား + ၀
	၀ ကျား ၀၂၊ ၀ ကျား + ၀
	၀ ကျား ၀၂၊ ၀ ကျား + ၀
	၀ ကျား ၀၂၊ ၀ ကျား + ၀
	၀ ကျား ၀၂၊ ၀ ကျား + ၀
	၀ ကျား ၀၂၊ ၀ ကျား + ၀

၈၆။ လှူဒါန်းပေးသူ၏ လာမညို (၅) နှစ်အတွက် အကျဉ်းချုပ်သော ဦးစားပေး ဖွံ့ဖြိုးတိုးတက်မှု လုပ်ငန်း အစီအစဉ်များအား ဖော်ပြပါ။

ဦးစား ပေး အဆင့်	ကျေးရွာအတွက် ဦးစားပေး ဖွံ့ဖြိုးတိုးတက်မှု လုပ်ငန်းစဉ်များ	အဆိုပြုသူ (အမျိုးသား မူလ/ အမျိုးသမီးများ/အမျိုး သား+အမျိုးသမီး)	အခန်း ကဏ္ဍ	ဦးစား ပေး အဆင့် ထက်မှ တစ်ချက်	ခန့်မှန်း ကုန်ကျ စရိတ်	အတိုးတက်ရေး ဖွံ့ဖြိုးမှု ဝင်ရောက်မှု		
						ကျား	မ	ပေါင်း
၀	မြို့၊ မြို့၊ ရေ သွယ် စား နိုင် မြို့	၀ + ၀	ကျေးရွာ	၁	၂၇၀၀၀၀	၂၇	၂၇	၅၀
၂	သစ်သား တံတား၊ တောင် ဘက် ခြံ	၀ + ၀	မြို့၊ မြို့	၂	၂၇၀၀၀၀	၂၇	၂၇	၅၀

၁၀။ ကျေးရွာဖွံ့ဖြိုးရေးဦးစားပေးအစီအစဉ် (ပုံစံ-၃) တတိယနှစ်စက်ဝန်း

၃	သိုဃာဒီးဂျီဇာ	၈	ဦးစားဇုန်	3	၂၇	၂၇	၅၀
၄	ဆေးဆေးသိုဃာဒီးဂျီဇာ	၄	ကျေးရွာ	4	၂၇	၂၇	၅၀
၅	ရွာတွင် သိုဃာဒီးဂျီဇာ	၈+၅	သိုဃာဒီးဂျီဇာ	5	၂၇	၂၇	၅၀
၆							
၇							
၈							
၉							
၁၀							
၁၁							
၁၂							

၁၀။ လူထုဝိသိကိန်း၏ ကာယပညာ (၄) နှစ်အတွက် အကျဉ်းချုပ်စာတမ်း ဦးစားပေး ဖွံ့ဖြိုးတိုးတက်မှု လုပ်ငန်း အစီအစဉ်များစာတမ်းစီမံခြင်း

အဆင့်	ကျေးရွာအတွက် ဦးစားပေး ဖွံ့ဖြိုးတိုးတက်မှု လုပ်ငန်းစဉ်များ	အဆိုပြုသူ (အဆိုပြုသူများ/ အဆိုပြုသည့်အဖွဲ့/အဖွဲ့ဝင်များ/ အဆိုပြုသည့်အဖွဲ့)	အခန်းကဏ္ဍ
၁	ကျေးရွာအတွက် ဦးစားပေး ဖွံ့ဖြိုးတိုးတက်မှု လုပ်ငန်းစဉ်များ	၄	အသက်မွေးဝမ်းကြေး
၂	သိုဃာဒီးဂျီဇာ	၈	အသက်မွေးဝမ်းကြေး
၃			
၄			
၅			
၆			

မိမိ၏အသက်မွေးဝမ်းကြေးအတွက် အကျဉ်းချုပ်စာတမ်းစီမံခြင်းသည်

အမည် ဦးအောင်ကျော် လက်မှတ် [Signature] ဇူ. ၅. ၇. 3. 2020

၁၀။ ကျေးရွာဖွံ့ဖြိုးရေးဦးစားပေးအစီအစဉ် (ပုံစံ-၃) ဒုတိယနှစ်စက်ဝန်း

ပုံစံ - ၈-၃ ကျေးရွာဖွံ့ဖြိုးရေး ဦးစားပေးအစီအစဉ် (Form PC 3)

လမ်းညွှန်ချက်၊ အဆင့်(၃)ကျေးရွာဖွံ့ဖြိုးရေးမှန်းချက်အစည်းအဝေးပြီးဆုံးသောအခါ ကျေးရွာစီမံကိန်း အထောက်အကူပြု ကော်မတီသည် လူထုစည်းရုံးရေးမှူးအကူအညီဖြင့် ဤပုံစံကိုပြည့်စုံအောင် ဖြည့်သွင်းရမည်။

လူထုစည်းရုံးရေးမှူး/ဝန်ထမ်း အမည် ဦး စား စာ

နေ့စွဲ ၇.၅.၂၀၁၇

စက်ဝန်းအား အမှတ်ခြစ်ပါ (✓) စက်ဝန်း(၁) စက်ဝန်း(၂) စက်ဝန်း(၃) စက်ဝန်း(၄)

ပြည်နယ်/တိုင်း ကချင်	မြို့နယ် ပူတာအို	ကျေးရွာအုပ်စု မန်စေ	ကျေးရွာ အိုင် (၂)
-------------------------	---------------------	------------------------	----------------------

က။ အခက်အခဲအတားအဆီးများအားဆွေးနွေးခြင်း - ယခုလက်ရှိအခြေအနေတွင်ဤကျေးရွာဖွံ့ဖြိုးတိုးတက်ရေးအတွက် အဓိကအခက်အခဲအတားအဆီးများသည် မည်သည်များဖြစ်ပါသနည်း။ (အမျိုးသား/သမီး အနည်းဆုံးအခက်အခဲ ၅ ခုစီဖော်ပြပါ)

အုပ်စုဖွဲ့ဆွေးနွေးမှုများမှ တင်ပြသောအခက်အခဲအတားအဆီးများ	
ဝါးသား များ မကောင်း သားကြောင့် သွားစောရန် အင်အား ချပါသည်။	<input type="checkbox"/> ကျား <input type="checkbox"/> မ <input type="checkbox"/> ဧကျား + မ
မောင်မကောင်း ကောင်းကြောင့် မွေးလာသော သွားစောရန် အင်အား ချပါသည်။	<input type="checkbox"/> ကျား <input type="checkbox"/> မ <input type="checkbox"/> ကျား + မ
ရေပေါက် ပေးကြောင့် သား ကောင်း သွားစောရန် အင်အား ချပါသည်။	<input type="checkbox"/> ကျား <input type="checkbox"/> မ <input type="checkbox"/> ကျား + မ
ရေပေါက် သွားစောရန် အင်အား မကောင်း သား မကောင်း သွားစောရန် အင်အား ချပါသည်။	<input type="checkbox"/> ကျား <input type="checkbox"/> မ <input type="checkbox"/> ဧကျား + မ
အင်အား များ အင်အား မကောင်း သွားစောရန် အင်အား ချပါသည်။	<input type="checkbox"/> ကျား <input type="checkbox"/> မ <input type="checkbox"/> ဧကျား + မ
မီးဖိုချောင် သုံးကိစ္စ မကောင်း ကျွန်ုပ်တို့ကိုင်စွဲ ချက်ပါ။ သို့မဟုတ် သွားစောရန်	<input type="checkbox"/> ကျား <input type="checkbox"/> မ <input type="checkbox"/> ဧကျား + မ
အား မကောင်း	<input type="checkbox"/> ကျား <input type="checkbox"/> မ <input type="checkbox"/> ဧကျား + မ
အင်အား မကောင်း သွားစောရန် အင်အား မကောင်း သွားစောရန် အင်အား ချပါသည်။	<input type="checkbox"/> ကျား <input type="checkbox"/> မ <input type="checkbox"/> ကျား + မ
ဝင် ဧကျား ကျား စောရန် အင်အား မကောင်း သွားစောရန် အင်အား ချပါသည်။	<input type="checkbox"/> ကျား <input type="checkbox"/> မ <input type="checkbox"/> ကျား + မ
	<input type="checkbox"/> ကျား <input type="checkbox"/> မ <input type="checkbox"/> ကျား + မ
	<input type="checkbox"/> ကျား <input type="checkbox"/> မ <input type="checkbox"/> ကျား + မ
	<input type="checkbox"/> ကျား <input type="checkbox"/> မ <input type="checkbox"/> ကျား + မ

၁၀။ ကျေးရွာဖွံ့ဖြိုးရေးဦးစားပေးအစီအစဉ် (ပုံစံ-၃) ဒုတိယနှစ်စက်ဝန်း

ခ။ မျှော်မှန်းခြင်း- နောင်လာမည့် (၅)နှစ် အတွင်း ကျေးရွာဖွံ့ဖြိုးရေး မျှော်မှန်းလျာထားချက်များအား တင်ပြပါ။

အုပ်စုဖွဲ့ဆွေးနွေးမှုများမှ တင်ပြသော မျှော်မှန်းချက်များ	
မြို့တွင်း သစ်တောပေါက်ထွက် ခံစားမှု - ခရီး - သွားလာမှု ကျ ဖျက် ကျ ဖျော့မွေ့လာမည်။ အေးအေး	<input type="checkbox"/> ကျား <input type="checkbox"/> မ ဓါတ်ကျား + မ
ချောင်းကန်တံတားများ တည်ဆောက်ပြီး သွားလာမှု ပိုမို လွယ်ကူစေမည်။ အေးအေး	<input type="checkbox"/> ကျား <input type="checkbox"/> မ <input type="checkbox"/> ကျား + မ
မြို့တွင်း ကျ ဖျော့မွေ့မှု ပိုမို ဖြစ်ပေါ်စေမည်။ အေးအေး	<input type="checkbox"/> ကျား <input type="checkbox"/> မ <input type="checkbox"/> ကျား + မ
သစ်တောပေါက် ခံစားမှု ပိုမို ဖြစ်ပေါ်စေမည်။ အေးအေး	<input type="checkbox"/> ကျား <input type="checkbox"/> မ <input type="checkbox"/> ကျား + မ
လယ်အုပ်စိုက် - ရရှိလာမည်။ မြေသေတ္တာ - ကောင်းမွန်ပြီး ကျေးရွာဖွံ့ဖြိုးစေမည်။	<input type="checkbox"/> ကျား <input type="checkbox"/> မ <input type="checkbox"/> ကျား + မ
ခိုက်ယိုမှု - ရှားပါးလာမည်။ မြေသေတ္တာ - ကောင်းမွန်ပြီး ကျေးရွာဖွံ့ဖြိုးစေမည်။	<input type="checkbox"/> ကျား <input type="checkbox"/> မ <input type="checkbox"/> ကျား + မ
သစ်တောပေါက် ခံစားမှု ပိုမို ဖြစ်ပေါ်စေမည်။ အေးအေး	<input type="checkbox"/> ကျား <input type="checkbox"/> မ <input type="checkbox"/> ကျား + မ
ဝမ်းနိုးမှု - ရှားပါးလာမည်။ မြေသေတ္တာ - ကောင်းမွန်ပြီး ကျေးရွာဖွံ့ဖြိုးစေမည်။	<input type="checkbox"/> ကျား <input type="checkbox"/> မ <input type="checkbox"/> ကျား + မ
	<input type="checkbox"/> ကျား <input type="checkbox"/> မ <input type="checkbox"/> ကျား + မ
	<input type="checkbox"/> ကျား <input type="checkbox"/> မ <input type="checkbox"/> ကျား + မ
	<input type="checkbox"/> ကျား <input type="checkbox"/> မ <input type="checkbox"/> ကျား + မ

ဂ။ လူထုဝင်ပံ့ကိန်း၏ လာမည့် (၄)နှစ်အတွက် အကျိုးဝင်သော ဦးစားပေး ဖွံ့ဖြိုးတိုးတက်မှု လုပ်ငန်း အစီအစဉ်များအား ဖော်ပြပါ။

ဦးစားပေးအဆင့်	ကျေးရွာအတွက် ဦးစားပေး ဖွံ့ဖြိုးတိုးတက်မှု လုပ်ငန်းစဉ်များ	အဆိုပြုသူ(အမျိုးသားများ/ အမျိုးသမီးများ/အမျိုးသား+အမျိုးသမီး)	အခန်းကဏ္ဍ	ဦးစားပေးအဆင့်သတ်မှတ်ချက်	ခန့်မှန်းကုန်ကျစရိတ်	အကျိုးခံစားခွင့်ရှိသူ ခန့်မှန်းခြေအရေအတွက်		
						ကျား	မ	ပေါင်း
၁								
၂								

၁၀။ ကျေးရွာဖွံ့ဖြိုးရေးဦးစီးဌာနအစီအစဉ် (ပုံစံ-၃)ပထမနှစ်စက်ဝန်း

ပုံစံ - ၈ - ၃ ကျေးရွာဖွံ့ဖြိုးရေး ဦးစီးဌာနအစီအစဉ် (Form PC 3)

လမ်းညွှန်ချက်။			
လူထုစည်းရုံးရေးမှူး/ဝန်ထမ်း အမည်			
နေ့စွဲ စက်ဝန်းအား အမှတ်ခြစ်ပါ (V) <input type="checkbox"/> စက်ဝန်း(၁)		<input type="checkbox"/> စက်ဝန်း(၂) <input type="checkbox"/> စက်ဝန်း(၃) <input type="checkbox"/> စက်ဝန်း(၄)	
ပြည်နယ်/တိုင်း ကချင်	မြို့နယ် ပူတာအို	ကျေးရွာအုပ်စု	ကျေးရွာ

က။အခက်အခဲအတားအဆီးများအားဆွေးနွေးခြင်း-ယခုလက်ရှိအခြေအနေတွင် ဤကျေးရွာဖွံ့ဖြိုးတိုးတက်ရေး အတွက် အဓိကအခက်အခဲအတားအဆီးများသည်မည်သည်များဖြစ်ပါသနည်း။ (အမျိုးသား/သမီး အနည်းဆုံးအခက်အခဲ ၅ ခုစီဖော်ပြပါ)

အမျိုးသား အဖွဲ့မှ တင်ပြသောအခက်အခဲအတားအဆီးများ		အမျိုးသမီး အဖွဲ့မှတင်ပြသောအခက်အခဲအတားအဆီးများ	
၁	လမ်း၊ မြေကင်း၊ သော့ခေါင်း၊ မိုးတွင်း၊ လူသွားလာရေးအဆင်မပြေဘဲ ခဲ့သည်။	၁	ကျေးရွာလမ်းမှာ တွင်း၊ ရွံ့အူ မော့ခေါင်း၊ သွားလာရန် မလွယ်ကူခြင်း။
၂	တိဏားမရှိသောခေါင်း၊ မိုးရာသီတွင်ရေကြီးရေချော်၊ ကျွဲအား နွေအား မာရ် မရပါ။	၂	ကျောင်းကူးလမ်းခက်ခဲ၊ ရိပ်တင်ရန် ခက်ခဲသောရေယာခေါင်း၊ သတ္တိမရှိ
၃	မီးမရှိ (ယုတ်ခဲ)သောခေါင်း၊ မလေးစားစွာ ချီမိမိခြင်း။	၃	ဆေးဆိုင် မရှိသောခေါင်း၊ သတ္တိမရှိစေ၊ ကျွဲအား မရပါ။
၄	ကျေးရွာအတွင်း ကျွဲအား၊ နွေအား မရသောခေါင်း၊ မြေကင်း မလွယ်ကူခြင်း။	၄	ရေပေါက်ရေယာခေါင်း၊ သတ္တိမရှိခြင်း၊ ဆိုင် ခပ်ဆင်ခြင်း။
၅	ရွာတွင်းလမ်း မကောင်းသောခေါင်း၊ ရွာလမ်း၊ ရွံ့အူသည်။	၅	မူပိုင်ခွင့်မရှိသောခေါင်း၊ နေရာမရခြင်း၊ သွားလာရန် မလွယ်ကူခြင်း။

ခ။ မျှော်မှန်းခြင်း - နောင်လာမည့် (၅)နှစ် အတွင်း ကျေးရွာဖွံ့ဖြိုးရေး မျှော်မှန်းလျာထားချက်များအား တင်ပြပါ။

အမျိုးသားအဖွဲ့မှ တင်ပြသောမျှော်မှန်းချက်များ		အမျိုးသမီး အဖွဲ့မှ တင်ပြသောမျှော်မှန်းချက်များ	
၁	ကျေးရွာအတွင်း ကျွဲအား၊ နွေအား မရသောခေါင်း၊ မြေကင်း မလွယ်ကူခြင်း။	၁	ရာသီမရွေး သွားလာရန် မလွယ်ကူသောခေါင်း။
၂	ကျေးရွာအတွင်း ကျွဲအား၊ နွေအား မရသောခေါင်း၊ မြေကင်း မလွယ်ကူခြင်း။	၂	ကျေးရွာအတွင်း ကျွဲအား၊ နွေအား မရသောခေါင်း။
၃	ကျေးရွာအတွင်း ကျွဲအား၊ နွေအား မရသောခေါင်း၊ မြေကင်း မလွယ်ကူခြင်း။	၃	ကျေးရွာအတွင်း ကျွဲအား၊ နွေအား မရသောခေါင်း။
၄	ကျေးရွာအတွင်း ကျွဲအား၊ နွေအား မရသောခေါင်း၊ မြေကင်း မလွယ်ကူခြင်း။	၄	ကျေးရွာအတွင်း ကျွဲအား၊ နွေအား မရသောခေါင်း။
၅	ကျေးရွာအတွင်း ကျွဲအား၊ နွေအား မရသောခေါင်း၊ မြေကင်း မလွယ်ကူခြင်း။	၅	ကျေးရွာအတွင်း ကျွဲအား၊ နွေအား မရသောခေါင်း။

၁၀။ ကျေးရွာဖွံ့ဖြိုးရေးဦးစားပေးအစီအစဉ် (ပုံစံ-၃)ပထမနှစ်စက်ဝန်း

၈။ လူထုစီမံကိန်း ၏ လာမည့် (၄နှစ်)အတွင်းအကျုံးဝင်သောဦးစားပေးဖွံ့ဖြိုးတိုးတက်မှုလုပ်ငန်းအစီအစဉ်များအားဖော်ပြပါ။

အဆင့်	ကျေးရွာအတွက် ဦးစားပေး ဖွံ့ဖြိုးတိုးတက်မှု လုပ်ငန်းစဉ်များ	အဆိုပြုသူ အမျိုးသားများ / အမျိုးသမီးများ/ အမျိုးသား+ အမျိုးသမီး)	ခန့်မှန်း ကုန်ကျ စရိတ်	အကျိုးခန့်ခွဲစားခွင့်ရှိသူ ခန့်မှန်းခြေအရေအတွက်
၁	ပတ်ဝန်းကျင်ရေးရာအဖွဲ့	၃ ယောက် + ၂ ယောက်		၄၈
၂	ကျေးရွာအတွက် အဖွဲ့အစည်း	၃ ယောက် + ၂ ယောက်		၄၈
၃	ကျေးရွာအတွက် အဖွဲ့အစည်း	၃ ယောက် + ၂ ယောက်		၄၈
၄	စီမံခန့်ခွဲရေးအဖွဲ့အစည်း	၃ ယောက် + ၂ ယောက်		၄၈
၅	အဖွဲ့အစည်းအဖွဲ့အစည်း	၃ ယောက် + ၂ ယောက်		၄၈

၉။ လူထုစီမံကိန်း၏ လာမည့်(၄)နှစ်အတွက်အကျုံးမဝင်သောဦးစားပေးဖွံ့ဖြိုးတိုးတက်မှုလုပ်ငန်းအစီအစဉ်များအားဖော်ပြပါ။

အဆင့်	ကျေးရွာအတွက် ဦးစားပေး ဖွံ့ဖြိုး တိုး တက်မှု လုပ်ငန်းစဉ်များ	အဆိုပြုသူ (အမျိုးသားများ/ အမျိုးသမီးများ/ အမျိုးသား+ အမျိုးသမီး)	အခန်းကဏ္ဍ
၁	ကျေးရွာအဖွဲ့အစည်း	၃ ယောက်	
၂	ကျေးရွာအဖွဲ့အစည်း	၃ ယောက်	
၃			
၄			
၅			

ခေါင်းဆောင်၊ ကျေးရွာစီမံကိန်းအထောက်အကူပြုကော်မတီမှ အတည်ပြုသည်။

အမည် ဦး ဒုကား တီရီအာ လက်မှတ် [Signature] နေ့စွဲ -----

ပ-၃ကြိမ်အစည်းအဝေး

နေရာ-မနိဝေဆပ်စု

ကျေးရွာ-နမ်ရှိ(၂)ကျေးရွာ

ရက်စွဲ- ၈-၃-၂၀၂၀

အစည်းအဝေးရည်ရွယ်ချက်၊ လူထုအခြေပြုစီမံကိန်း ပ-၃ကြိမ်ကျေးရွာစီမံကိန်း မိတ်ဆက် အစည်းအဝေး၊ စီမံကိန်းစက်ဝန်း ခန့်မှန်းနှင့် လူမှုဆန်းစစ်ခြင်း ပြုလုပ်ပြီး လုပ်ငန်းခွဲစိတ် ထုတ်ရန်။

ဆွေးနွေးချက်၊ အစည်းအဝေး မတင်မီစဉ်ရုံးချုပ်များသည် ကျေးရွာလူထုကို တစ်ဦးချင်း မိတ်ဆက်ခဲ့ကြပါသည်။ စည်းရုံးရေးမှူး ဦးကျော်နီထောမှ မိမိတို့စီမံကိန်းကို ကျေးရွာလူထု အယ်လောက် နားလည်ကြောင်း အနည်းငယ်မေးမြန်းပြီး အစည်းအဝေးကို တင်ပြခဲ့ကြပါသည်။ ထို့နောက် စည်းရုံးရေးမှူးဦးကျော်နီထောမှ စီမံကိန်းစက်ဝန်းနှင့် စီမံကိန်း မိတ်ဆက်များကို ကျေးရွာလူထုထံ ချွတ်ရှင်းလင်းခဲ့ကြပါသည်။ စီမံကိန်းစက်ဝန်းမှာ အပိုင်း(၆)ပိုင်း နှင့် အဆင့်(၁၄) ဆင့် ဖြင့် ခွဲစည်း ထားကြောင်း စက်ဝန်းတစ်ပတ်ပြည့်လျှင် စီမံကိန်းနှစ် တစ်နှစ်ပြီးဆုံးကြောင်းကို ကျေးရွာလူထုထံ ထပ်မံရှင်းပြခဲ့ပါသည်။ ထို့နောက် စည်းရုံးရေးမှူး ဦးကျော်နီထောမှ မိမိတို့ မနိဝေဆပ်စု တစ်ဘုပ်စုလုံး ရရှိမည့် ပုံပုံငွေများကို ရှင်းပြခဲ့ပါသည်။ ထို့နောက် လူမှုဆန်းစစ်ခြင်းကို အဖွဲ့ (၂)ဖွဲ့ခွဲကာ ဆွေးနွေးတင်ပြခဲ့ကြပါသည်။ အရင်နှစ်က ဆွဲခဲ့ကြသော ဆန်းစစ်ခြင်းများ ဖြစ်ကြောင်း အခက်အခဲ၊ အတားအဆီး၊ မျှော်မှန်းချက်တွေ ၊ အရင်အပြစ်ထိန်းချုပ်မှုတွေ ၊ ဝင်ခံစံတွေ ဆွဲခဲ့ကြကြောင်း စည်းရုံးရေးမှူး ဦးကျော်နီထောမှ ပြန်လည်ရှင်းပြကာ ကျေးရွာလူထုနှင့်အတူ ဆွေးနွေးခဲ့ကြပါသည်။ ထို့နောက်စီမံကိန်းလုပ်ငန်းခွဲများကို ဦးစားပေးအဆင့် သတ်မှတ်ရန် မဲခန့်ဖြင့် ဆွေးချယ်ခဲ့ကြပါသည်။ အကျိုးဝင်/မဝင်သော လုပ်ငန်းကို လက်ထောက်နည်းပညာများပေါ်မူတည်၍ ခန့်မှန်းချက်များ ရှင်းပြခဲ့ပါသည်။ ထို့နောက် ကော်မတီများ အပြောင်းအလဲရှိပါက ချိန်နှိုင်းရပါမည်။ သို့သော် အားလုံးချိန်းစုမည်လိုမဆိုလိုပါ ၊ အဆင်မပြေသော သူများချိန်းပါက ပိုအဆင်မပြေကြောင်း စည်းရုံးရေးမှူး ဦးကျော်နီထောမှ ရှင်းပြခဲ့ပါသည်။ စက်လက်ပြီး စည်ရုံးရေးမှူး ဦးကျော်နီထောမှ ကျေးရွာတင်စကားပြောဆိုပြီး အစည်းအဝေးကို ရပ်နားခဲ့ပါသည်။

မှတ်တမ်းတင်သူ

ဦးကျော်နီထော
စည်းရုံးရေးမှူး

၁၂။ ကဏ္ဍအလိုက် လုပ်ငန်းအချုပ်အစား

ကဏ္ဍ	စဉ်	လုပ်ငန်းအမျိုးအစား	အဆိုပြုသူ(အမှန်ဖြစ်ရန်)			ခုနစ်	ထောက်ပံ့မည့်အဖွဲ့အစည်း (သို့) ဌာန	မှတ်ချက်
			ကျား	မ	ကျား+မ			
အခြေခံအဆောက်အအုံကဏ္ဍ (လမ်း/တံတား/ရေရရှိရေး/မီးလင်းရေး)	၁	တံတားငယ်တည်ဆောက်ခြင်း			✓			
	၂	လမ်းပြုပြင်ခြင်း		✓				
	၃	ရေပိုက်သွယ်တန်းခြင်း			✓			
	၄	လမ်းသစ်ဖောက်လုပ်ခြင်း	✓					
	၅	ကျောက်ကြီးစီသစ်သားတံတား			✓	၂၀၁၉	လူထုဗဟိုပြုစီမံကိန်း	
	၆	ရေအားလျှပ်စစ်တည်ဆောက်ခြင်း			✓			
လူမှုစီးပွားကဏ္ဍ (ပညာရေး/ ကျန်းမာရေးနှင့်ဆိုင်သော အဆောက်အအုံများနှင့် အခြားလိုအပ်ချက်များ)	၁							
	၂							
	၃							
	၄							
	၅							
	၆							
	၇							
သက်မွေးဝမ်းကြောင်းကဏ္ဍ (စိုက်ပျိုးရေး/ မွေးမြူရေးနှင့်ဆိုင်သော အဆောက်အအုံများနှင့်အခြားလိုအပ်ချက်များ)	၁	စိုက်ပျိုးရေးသင်တန်း		✓				
	၂	မွေးမြူရေးသင်တန်း	✓					
	၃							
	၄							
	၅							
သဘာဝဘေးအန္တရာယ် လျော့ပါးရေး ကဏ္ဍ	၁							
	၂							
	၃							
	၄							
	၅							
အခြားကဏ္ဍ(ဌာနဆိုင်ရာများသို့ လွှဲပြောင်းနိုင်ခြင်းနှင့်အကောင်အထည်ဖော်ဆောင်ရွက်ပေး နိုင်ခြင်း မရှိသောလုပ်ငန်းများ)	၁	လူ့အခွင့်အရေးသင်တန်း		✓				
	၂							
	၃							
	၄							
	၅							