

ပြည်ထောင်စုသမ္မတမြန်မာနိုင်ငံတော်အစိုးရ  
စိုက်ပျိုးရေး၊ မွေးမြူရေးနှင့် ဆည်မြောင်းဝန်ကြီးဌာန  
ကျေးလက်ဒေသဖွံ့ဖြိုးတိုးတက်ရေးဦးစီးဌာန  
ပင်လည်ဘူးမြို့နယ်



လူထုဗဟိုပြုစီမံကိန်း  
National Community Driven Development Project  
(NCDDP)



ကျေးရွာဖွံ့ဖြိုးရေးအစီအစဉ်  
Village Development Plan (VDP)  
နန်းတပ်ကျေးရွာ၊ နန်းတပ်ကျေးရွာအုပ်စု

၂၀၁၈ ခုနှစ်

ပင်လည်ဘူးမြို့



မာတိကာ

၁။ပင်လည်ဘူးမြို့နယ်မြေပုံ ..... 2

၂။နန်းတပ်အုပ်စုမြေပုံ ..... 3

၃။ကျေးရွာအုပ်စုတွင်ပါဝင်သောကျေးရွာစာရင်းများ ..... 4

၄။ကျေးရွာအခြေခံအချက်အလက်များ ..... 4

၅။လူထုပူးပေါင်းပါဝင်သောလူမှုဆန်းစစ်ခြင်းနှင့်အကဲဖြတ်ခြင်းလုပ်ငန်းစဉ် (PSA/PRA) အကျဉ်းချုပ်..... 6

၆။ကျေးရွာဖွံ့ဖြိုးရေးအစီအစဉ်အတွက်အသုံးပြုခဲ့သော PRA tools များနှင့်တစ်ခုချင်းစီအတွက်သုံးသပ်ချက်များ ... 8

၇။ကော်မတီဝင်များရွေးချယ်ခြင်းနှင့်ကျေးရွာဖွံ့ဖြိုးရေးအစီအစဉ်ဆောင်ရွက်မှုမှတ်တမ်းခါတ်ပုံများ ..... 27

၈။ကော်မတီဝင်များစာရင်း ..... 31

၉။ပုံစံ-၁။ကျေးရွာအချက်အလက် ..... 35

၁၀။ပုံစံ-၂။စီမံကိန်းစက်ဝန်းအချိန်ဇယား ..... 43

၁၁။ပုံစံ-၃။ကျေးရွာဖွံ့ဖြိုးရေးဦးစားပေးအစီအစဉ် ..... 48

၁၂။ပုံစံ-၄-ကျေးရွာအုပ်စုစီမံကိန်းလုပ်ငန်းခွဲရွေးချယ်ခြင်းပုံစံ ..... 56

၁၃။အစည်းဝေးမှတ်တမ်းပုံစံ ..... 57

၁၄။ကဏ္ဍအလိုက်ဦးစားပေးဖွံ့ဖြိုးရေးလုပ်ငန်းစဉ်များ ..... 63



# ၁။ ပင်လည်ဘူးမြို့နယ်မြေပုံ

## စစ်ကိုင်းတိုင်းဒေသကြီး၊ ကသာခရိုင် ပင်လည်ဘူးမြို့နယ် UTM မြေပုံ

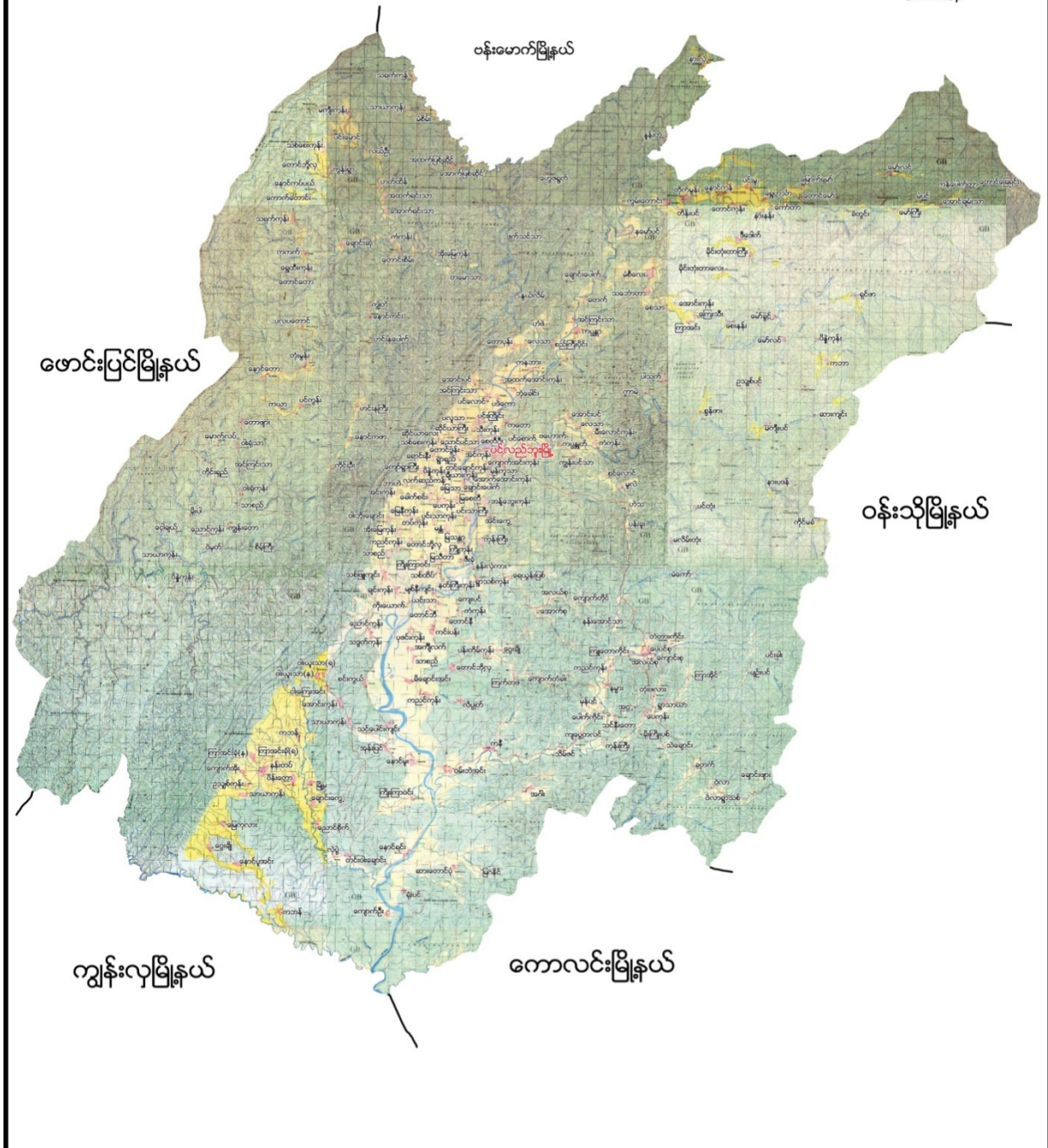



၂။ နန်းတပ်အုပ်စုမြေပုံ

နန်းတပ်ကျေးရွာအုပ်စု

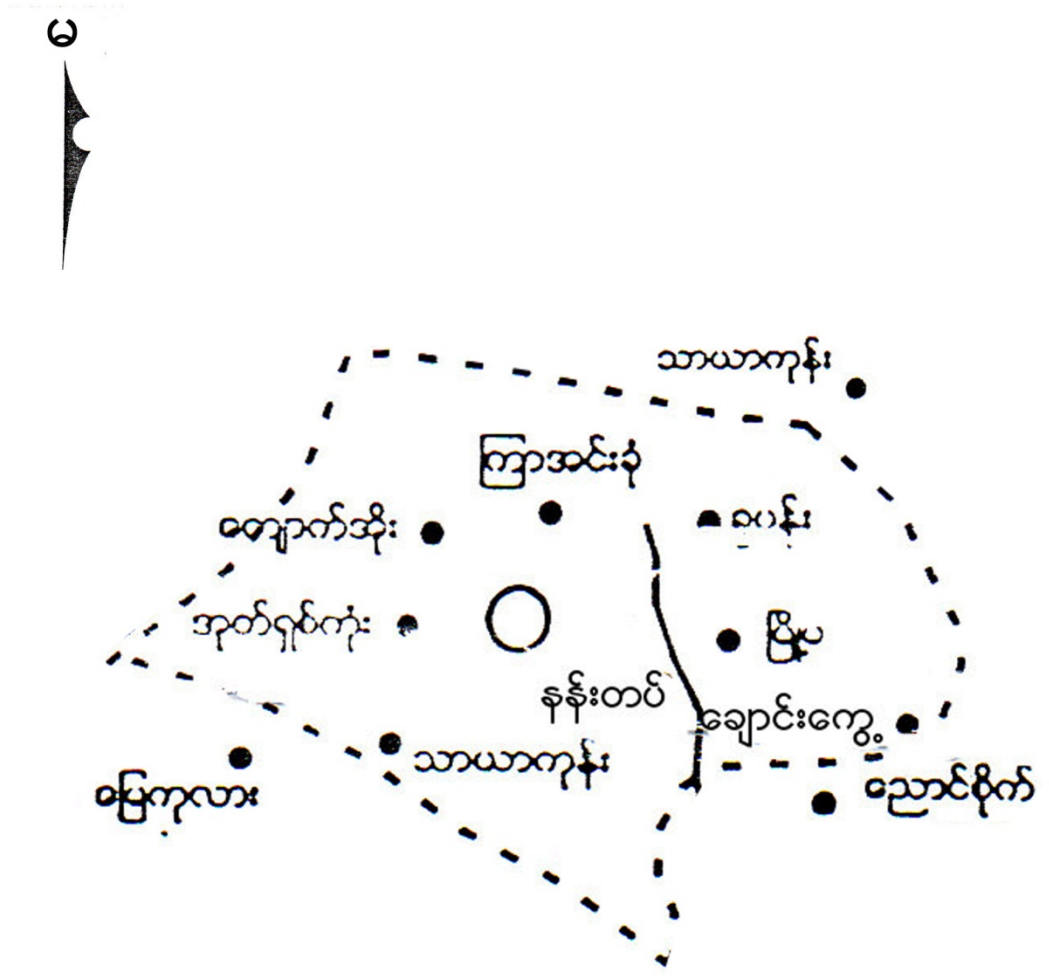

- ရည်ညွှန်းချက်
- ကျေးရွာအုပ်စု 
  - ကျေးရွာ 
  - ချောင်း 
  - ကားလမ်း 
  - အုပ်စုနယ်နိမိတ် 



**၃။ ကျေးရွာအုပ်စုတွင်ပါဝင်သော ကျေးရွာစာရင်းများ**

နန်းတပ်၊ ချောင်းကွေ့၊ ဥသျှစ်ကုန်း၊ ကျောက်အိုး၊ ခူပန်း၊ ကြာအင်းခုံ၊ ပိန်းတော၊ မြို့မ၊ သာယာကုန်းကျေးရွာတို့ ပါဝင်သည်။

**၄။ ကျေးရွာအခြေခံအချက်အလက်များ**

**၁။ ကျေးရွာသမိုင်းအကျဉ်း**

နန်းတပ်ကျေးရွာကို လွန်ခဲ့သော နှစ်ပေါင်း (၅၀၀)ကျော်ခန့်မှ စတင်၍ ကျေးရွာဖွဲ့စည်းခဲ့ပါသည်။ ဗမာလူမျိုးများ စတင်တည်ထောင်ပြီး လက်ရှိအချိန်အထိ ဗမာလူမျိုးများသာ နေထိုင်ကြပါသည်။ နန်းတပ်ကျေးရွာသည် ပင်လည်ဘူးမြို့နှင့် (၂၆)မိုင်ခန့် ကွာဝေးပါသည်။ ကျေးရွာတွင်းလမ်းနှင့် ရွာချင်းဆက်လမ်းများမှာ မြေသားလမ်းများ ဖြစ်ပါသည်။ မိုးအခါ သွားလာရေးခက်ခဲပါသည်။ လယ်ယာစိုက်ပျိုးရေးနှင့် မွေးမြူရေး လုပ်ငန်းကို အဓိက လုပ်ကိုင်ကြပါသည်။ ဝင်ငွေအသင့်အတင့် ကောင်းမွန်မှု ရှိပါသည်။ ပညာရေးကို အလေးထားဆောင်ရွက်ကြပါသည်။ ဘာသာတရား ကိုင်းရှိုင်းပြီး စည်းလုံးညီညွတ်၍ တစ်ဦးကို တစ်ဦး ရိုင်းပင်း ကူညီကြပါသည်။

**၃။ လူနည်းစုလူမျိုးအိမ်ထောင်စု**

အမျိုးအစား	အိမ်ထောင်စု	ကျား	မ	စုစုပေါင်း
ဗမာ	၁၄၃	၅၄၁	၄၇၈	၁၀၂၈

**၄။ ထိခိုက်လွယ်အုပ်စု**

ထိခိုက်လွယ်အုပ်စု	အိမ်ထောင်စု	ကျား	မ	စုစုပေါင်း
သက်ကြီး	၄၈	၂၈	၃၉	၅၇
မြေယာမဲ့	၂၀	၁၈	၂	၂၀
မသန်စွမ်း	၃	၂	၁	၃

**၅။ အဓိကစီးပွားရေးလုပ်ငန်းများ**

စိုက်ပျိုးရေး	မွေးမြူရေး	အသေးစားစီးပွားရေး	အခြား
စပါး	ကြက်	ဆန်စက်	လယ်ကူလီ
ပဲအမျိုးမျိုး	ဝက်	ချွေလှေ့စက်	
နှမ်း	ကျွဲ	ဈေးဆိုင်	
နေကြာ	နွား	ဆီစက်	

**၆။ ကျေးရွာအတွင်းအဓိကပိုင်ဆိုင်မှုများ**



ကျေးရွာပိုင်ဆိုင်မှုများ	စိုက်ပျိုးမြေ	စားကျက်မြေ	သစ်တောမြေ	သဲ/ကျောက်ရရှိမှု	ရေတွင်း/ရေကန်	စက်ရေတွင်း
အရေအတွက်	၃၀၀ ဧက	၄၇၀ ဧက	၅၀ ဧက	မရှိ	၆ /၁	၁
ကျေးရွာပိုင်ဆိုင်မှုများ	ကား	ထော်လာဂျီ	စပါးကြိတ်စက်	မြွေလှေ့စက်	အသေးစားဆည်	ဈေးဆိုင်
အရေအတွက်	၃	၁	၁၂	၅	-	၅

**၇။ ကျေးရွာအတွင်းအခြားပိုင်ဆိုင်မှုများ**

ကျေးရွာပိုင်ဆိုင်မှုများ	ရေတင်စက်	လယ်ထွန်စက်	ထွန်ထယ်	ကျွဲ	နွား
အရေအတွက်	၂၀	၂၀	၁၃၀	၇၀	၃၀၀
ကျေးရွာပိုင်ဆိုင်မှုများ	ဝက်	ဆိုင်ကယ်	ကျွမ်းကျင်လုပ်သား	လုပ်သား	
အရေအတွက်	၂၈၀	၁၂၀	၅	၂၅	

**၈။ အခြားကျေးရွာအသုံးပြုနိုင်သောအရင်းအမြစ်/အချက်အလက်များ**

အရင်းအမြစ်	ဆေးခန်း	အ.လ.က/အ.ထ.က	ဈေး	ကျွမ်းကျင်လုပ်သား	လုပ်သား	မြေတူးစက်	လမ်းကြိတ်စက်
အရေအတွက်	၁	၁၀	-	၁၀	၅၀	-	-



၅။ လူထုပူးပေါင်းပါဝင်သောလူမှုဆန်းစစ်ခြင်းနှင့် အကဲဖြတ်ခြင်းလုပ်ငန်းစဉ် (PSA/PRA) အကျဉ်းချုပ်

စဉ်	အကြောင်းအရာ	ရက်စွဲ	ဦးတည်အုပ်စု	တက်ရောက်သူ			အဓိကဆွေးနွေးချက်များ
				ကျား	မ	ပေါင်း	
၁	ကျေးရွာလူမှုရေးပြ၊ သယံဇာတပြမြေပုံ (Social Map/ Resource Map)	၂၀-၁၀	ရပ်မိရပ်ဖ၊ ကော်မတီဝင်များ	၅၆	၂၄	၈၀	အိမ်အမျိုးအစားများ၊ အခြေခံအဆောက်အအုံများ၊ လမ်းပန်းဆက်သွယ်ရေးအခြေအနေလယ်ယာမြေများ၊ မြစ်ချောင်းများ၊ ရေတွင်းရေကန်များ၊ သစ်တောများ
၂	ကျေးရွာအိမ်မက်ပြမြေပုံ (Dream Map)	၂၀-၁၀	ကျေးရွာစီ/ ထောက်အဖွဲ့၊ ကျေးရွာလူထု	၅၆	၂၄	၈၀	နောင်တစ်ချိန်တွင် ကျေးရွာတွင် ဖြစ်စေချင်သော/ မြင်စေချင်သော အရာများထည့်သွင်းရေးဆွဲခြင်း
၃	ဥစ္စာနေကြွယ်ဝမှုဆင့်သတ်မှတ်ခြင်း (Wealth Ranking)	၁၆-၁၀-၁၇	ချမ်းသာ၊ အလယ်အလတ်၊ နွမ်းပါး၊ အလွန်နွမ်းပါးအုပ်စုများ	၅၆	၂၄	၈၀	ကျေးရွာလူမှုစီးပွားအုပ်စုများခွဲခြားသတ်မှတ်နိုင်ရေးအတွက် အခြေခံစံနှုန်းများသတ်မှတ်ခြင်း၊ ကျေးရွာသားများနှင့် အများသဘောတူခွဲခြားသတ်မှတ်ခြင်း
၄	ကျား-မရေးရာကဏ္ဍပိုင်ဆိုင်မှုနှင့်ခွဲခြမ်းစိတ်ဖြာမှု	၁၆-၁၀-၁၇	ကျေးရွာစီ/ ထောက်အဖွဲ့၊ ကျေးရွာလူထု	၃၀	၁၉	၄၉	ပြဿနာ၊ အခွင့်အရေး၊ လက်ရှိအခြေအနေကိုသိရှိရန် နှင့် ပြောင်းလဲနိုင်သည်ပုံစံများ
၅	ရာသီခွင်ပြပြက္ခဒိန် (Seasonal Calendar)	၁၆-၁၀-၁၇	ကော်မတီဝင်၊ အမျိုးသမီး၊ အမျိုးသားများ	၂၅	၁၉	၄၄	ရာသီဥတု၊ စိုက်ပျိုးသီးနှံများ၊ လယ်ယာလုပ်ငန်းများ၊ နေ့စားလုပ်ငန်းများ၊ မွေးမြူရေးလုပ်ငန်းများ၊ ဝမ်းစာဖူလုံမှု နှင့် ပွဲတော်များ
၆	ပင့်ကူအိမ်ကွန်ယက် (Spider Web)	၁၆-၁၀-၁၇	အမျိုးသားများ နှင့် အမျိုးသမီးများ	၃၀	၁၉	၄၉	အမျိုးသားများ နှင့် အမျိုးသမီးများတန်းတူအခွင့်အရေးရရှိမှု နှင့် မရရှိသည့် အကြောင်းအရင်းများ



၇	အဖွဲ့အစည်းချိတ်ဆက်ပုံ (Venn Diagram)	၁၆-၁၀-၁၇	ကျေးရွာအုပ်ချုပ်ရေးအဖွဲ့၊ ကျေးရွာစီ/ထောက်အဖွဲ့	၃၀	၁၉	၄၉	ကျေးရွာတွင်းရှိအဖွဲ့အစည်းများနှင့် မည်သို့သောလုပ်ငန်းများအတွက် မည်သည့်အဖွဲ့များချိတ်ဆက်လုပ်ကိုင်မှု
၈	အခက်အခဲ၊လုပ်ငန်းနှင့်မျှော်မှန်းချက်များဖော်ထုတ်ခြင်း	၁၆-၁၀-၁၇	အမျိုးသားများကော်မတီဝင်များ	၅၆	၂၄	၈၀	ဆွေးနွေးထားသောအခြေခံအဆောက်အဦးများနှင့် သက်မွေးဝမ်းကျောင်းလုပ်ငန်းများ၊ကျန်းမာရေး၊ပညာရေး။
၉	ကျေးရွာ၏ (၅)နှစ်စာဦးစားပေးအစီအစဉ်ပြဇယား(Metric Ranking)	၁၆-၁၀-၁၇	အမျိုးသားအုပ်စု၊အမျိုးသမီးအုပ်စု၊လူငယ်အုပ်စု၊ရပ်မိရပ်ဖအုပ်စု	၅၆	၂၄	၈၀	အကျိုးပြုဦးရေ၊ အကျိုးခံစားခွင့်နှင့် အဓိကလိုအပ်ချက်များပေါ်မူတည်၍ ဆုံးဖြတ်သည်။





၆။ ကျေးရွာဖွံ့ဖြိုးရေးအစီအစဉ်အတွက် အသုံးပြုခဲ့သော PRA tools များနှင့် တစ်ခုချင်းစီအတွက်သုံးသပ်ချက်များ

၆.၁(က)။ ကျေးရွာလူမှုရေးပြမြေပုံနှင့် သုံးသပ်ချက်





### ဆွေးနွေးချက်

နန်းတပ်ကျေးရွာတွင် အိမ်ခြေ (၁၄၃)အိမ်ရှိပြီး စီးပွားအဆင့် (၄)ဆင့်ရှိကြောင်း ဆွေးနွေးခဲ့ကြသည်။ ၎င်းအဆင့်များမှာ (၁)ချမ်းသာ၊ (၂)အလယ်အလတ်၊ (၃)နွမ်းပါး၊ (၄)အလွန်နွမ်းပါး တို့ဖြစ်ပြီး လူတန်းစား (၄)မျိုးလုံး ကျေးရွာတွင် ပျံ့နှံ့၍ နေထိုင်ကြကြောင်း ဆွေးနွေးခဲ့ကြသည်။

### သုံးသပ်ချက်

ကျေးရွာတွင်း လူမှုစီးပွားအဆင့် ၄ ဆင့်ရှိပြီး ကျေးရွာအနှံ့ ပျံ့ကျဲစွာ နေထိုင်ကြသည်။ ချမ်းသာသော အိမ်ထောင်စုမှာ အနည်းငယ်သာရှိပြီး အလယ်အလတ်စားနိုင်သောက်နိုင်အဆင့်မှာ ကျေးရွာ အိမ်ထောင်စု၏ ၃ ပုံ ၂ ပုံ ခန့် ရှိသည်။ နွမ်းပါးအိမ်ထောင်စု အနည်းငယ်ရှိ၍ မြေမဲ့၊ ယာမဲ့၊ လက်လုပ်လက်စား အိမ်ထောင်စု များလည်းရှိသည်။ နန်းတပ်ကျေးရွာ အနေဖြင့် လယ်ယာလုပ်ငန်းကို အဓိကမှီခိုနေရပြီး မြေမဲ့၊ ယာမဲ့များ လည်း ရှိနေသဖြင့် ဝမ်းစာဖူလုံမှုရှိရန်အတွက် အလွန်ခက်ခဲသည်။ ထို့ကြောင့် လူတန်းစားအဆင့် လျော့နည်း သွားစေရန် အလုပ်အကိုင်အခွင့်လမ်းများ ဆောင်ရွက်ပေးရန် လိုအပ်နေပါသည်။



၆.၁(ခ)။ကျေးရွာအရင်းအမြစ်ပြမြေပုံနှင့်သုံးသပ်ချက်





### ဆွေးနွေးချက်

နန်းတပ်ကျေးရွာအနေဖြင့် ဘေးပတ်ဝန်းကျင်တွင် သစ်တောများ ရှိသဖြင့် ကျေးရွာ ဖွံ့ဖြိုးရေးအတွက် အခြေခံအဆောက်အအုံများ ဆောက်လုပ်ရန်သစ်များ ရရှိနိုင်ပါသည်။ သဲ ကျောက်ရရှိနိုင်မှုမှာ မှော်ချောင်းမှာ ရွှံ့စေးများဖြစ်သဖြင့် အနည်းငယ်သာ ရှိသည်။ ကျေးရွာလူထုအားလုံး လယ်ယာလုပ်ငန်းကို အဓိကထား၍ အသက်မွေးဝမ်းကြောင်း လုပ်ကိုင်နေကြကြောင်းနှင့် အခြား လုပ်ကိုင်စားသောက်ရန်အရင်းအမြစ်များမရှိကြောင်းဆွေးနွေးကြပါသည်။

### သုံးသပ်ချက်

နန်းတပ်ကျေးရွာသည်သစ်တောများနှင့်နီးကပ်ပြီးအသုံးစွဲသောသစ်များရရှိနိုင်သဖြင့်ကျေးရွာဖွံ့ဖြိုးရေး အတွက် အခြေခံ အဆောက်အအုံ များဆောက်လုပ်ရာတွင် လွယ်ကူစွာရ ရှိနိုင်သည်။ သဲကျောက်ရရှိ နိုင်မှု မှာရှားပါးသော်လည်း အခြေခံအဆောက်အအုံများ အတွက်သုံးရန်မှာ လုံလောက်သည်။ ထို့ကြောင့်စီမံကိန်းလုပ်ငန်းခွဲများအကောင်အထည် ဖော်ရာတွင် အဆင်ပြေ မှုရှိသည်။



၆.၂။ကျေးရွာအိမ်မက်မြေပုံနှင့်သုံးသပ်ချက်





### ဆွေးနွေးချက်

စာသင်ကျောင်းခန်းမ တည်ဆောက်ထားခြင်းကြောင့် ကလေးများ ပညာရေး မြင့်မားလာပြီး အသိပညာဗဟုသုတ ကြွယ်ဝလာမည်။ ကျေးရွာခန်းမဆောင်ရှိသဖြင့် ကျေးရွာသားများ စည်းလုံးမှု ရှိလာမည်။ ကျေးရွာတွင်းလမ်းကို မြေသားလမ်းများ ပြုလုပ်ခြင်း တံတားများ ပြုပြင်ထားခြင်းကြောင့် ရာသီမရွေး သွားလာနိုင်မည်။ စာကျောင်းဝင်း ခြံလုံခြုံမှု ရှိသဖြင့် ကလေးများ လုံခြုံစိတ်ချစွာပညာသင်ကြားနိုင်မည်။

### သုံးသပ်ခြင်း

ဦးစားပေးလုပ်ငန်းများ အကောင်အထည်ဖော်ဆောင်ရွက်ပေးခြင်းအား နန်းတပ်ကျေးရွာသည် ဖွံ့ဖြိုးတိုးတက်ပြီး စည်းလုံးညီညွတ်သော ရွာလေးဖြစ်လာမည်။ ထိုပြင်ကျေးရွာသူ၊သားများအနေဖြင့် ကိုယ်ထူကိုယ်ထဲဖြင့် ဆောက်လုပ်ရန် မတတ်နိုင်သဖြင့် သက်ဆိုင်ရာဌာနများမှ အကူညီတောင်းခံ၍ ကျေးရွာဖွံ့ဖြိုးရေး အတွက်လုပ်ဆောင်သင့်သည်။



၆.၃။ ကျေးရွာ၏လူမှုစီးပွားအဆင့်သတ်မှတ်ခြင်း(Wealth Ranking)

အဆင့်	အခြေခံစံနှုန်းများ/ ညွှန်းကိန်းများ	အိမ်ထောင်စု	ရာခိုင်နှုန်း
ချမ်းသာ	အိမ်အခြေအနေ အုတ်တိုက်၊ ပျဉ်ထောင်သွပ်မိုး မြေယာပိုင်ဆိုင်မှု ၈ ဧကအထက် ကျွဲ၊ နွား- ၅ ကောင်အထက် အခြားပိုင်ဆိုင်မှု ဆန်စက်၊ ထွန်စက်၊ ၊ ကား၊ ဈေးဆိုင်	၂၂	၁၇%
အလယ်အလတ်	အိမ်အခြေအနေ ပျဉ်ထောင်သွပ်မိုး မြေယာပိုင်ဆိုင်မှု ၅-၈ ဧကကြား ကျွဲ၊ နွား- ၅-၃ ကောင်ကြား အခြားပိုင်ဆိုင်မှု ဆိုင်ကယ်၊ ထွန်စက်	၈၈	၅၅%
နွမ်းပါး	အိမ်အခြေအနေ ထရံကာ သွပ်မိုး မြေယာပိုင်ဆိုင်မှု ၃-၁ ဧကကြား ကျွဲ၊ နွား- ၃-၁ ကောင်ကြား အခြားပိုင်ဆိုင်မှု ဆိုင်ကယ်	၂၂	၁၆.၅%
အလွန်နွမ်းပါး	အိမ်အခြေအနေ ထရံကာ သက်ကယ်မိုး မြေယာပိုင်ဆိုင်မှု မရှိ ကျွဲ၊ နွား- မရှိ အခြားပိုင်ဆိုင်မှု မရှိ	၁၁	၁၁.၅%
စုစုပေါင်း		စုစုပေါင်း	၁၄၃



၆.၄။ကျား-မ ရေးရာကဏ္ဍ၊ပိုင်ဆိုင်မှုနန္ဒိဖြစ်စိတ်ဖြာခြင်း

ပိုင်ဆိုင်မှုနန္ဒိဖြစ်စိတ်ဖြာခြင်း

အသုံးပြုခြင်း	ထိန်းချုပ်ခြင်း
  	  
ပုံ၊ ပုံစံ	ရွာ၊ ဇာ
ရွာ၊ ဇာ	ဝေး
ဝေး	လယ်
အိမ်ထောင် ယှိတွဲမှု	အိမ်၊ နား
လယ်	သစ်၊ မြီး
အိမ်၊ နား	ပုံ၊ ပုံစံ
သစ်၊ မြီး	အိမ်ထောင် ယှိတွဲမှု
အိမ်ထောင် ပစ္စည်း	ခြက်၊ ဝက်
ခြက်၊ ဝက်	အိမ်ထောင် ပစ္စည်း





**ဆွေးနွေးခြင်း**

ကျေးရွာလူထုအနေဖြင့် ရွှေငွေ၊ စပါး၊ ဝါး၊လယ်၊ ကျွဲ၊ နွား၊ ပဲမျိုးစုံ၊ သဲ၊ ကျောက်၊ အိမ်ထောင်ပရိဘောဂ၊ သစ်တောထွက်ပစ္စည်းများ ပိုင်ဆိုင်ကြပြီး ထိုပစ္စည်းများကို အသုံးပြုရာတွင်နှင့် ထိန်းချုပ်ရာတွင် အမျိုးသားများ(သို့) အမျိုးသမီးများသာဟူ၍ သီးသန့်မရှိဘဲ အမျိုးသားရော အမျိုးသမီးများပါတန်းတူအသုံးပြုခြင်းနှင့်ထိန်းချုပ်ခြင်းများရှိကြောင်းဆွေးနွေးခဲ့ကြသည်။

**သုံးသပ်ချက်**

ကျေးရွာလူထုများအနေဖြင့် ပိုင်ဆိုင်မှုနှင့် ပတ်သက်၍ အသုံးပြုခြင်းနှင့် ထိန်းချုပ်ခြင်းတွင် ကျား၊မရေးရာ ခွဲခြားမှုမရှိသလောက် နည်းပါးပြီး အမျိုးသားနှင့် အမျိုးသမီးတန်းတူညီမျှမှုရှိသည်။







### ဆွေးနွေးချက်

ရာသီဥတုအခြေအနေမှာ တရား၊ ကဆုန်၊ ပြာသို၊ တပို့တွဲ၊ တပေါင်း စသည့် လများတွင် သာယာပြီး ကျန်သည့်လများတွင် မိုးရွာကြောင်း၊ တခါတရံလေပြင်းများလည်း တိုက်ခတ်ကြောင်း ဆွေးနွေးခဲ့ပါသည်။ စိုက်ပျိုးသီးနှံများကို မိုးတွင်းကာလများတွင် အများဆုံးစိုက်ပျိုးကြသည်။ အဓိကစိုက်ပျိုးသီးနှံများမှာ စပါး၊ ပဲ၊ နမ်း၊ နေကြာ၊ ဟင်းသီးဟင်းရွက်များကို စိုက်ပျိုးကြသည်။ ကျွဲ၊ နွား၊ ကြက်၊ ဝက်များကို ဆယ့်နှစ်ရာသီ ပတ်လုံး တစ်ပိုင်တစ်နိုင် မွေးမြူကြသည်။ နေ့စားလုပ်ငန်းကို လယ်ယာလုပ်ငန်းခွင်ချိန်တွင်သာ လုပ်ရလေ့ရှိကြောင်း ဆွေးနွေးကြသည်။

သဘာဝဘေးအန္တရာယ်ကို မိုးဦးကာလများတွင် အနည်းငယ် ကြုံတွေ့ရလေ့ရှိသည်။ လုပ်ငန်းခွင်ချိန်တွင် လုပ်သားရှားပါးမှုနှင့် ကြုံတွေ့ရပြီး ကျန်သည့်အချိန်များတွင် လုပ်သား ပေါများပါသည်။ ဝမ်းစာဖူလုံမှုတွင် စပါးပေါ်ချိန်တွင် ဝမ်းစာဖူလုံမှုရှိပြီး စိုက်ပျိုးသည့်အချိန်တွင် ဝမ်းစာလုံခြင်း မရှိပါ။ ရာသီပွဲတော်များကို လစဉ်လတိုင်း ကျင်းပခြင်းမရှိဘဲ တန်ခူး၊ ကဆုန်၊ ဝါဆို၊ တော်သလင်း၊ သီတင်းကျွတ်၊ တပို့တွဲနှင့် တပေါင်းလများတွင် ပြုလုပ်လေ့ရှိကြောင်း ဆွေးနွေးခဲ့ကြပါသည်။

### သုံးသပ်ချက်

စီမံကိန်းလုပ်ငန်းခွဲများ အကောင်အထည်ဖော်ဆောင်ရွက်ရာတွင် ပွင့်လင်းရာသီရောက်မှ သာ ဆောင်ရွက်သင့်သည်။ အဘယ်ကြောင့်ဆိုသော် နန်းတပ်ကျေးရွာလူထုအားလုံး လယ်ယာလုပ်ငန်းကို အဓိကထား လုပ်ကိုင်ကြသည့်အတွက် မိုးတွင်းကာလ၊ ဆောင်းတွင်းကာလများတွင် လယ်ယာလုပ်ငန်းခွင်နှင့် တိုက်ဆိုင်သောကြောင့် အလုပ်သမားရှားပါးခြင်း ကျေးရွာဖွံ့ဖြိုးတိုးတက်ရေး အတွက် အချိန်မပေးနိုင်ခြင်း စသည့် အခက်အခဲများနှင့် ကြုံတွေ့ရသည့်အတွက် အောင်မြင်သင့်သလောက် မအောင်မြင်နိုင်ပါ။ ထို့ကြောင့် ရာသီဥတုသာယာပြီး ကျေးရွာလူထုအားလုံး ပါဝင်လုပ်ဆောင်နိုင်သည့် ပွင့်လင်းရာသီတွင် လုပ်ငန်းခွဲများလုပ်ဆောင်သင့်ပါကြောင်း သုံးသပ်မိပါသည်။



၆.၆။ ပင့်ကူအိမ်ကွန်ယက်နှင့် သုံးသပ်ချက်

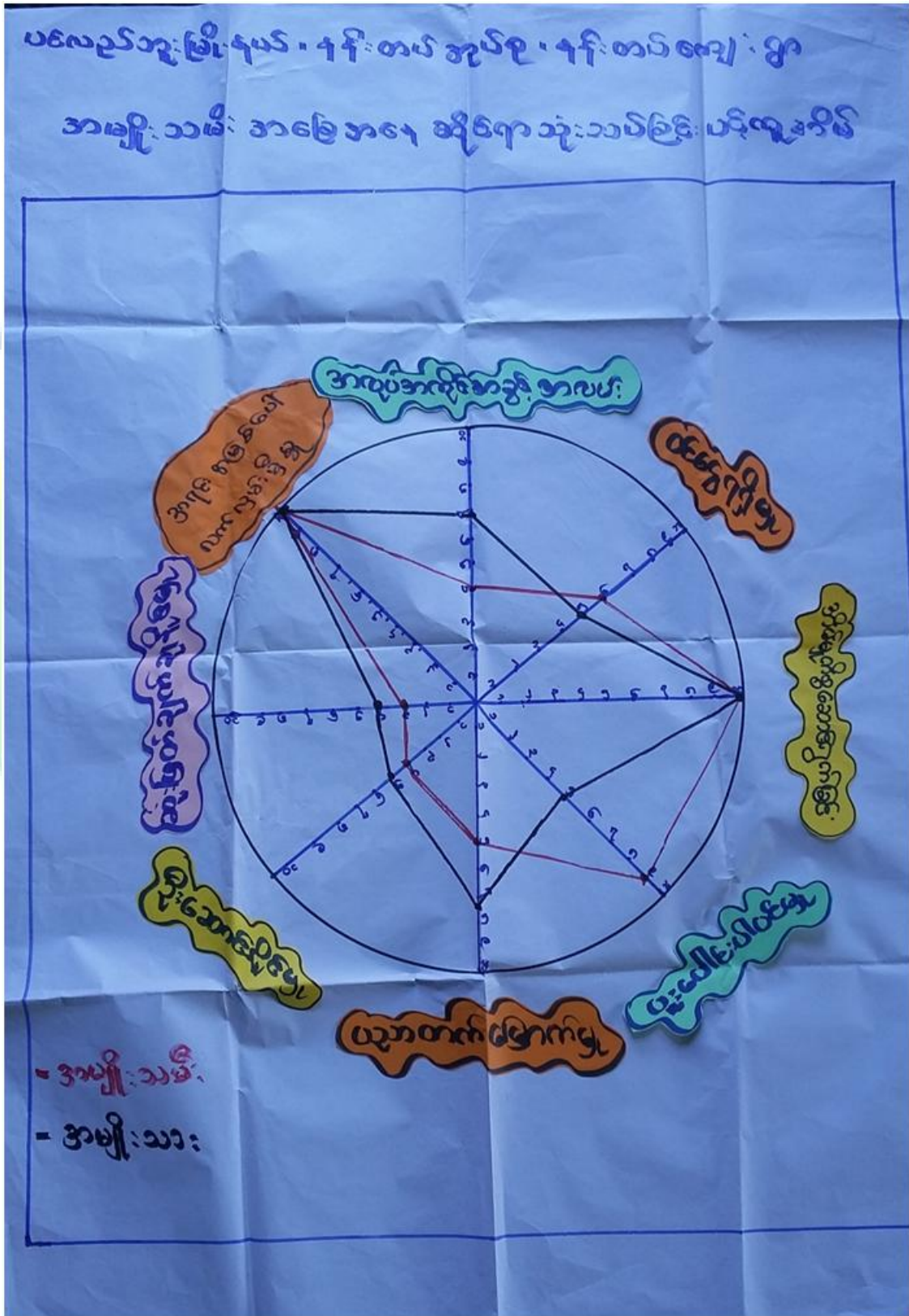



## ဆွေးနွေးချက်

ကြာအင်းခုံကျေးရွာရှိ အမျိုးသမီးများဘက်မှ အမျိုးသမီးများ၏ အမျိုးသမီးနှင့် အမျိုးသားများ တန်းတူအခွင့်အရေး ရရှိမှုကို သိရှိရန် အဆင့် (၉)ဆင့်သတ်မှတ်၍ လေ့လာမှုများ ပြုလုပ်ခဲ့ပါသည်။ အမျိုးသားများအနေဖြင့် အမျိုးသမီးများအား အိမ်မှုကိစ္စများတွင် ပိုမိုကူညီလုပ်ကိုင်ပေးကြရန် လိုအပ်နေပါသေးသည်။ ဝင်ငွေရရှိမှုတွင် တန်းတူညီမျှမှု ရှိပါသည်။ အမျိုးသားများနှင့် အမျိုးသမီးများသည် အလုပ်အကိုင်အခွင့်အလမ်းများ တူညီနေပါသည်။ အမျိုးသားများသည် အမျိုးသမီးများထက် ပညာတက်မြောက်မှု မြင့်မားပါသည်။ ယခင်က အမျိုးသမီးများသည် အိမ်မှုကိစ္စများကူညီ လုပ်ကိုင်နေရသဖြင့် ပညာရေးတွင် အားနည်းမှုများ ရှိခဲ့ပါသည်။ ယခုမျိုးဆက်သစ်များသည် တန်းတူအခွင့်အရေးရရှိပါသည်။ အရင်းအမြစ်အပေါ်အသုံးချရာတွင်လည်း တူညီမှုရှိ နေပါသည်။ ထို့ကြောင့် ဝင်ငွေရရှိမှုလည်း တူညီနေပါသည်။ အမျိုးသမီးများမှ ပိုမိုပူးပေါင်းဆောင်ရွက်ကြပါသည်။ အမျိုးသားများသည် မိသားစုအတွက် အခြားလုပ်ငန်းများကို လုပ်ကိုင်နေရသဖြင့် ရပ်ရေးအရေးပါသည့်နေရာများတွင် အမျိုးသမီးများ၏ အဆင့်နေရာသည် တန်းတူမှုမရရှိသေးပါ။

## သုံးသပ်ခြင်း

အမျိုးသမီးများအား နေရာပေးမှုမှာ အစဉ်အလာအရ အမျိုးသားများက နေရာယူထားပြီး အမျိုးသမီးများကလည်း နေရာယူတတ်ရန်နှင့် စွမ်းဆောင်ရည်ရှိရန် လိုအပ်နေပါသေးသည်။ ရှေးရိုးအစဉ်အလာအရ အမျိုးသားများကသာ ဆုံးဖြတ်ချခြင်း၊ ခေါင်းဆောင်မှုနေရာတွင် အမျိုးသမီးများ မပါဝင်ခြင်းကြောင့် ဆုံးဖြတ်ချက်သည့် နေရာတွင် အမျိုးသမီးများထက် အမျိုးသားများက သာလွန်နေပါသည်။





### ဆွေးနွေးချက်

နန်းတပ်ကျေးရွာတွင် ဂေါပကအဖွဲ့၊ ဓမ္မစကြာအဖွဲ့၊ ကျောင်းကော်မတီ၊ မီးသတ်၊ ပြည်သူ့စစ်၊ အမျိုးသား၊ အမျိုးသမီး၊ လူထုဗဟိုပြုစီမံကိန်းကော်မတီအဖွဲ့၊ တိ-ကု၊ အရံသားဖွား၊ သစ်တောထိန်းသိမ်းရေးအဖွဲ့၊ မူးမြစ်ပုမ်းအဖွဲ့၊ ရပ်မိရပ်ဖအဖွဲ့နှင့် အုပ်ချုပ်ရေးအဖွဲ့များ ရှိနေပြီး မြို့နယ်ရှိ အုပ်ချုပ်ရေးဌာန၊ ရဲစခန်း၊ သစ်တော၊ ဆက်သွယ်ရေး၊ မြေစာရင်း၊ ပညာရေး၊ ပြည်တွင်းအခွန်၊ ကျန်းမာရေး၊ စိုက်ဘဏ်၊ လ.ဝ.က၊ သ.မ၊ ကျေးလက်၊ လူထုဗဟိုပြုစီမံကိန်း၊ စည်ပင်နှင့်မီးသတ်စသည့်ဌာနများနှင့် ချိတ်ဆက်မှုရှိနေသည်။

### သုံးသပ်ခြင်း

နန်းတပ်ကျေးရွာရှိ အဖွဲ့အစည်းများအနေဖြင့် ကျေးရွာတွင် အချင်းချင်း ချိတ်ဆက်၍ စည်းလုံးမှုရှိသော်လည်း မြို့နယ်ရှိ ပညာရေး၊ ကျန်းမာရေး၊ လူထုဗဟိုပြုစီမံကိန်း၊ ကျေးလက်ဒေသ ဖွံ့ဖြိုးတိုးတက်ရေးဦးစီးဌာန၊ သစ်တော၊ ရဲစခန်း၊ စိုက်ဘဏ် စသည့်ဌာနများနှင့်သာ ချိတ်ဆက်မှုရှိပြီး ကျန်ဌာနများနှင့် ချိတ်ဆက်မှု အားနည်းနေသေးသည်။



၆.၈။ အခက်အခဲ၊ လုပ်ငန်းနှင့် မျှော်မှန်းချက်များ ဖော်ထုတ်ခြင်း

( နိုင်းဇော် ) ဆရာ ( နိုင်းဇော် ) ဆရာ့ရဲ့ အခက်အခဲ၊ လုပ်ငန်းနှင့် မျှော်မှန်းချက်များ ဖော်ထုတ်ခြင်း

စဉ်	အခက်အခဲ	လုပ်ငန်း	မျှော်မှန်းချက်	အချိန် သက်တမ်း အစွဲ	အချိန် သက်တမ်း အစွဲ
၁	မိဘများကလေးကို ပြောရသည့် စာတွေကို မှတ်တမ်းတင်ခြင်း၊ မှတ်တမ်းတင်ခြင်း	မှတ်တမ်းတင်ခြင်း	မိဘများ ကို ပြောရသည့် စာတွေကို မှတ်တမ်းတင်ခြင်း	✓	✓
၂	ကလေးများ ခွင်းစာတစ်ပုဒ်ကို ဖတ်ရှုပြီးနောက် စာတမ်းရေးစရာ ရေးစာတမ်းရေးစရာ	စာတမ်းရေးစရာ	စာတမ်းရေးစရာ	✓	✓
	စာတမ်းရေးစရာ		စာတမ်းရေးစရာ		
	စာတမ်းရေးစရာ		စာတမ်းရေးစရာ		
၃	စာတမ်းရေးစရာ	စာတမ်းရေးစရာ	စာတမ်းရေးစရာ	✓	
၄	စာတမ်းရေးစရာ	စာတမ်းရေးစရာ	စာတမ်းရေးစရာ	✓	
၅	စာတမ်းရေးစရာ	စာတမ်းရေးစရာ	စာတမ်းရေးစရာ	✓	
၆	စာတမ်းရေးစရာ	စာတမ်းရေးစရာ	စာတမ်းရေးစရာ	✓	
၇	စာတမ်းရေးစရာ	စာတမ်းရေးစရာ	စာတမ်းရေးစရာ	✓	
၈	စာတမ်းရေးစရာ	စာတမ်းရေးစရာ	စာတမ်းရေးစရာ	✓	
	စာတမ်းရေးစရာ		စာတမ်းရေးစရာ		
	စာတမ်းရေးစရာ		စာတမ်းရေးစရာ		

ပိတ်စရေးစရာ သူ ကျား (၂၅) နှစ်၊ (၂၄) နှစ်၊ ရက်စွဲ၊ ၁၆ - ၁၀ - ၂၀၀၇ မှတ်တမ်းတင်သူ (လူထုဝင်ရောက်ရေး) ဦး/ဒေါ်မမြ





### ဆွေးနွေးချက်

အမျိုးသမီး၊ အမျိုးသားအုပ်စုများမှ ကျေးရွာ အခက်အခဲများကို ဦးစွာဆွေးနွေးခြင်း၊ မျှော်မှန်းချက်ကို ဆွေးနွေးခြင်း၊ အခက်အခဲများကို ဖြေရှင်းနိုင်ရေးအတွက် ဆောင်ရွက်ရမည့် လုပ်ငန်းများကို ဆွေးနွေးခဲ့ကြပါသည်။

### သုံးသပ်ချက်

ဆွေးနွေးရရှိလာသော ကျေးရွာဖွံ့ဖြိုးရေး လုပ်ငန်းများအား သက်ဆိုင်ရာ အဖွဲ့အစည်းများနှင့် ချိတ်ဆက်ဆောင်ရွက်သွားရန် လိုအပ်ကြောင်း၊ ကျေးရွာခွဲခေါင်းဆောင်များ၊ အုပ်စုအုပ်ချုပ်ရေးမှူးများ မှတစ်ဆင့် မြို့နယ်စီမံခန့်ခွဲမှုကော်မတီ သို့ဆက်လက်တင်ပြရန် လိုအပ်ကြောင်း သုံးသပ်ရပါသည်။





### ဆွေးနွေးချက်

ဆွေးနွေးရရှိသော ကျေးရွာဖွံ့ဖြိုးရေးလုပ်ငန်းများကို ဦးစားပေးအဆင့် ရွေးချယ်သတ်မှတ် ရန်အတွက် လုပ်ငန်းတစ်ခုနှင့်တစ်ခု နှိုင်းယှဉ် အမှတ်ပေးသည့် စနစ်ကို အသုံးပြုခဲ့ကြပါသည်။

### သုံးသပ်ချက်

ဦးစားပေးအဆင့်အလိုက် လူထုဗဟိုပြုစီမံကိန်းမှ ပံ့ပိုးငွေဖြင့်ဆောင်ရွက်ပြီးသော လုပ်ငန်း များ ရှိသကဲ့သို့ အခြားအဖွဲ့အစည်းများနှင့် ချိတ်ဆက်ဆောင်ရွက် ဆောင်ရွက်ရမည့်လုပ်ငန်းများ လည်းရှိပါသည်။ ကိုယ်ထူကိုယ်ထဆောင်ရွက် နိုင်ရေးအတွက်လည်း ကျေးရွာလူထုအစည်းအဝေးပွဲများ တွင် ချပြဆွေးနွေးသွားရန် လိုအပ်မည်ဖြစ်ပါသည်။





၇။ ကော်မတီဝင်များရွေးချယ်ခြင်းနှင့်ကျေးရွာဖွံ့ဖြိုးရေးအစီအစဉ်ဆောင်ရွက်မှုမှတ်တမ်းခါတ်ပုံများ



အမျိုးသားအုပ်စု၏ မှတ်တမ်းခါတ်ပုံ



အမျိုးသမီးအုပ်စု၏မှတ်တမ်းခါတ်ပုံ



လူငယ်အုပ်စု၏မှတ်တမ်းခါတ်ပုံ



ထိခိုက်လွယ်အုပ်စုများ၏မှတ်တမ်းခါတ်ပုံ



စေတနာ့ဝန်ထမ်းများရွေးချယ်ခြင်းမှတ်တမ်းခါတ်ပုံ



ကော်မတီရွေးချယ်ခြင်းမှတ်တမ်းခါတ်ပုံ



ဖွံ့ဖြိုးရေးအစီအစဉ်ရေးဆွဲခြင်းမှတ်တမ်းဓာတ်ပုံ



ဖွံ့ဖြိုးရေးအစီအစဉ်ရေးဆွဲခြင်းမှတ်တမ်းဓာတ်ပုံ



( နို.၈၁၀ )ကျေးရွာ စီမံကိန်းအထောက်အကူပြုကော်မတီ

( နို.၈၁၀ )အုပ်စု

( ပထမ )နှစ် စီမံကိန်းစက်ဝန်း

စဉ်	အမည်	ရာထူး
၁။	ဦးဖြိုးဆလတ်	ကျေးရွာစီ/ထောက်ဥက္ကဋ္ဌ
၂။		ကျေးရွာစီ/ထောက်ဥက္ကဋ္ဌ
၃။	ဒေါ်မြစိန်	ဝယ်ယူရေးခေါင်းဆောင်
၄။	ဦးခင်ကျွန်း	ဝယ်ယူရေးဆပ်ကော်မတီမှတ်တမ်းထိန်း
၅။	ဦးခင်ဝင်း	ဝယ်ယူရေးဆပ်ကော်မတီအဖွဲ့ဝင်
၆။	ဒေါ်ဝင်းဝင်း	စောင့်ကြည့်ကြီးကြပ်ရေးခေါင်းဆောင်
၇။	ဦးကျော်စွာ	စောင့်ကြည့်ကြီးကြပ်ရေးအဖွဲ့ဝင်
၈။	ဦးကျော်စွာ	စောင့်ကြည့်ကြီးကြပ်ရေးအဖွဲ့ဝင်
၉။	ဒေါ်ခင်စု	လည်ပတ်/ပြင်ထိန်းခေါင်းဆောင်
၁၀။	ဒေါ်ခင်စု	လည်ပတ်/ပြင်ထိန်းအဖွဲ့ဝင်
၁၁။	ဦးကျော်စွာ	လည်ပတ်/ပြင်ထိန်းအဖွဲ့ဝင်
၁၂။	ဦးကျော်စွာ	ဝေဖန်အကြံပြုဖြေရှင်းရေးအဖွဲ့ဝင်
၁၃။	ဒေါ်ခင်စု	ဝေဖန်အကြံပြုဖြေရှင်းရေးအဖွဲ့ဝင်
၁၄။	ဦးကျော်စွာ	စေတနာ့ဝန်ထမ်း
၁၅။	ဒေါ်ခင်စု	စေတနာ့ဝန်ထမ်း
၁၆။	ဦးကျော်စွာ	ကျေးရွာငွေစာရင်းကိုင်





( နိုင်းတပ် )ကျေးရွာ စီမံကိန်းအထောက်အကူပြုကော်မတီ

( နိုင်းတပ် )အုပ်စု

( ဒုတိယ )နှစ် စီမံကိန်းစက်ဝန်း

စဉ်	အမည်	ရာထူး
၁။	ဦး ဖြိုးလှပတ်	ကျေးရွာစီ/ထောက်ဥက္ကဋ္ဌ
၂။	ဒေါ် မြစိန်	ကျေးရွာစီ/ထောက်ဥက္ကဋ္ဌ
၃။	ဦး ဆိုးစိုး	ဝယ်ယူရေးခေါင်းဆောင်
၄။	ဦးစောမျိုးထွန်း	ဝယ်ယူရေးဆပ်ကော်မတီမှတ်တမ်းထိန်း
၅။	ဒေါ်မာမာ	ဝယ်ယူရေးဆပ်ကော်မတီအဖွဲ့ဝင်
၆။	ဦးခင်မောင်	စောင့်ကြည့်ကြီးကြပ်ရေးခေါင်းဆောင်
၇။	ဒေါ်ဝင်းစိန်	စောင့်ကြည့်ကြီးကြပ်ရေးအဖွဲ့ဝင်
၈။	ဒေါ်ဖြူစုဝင်း	စောင့်ကြည့်ကြီးကြပ်ရေးအဖွဲ့ဝင်
၉။	ဦးကျော်အောင်	လည်ပတ်/ပြင်ထိန်းခေါင်းဆောင်
၁၀။	ဒေါ်ခိုင်အောင်	လည်ပတ်/ပြင်ထိန်းအဖွဲ့ဝင်
၁၁။	ဒေါ်မြစုဝင်း	လည်ပတ်/ပြင်ထိန်းအဖွဲ့ဝင်
၁၂။	ဦးသိဟိန်	ဝေဖန်အကြံပြုဖြေရှင်းရေးအဖွဲ့ဝင်
၁၃။	ဒေါ်မြစုစိန်	ဝေဖန်အကြံပြုဖြေရှင်းရေးအဖွဲ့ဝင်
၁၄။	ဦးဝင်းဗိုလ်	စေတနာ့ဝန်ထမ်း
၁၅။	ဒေါ်ဝင်းစိန်မာ	စေတနာ့ဝန်ထမ်း
၁၆။	ဦးစောကျော်	ကျေးရွာဌေးစာရင်းကိုင်



၈။ ကော်မတီဝင်များစာရင်း

( နန်းတပ ) ကျေးရွာ စီမံကိန်းအထောက်အကူပြုကော်မတီ  
 ( နန်းတပ ) အုပ်စု  
 ( တတိယ ) နှစ် စီမံကိန်းစက်ဝန်း

စဉ်	အမည်	ရာထူး
၁။	ဦးဖြိုးလှောင်	ကျေးရွာစီ/ထောက်ပံ့ကူညီ
၂။	ဒေါ်အေးမာ	ကျေးရွာစီ/ထောက်ပံ့ကူညီ
၃။	ဦးခင်မောင်	ဝယ်ယူရေးခေါင်းဆောင်
၄။	ဒေါ်ခိုင်မာ	ဝယ်ယူရေးဆပ်ကော်မတီမှတ်တမ်းထိန်း
၅။	ဦးဝင်းမျိုးထွန်း	ဝယ်ယူရေးဆပ်ကော်မတီအဖွဲ့ဝင်
၆။	ဦးမျိုးခင်	စောင့်ကြည့်ကြီးကြပ်ရေးခေါင်းဆောင်
၇။	ဒေါ်ခင်စိန်	စောင့်ကြည့်ကြီးကြပ်ရေးအဖွဲ့ဝင်
၈။	ဒေါ်အေးမာ	စောင့်ကြည့်ကြီးကြပ်ရေးအဖွဲ့ဝင်
၉။	ဒေါ်ဖြူစင်	လည်ပတ်/ပြင်ထိန်းခေါင်းဆောင်
၁၀။	ဦးမျိုးမင်း	လည်ပတ်/ပြင်ထိန်းအဖွဲ့ဝင်
၁၁။	ဒေါ်ခင်အေးမာ	လည်ပတ်/ပြင်ထိန်းအဖွဲ့ဝင်
၁၂။	ဦးစွာ	ဝေဖန်အကြံပြုဖြေရှင်းရေးအဖွဲ့ဝင်
၁၃။	ဒေါ်ခင်အေး	ဝေဖန်အကြံပြုဖြေရှင်းရေးအဖွဲ့ဝင်
၁၄။	ဦးစင်စိန်	စေတနာ့ဝန်ထမ်း
၁၅။	ဒေါ်ဖြူစင်	စေတနာ့ဝန်ထမ်း
၁၆။	ဦးဝင်းမောင်	ကျေးရွာငွေစာရင်းကိုင်



( နန်းစာပေ ) ကျေးရွာ စီမံကိန်းအထောက်အကူပြုကော်မတီ

( နန်းစာပေ ) အုပ်စု

( စတုတ္ထ ) နှစ် စီမံကိန်းစက်ဝန်း

စဉ်	အမည်	ရာထူး
၁။	ဦးဖြိုးလှိုင်	ကျေးရွာစီ/ထောက်ဥက္ကဋ္ဌ
၂။	ဒေါ်အေးမာမာ	ကျေးရွာစီ/ထောက်ဥက္ကဋ္ဌ
၃။	ဦးခင်စိန်	ဝယ်ယူရေးခေါင်းဆောင်
၄။	ဦးကျော်စွာ	ဝယ်ယူရေးဆပ်ကော်မတီမှတ်တမ်းထိန်း
၅။	ဒေါ်မိမိ	ဝယ်ယူရေးဆပ်ကော်မတီအဖွဲ့ဝင်
၆။	ဦးအောင်	စောင့်ကြည့်ကြီးကြပ်ရေးခေါင်းဆောင်
၇။	ဒေါ်ခင်စိန်	စောင့်ကြည့်ကြီးကြပ်ရေးအဖွဲ့ဝင်
၈။	ဒေါ်အေးမာမာ	စောင့်ကြည့်ကြီးကြပ်ရေးအဖွဲ့ဝင်
၉။	ဒေါ်အေးမာမာ	လည်ပတ်/ပြင်ထိန်းခေါင်းဆောင်
၁၀။	ဒေါ်အေးမာမာ	လည်ပတ်/ပြင်ထိန်းအဖွဲ့ဝင်
၁၁။	ဦးခင်စိန်	လည်ပတ်/ပြင်ထိန်းအဖွဲ့ဝင်
၁၂။	ဦးအောင်	ဝေဖန်အကြံပြုဖြေရှင်းရေးအဖွဲ့ဝင်
၁၃။	ဒေါ်အေးမာမာ	ဝေဖန်အကြံပြုဖြေရှင်းရေးအဖွဲ့ဝင်
၁၄။	ဦးအောင် (ဦး)	စေတနာ့ဝန်ထမ်း
၁၅။	ဒေါ်အေးမာမာ	စေတနာ့ဝန်ထမ်း
၁၆။	ဦးကျော်စွာ	ကျေးရွာဝေဖန်ရေးကိုင်



၉။ ပုံစံ ၈-၁။ ကျေးရွာအချက်အလက်

ပုံစံ - ၈-၁ - ကျေးရွာ အချက်အလက် (FORM PC 1)

လမ်းညွှန်ချက်/ ကျေးရွာတစ်ရွာသို့ ပထမဆုံး မိတ်ဆက်ခရီးသွားရောက်သောအခါ လူထုစည်းရုံးရေးမှူးသည် ကျေးရွာခေါင်းဆောင်များအား ကျေးရွာအချက်အလက်များကို ပေးဖွဲ့ရာရပ်ခံ၍တောင်းခံရမည်။ ဤအချက်အလက်များကို စီမံကိန်းမိတ်ဆက်အစည်းဝေးမတိုင်မီ တောင်းခံရမည်။ စီမံကိန်းမိတ်ဆက်အစည်းဝေးတွင် လူထုစည်းရုံးရေးမှူးသည် ဤအချက်အလက်များအား စစ်ဆေးပြီး မှန်ကန်အောင်ပြုလုပ်ရမည်။ ပြီးနောက်တွင် လူထုစည်းရုံးရေးမှူးမှ သတင်းအချက်အလက်ထံသို့ Tablets မှတစ်ဆင့် ဖြည့်သွင်းရမည်။

ရာအိမ်မှူးအမည်	ဦးသန်းကျော်	ဖုန်း	စည်းရုံးရေးမှူးအမည်	ဦးသက်ရှိခင်း
ပြည်နယ်/ တိုင်းဒေသကြီး	မစ်မီနွယ်	မြို့နယ်	ကျေးရွာအုပ်စု	ကျေးရွာ
			နံပါတ်: ၀၀၂	နံပါတ်: ၀၀၂

(က) လူဦးရေ

တိုင်းရင်းသား	အိမ်ထောင်စုပေါင်း	ကိုးကွယ်သည့်ဘာသာ	အိမ်ထောင်စုပေါင်း
၁။ မဃာ	၇၅၀	၁။ ဗုဒ္ဓ	၇၅၀
၂။		၂။	
၃။		၃။	
၄။ အခြားတိုင်းရင်းသား လူမျိုးစုများ		၄။	

	ကျား (အရေအတွက်)	မ (အရေအတွက်)
လူဦးရေ		
အိမ်ထောင်စုဦးစီး	၇၂၄	၇၆

(ခ) ကျေးရွာရှိ အခြေခံ အဆောက်အအုံ (Facilities)

ပညာရေး	ခြင်ပါ	ကျန်းမာရေး	ခြင်ပါ	ဘာသာရေး	ခြင်ပါ
အထက်တန်းကျောင်း	<input type="checkbox"/>	ဆေးရုံ	<input type="checkbox"/>	ဘုရား/စေတီ	<input checked="" type="checkbox"/>
အလယ်တန်းကျောင်း	<input checked="" type="checkbox"/>	ကျန်းမာရေးဌာန	<input type="checkbox"/>	ဘုန်းကြီးကျောင်း	<input checked="" type="checkbox"/>
မူလတန်းကျောင်း	<input type="checkbox"/>	ကျန်းမာရေးဌာနခွဲ	<input checked="" type="checkbox"/>	ဟိန္ဒူဘုရားကျောင်း	<input type="checkbox"/>
မျက်နှာကျောင်း	<input checked="" type="checkbox"/>	ဆေးပေးခန်း	<input type="checkbox"/>	ခရစ်ယာန်ဘုရားကျောင်း	<input type="checkbox"/>
အခြား	<input type="checkbox"/>	အခြား	<input type="checkbox"/>	ဗလီ	<input type="checkbox"/>
				အခြား	<input type="checkbox"/>
မှတ်ချက်		မှတ်ချက်		မှတ်ချက်	

(ဂ) ကျွမ်းကျင်သူများမှတ်တမ်း ၊ ကျေးရွာတွင်နေထိုင်သော သို့မဟုတ် တခြားရွာမှလာရောက်သောကျွမ်းကျင်သူများ

ပညာရေး	နေထိုင်	လည်ပတ်	ကျန်းမာရေး	နေထိုင်	လည်ပတ်	တည်ဆောက်ရေး	နေထိုင်	လည်ပတ်
မူလတန်း/ပြထု/ဆရာမ	<input checked="" type="checkbox"/>	<input checked="" type="checkbox"/>	ဆရာဝန်	<input type="checkbox"/>	<input type="checkbox"/>	လက်သမား	<input checked="" type="checkbox"/>	<input type="checkbox"/>
အလယ်တန်း/ပြထု/ဆရာမ	<input type="checkbox"/>	<input checked="" type="checkbox"/>	လ/ထကျန်းမာရေးမှူး	<input type="checkbox"/>	<input type="checkbox"/>	ပန်းရန်	<input checked="" type="checkbox"/>	<input type="checkbox"/>
အထက်တန်း/ပြထု/ဆရာမ	<input type="checkbox"/>	<input type="checkbox"/>	အမျိုးသမီးကျန်းမာရေးဆရာမ	<input type="checkbox"/>	<input checked="" type="checkbox"/>	လှုပ်စစ်ဆိုင်ရာ	<input type="checkbox"/>	<input type="checkbox"/>
မျက်နှာကျောင်း	<input checked="" type="checkbox"/>	<input type="checkbox"/>	အရံသားဖွား	<input type="checkbox"/>	<input type="checkbox"/>	ရေပိုက်သွယ်သူ	<input type="checkbox"/>	<input type="checkbox"/>
အခြား	<input type="checkbox"/>	<input type="checkbox"/>	ပြည်သူ့ကျန်းမာရေးလုပ်သား ၁/၂	<input type="checkbox"/>	<input type="checkbox"/>	ကော်ပြင်ဆရာ	<input checked="" type="checkbox"/>	<input type="checkbox"/>
မှတ်ချက်			မှတ်ချက်			မှတ်ချက်		



(ဃ) ကျေးရွာသို့ ရောက်ရှိနိုင်သည့်လမ်းအခြေအနေ / ကျေးရွာတစ်ရွာသည် ၎င်း၏ကျေးရွာအုပ်စုနှင့် ထက်သွယ်ထားသော လမ်းအခြေအနေ(အောက်ပါတို့ကိုပိုင်းပါ)  
 ကျောက်ကြမ်းလမ်း ကတ္တရာလမ်း ကွန်ကရစ်လမ်း မော်တော်ဆိုင်ကယ်လမ်း  
 ကျောက်စင်းလမ်း မြေသားလမ်း လူသွားလမ်း အခြား \_\_\_\_\_

(င) ကျေးရွာဖွံ့ဖြိုးရေး စီမံကိန်း (Village Development Plan) (အမှန်ဖြစ်ပါ)  
 (၁) လူထုတော်ပြုစီမံကိန်း မတိုင်မီက ကျေးရွာစီမံကိန်း ရှိသလား  ရှိ/ မရှိ/ မသိ  
 (၂) ရှိလျှင် မည်သည့်နှစ်က ရေးဆွဲခဲ့သလဲ \_\_\_\_\_ နှစ်/ မသိပါ  
 (၃) မြို့နယ်အတည်ပြုချက် ရရှိထားသလား  ရှိ/ မရှိ/ မသိ

(စ) ခရီးအကွာအဝေး (Distance)  
 (၁) ရွာ (အလယ်) မှ ကျေးရွာအုပ်စု (အလယ်) အကွာအဝေး မိုင်/ဇာလုံ \_\_\_\_\_ /မသိပါ  
 (၂) ဤရွာနှင့် ကျေးရွာအုပ်စုရွာ (အလယ်) သွားချိန်  
 ခြောက်ခွေ့ရာသီ - ထော်လာရီ/ ဆိုင်ကယ်/ ခြေလျင် /မြည်း/ ဇေ/ အခြား \_\_\_\_\_ ( ) နာရီ  
 ဝိုးရာသီ - ထော်လာရီ/ဆိုင်ကယ်/ခြေလျင်/မြည်း/ဇေ/အခြား \_\_\_\_\_ ( ) နာရီ

(ဆ) သဘာဝဘေး ဤကျေးရွာတွင် ရေကြီးခြင်းကဲ့သို့သော သဘာဝဘေး ကျရောက်ခဲ့မှု  
 မရှိ  ၂၄ ရှိ (ဖော်ပြရန်) ခရီး ၅၅ လက်မအထိ (၈၈ - ၇၅၀ ခန့်)

(ဇ) ကျေးရွာတွင် ခွဲစည်းထားသော အဖွဲ့အစည်းများ  
 လူထုတော်ပြုစီမံကိန်းမတိုင်မီ ဤကျေးရွာတွင် ကျေးရွာဖွံ့ဖြိုးရေးအတွက် အစိုးရ(သို့)ရွာသားများကိုယ်တိုင်(သို့) စီမံကိန်းတစ်ခုခုမှ ခွဲစည်းထားသည့် အဖွဲ့အစည်းများရှိပါသလား။  
 .....  
 .....

ရာထိမ်းမှူး အမည် ဦးသန်းလွင်

လက်မှတ်  ရက်စွဲ

စည်းရုံးရေးမှူး အမည် ဦးသက်မိုးဇော်

လက်မှတ်  ရက်စွဲ



ပုံစံ - ၈ - ၁ ကျေးရွာအခြေခံအချက်အလက်များ (Form PC 1)

လမ်းညွှန်ချက်၊ ကျေးရွာထပ်ရွာသို့၊ ပထမဆုံးမိတ်ဆက်ခရီး၊ သွားရောက်သောအခါ လူထုပညာရေးများသည် ကျေးရွာ မြေအောက်များအား ကျေးရွာအချက်အလက်များကို မေတ္တာရပ်ခံ၍ တောင်းခံရသည်။ ဤအချက်အလက်များကို စီမံကိန်း မိတ်ဆက်အစည်းဝေးတွင် ပထမဆုံးမိတ်ဆက်အစည်းဝေးတွင် လူထုပညာရေးများသည် ဤအချက်အလက် များအား စစ်ဆေးပြီး မှန်ကန်အောင်ပြုလုပ်ရမည်။ ပြီးနောက်တွင် လူထုပညာရေးများမှ သတင်းအချက်အလက်ထိသို့ Tablets မှ တဆင့် ဖြည့်သွင်းရမည်။

ကျေးရွာအုပ်ချုပ်ရေးမှူး အမည်	ကျေးရွာအုပ်ချုပ်ရေးမှူး၏ ဖုန်းနံပါတ်	လူထုပညာရေးမှူး၏ အမည်
မြည်နယ်၊ တိုင်းဒေသကြီး	မြို့နယ် ပဲခူးတောင်	ကျေးရွာအုပ်စု နှိုင်းကပ်
		ကျေးရွာ ရှိုင်းကပ်

လူမျိုးစု	အိမ်ထောင်စုအရေအတွက်	ကိုးကွယ်သည့်ဘာသာ	အိမ်ထောင်စုအရေအတွက်
လူမျိုးစု (၁) မြန်မာ	၁၄၃	ဘာသာ (၁) မြန်မာ	၁၄၃
လူမျိုးစု (၂) -----		ဘာသာ (၂) -----	
လူမျိုးစု (၃) -----		ဘာသာ (၃) -----	
လူမျိုးစုရော -----		ဘာသာရော -----	
	အရေအတွက်		
မသန်စွမ်းသူများ	၃	၂ (ကျား)	၁ (မ)
သက်ကြီးရွယ်အိုများ (၆၅ နှစ်နှင့် အထက်)	၆၀	၂၈ (ကျား)	၃၂ (မ)
စစ်ဘေးရှောင်	-	-	-

	အမျိုးသား (အရေအတွက်)	အမျိုးသမီး (အရေအတွက်)
လူဦးရေ		
လူမျိုးစု (၁) မြန်မာ	၅၄၁	၄၇၈
လူမျိုးစု (၂) -----		
လူမျိုးစု (၃) -----		
အိမ်ထောင်ဦးစီး	၁၂၇	၁၆

(ခ) အခြေခံအဆောက်အအုံ အသုံးအဆောင်များ

စာသင်ကျောင်း	အမှတ် ဖြစ်ပါ	ကျန်းမာရေး	အမှတ် ဖြစ်ပါ	ဘာသာရေး အဆောက် အအုံများ	အမှတ် ဖြစ်ပါ
အထက်တန်းကျောင်း	<input checked="" type="checkbox"/>	ဆေးရုံ	<input type="checkbox"/>	ဓဇတီ	<input checked="" type="checkbox"/>
အလယ်တန်းကျောင်း	<input checked="" type="checkbox"/>	ကျန်းမာရေးဌာန	<input type="checkbox"/>	ဘုန်းကြီးကျောင်း	<input checked="" type="checkbox"/>
မူလတန်းကျောင်း	<input checked="" type="checkbox"/>	ကျန်းမာရေးဌာနခွဲ	<input checked="" type="checkbox"/>	ဟိန္ဒူဘုန်းကျောင်း	<input type="checkbox"/>
ပုဂံကျောင်း	<input checked="" type="checkbox"/>	ဆေးပေးခန်း	<input type="checkbox"/>	ခရစ်ယာန်ကျောင်း	<input type="checkbox"/>
အခြား KCL	<input checked="" type="checkbox"/>	အခြား	<input type="checkbox"/>	ဝေလီ	<input type="checkbox"/>
				အခြား ကျောင်း	<input checked="" type="checkbox"/>
မှတ်ချက်		မှတ်ချက်		မှတ်ချက်	



(၈) ကျွမ်းကျင်သူများမှတ်တမ်း (ကျေးရွာတွင်နေထိုင်သော သို့မဟုတ် တာဝန်ယူမှုမှလွတ်နေသော ကျွမ်းကျင်သူများ)

(၁) စာသင်ကျောင်း			(၂) ကျွမ်းကျင်ရေး			(၃) လက်မှုပညာရှင်		
	ရွာတွင်နေထိုင်သူ	အခြားရွာမှလာသူ		ရွာတွင်နေထိုင်သူ	အခြားရွာမှလာသူ		ရွာတွင်နေထိုင်သူ	အခြားရွာမှလာသူ
မှလတန်းပြဆရာ/မ	<input checked="" type="checkbox"/>	<input checked="" type="checkbox"/>	ဆရာဝန်	<input type="checkbox"/>	<input type="checkbox"/>	လက်သမား	<input checked="" type="checkbox"/>	<input type="checkbox"/>
အထက်တန်းပြဆရာ/မ	<input type="checkbox"/>	<input checked="" type="checkbox"/>	လက်ထောက်ကျွမ်းကျင်ရေးမှူး	<input type="checkbox"/>	<input type="checkbox"/>	ပန်းရံ	<input checked="" type="checkbox"/>	<input type="checkbox"/>
အလယ်တန်းပြဆရာ/မ	<input type="checkbox"/>	<input checked="" type="checkbox"/>	အမျိုးသမီးကျွမ်းကျင်ရေးဆရာမ	<input type="checkbox"/>	<input type="checkbox"/>	လွှပ်စက်ကျွမ်းကျင်ပညာရှင်	<input type="checkbox"/>	<input type="checkbox"/>
မူကြိုဆရာ/မ	<input checked="" type="checkbox"/>	<input type="checkbox"/>	သားရွေးဆရာမ	<input checked="" type="checkbox"/>	<input checked="" type="checkbox"/>	ရေပိုက်သွယ်သူ	<input checked="" type="checkbox"/>	<input type="checkbox"/>
အခြား (၇၇၂၁၂၈၇၅)	<input checked="" type="checkbox"/>	<input type="checkbox"/>	ခြင်္သေ့ကျွမ်းကျင်ရေးလုပ်သား	<input type="checkbox"/>	<input checked="" type="checkbox"/>	စက်ပြင်ဆရာ	<input checked="" type="checkbox"/>	<input type="checkbox"/>
မှတ်တမ်း			မှတ်တမ်း			မှတ်တမ်း		

(၁၁) ကျေးရွာသို့ ရောက်ရှိနိုင်သည့် လမ်းအခြေအနေ / ကျေးရွာတစ်ရွာသည် ၎င်း၏ ကျေးရွာအုပ်စုနှင့် ဆက်သွယ်ထားသော လမ်းအခြေအနေ (အောက်ပါတို့ကိုစိုင်းပါ)

ကျောက်ကြမ်းလမ်း \_\_\_\_\_ ကတ္တရာလမ်း \_\_\_\_\_ ကျွန်းကုတ်လမ်း \_\_\_\_\_  
 ကျောက်ခင်းလမ်း \_\_\_\_\_ မြေဘားလမ်း \_\_\_\_\_ လူသွားလမ်း \_\_\_\_\_ မော်တော်ဆိုင်ကယ်လမ်း \_\_\_\_\_  
 အခြား \_\_\_\_\_

(၁) ကျေးရွာအဖွဲ့မှ ဦးစီးချုပ်  
 (၁) လူထုဝတ်ပြုပုံစံကို မတော်မီ ဤကျေးရွာတွင် ကျေးရွာအဖွဲ့မှ ဦးစီးချုပ် ဦးစီးပါသလား? \_\_\_\_\_  
 (၂) ရှိခဲ့ပါလျှင် ဤဦးစီးချုပ်ကို မည်သည့် ခုနှစ်တွင် ပြင်ဆင်ခဲ့ပါသနည်း? နှစ် \_\_\_\_\_ / မသိပါ  
 (၃) ဤဦးစီးချုပ်ကို ပြန်လည်အတည်ပြုခဲ့ပါသလား? \_\_\_\_\_  
 ပြုခဲ့ပါသည် / မပြုခဲ့ပါ / မသိပါ

(၁) ခရီးအကွာအဝေး  
 (၁) ဤကျေးရွာ၏ ဝတ်ပြုမှု ၎င်းကျေးရွာအုပ်စု၏ ဝတ်ပြုမှု ခရီးဆိုင်ရာ အကွာအဝေးသနည်း? မိုင် \_\_\_\_\_ / မသိပါ  
 (၂) ဤကျေးရွာမှ ၎င်းကျေးရွာအုပ်စု၏ ဝတ်ပြုမှု အကွာအဝေးတွင် ကြားဖြင့် သည့်အချိန် \_\_\_\_\_  
 ခြောက်လှည့်ရာသီတွင် ကြားဖြင့် \_\_\_\_\_ ထော်လာရုံ / မော်တော်ဆိုင်ကယ် / မြေလွှဲ / လား / မော်တော်ဆိုင် /  
 အခြား \_\_\_\_\_  
 ခြောက်လှည့်ရာသီတွင် ကြားဖြင့် \_\_\_\_\_ ထော်လာရုံ / မော်တော်ဆိုင်ကယ် / မြေလွှဲ / လား / မော်တော်ဆိုင် /  
 အခြား \_\_\_\_\_

(၁၁) ပတ်ဝန်းကျင်ဆိုင်ရာ သဘာဝဘေးအန္တရာယ်  
 ဤကျေးရွာတွင် ရေကြီးခြင်းကို သို့ သဘာဝဘေးအန္တရာယ် ကျရောက်မှု ဖြစ်နိုင်ပါသလား  
 မရှိပါ  ရှိပါသည်  ရှိလျှင် ဖော်ပြပါ \_\_\_\_\_



(၈) ကော့ရှာတွင် ခွဲစည်ထားသော အဖွဲ့အစည်းများ လူထုဝင်ပြန်နိုင်ရေးအတွက် ဤကော့ရှာတွင် ကော့ရှာဖွဲ့ပြီးနောက် အစိုးရ (သို့) မှူးမတ်များကိုင်တွင် (သို့) စီမံကိန်းထပ်မံမှုမှ ခွဲစည်ထားသည့် အဖွဲ့အစည်းများရှိပါသလား။

- (၁) မရဘူး။ မြေအောက်၊ ဒုက္ခသည်စိုက်
- (၂) \_\_\_\_\_

ကော့ရှာမိမိစောင်

အမည် ဒွါးစာကန်

လက်မှတ်

၀၄.၉.၂၆.၁၀.၂၀၁၇

P

လူထုဝင်ပြန်ရေးရာ

အမည် ခင်မာမာ

လက်မှတ်

၀၄.၉.၂၆.၁၀.၂၀၁၇





ပုံစံ - ၈ - ၁ ကျေးရွာအခြေခံအချက်အလက်များ (Form PC 1)

လမ်းညွှန်ချက်၊ ကျေးရွာတစ်ရွာသို့ ပထမဆုံးမိတ်ဆက်ခရီး သွားရောက်သောအခါ လူထုစည်းရုံးရေးမှူးသည် ကျေးရွာခေါင်းဆောင်များအား ကျေးရွာအချက်အလက်များကို မေတ္တာရပ်ခံ၍ ကောင်းခံရမည့်၊ ဤအချက်အလက်များကို စီမံကိန်းမိတ်ဆက်အစည်းဝေးမတိုင်မီတောင်းခံရမည်။ စီမံကိန်းမိတ်ဆက်အစည်းဝေးတွင် လူထုစည်းရုံးရေးမှူးသည် ဤအချက်အလက်များအား စစ်ဆေးပြီး မှန်ကန်အောင်ပြုလုပ်ရမည်။ ပြီးနောက်တွင် လူထုစည်းရုံးရေးမှူးမှ သတင်းအချက်အလက်ထံသို့ Tablets မှ တဆင့် ပြည့်သွင်းရမည်။

ကျေးရွာခေါင်းဆောင် အမည် <b>ဒိုးတောနီမြေ</b>	ကျေးရွာခေါင်းဆောင်၏ ငွန်းနံပါတ်	လူထုစည်းရုံးရေးမှူး၏ အမည် <b>အောင်မြင်</b>
ပြည်နယ်/တိုင်းဒေသကြီး <b>စစ်ကိုင်း</b>	မြို့နယ် <b>ပင်လည်ဘူ</b>	ကျေးရွာအုပ်စု <b>နဂါးတပ်</b>
		ကျေးရွာ <b>နဂါးတပ်</b>

လူမျိုးစု	အိမ်ထောင်စုအရေအတွက်	ကိုးကွယ်သည့်ဘာသာ	အိမ်ထောင်စုအရေအတွက်
လူမျိုးစု (၁) - <b>ဗမာ</b>	<b>၁၄၄</b>	ဘာသာ (၁) - <b>ဗုဒ္ဓ</b>	<b>၁၄၄</b>
လူမျိုးစု (၂) -----		ဘာသာ (၂) -----	
လူမျိုးစု (၃) -----		ဘာသာ (၃) -----	
လူမျိုးစုစရာ -----		ဘာသာစရာ -----	
အခြား			
မသန်စွမ်းသူများ	အရေအတွက်		
သက်တမ်းရှည်အိုများ (၆၅ နှစ် နှင့် အထက်)	<b>၃</b>	<b>၂ (ကျား)</b>	<b>၁ (မ)</b>
စာမတေးရောင်	<b>၂၅ - ၁၁</b> <b>၂ - ၁၅</b>		

လူဦးရေ	အမျိုးသား (အရေအတွက်)	အမျိုးသမီး (အရေအတွက်)
လူဦးရေ <b>၈၁၁</b>	<b>၃၉၃</b>	<b>၄၁၈</b>
လူမျိုးစု (၁) - <b>ဗမာ</b>	<b>၃၉၃</b>	<b>၄၀၈</b>
လူမျိုးစု (၂) -----		
လူမျိုးစု (၃) -----		
အခြား		
အိမ်ထောင်ဦးစီး	<b>၁၄၄</b>	<b>၁၃၈</b>

(ခ) အခြေခံအဆောက်အအုံ အသုံးအဆောင်များ

စာသင်ကျောင်း	အမှတ် ခြံစံပါ	ကျန်းမာရေး	အမှတ် ခြံစံပါ	ဘာသာရေး အဆောက် အအုံများ	အမှတ် ခြံစံပါ
အသက်တန်းကျောင်း	<input checked="" type="checkbox"/>	ဆေးရုံ	<input type="checkbox"/>	စေတီ	<input checked="" type="checkbox"/>
အလယ်တန်းကျောင်း	<input checked="" type="checkbox"/>	ကျန်းမာရေးဌာန	<input checked="" type="checkbox"/>	ဘုန်းကြီးကျောင်း	<input checked="" type="checkbox"/>
ပူလတန်းကျောင်း	<input checked="" type="checkbox"/>	ကျန်းမာရေးဌာနခွဲ	<input type="checkbox"/>	ဟိန္ဒူဘုရားကျောင်း	<input type="checkbox"/>
ပျက်ကျောင်း	<input checked="" type="checkbox"/>	ဆေးပေးခန်း	<input type="checkbox"/>	ခရစ်ယာန်ကျောင်း	<input type="checkbox"/>
အခြား	<input checked="" type="checkbox"/>	အခြား	<input type="checkbox"/>	ဗလီ	<input type="checkbox"/>
				အခြား <b>၂၈၂၃</b>	<input checked="" type="checkbox"/>
မှတ်ချက်		မှတ်ချက်		မှတ်ချက်	



(ဂ) ကျွမ်းကျင်သူများမှတ်တမ်း (ကျေးရွာတွင်နေထိုင်သော သို့မဟုတ် ထံ ခြားရွာမှလာရောက်သော ကျွမ်းကျင်သူများ)

(ခ) စာသင်ကျောင်း			(၂) ကျန်းမာရေး			(၃) လက်မှုပညာရှင်		
	ရွာတွင်နေထိုင်သူ	အခြားရွာမှလာသူ		ရွာတွင်နေထိုင်သူ	အခြားရွာမှလာသူ		ရွာတွင်နေထိုင်သူ	အခြားရွာမှလာသူ
မူလတန်းပြဆရာ/မ	<input checked="" type="checkbox"/>	<input checked="" type="checkbox"/>	ဆရာဝန်	<input type="checkbox"/>	<input type="checkbox"/>	လက်သမား	<input checked="" type="checkbox"/>	<input type="checkbox"/>
အထက်တန်းပြဆရာ/မ	<input checked="" type="checkbox"/>	<input type="checkbox"/>	လက်ထောက်ကျန်းမာရေးမှူး	<input type="checkbox"/>	<input type="checkbox"/>	ပန်းရံ	<input checked="" type="checkbox"/>	<input type="checkbox"/>
အလယ်တန်းပြဆရာ/မ	<input type="checkbox"/>	<input type="checkbox"/>	အမျိုးသမီးကျန်းမာရေးဆရာမ	<input type="checkbox"/>	<input type="checkbox"/>	လျှပ်စစ်ကျွမ်းကျင်သမား	<input type="checkbox"/>	<input type="checkbox"/>
မူကြိုဆရာ/မ	<input checked="" type="checkbox"/>	<input type="checkbox"/>	သားဖွားရေးဆရာမ	<input checked="" type="checkbox"/>	<input type="checkbox"/>	ရေပိုက်သွယ်သူ	<input checked="" type="checkbox"/>	<input type="checkbox"/>
အခြား ကာယဆရာ	<input checked="" type="checkbox"/>	<input type="checkbox"/>	ပြည်သူ့ကျန်းမာရေးလုပ်သား	<input checked="" type="checkbox"/>	<input type="checkbox"/>	စက်ပြင်ဆရာ	<input checked="" type="checkbox"/>	<input type="checkbox"/>
မှတ်ချက်				မှတ်ချက် 5				မှတ်ချက်

(ဃ) ကျေးရွာသို့ ရောက်ရှိနိုင်သည့် လမ်းအခြေအနေ / ကျေးရွာတစ်ရွာသည် ၎င်း၏ ကျေးရွာအုပ်စုနှင့် ဆက်သွယ်ထားသော လမ်းအခြေအနေ (အောက်ပါတို့ကိုပိုင်းပါ)

ကျောက်ကြမ်းလမ်း      ကတ္တရာလမ်း      ကွန်ကရစ်လမ်း      မော်တော်ဆိုင်ကယ်လမ်း  
 ကျောက်ခင်းလမ်း      မြေသားလမ်း      လူသွားလမ်း      အခြား

(င) ကျေးရွာဖွံ့ဖြိုးမှုစီမံချက်

- (၁) လူထုပဟိုပြုစီမံကိန်းမတင်မီ ဤကျေးရွာတွင်ကျေးရွာဖွံ့ဖြိုးမှု စီမံချက်ရှိခဲ့ပါသလား? ပိုင်းပါ  
ရှိပါသည်/မရှိပါ/မသိပါ
- (၂) ရှိခဲ့ပါလျှင် ဤစီမံချက်ကို မည်သည့် ခုနှစ်တွင်ပြင်ဆင်ခဲ့ပါသနည်း? နှစ်-----/မသိပါ
- (၃) ဤစီမံချက်ကို ခြုံငုံနယ်မှအတည်ပြုခဲ့ပါသလား? ပြုခဲ့ပါသည်/မပြုခဲ့ပါ/မသိပါ

(စ) ခရီးအကွာအဝေး

- (၁) ဤကျေးရွာ၏ပဟိုမှ ၎င်းကျေးရွာအုပ်စု၏ပဟိုအထိ ခရီးပိုင်မည်မျှကွာဝေးသနည်း? ပိုင်-----/မသိပါ
- (၂) ဤကျေးရွာမှ ၎င်းကျေးရွာအုပ်စုပဟိုအထိ သွားလာရာတွင်ကြာမြင့်သည့်အချိန်။

ခြောက်သွေ့ရာသီတွင်ကြာချိန်----- ထော်လာဂျီ/မော်တော်ဆိုင်ကယ်/ခြေလျင်/လား/မော်တော်ဘုတ်/  
 အခြား-----  
 မိုးရာသီတွင်ကြာချိန်----- ထော်လာဂျီ/မော်တော်ဆိုင်ကယ်/ခြေလျင်/လား/မော်တော်ဘုတ်/  
 အခြား-----

(ဆ) ပတ်ဝန်းကျင်ဆိုင်ရာ သဘာဝဘေးအန္တရာယ်

ဤကျေးရွာတွင် ရေကြီးခြင်းကဲ့သို့ သဘာဝဘေးအန္တရာယ်ကျရောက်ဖူးခြင်း ရှိပါသလား။  
 မရှိပါ       ရှိပါသည်      ရှိလျှင်ဖော်ပြပါ-----

(ဇ) ကျေးရွာတွင် ခွဲစည်းထားသော အဖွဲ့အစည်းများ

လူထုပဟိုပြုစီမံကိန်းမတင်မီ ဤကျေးရွာတွင် ကျေးရွာဖွံ့ဖြိုးရေးအတွက် အစိုးရ (သို့) ရွာသားများကိုယ်တိုင်(သို့) စီမံကိန်းတစ်ခုခုမှ ခွဲစည်းထားသည့် အဖွဲ့အစည်းများရှိပါသလား။

- (၁) -----
- (၂) -----



(၇) အထွေထွေအုပ်ချုပ်ရေး ဦးစီးဌာန (GAD) မှ မှတ်တမ်းတင်ထားခြင်း  
 ဤကျေးရွာသည် အထွေထွေအုပ်ချုပ်ရေး ဦးစီးဌာန (GAD) မှ မှတ်တမ်းတင်ထားမှု ရှိပါသလား။  
 မရှိပါ       ရှိပါသည်

ကျေးရွာခေါင်းဆောင်

အမည် **ဦးကျော်ဇော်**

လက်မှတ်

နေ့စွဲ **၁၆.၁၁.၂၀၁၇**

လူထုစည်းရုံးရေးမှူး

အမည် **အောင်ကျော်**



၁၀။ ပုံစံ ၈-၂။ စီမံကိန်းစက်ဝန်းအချိန်ဇယား

ပုံစံ ၈-၂ - စီမံကိန်းစက်ဝန်းအချိန်ဇယား (PC 2)

လမ်းညွှန်ရွက်သက်ဆိုင်ရာလုပ်ငန်းများ/လက်ထောက်နည်းပညာနည်းပညာများမှ စီမံကိန်းစက်ဝန်းအဆင့်တစ်ခုစီ ပြီးစီးတိုင်းကျေးရွာနှင့် ကျေးရွာအုပ်စု အတွက်တိုက်ပုံစံကိုဖြည့်သွင်းရမည်။  
 စည်းရုံးရေးမှူး/ဖုန်းစာနံ အမည် ဦးသက်ဦးဦး

နေ့စွဲ ၂၀၂၄.၉.၂၆	စက်ဝန်းအားအမှတ်ဖြစ်ပါ <input type="checkbox"/> စက်ဝန်း(၁) <input type="checkbox"/> စက်ဝန်း(၂) <input type="checkbox"/> စက်ဝန်း(၃) <input type="checkbox"/> စက်ဝန်း(၄)	ကျေးရွာအုပ်စု နာမည် ကျေးရွာ နာမည်
ပြည်နယ်/တိုင်း ဝင်းတိုင်း	မြို့နယ် ဝင်းတိုင်း	

စီမံကိန်းစတင်ခွင့်အဆင့်များ	နေ့စွဲ		အစည်းအဝေးတွင်တက်ရောက်သူအရေအတွက်			
	စတင်သည့်နေ့	ပြီးဆုံးသည့်နေ့	အမျိုးသားအရေအတွက်	အမျိုးသမီးအရေအတွက်	အိမ်ထောင်စုအရေအတွက်	လူနို့စု တက်ရောက်သူ ရေအတွက် လူမျိုးအမည်
၁. ကျေးရွာစီမံကိန်း စီမံဆောင်ရွက်အစည်းအဝေး	၁၄.၇.၂၀၂၄	၁၄.၇.၂၀၂၄	၇၀	၉၈	၇၈	-
၂. ကျေးရွာစွဲမြီးရေး စီမံချက်ရေးဆွဲခြင်း အစည်းအဝေး	၁၅.၇.၂၀၂၄	၁၅.၇.၂၀၂၄	၇၅	၉၈	၁၀၅	-
၃. ကျေးရွာအုပ်စု လုပ်ငန်း ဆုံးဖြတ်ချက်ချသည့်အစည်းအဝေး						
၄. မြို့နယ်အဆင့်စီမံကိန်းရေးဆွဲရေးနှင့်အကောင်အထည်ဖော်ရေးကော်မတီ၏ စီမံကိန်း သုံးသပ်မှုအစည်းအဝေး			မလို	မလို	မလို	မလို
၅. မြို့နယ် စီမံကိန်းရေးဆွဲရေးနှင့် အကောင်အထည်ဖော်ရေးကော်မတီ၏ဆုံးဖြတ်မှုကို ရွာသို့ အသိပေးအကြောင်း ကြားသည့်အစည်းအဝေး			မလို	မလို	မလို	မလို
၆. စီမံကိန်းလုပ်ငန်းခွဲစီမံချက်ရေးဆွဲခြင်း အစည်းအဝေး	မလို	မလို	မလို	မလို	မလို	မလို
၆.၁။ စီမံကိန်းလုပ်ငန်း အကောင်အထည်ဖော်ရေးအစီအစဉ် ရေးဆွဲခြင်း						
၆.၂။ ငယ်ယူရေးအစီအစဉ် ရေးဆွဲခြင်း						



စီမံကိန်းဆောင်ရွက်မှုအသုံးစွဲများ	အစည်းအဝေးတွင်တက်ရောက်သူအရေအတွက်					လူချိန်စာက်ရောက်သူ ရေအတွက် လူချိန်အမည်
	စတင်သည့်နေ့	နေ့စွဲ	အချိန်သားရေအတွက်	အချိန်သမီးအ ရေအတွက်	အိမ်ထောင်စုအရေအတွက်	
၆. နှစ်စာအုပ်များဖြန့်ချိပေးခြင်း						
၆.၄။ ပြင်/ထိန်းသိမ်းရေးအစဉ် ရေးဆွဲခြင်း						
၇. စီမံကိန်းလုပ်ငန်းခွဲ တိုးတက်မှု စောင့်ကြည့် လေ့လာခြင်းအစဉ်	မလို	မလို	မလို	မလို	မလို	မလို
၇.၁။ အစည်းအဝေး ပထမအကြိမ်						
၇.၂။ အစည်းအဝေး ဒုတိယအကြိမ်						
၇.၃။ အစည်းအဝေး တတိယအကြိမ်						
၈. စီမံကိန်းလုပ်ငန်းခွဲ အပြီးသတ်စစ်ဆေးခြင်း အစည်းအဝေး						
၉. လူထုစစ်ဆေးမှုအစည်းအဝေး						



ပုံစံ - ၈ - ၂ - စီမံကိန်းစက်ဝန်းအချိန်ဇယား (PC 2)

လမ်းညွှန်ချက်၊ သက်ဆိုင်ရာလူထုစည်ရုံးရေးရာ/လက်ထောက်နည်းပညာနည်းပညာမှူးများ၊ စီမံကိန်းစက်ဝန်းအဆင့်တစ်ခုစီပြီးစီးသည့် ကျေးရွာနှင့် ကျေးရွာအုပ်စုအတွက် ကြိုပုံစံကို ဖြည့်သွင်းရမည်။

စည်ရုံးရေးရာ/ဝန်ထမ်း အမည် စိုးမိုးမိုး

နေ့စွဲ  စက်ဝန်းအားအမှတ်ခြိပ်ပါ  စက်ဝန်း(၁)  စက်ဝန်း(၂)  စက်ဝန်း(၃)  
 စက်ဝန်း(၄)

ဖြည့်နှင်း/တိုင်း စစ်ကိုင်း မြို့နယ် မင်္ဂလာတူး၊ ကျေးရွာအုပ်စု နဂါးတပ် ကျေးရွာ နဂါးတပ်

စီမံကိန်းအဆင့်ခွဲအမည်များ	နေ့စွဲ		အစည်းအဝေးတွင်တက်ရောက်သူအရေအတွက်			
	စတင်သည့်နေ့	ပြီးဆုံးသည့်နေ့	အမျိုးသားအရေအတွက်	အမျိုးသမီးအရေအတွက်	အိမ်ထောင်စုအရေအတွက်	လူမျိုးစုတက်ရောက်သူအရေအတွက်နှင့် လူမျိုးစုအမည်
၁။ ကျေးရွာစီမံကိန်း မိတ်ဆက်အစည်းအဝေး	၂၆.၁.၁၇	၂၆.၁.၂၀၁၇	၆၈	၄၆	၁၁၄	မမာ   ၁၁၄
၂။ ကျေးရွာခွဲ မြို့ရေးရာ စီမံချက်ရေးဆွဲခြင်းအစည်းအဝေး	၂၇.၁.၂၀၁၇	၂၇.၁.၂၀၁၇	၆၀	၃၈	၁၃၈	မမာ   ၁၃၈
၃။ ကျေးရွာအုပ်စု လုပ်ငန်းဆုံးဖြတ်ချက်ချသည့်အစည်းအဝေး	၅.၂.၁၇	၅.၂.၁၇	၁၉	၁၇	၃၈	မမာ   ၃၈
၄။ မြို့နယ်အဆင့် စီမံကိန်းရေးဆွဲရေးနှင့် အကောင်အထည်ဖော်ရေးကော်မတီ၏ စီမံကိန်း သုံးသပ်မှု ငှာစည်းအဝေး	၂၇.၂.၁၇	၂၇.၂.၁၇	မရှိ	မရှိ	မရှိ	မရှိ
၅။ မြို့နယ် စီမံကိန်းရေးဆွဲရေးနှင့် အကောင်အထည်ဖော်ရေး ကော်မတီ၏ဆုံးဖြတ်မှုကို ရွာသို့ အသိပေး အကြောင်းကြားသည့် အစည်းအဝေး	၈.၃.၁၇	၈.၃.၁၇	၄၉	၆၄	၁၀၇	မမာ   ၁၀၇
၆။ စီမံကိန်းလုပ်ငန်းခွဲစီမံချက်ရေးဆွဲခြင်းအစည်းအဝေး						
၆.၁။ စီမံကိန်းလုပ်ငန်း အကောင်အထည်ဖော်ရေးအစီအစဉ် ရေးဆွဲခြင်း	၁၁.၃.၁၇	၁၁.၃.၁၇	၆၀	၃၉	၁၃၉	မမာ   ၁၃၉



	၁၁.၃.၁၇	၁၁.၃.၁၇	၅၃	၁၀၂	၁၁၅	၆၈	၁၅၅
၁၁.၃.၁၇	၁၁.၃.၁၇	၅၃	၁၀၂	၁၁၅	၆၈	၁၅၅	
၂၀.၄.၁၇	၂၀.၄.၁၇	၂၁	၁၉	၄၀	၆၈	၄၀	
၆.၂၊ သတ္တဝါရေးရာကိစ္စများ လျာထားအောင် ရေးဆွဲခြင်း							
၆.၄၊ မြိုင်/ထိန်းအောင်ရေးဆွဲခြင်း							
၇.၂၊ ဝိပဿနာပုဂ္ဂိုလ်များကို ထိန်းသိမ်း ထောက်ပံ့ အစည်းအဝေး							
၇.၄၊ အစည်းအဝေး ယဇ္ဇနအစည်း							
၇.၆၊ အစည်းအဝေး၊ ခုတ်ယူအစည်း							
၇.၇၊ အစည်းအဝေး၊ တံတိုင်းအစည်း							
၈၊ ဝိပဿနာပုဂ္ဂိုလ်များကို အစည်းအဝေး အစည်းအဝေး							
၉၊ လူထုစစ်ဆေးရေးအစည်းအဝေး							



၀-၈-၂ - စီမံကိန်းစက်ဝန်းအချိန်ဇယား (PC.2)

လယ်ဉာဏ်ရွာသီး သက်ဆိုင်ရာလူထုစည်းရုံးရေး/လက်ထောက်နည်းပညာများမှ စီမံကိန်းစက်ဝန်းအဆင့်တစ်ခုစီဖြစ်စေရန် ကျေးရွာနှင့် ကျေးရွာအုပ်စုအတွက် ဤစံကို ဖြည့်သွင်းရမည်။

စည်းရုံးရေး/လက်ထမ်း အမည် အောင်မျိုး

နေ့စွဲ ၂၀.၁၀.၁၇ စက်ဝန်းအမှတ်ဖြစ်ပါ  စက်ဝန်း(၁)  စက်ဝန်း(၂)  စက်ဝန်း(၃)

ပြည်နယ်/တိုင်း စစ်ကိုင်း မြို့နယ် မင်္ဂလာတောင်ညွန့်မြို့နယ် ကျေးရွာ ဒဂုံကျေးရွာ

စီမံကိန်းစက်ဝန်းအဆင့်များ	နေ့စွဲ		အစည်းအဝေးတွင်တက်ရောက်သူအရေအတွက်			
	စတင်သည့် နေ့.	ပြီးဆုံးသည့်နေ့.	အချိုးသား အရေအတွက်	အချိုးသမီး အရေအတွက်	အိမ်ထောင်စု အရေအတွက်	လူမျိုးစုတိုင်းရောက်သူ အရေအတွက် နှင့် လူမျိုးစုအမည်
၁။ ကျေးရွာစီမံကိန်း မိတ်ဆက်အစည်းအဝေး	၂၀.၁၀.၁၇	၂၀.၁၀.၁၇	၅၆	၅၄	၈၀	၈၀   မ(၁၇)
၂။ ကျေးရွာဖွံ့ဖြိုးရေး စီမံချက်ရေးဆွဲခြင်း အစည်းအဝေး	၂၀.၁၀.၁၇	၂၀.၁၀.၁၇	၅၆	၅၄	၈၀	၈၀   မ(၁၇)
၃။ ကျေးရွာအုပ်စု လုပ်ငန်းစဉ်ဖြတ်ချက်ချသည့် အစည်းအဝေး	၂၄.၁၀.၁၇	၂၄.၁၀.၁၇	၅၄	၅၁	၄၁	၄၁   မ(၁၇)
၄။ မြို့နယ်အဆင့် စီမံကိန်းရေးဆွဲရေး နှင့် အကောင်အထည်ဖော်ရေးကော်မတီ၏ စီမံကိန်း သုံးသပ်မှု အစည်းအဝေး			မလို	မလို	မလို	မလို
၅။ မြို့နယ် စီမံကိန်းရေးဆွဲရေး နှင့် အကောင်အထည်ဖော်ရေး ကော်မတီ၏ဆုံးဖြတ်မှုကို ရွာသို့ အသိပေး အကြောင်းကြားသည့် အစည်းအဝေး						
၆။ စီမံကိန်းလုပ်ငန်းစဉ်စီမံချက်ရေးဆွဲခြင်း အစည်းအဝေး						
၆.၁။ စီမံကိန်းလုပ်ငန်း အကောင်အထည်ဖော် ရေးဆွဲခြင်း						





၁၁။ ပုံစံ ၈-၃။ ကျေးရွာဖွံ့ဖြိုးရေး ဦးစားပေးအစီအစဉ်

ပုံစံ ၈-၃ ကျေးရွာဖွံ့ဖြိုးရေး ဦးစားပေးအစီအစဉ် (Form PC 3)

လမ်းညွှန်ရွက်/ အဆင့် (၃) ကျေးရွာမှော်မှန်းချက်အစည်းအဝေး ငြီးဆုံးသောအခါ ကျေးရွာစီမံကိန်း အထောက်အကူပြုကော်မတီသည် လူထုစည်းရုံးရေးမှူးအကူအညီဖြင့် ဤပုံစံကိုပြည့်စုံအောင် ဖြည့်သွင်းရမည်။ အားလုံးသော အခက်အခဲအတားအဆီးများ၊ ဖွံ့ဖြိုးမှုဦးစားပေးအစီအစဉ်များ၊ လူထုပတ်ဝန်းကျင်ထိခိုက်မှု ရန်ပုံငွေအရင်းအမြစ်နှင့် မသက်ဆိုင်သည့် လုပ်ငန်းများအားလုံးကိုဖော်ပြရမည်။

လူထုစည်းရုံးရေးမှူး/ဝန်ထမ်း အမည် ဦးသက်နိုင်

နေ့စွဲ  စက်ဝန်းအား အမှတ်ခြစ်ပါ (V)  စက်ဝန်း(၁)၊ စက်ဝန်း (၂)  စက်ဝန်း (၃)  စက်ဝန်း (၄)

ပြည်နယ်/တိုင်း စစ်ကိုင်း	ဦးနယ် ပင်လည်ဘူ	ကျေးရွာအုပ်စု နန်းတပ်	ကျေးရွာ နန်းတပ်
-----------------------------	-------------------	--------------------------	--------------------

က. အခက်အခဲအတားအဆီးများအားဆွေးနွေးခြင်း - ယခုလက်ရှိအခြေအနေတွင်ဤကျေးရွာဖွံ့ဖြိုးတိုးတက်ရေးအတွက် အဓိကအခက်အခဲအတားအဆီးများသည် မည်သည့်များဖြစ်ပါသနည်း(အမျိုးသား/သမီး အနည်းဆုံးအခက်အခဲ ၅ ခုစီဖော်ပြပါ)

အမျိုးသား အဖွဲ့မှတင်ပြသောအခက်အခဲအတားအဆီးများ	အမျိုးသမီး အဖွဲ့မှတင်ပြသောအခက်အခဲအတားအဆီးများ
၁ စာသင်ကျောင်းတိုးချဲ့ဆောင်	၁ စာကြည့်တိုက်
၂ စာကြည့်တိုက်	၂ ဘောခန်းမ (စာသင်ကျောင်း)
၃ စာသင်ကျောင်း ခန်းမ	၃ ကျေးရွာခန်းမ
၄ ဌာနတွင်းလမ်း	၄ စာသင်ကျောင်း တိုးချဲ့ဆောင်
၅ ကျောင်းဝင်းဖွဲ့	၅ ကျောင်း ဝင်းဖွဲ့

ခ. မျှော်မှန်းခြင်း- ဤကျေးရွာဖွံ့ဖြိုးတိုးတက်ရေးအတွက်နောင်လာမည့် (၅) နှစ်အားရည်ရွယ်၍ ဆောင်ရွက်ရန်အတွက် မည်သည့်အရာများသည်အဓိကမျှော်မှန်းချက်ဖြစ်သနည်း။

အမျိုးသားအဖွဲ့မှတင်ပြသောမျှော်မှန်းချက်များ	အမျိုးသမီးအဖွဲ့မှတင်ပြသောမျှော်မှန်းချက်များ
၁ စာသင်ကျောင်းတိုးချဲ့ဖွဲ့	၁ စာကြည့်တိုက်ဆောင် လုပ်ဖို့
၂ စာကြည့်တိုက်ဆောင် လုပ်ဖို့	၂ စာသင်ကျောင်းခန်းမဆောင်လုပ်ဖို့
၃ စာသင်ကျောင်း ခန်းမလုပ်ဖို့	၃ ကျေးရွာခန်းမ ဆောင်လုပ်ဖို့
၄ ဌာနတွင်းလမ်း၊ ဗျာ၊ ကောင်၊ ညှန်ဖို့	၄ စာသင်ကျောင်းဆောင် တိုးချဲ့ဖို့
၅ ကျောင်းဝင်းဖွဲ့ခတ်ဖို့	၅ ကျောင်းဝင်းဖွဲ့ခတ်ဖို့



ဂ. ဤကျေးရွာ၏ လာမည့် ( ၃ ) နှစ်အတွက် ဦးစားပေး ဖွံ့ဖြိုးတိုးတက်မှု လုပ်ငန်း အစီအစဉ်များအားဖော်ပြပါ။  
 (လူထုပဟိုပြုစီမံကိန်း ခုံပုံခွင့်အတွက် အဆိုပြုသော အစီအစဉ်များကိုဦးစားပေး အဆင့်အလိုက်ဖော်ပြပြီး ကျန် လူထုပဟိုပြု စီမံကိန်း  
 ရန်ပုံငွေအရင်းအမြစ်နှင့် မပတ်သက်သည့်အစီအစဉ်များလည်းဖော်ပြရန်ဖြစ်သည် )

ကျေးရွာအတွက်ဦးစားပေးဖွံ့ဖြိုးတိုးတက်မှု လုပ်ငန်းစဉ်များ	အဆိုပြုသူ (အမျိုးသားများ/ အမျိုးသမီးများ/ အမျိုးသား+အမျိုးသမီး)	လူထုပဟိုပြုစီမံကိန်းအတွက် အဆိုပြုသည် (ဦးစားပေးအဆင့် အလိုက်ဖော်ပြပါ)	ခန့်မှန်း ကုန်ကျ စရိတ်	အကျိုးခံစား ခွင့်ရှိသူခန့်မှန်းခြေ အရေအတွက်
၁ စာသင်ကျောင်း ခန်းခြံ	ကျား + ၁	၁ ၄	ခန့်မှန်း - ၁၅၀	
၂ စာသင်ကျောင်း ဟောခန်း	"	၁	ခန့်မှန်း - ၂၀၀	
၃ စာသင်ကျောင်း ထိုးချဲ့ဆောင်	"	၃	ခန့်မှန်း - ၁၀၀	
၄ ချေးငွေ ခန်းခြံ	၁	၂	ခန့်မှန်း - ၂၀၀	
၅ ချေးငွေ စာကြည့်တိုက်	ကျား + ၁	၆ ၅	ခန့်မှန်း - ၈၀	
၆				

ဥက္ကဋ္ဌ ၊ ကျေးရွာစီမံကိန်းအထောက်အကူပြုကော်မိတီမှအတည်ပြုသည်။

အမည် ဒီး.အိုး.ဝေ.ဝေဝ် လက်မှတ် Latt နေ့စွဲ .....



ပုံစံ ၈-၃ ကျေးရွာဖွံ့ဖြိုးရေး ဦးစားပေးအစီအစဉ် (Form PC 3)

လယ်ယာနှင့်မွက်/ အဆင့် (၃) ကျေးရွာမှော်မှန်းချက်အစည်းအဝေး ပြီးဆုံးသောအခါ ကျေးရွာစီမံကိန်း အထောက်အကူပြုကော်မတီသည် လူထုစည်းရုံးရေးမှူးအကူအညီဖြင့် ဤပုံစံကိုပြည့်စုံအောင် ဖြည့်သွင်းရမည်။ အားလုံးသော အခက်အခဲအတားအဆီးများ၊ ဖွံ့ဖြိုးမှုဦးစားပေးအစီအစဉ်များ၊ လူထုတိုးမြှင့်ပံ့ပိုးမှုရန်ပုံငွေအရင်းအမြစ်နှင့် မသက်ဆိုင်သည့် လုပ်ငန်းများအားလုံးကိုဖော်ပြရမည်။

လူထုစည်းရုံးရေးမှူး/ဝန်ထမ်း အမည် ဦးသော်လှိုင်

နေ့စွဲ စက်ဝန်းအား အမှတ်ခြစ်ပါ (✓)  စက်ဝန်း(၁) မှစက်ဝန်း (၂)  စက်ဝန်း (၃)  စက်ဝန်း (၄)

ပြည်နယ်/တိုင်း မကွေး	ပြည်နယ် ပင်လယ်ခရိုင်	ကျေးရွာအုပ်စု နန်းတော်	ကျေးရွာ နန်းတော်
-------------------------	-------------------------	---------------------------	---------------------

က. အခက်အခဲအတားအဆီးများအားရွေးနှေးခြင်း - ယခုလက်ရှိအခြေအနေတွင်ဤကျေးရွာဖွံ့ဖြိုးတိုးတက်ရေးအတွက် အဓိကအခက်အခဲအတားအဆီးများသည် မည်သည်များဖြစ်ပါသနည်း(အမျိုးသား/သမီး အနည်းဆုံးအခက်အခဲ ၅ ခုစီဖော်ပြပါ)

အမျိုးသား အဖွဲ့မှတင်ပြသောအခက်အခဲအတားအဆီးများ		အမျိုးသမီး အဖွဲ့မှတင်ပြသောအခက်အခဲအတားအဆီးများ	
၁	ပရိတ်သင်္ဃာတော်	၁	မကွေးမြို့၊ ဇာတိ၊ ပရိတ်သင်္ဃာတော်
၂	မကွေးမြို့၊ သင်္ဃာတော်	၂	အသေးစား ချေးငွေ
၃	အသေးစား ချေးငွေ	၃	လွှတ်ချက်ကောက်ခံခြင်း
၄	ကားဖြူသင်္ဃာတော်	၄	ရိတ်ချိတ်ချိတ်၊ နည်းသော
၅	ရိတ်ချိတ်ချိတ်၊ နည်းသော	၅	အဖွဲ့ဝင်သင်္ဃာတော်

ခ. မှော်မှန်းခြင်း- ဤကျေးရွာဖွံ့ဖြိုးတိုးတက်ရေးအတွက်နှစ်လအတွက် (၅) နှစ်အားရည်ရွယ်၍ ဆောင်ရွက်ရန်အတွက် မည်သည့်အရာများသည်အဓိကမှော်မှန်းချက်ဖြစ်သနည်း။

အမျိုးသားအဖွဲ့မှတင်ပြသောမှော်မှန်းချက်များ		အမျိုးသမီးအဖွဲ့မှတင်ပြသောမှော်မှန်းချက်များ	
၁	ပရိတ်သင်္ဃာတော်	၁	မကွေးမြို့၊ ဇာတိ၊ ပရိတ်သင်္ဃာတော်
၂	မကွေးမြို့၊ သင်္ဃာတော်	၂	ချေးငွေများ ဂွေဖို
၃	ချေးငွေများ ဂွေဖို	၃	လွှတ်ချက်ကောက်ခံခြင်း
၄	ကားဖြူသင်္ဃာတော်	၄	ရိတ်ချိတ်ချိတ်၊ နည်းသော
၅	ရိတ်ချိတ်ချိတ်၊ နည်းသော	၅	အဖွဲ့ဝင်သင်္ဃာတော်



ဂ. ဤကျေးရွာ၏ လာမည့် ( ၃ ) နှစ်အတွက် ဦးစားပေး ဖွံ့ဖြိုးတိုးတက်မှု လုပ်ငန်း အစီအစဉ်များအားဖော်ပြပါ။  
 (လူထုဗဟိုပြုစီမံကိန်း ရံပုံငွေအတွက် အဆိုပြုသော အစီအစဉ်များကိုဦးစားပေး အဆင့်အလိုက်ဖော်ပြပြီး ကျန် လူထုဗဟိုပြု စီမံကိန်း ရန်ပုံငွေအရင်းအမြစ်နှင့် ဖတ်သက်သည့်အစီအစဉ်များလည်းဖော်ပြရန်ဖြစ်သည် )

ကျေးရွာအတွက်ဦးစားပေးဖွံ့ဖြိုးတိုးတက်မှု လုပ်ငန်းစဉ်များ	အဆိုပြုသူ (အမျိုးသားများ/ အမျိုးသမီးများ/ အမျိုးသား+အမျိုးသမီး)	လူထုဗဟိုပြုစီမံကိန်းအတွက် အဆိုပြုသည် (ဦးစားပေးအဆင့် အလိုက်ဖော်ပြပါ)	ခန့်မှန်း ကုန်ကျ စရိတ်	အကျိုးခံစား ခွင့်ရှိသူခန့်မှန်းခြေ အရေအတွက်
၁ အကျွန်ုပ်တို့ကျေးရွာ	၁၂	၁ ၂		
၂ စိုက်ပျိုးရေး၊ မွေးမြူရေး၊ ပညာ	ကျား + ၁၂	၇ ၃		
၃ စက်မှု၊ ဖွံ့ဖြိုးရေး၊ အခြား	၁၂	၈ ၅		
၄ ကားပြင်ဆင်ရေး၊ ဆင်တန်း	ကျား	၄ ၄		
၅ အသားစား၊ ချေး၊ မွေးမြူရေး	ကျား + ၁၂	၅ ၁		
၆		၀		

ဥက္ကဋ္ဌ ၊ ကျေးရွာစီမံကိန်းအထောက်အကူပြုကော်မတီမှအတည်ပြုသည်။

အမည် ဦးဖိုးစေတန် လက်မှတ် Latt နေ့စွဲ \_\_\_\_\_



၁။ လူထုဝင်ကိန်း၏ လာမည့် ( ၃ ) နှစ်အတွက် အကန့်အသတ်ခံသော ဦးစားပေး ဖွံ့ဖြိုးတိုးတက်မှု လုပ်ငန်း အစီအစဉ်များအားဖော်ပြပါ။

အဆင့်	ကျေးရွာအတွက် ဦးစားပေး ဖွံ့ဖြိုးတိုးတက်မှု လုပ်ငန်းစဉ်များ	အဆိုပြုသူ (အမျိုးသားများ/ အမျိုးသမီးများ/အမျိုးသား+ အမျိုးသမီး)	ခန့်မှန်းကုန်ကျ ငွေလုံး	အကျိအပ်စားခွင့်ရှိသူ ခန့်မှန်းခြေ အရေ အတွက်
၀	အားကစားကွင်းအဆောက်အအုံ	၈+၂	၂၀,၀၀၀,၀၀၀	၁၀၁၉
၂	ကျေးရွာအုပ်စုအဆောက်အအုံ	၈+၂	၂၀,၀၀၀,၀၀၀	၁၀၁၉
၃	အားကစားကွင်းအဆောက်အအုံ	၈+၂	၁၀,၀၀၀,၀၀၀	၁၀၁၉
၄	ကျေးရွာအုပ်စုအဆောက်အအုံ	၈+၂	၅၀,၀၀၀,၀၀၀	၁၀၁၉
၅	ကျေးရွာအုပ်စုအဆောက်အအုံ	၈+၂	၅၀,၀၀၀,၀၀၀	၁၀၁၉

၁။ လူထုဝင်ကိန်း၏ လာမည့် ( ၃ ) နှစ်အတွက်အကန့်အသတ်ခံသော ဦးစားပေး ဖွံ့ဖြိုးတိုးတက်မှု လုပ်ငန်း အစီအစဉ်များအားဖော်ပြပါ။

အဆင့်	ကျေးရွာအတွက် ဦးစားပေး ဖွံ့ဖြိုးတိုးတက်မှု လုပ်ငန်းစဉ်များ	အဆိုပြုသူ (အမျိုးသားများ/ အမျိုးသမီးများ/အမျိုးသား+ အမျိုးသမီး)	အခန်းကဏ္ဍ
၀	ကျေးရွာအုပ်စုအဆောက်အအုံ	၂	
၂	ကျေးရွာအုပ်စုအဆောက်အအုံ	၈+၂	
၃	ကျေးရွာအုပ်စုအဆောက်အအုံ	၂	
၄	ကျေးရွာအုပ်စုအဆောက်အအုံ	၈	
၅	ကျေးရွာအုပ်စုအဆောက်အအုံ	၈+၂	

ဥက္ကဋ္ဌ ၊ ကျေးရွာဝင်ကိန်းအထောက်အကူပြုကော်မတီမှ အတည်ပြုသည်။

အမည် ----- ဒေါ်ဖြူအောင် လက်မှတ် ----- Latt ----- ခန့်မှန်း ၂၇.၁.၂၀၁၇



ပုံစံ - ၈ - ၃ ကျေးရွာဖွံ့ဖြိုးရေး ဦးစားပေးအစီအစဉ် (Form PC 3)

လမ်းညွှန်ချက်၊ အဆင့်(၃) ကျေးရွာမှော်မှန်းချက်အစည်းအဝေး ပြီးဆုံးသောအခါ ကျေးရွာစီမံကိန်း အထောက်အကူပြု ကော်မတီသည် လူထုစည်းရုံးရေးမှူးအကူအညီဖြင့် ဤပုံစံကိုပြည့်စုံအောင် ဖြည့်သွင်းရမည်။

လူထုစည်းရုံးရေးမှူး/ဝန်ထမ်း အမည် **ဒေါ်မယ်**

နေ့စွဲ  စက်ဝန်းအား အမှတ်ခြစ်ပါ (✓)  စက်ဝန်း(၁)  စက်ဝန်း(၂)  စက်ဝန်း(၃)  စက်ဝန်း(၄)

ပြည်နယ်/တိုင်း	မြို့နယ်	ကျေးရွာအုပ်စု	ကျေးရွာ
<b>စစ်ကိုင်း</b>	<b>ပလောင်မြို့နယ်</b>	<b>နီဂါတယ်</b>	<b>နီဂါတယ်</b>

က။ အခက်အခဲအတားအဆီးများအားဆွေးနွေးခြင်း - ယခုလက်ရှိအခြေအနေတွင် ဤကျေးရွာဖွံ့ဖြိုးတိုးတက်ရေးအတွက် အဓိက အခက်အခဲအတားအဆီးများသည် မည်သည်များဖြစ်ပါသနည်း။ (အမျိုးသား/သမီး အနည်းဆုံးအခက်အခဲ ၅ ခုစီဖော်ပြပါ)

အမျိုးသား အဖွဲ့မှ တင်ပြသောအခက်အခဲအတားအဆီးများ		အမျိုးသမီး အဖွဲ့မှတင်ပြသောအခက်အခဲအတားအဆီးများ	
၁	စိုက်ပျိုးရေး၊ မြေယာရေးရာ ဝန်ကြီးဌာန	၁	ကလေးများ ဖွားမြင်စေရန်အတွက် ကျန်းမာရေးစောင့်ရှောက်ရေး
၂	ကလေးများ ဖွားမြင်စေရန်အတွက် ကျန်းမာရေးစောင့်ရှောက်ရေး	၂	စိုက်ပျိုးရေး၊ မြေယာရေးရာ ဝန်ကြီးဌာန
၃	ကျေးရွာအုပ်စုအဖွဲ့အစည်း	၃	ကျေးရွာအုပ်စုအဖွဲ့အစည်း
၄	လမ်းဆုံအား ဖွဲ့စည်းပေးခြင်း	၄	လမ်းဆုံအား ဖွဲ့စည်းပေးခြင်း
၅	ကျေးရွာအုပ်စုအဖွဲ့အစည်း	၅	ကျေးရွာအုပ်စုအဖွဲ့အစည်း
၆	ကျေးရွာအုပ်စုအဖွဲ့အစည်း	၆	ကျေးရွာအုပ်စုအဖွဲ့အစည်း
၇	ကန်ပျံစက် ပေးအပ်ခြင်း	၇	ကျေးရွာအုပ်စုအဖွဲ့အစည်း
၈	၂၄ နာရီ မီး မရရှိသဖြင့် ကျေးရွာ	၈	ကျေးရွာအုပ်စုအဖွဲ့အစည်း
၉	မူကြမ်း တိုးတက်မှု ပြင်ဆင်ခြင်း	၉	ကျေးရွာအုပ်စုအဖွဲ့အစည်း
၁၀	ကလေးများ ဖွားမြင်စေရန်အတွက် ကျန်းမာရေးစောင့်ရှောက်ရေး	၁၀	ကျေးရွာအုပ်စုအဖွဲ့အစည်း
၁၁	ကျေးရွာအုပ်စုအဖွဲ့အစည်း	၁၁	ကျေးရွာအုပ်စုအဖွဲ့အစည်း
၁၂	ကျေးရွာအုပ်စုအဖွဲ့အစည်း	၁၂	ကျေးရွာအုပ်စုအဖွဲ့အစည်း
၁၃	ကျေးရွာအုပ်စုအဖွဲ့အစည်း	၁၃	ကျေးရွာအုပ်စုအဖွဲ့အစည်း
၁၄	ကျေးရွာအုပ်စုအဖွဲ့အစည်း	၁၄	ကျေးရွာအုပ်စုအဖွဲ့အစည်း

ခ။ မှော်မှန်းခြင်း - နောင်လာမည့် ( ၅ ) နှစ် အတွင်း ကျေးရွာဖွံ့ဖြိုးရေး မှော်မှန်းလျာထားချက်များအား တင်ပြပါ။

အမျိုးသားအဖွဲ့မှ တင်ပြသောမှော်မှန်းချက်များ		အမျိုးသမီးအဖွဲ့မှ တင်ပြသောမှော်မှန်းချက်များ	
၁	မိသားစု ဝင်ရောက်မှု တိုးတက်ရေး	၁	ကျေးရွာအုပ်စုအဖွဲ့အစည်း
၂	ကျေးရွာအုပ်စုအဖွဲ့အစည်း	၂	ကျေးရွာအုပ်စုအဖွဲ့အစည်း
၃	ကျေးရွာအုပ်စုအဖွဲ့အစည်း	၃	ကျေးရွာအုပ်စုအဖွဲ့အစည်း



၄	ထိရောက်စွာကလေးများယူဆောင်	၄	စာသင်ခန်း လုံခြုံစေရန် မြေပြင်မှု
၅	တား ခြင်းမည်	၅	ထိရောက်စွာယူဆောင်ခြင်း နှိမ်ခြင်း
၆	ပျားရောင်ကရား၊ ကောင်ခြေ ဖြို	၆	လမ်း၊ တံတားများ ပြုပြင်ခြင်း၊ မြေပြင်မှု
၇	ပုစွန်၊ ဖား၊ တို့ စက်လာမည်	၇	ပျားရောင်ကရား၊ ကောင်ခြေ ဖြို၊ ပုစွန်
၈	ပျားရောင်ကရား၊ လမ်း၊ ဖား၊ တို့ စက်လာမည်	၈	တိုးပွား ဖွံ့ဖြိုး တို့ စက်လာမည်
၉	မြေပြင်မှု၊ တား ခြင်းမည်	၉	စာပေ မပျက်စီးစေရန်၊ စားနပ်ရိက္ခာ
၁၀	၁၄ နဂို မီးရှို့ခြင်း၊ မြေပြင်မှု	၁၀	ကုန်ပစ္စည်းများ၊ လမ်း၊ ဖား၊ တို့ စက်လာမည်
၁၁	အားဖြင့်၊ တား ခြင်းမည် / တား ခြင်းမည်	၁၁	မြေပြင်မှု၊ တား ခြင်းမည်
၁၂	ကောင်များ၊ ပုစွန်၊ ပျားရောင်ကရား	၁၂	မြေပြင်မှု၊ တား ခြင်းမည်၊ တား ခြင်းမည်
၁၃	ထိရောက်စွာ၊ စာသင်ခန်း၊ စာသင်ခန်း	၁၃	ပျားရောင်ကရား၊ စာသင်ခန်း၊ စာသင်ခန်း
၁၄	မြေပြင်မှု၊ ပုစွန်၊ ဖား၊ တို့ စက်လာမည်	၁၄	မြေပြင်မှု၊ တား ခြင်းမည်၊ တား ခြင်းမည်

ဟားလာမည်၊ ရေးကောင်ခြေကမည်

၈။ လူထုစီမံကိန်း၏ လာမည့် ( ၃ ) နှစ်အတွက် အကျုံးဝင်သော ဦးစားပေး ဖွံ့ဖြိုးတိုးတက်မှု လုပ်ငန်း အစီအစဉ်များအားဖော်ပြပါ။

အဆင့်	ကျေးရွာအတွက် ဦးစားပေး ဖွံ့ဖြိုးတိုးတက်မှု လုပ်ငန်းစဉ်များ	အဆိုပြုသူ (အမျိုးသားများ/ အမျိုးသမီးများ/ အမျိုးသား+ အမျိုးသမီး)	ခန့်မှန်းကုန်ကျ စရိတ်	အကျိုးခံစားခွင့်ရှိသူ ခန့်မှန်းခြေ အရေအတွက်
၁	ပျားရောင်ကရား မြေပြင်	က+မ	၆၄,၆၄,၅၅၀	
၂	စာသင်ကျောင်း၊ ချိတ်	က+မ	၁၉,၉၇၂,၄၆၆	၁၀၀၉
၃	စာသင်ကျောင်း၊ တွဲချိတ်	က	၁၀,၀၀၀,၀၀၀	၈၀၁
၄	ပျားရောင်ကရား၊ လမ်း/တံတား	က	၆၀,၀၀၀,၀၀၀	
၅	စာသင်ကျောင်း၊ စားခြံ	က+မ	၁၀၀,၀၀၀,၀၀၀	
၆	ကျေးရွာချိတ်	က	၁၅,၀၀၀,၀၀၀	
၇	စာသင်ကျောင်း၊ တွဲချိတ်	က+မ	၁၀,၀၀၀,၀၀၀	
၈	၁၄ နဂို မီးရှို့ခြင်း၊ လမ်း	က	၁၀၀,၀၀၀,၀၀၀	
၉				
၁၀				



ဃ၊ လူထုစီမံကိန်း၏ လာမည့် ( ၃ ) နှစ်အတွက်အကျိုးမဝင်သော ဦးစားပေး ဖွံ့ဖြိုးတိုးတက်မှု လုပ်ငန်း အစီအစဉ်များအားဖော်ပြပါ။

အဆင့်	ကျေးရွာအတွက် ဦးစားပေး ဖွံ့ဖြိုးတိုးတက်မှု လုပ်ငန်းစဉ်များ	အဆိုပြုသူ (အမျိုးသားများ/ အမျိုးသမီးများ/အမျိုးသား+ အမျိုးသမီး)	အခန်းကဏ္ဍ
၁	စပါးမျိုးသန့် / ဓမ္မဇွဲ-က	က	
၂	ဓန: ဖွံ့ဖြိုးရေးအဖွဲ့အစည်း (ဝက်၊ ငါး)	က+ဗ	
၃	အစားအသုံးအဖွဲ့	က	
၄	ဝက်အဖွဲ့အစည်း	ဗ	
၅	ဝက်၊ ငါးသားပေါက်	ဗ	
၆	ကျေးရွာအဖွဲ့အစည်း	က+ဗ	
၇	အားကစားအဖွဲ့အစည်း	ဗ	
၈	ကျေးရွာအဖွဲ့အစည်း	က	
၉	အစားအသုံးအဖွဲ့	က+ဗ	
၁၀	အစားအသုံးအဖွဲ့	က+ဗ	

ဥက္ကဋ္ဌ၊ ကျေးရွာစီမံကိန်းအထောက်အကူပြုကော်မီတီမှ အတည်ပြုသည်။

အမည် ဒေါ်ဖြူစေတနာ လက်မှတ် lath နေ့စွဲ ၁၆.၁၀.၂၀၁၇





၁၂။ပုံစံ-၈-၄-ကျေးရွာအုပ်စုစီမံကိန်းလုပ်ငန်းခွဲရွေးချယ်ခြင်းပုံစံ

ပုံစံ - ၈ - ၄ ကျေးရွာအုပ်စုစီမံကိန်းလုပ်ငန်းခွဲရွေးချယ်ခြင်းပုံစံ (Form PC 4)

လက်ညှိုးရွက်၊ စီမံကိန်းလုပ်ငန်းခွဲရွေးချယ်မှုအစည်းအဝေးပြီးနောက်တွင် ကျေးရွာအုပ်စုမှ CF/TF တို့၏ အကူအညီရယူ၍ ကျေးရွာစီထောက်ကော်မတီမှ လက်မှတ်ရေးထိုးပြီး အဆိုပါပုံစံအား ပြည့်စုံအောင်ဖြည့်သွင်းရမည်။ ဤပုံစံအား ပြည့်စုံစွာဖြည့်သွင်းပြီးပါက ကျေးရွာအုပ်စုမှ ဦးတော်ကော်မရှစ်ချက်တွင် TPIC သို့ ဖေးရိုရန်အတွက် နောက်ဆက်တွဲအဖြစ် ထားရှိရမည်။ CF မှ ကျေးရွာတစ်ရွာချင်းစီ၏ စီမံကိန်းလုပ်ငန်းခွဲဆိုင်ရာ အချက်အလက်များကို MIS သို့ ထည့်သွင်းရမည်။ (ယခုစီမံကိန်းလုပ်ငန်းခွဲ မလုပ်ကိုင်သော ကျေးရွာများ မပါဝင်ပါ။)

ကျေးရွာစည်ရုံးရေးမှူး/ဝန်ထမ်းအမည် ခေါ်ဖျါ

နေ့စွဲ ၂၀၂၀ - ၂၀၂၁

ကျေးရွာအမည်	ဆောင်ရွက်မည့် လုပ်ငန်းများ	အတိုင်းအတာ	ခန့်မှန်း တိုက်ရိုက် အကျိုးခံစားခွင့် ရှိသူများ	အဆိုပြုတင်ပြသူ	ခန့်မှန်းကုန်ကျစရိတ်		
					စီမံကိန်းမှ ထည့်သွင်းမှု	ကျေးရွာမှ ထည့်သွင်းမှု	အခြားထည့်သွင်းမှု (ခေါ်ပြပါ) စုစုပေါင်း
ပျိုတက	စာသင်တန်း၊ အောင်စာခန်း	L- 60' b- 30' h- 12'	၉၄၅	၂ကျား ၂မ	၁၂၅၀၀၀၀	-	-
သာယာကျွန်း	စာသင်တန်း၊ အောင်စာခန်း	L- 20' b- 30' h- 12'	၅၄၂	၂ကျား ၂မ	၁၂၅၀၀၀၀	-	-
မြို့မ	ကျေးရွာအုပ်စု	L- 80' b- 30' h- 12'6"	၆၀၄	၂ကျား ၂မ ၂ကျား+မ ၂ကျား ၂မ	၁၂၅၀၀၀၀	-	-
				၂ကျား ၂မ ၂ကျား+မ ၂ကျား ၂မ			

စက်ဝန်းအားအမှတ်ခြပ်ပေးပါ။ (V)  စက်ဝန်း(၁)  စက်ဝန်း(၂)  စက်ဝန်း(၃)  စက်ဝန်း(၄)

ကျေးရွာအုပ်စု နဂါးတော်

ရာထူး ကျေးရွာအုပ်စု စီ/ထောက်ကော်မတီ ဥက္ကဋ္ဌ အမည် လက်မှတ် ရက်စွဲ ၂၄. ၁၀. ၂၀၂၀

Wen

ဦးခင်မောင်စိမ်း၊ ဝန်ထမ်း



၁၃။အစည်းအဝေးမှတ်တမ်းပုံစံ



လူထုဗဟိုပြုစီမံကိန်း

စစ်ကိုင်းဒေသကြီး၊ ပင်လည်ဘူးမြို့နယ်

ကျေးရွာအစည်းအဝေးမှတ်တမ်း

ကျေးရွာ ..... န.န.ဝယ် .....  
 ကျေးရွာအုပ်စု ..... န.န.ဝယ် .....  
 အစည်းအဝေးပြုလုပ်သည့်နေရာ ..... န.န.ဝယ် ..... ရေရပ် .....  
 အစည်းအဝေးပြုလုပ်သည့်နေ့ရက် ..... 16.10.2017 .....  
 အစည်းအဝေးပြုလုပ်သည့် အကြောင်းအရာ... စတုတ္ထနှစ် စီမံကိန်း ပထမအနှစ်အကြောင်း  
 ...ဗိတ်ဆက်ခြင်းနှင့် စေတနာ့ဝန်ထမ်းရွေးချယ်ခြင်း.....

အစည်းအဝေးတက်ရောက်သူဦးရေ။ ကျား(၅၆)ဦး၊ မ(၂၄)ဦး=( ၈၀ )ဦး  
ရည်ညွှန်းချက်။ ဆွေးနွေးချက်၊ ဆုံးဖြတ်ချက်၊ သဘောတူညီချက်၊ မှတ်တမ်းတင်သူ ပါဝင်ရမည်။

၇၂၅၂၅၂၅၂၅

- A စီမံကိန်း အကြောင်း သိရှိရန်
- A ဗဟိုဦး ပါဝင်သော လူမှုဆက်ဆံရေးများ ပြုလုပ်နိုင်ရန်
- A စေတနာ့ ဝန်ထမ်း ရွေးချယ်နိုင်ရန်

ဆွေးနွေးချက်

ပထမဦးစွာ ကျေးရွာ ရွာခွဲခေါင်းဆောင်မှ အဖွဲ့အစည်းများဖြင့်  
 ကြားဖြိုး ဝန်ထမ်းများ ဗိတ်ဆက်၍ အစည်းအဝေးကို စတင်ခဲ့ပါသည်။  
 ထို့နောက် အစည်းအဝေး လာရောက်ရသည့် အကြောင်း ရှင်းပြ  
 ပြီး စီမံကိန်း ၇၂၅၂၅၂၅၂၅၊ ဗိတ်ဆက် အစည်းအဝေးပြုလုပ်ခြင်း၏  
 ရည်ရွယ်ချက်များ၊ စီမံကိန်းသည် ယခုနှစ် နောက်ဆုံးအထိအကြောင်းနှင့်  
 စီမံကိန်းအစည်း၊ ဆောင်ရွက်သည့် အဖွဲ့စည်း၊ အကောင်အထည်  
 ဖော်သည့် ဌာန စီမံကိန်း သဘောတရား စသည်တို့ကို အကျဉ်းချုပ်  
 ဆွေးနွေးခြင်း များ ပြုလုပ်ခဲ့ပါသည်။



ထို့နောက် ထောက်ပံ့ပေးမှုနှင့် ပတ်သက်၍ အုပ်စု ပျဉ်းရေပေါ် မူတည်၍ ထောက်ပံ့ပေးမှု ဤပြုပြီး ထောက်ပံ့ပေးမှုအား အသေးစိတ် ဆွေးနွေးကြားပွဲများ ပြုလုပ်ခဲ့ပါသည်။ ထို့နောက် မိမိတို့ ဖွဲ့စည်းထားသော ထောက်ပံ့ပေးမှု သိမ်းဆည်း ၁၄၀၀၀ ကျော် ရရှိကြောင်းနှင့် သိမ်း ၂၂,၀၀၀,၀၀၀ ရသော အုပ်စု (၄)ခု၊ သိမ်း ၄၄၀၀၀,၀၀၀ ရသော အုပ်စု (၅)ခုနှင့် သိမ်း ၆၅၀၀၀,၀၀၀ ရသော အုပ်စု (၅)ခု ရှိကြောင်း၊ ဤပြုပြီး မိမိတို့ နားထောင် အုပ်စု အနေနှင့် ပျဉ်းရေ ၉၀၀၀၀ ကျော် ဖြစ်သည်ကို တွေ့ရှိရသည့် သိမ်း ၆၀,၀၀၀,၀၀၀ ရရှိခဲ့ကြောင်း ကိုလည်း ဤပြုခဲ့ပါသည်။

ထို့နောက် စီမံကိန်း ဖော်ပြချက်အား ချပြပြီး အပိုင်းစီ၊ လေ့လာရေး အဖွဲ့၊ လေ့လာရေး ရှိကြောင်း၊ အသေးစိတ် ဤပြုပြီး ယခုပြုလုပ်သော အစည်းအဝေးသည် အပိုင်းအဖွဲ့နှင့် ယခု အဖွဲ့အစည်းအဖွဲ့ (၅)ခု ဖြစ်ကြောင်း၊ ဤပြုပြီး အဖွဲ့အစည်းတို့တွင် နောက်ထပ် ရွာပျံ့လှ ပျံ့နှံ့ရေး ပါဝင်မှု ဖြစ်ရန် ဖြစ်ကြောင်းနှင့် အဖွဲ့အစည်း တစ်ခုတည်းသာမိမိတို့ မပါဘဲ လုပ်၍ ရကြောင်း၊ ဤပြုပြီး ရန်ပုံငွေကို အဖွဲ့အစည်းများမှ ထုတ်၍ ရကြောင်း ဤပြုခဲ့ပါသည်။

ဆက်လက်၍ ကျား - မ ရေးရာ ကဏ္ဍနှင့် ဝေဖန်အဖွဲ့ပြု ကဏ္ဍအား ဆက်လက်၍ ဤပြုပြီး အဖွဲ့အစည်းများ ဆွေးနွေးကြားပွဲ၊ အဖွဲ့အစည်းများ၊ ရယူခြင်း ပြုလုပ်ခဲ့ပါသည်။ ထို့နောက် စီမံကိန်း တွင် တာဝန်ရှိသူများ၏ အဖွဲ့အစည်းနှင့် ပတ်သက်၍ အဖွဲ့အစည်းများ ပြုလုပ်ခြင်းဖြင့် ဆောင်ရွက် ရှောင်ရွက်မှုများကိုလည်း ဆွေးနွေး ပြောကြားခဲ့ပါသည်။

ထို့နောက် စံနှုန်းများ သတ်မှတ်ပြီး စေတနာ့ဝန်ထမ်း များကို စွမ်းချုပ်ရန် မိမိတို့ ကျေးဇူး ဖွဲ့စည်းပေးတတ်ရေးအတွက်



ဦးဆောင် ဦးရွက် လုပ်ဆောင် နိုင်သူကို ရွေးချယ်ရန် ဆွေး  
နွေးပြီး ဆက်တိုက် ဝန်ထမ်း ပေးပြီး ကို ရွေးချယ်ခံ့. ဇူ ၁၁ ည

ဆုံးဖြတ်ချက်များ

တစ်ရောက် လာကြသော ရပ်ရွာ ဇာတိနှင့် ကော်မတီဝင်များ  
အားလုံးမှ လုပ်ငန်းခွဲများ လုပ်ဆောင်ရာတွင် စိမ်းကိန်းစက်ဝန်၊  
အဆင့် အတိုင်း လုပ်ဆောင်ရန် ဆုံးဖြတ်ခံ့. ဇူ ၁၁ ည

ဆက်တိုက် ဝန်ထမ်း ရွေးချယ်ရာတွင် ရပ်ရွာ ဖွံ့ဖြိုးတိုးတက်  
ရေးအတွက် ဦးဆောင် ဦးရွက် လုပ်ဆောင် နိုင်သူကို ရွေးချယ်ရန်  
ဆုံးဖြတ်ခံ့. ဇူ ၁၁ ည

သဘောတူညီချက်များ

တစ်ရောက် လာသူများ အားလုံးမှ အထောက်အပံ့ ဆွေးနွေး  
သော စိမ်းကိန်းစက်ဝန် အတိုင်း လုပ်ဆောင်ရန်နှင့် ဆက်တိုက် ဝန်ထမ်း  
အား ရပ်ရွာ ဖွံ့ဖြိုးတိုးတက်ရေး ဦးစားပေး လုပ်ဆောင် နိုင်သူအား  
ရွေးချယ်ရန် ဆွေးနွေးချက်နှင့် ဆုံးဖြတ်ချက်များကို အားလုံး  
သဘောတူပြီး အတည်အားကို အနှစ်ချယ်၍ အဖြေ ၁၀၀  
ခံ့ပါသည်။

ဗဟိုကော်မတီဝင်

ဝေ

အောင်အောင်

နန်းတပ်



လူထုဗဟိုပြုစီမံကိန်း

စစ်ကိုင်းဒေသကြီး၊ ပင်လည်ဘူးမြို့နယ်

ကျေးရွာအစည်းအဝေးမှတ်တမ်း

ကျေးရွာ .....န.န.ဝယ်.....  
 ကျေးရွာအုပ်စု .....န.န.ဝယ်.....  
 အစည်းအဝေးပြုလုပ်သည့်နေရာ .....န.န.ဝယ်၊ ရေရယ်.....  
 အစည်းအဝေးပြုလုပ်သည့်နေ့ရက် .....၂၆.၁၀.၂၀၂၇.....  
 အစည်းအဝေးပြုလုပ်သည့် အကြောင်းအရာ တတူညီညီ စီမံကိန်း ချိတ်ယူ နေကြိမ်  
 ကော်မတီ၊ ရွေးချယ်ရေးကော်မတီ၊ ဦးစားပေး၊ လုပ်ငန်း၊ ရွေးချယ်ရေး.....

အစည်းအဝေးတက်ရောက်သူဦးရေ။ ။ကျား( ၅၆ )ဦး၊ မ( ၂၄ )ဦး=( ၈၀ )ဦး  
ရည်ညွှန်းချက်။ ဆွေးနွေးချက်၊ ဆုံးဖြတ်ချက်၊ သဘောတူညီချက်၊ မှတ်တမ်းတင်သူ ပါဝင်ရမည်။

ရည်ရွယ်ချက်

- ^ ကျေးရွာ စီမံကိန်း ကာလတာဝန် ကာလပြု ကော်မတီများ၊ ရွေးချယ်ဖွဲ့စည်းခြင်း နိုင်ရန်-
- ^ ကာလတာဝန် ကာလများ ဖော်ထုတ် နိုင်ရန်-
- ^ ဦးစား ပေး လုပ်ငန်းများ၊ ရွေးချယ် နိုင်ရန်-

ဆွေးနွေးချက်

ယခုပြုလုပ်မည့် အစည်းအဝေးသည် စီမံကိန်း စက်ဝိုင်း အပိုင်း  
 ၅ ကာလပြု ဖြစ်ကြောင်းနှင့် ကော်မတီ ရွေးချယ်ရေးနှင့် ဦးစားပေး လုပ်  
 ငန်းများ၊ ရွေးချယ်ရမည့် ဖြစ်ကြောင်း၊ ဆွေးနွေးပြောကြားခဲ့ပြီး ကျေးရွာ  
 စီမံခန့်ခွဲမှု၊ အဖွဲ့၏ တာဝန် ဝတ္တရားများနှင့် ကော်မတီ ဖွဲ့စည်းပုံအား  
 ဤဇယားပါသည်။ ထို့နောက် ကျေးရွာများမှ မိမိတို့ ကျေးရွာ  
 ဖွဲ့စည်းရေးအတွက် ဦးဆောင် ဦးရွက်ပြုပြီး စေတနာထား လုပ်ဆောင်  
 နိုင်သူကို ရွေးချယ်ရန် ပြောကြားပြီး စီမံကိန်း ဥက္ကဋ္ဌ မှ စတင်၍  
 ကော်မတီများကို ရွေးချယ်ခဲ့သည်။



ထို့နောက် (UCC) နှင့် HR စာရွက်များတွင် ကော်မတီများက လက်မှတ် ရေးထိုးစေပြီး ပုံစံဖြည့်ခြင်းများကို ပယ်ဆောင်ဆောင်ပါသည်။

ထို့နောက် ဇိဗီတို့ ကျေးရွာတွင် အကတွက် လိုအပ်သည် လိုအပ်ချက်များ ဖော်ထုတ်၍ အမျိုးသားအဖွဲ့၊ အမျိုးသမီးအဖွဲ့၊ အမျိုးသား + အမျိုးသမီး နှစ်ဖွဲ့အဖွဲ့ ကမ္ဘာ့ကမ္ဘာ့ လိုအပ်ချက် အခက်အခဲများ၊ အသက်မွေးဝမ်းကြောင်းနှင့် ဆိုင်သော အခက်အခဲများ၊ လိုအပ်ချက်များ နည်းပညာများ၊ ဆိုက်ပျိုးရေးနှင့် ဆိုင်သော နည်းပညာများ၊ နည်းစနစ်များ၊ မျိုးစေ့များ၊ ဖြေငြိမ်ရေးများ၊ ဂျာနယ်များ၊ ပညာရေး အဟာရနှင့် အခြား လိုအပ်ချက်များကိုလည်း ဆွေးနွေးခဲ့ကြပါသည်။

ထို့နောက် ရရှိလာသော အခက်အခဲများ၊ လက်မှတ် အမှန်တရား လိုအပ်ချက်များကို ဦးစားပေးအဖြစ် ရွေးချယ်ရန် ဦးစားပေး ဇယားတွင် ဖြည့်သွင်းပြီး ကျေးရွာဖျာထုအား နှိုင်းယှဉ်၍ ရွေးချယ်ခဲ့ပါသည်။

ကော်မတီနှင့် ဦးစားပေးပုဂ္ဂိုလ်များ ကျေးရွာဖျာထုအား လုံးမှ သဘောတူပြီး ကန့်ကွက်ရန် မရှိပါသည်။ အကတွက် အတည်ပြုခဲ့ပြီး အစည်းအဝေး နိဂုံးချုပ်ရန် ဆွေးနွေးခဲ့ကြပါသည်။

ဆုံးဖြတ်ချက်များ

ကော်မတီများ၊ ရွေးချယ်ရာတွင် ဇိဗီတို့ကျေးရွာ ဖွံ့ဖြိုးတိုးတက်ရေး အကတွက် ဦးဆောင်ပြီး ပယ်ဆောင်နိုင်သော ရိုးသား ခွန်ကန် သာများကို ရွေးချယ်ရန် ဆုံးဖြတ်ခဲ့ကြပါသည်။

ဦးစားပေး ပုဂ္ဂိုလ်များ၊ ရွေးချယ်ရာတွင်လည်း ဇိဗီတို့ကျေးရွာ အကတွက် အမှန်တရား အခက်အခဲနှင့် လိုအပ်ဆုံး ပုဂ္ဂိုလ်များကို လိုချင်တာနှင့် လိုအပ်တာ ခွဲပြီး အမှန်တရား လိုအပ်တာ



လုပ်ငန်းခွဲကို ရွေးချယ်ရန် ဆုံးဖြတ်ခ. ဇူလိုင်၊

သဘောတူညီချက်များ

အထက်ပါ ဆွေးနွေးချက်နှင့် ဆုံးဖြတ်ချက်များ အားလုံးကို  
ကော်မတီနှင့် ရပ်ရွာလူထုများ အားလုံးမှ ဆွေးနွေးသဘောတူခ. ဇူ  
လိုင်၊

မှတ်တမ်းတင်သူ

၀၉၊  
ဒေါ်ဖြူရတီ  
နန်းတပ်ကျေးရွာ



၁၄။ ကဏ္ဍအလိုက်ဦးစားပေးဖွံ့ဖြိုးရေးလုပ်ငန်းစဉ်များ

နောက်ဆက်တွဲ (၄) ခြားနားသော အပိုင်းများအတွက် ဦးစားပေးဖွံ့ဖြိုးရေးလုပ်ငန်းစဉ် အနှစ်ချုပ် မူရင်းသည် VPSC တွင်ထားရှိရပါမည်။ အခြားဌာနများနှင့် ညှိနှိုင်းရန်အတွက် မိတ္ထီနား TPI/C သို့ပို့ရပါမည်။ MIS data အနေဖြင့် သွင်းရန်မလိုအပ်ပါ။

နန်းကျော်စွာ

အဆင့်	လုပ်ငန်း	မည်သူဦးစားပေးလိမ့်	ကျေးရွာမှတာဝန်ခံသူ (သို့) အုပ်စု	ပြင်ပမှမည်သူ ထောက်ပံ့မည်
အခြေခံအထောက်အပံ့	၀ မျက်နှာစာအုပ်	<input checked="" type="checkbox"/> ကျား <input checked="" type="checkbox"/> မ		
	၂ စာသင်ကျမ်းစာအုပ်	<input checked="" type="checkbox"/> ကျား <input checked="" type="checkbox"/> မ		
	၃ စာသင်ကျမ်းစာအုပ်	<input checked="" type="checkbox"/> ကျား <input type="checkbox"/> မ		
	၄ ဧည့်သည်အိမ်/ခန်း	<input checked="" type="checkbox"/> ကျား <input type="checkbox"/> မ		
	၅ စာသင်ကျမ်းစာအုပ်	<input checked="" type="checkbox"/> ကျား <input checked="" type="checkbox"/> မ		
	၆ ကျေးရွာအုပ်စု	<input type="checkbox"/> ကျား <input type="checkbox"/> မ		
	၇ စာအုပ်အိမ်	<input checked="" type="checkbox"/> ကျား <input checked="" type="checkbox"/> မ		
	၈	<input type="checkbox"/> ကျား <input type="checkbox"/> မ		
အသက်မွေးဝမ်းကျောင်းဖွံ့ဖြိုးရေး	၀ နယ်စပ်၊ မြေဧက	<input checked="" type="checkbox"/> ကျား <input type="checkbox"/> မ		
	၂ ကျေးရွာ (မြို့ကျေးရွာ) မညာ	<input checked="" type="checkbox"/> ကျား <input checked="" type="checkbox"/> မ		
	၃ မြို့ကျေးရွာအုပ်စု	<input checked="" type="checkbox"/> ကျား <input type="checkbox"/> မ		
	၄ ကျေးရွာအုပ်စု	<input checked="" type="checkbox"/> ကျား <input type="checkbox"/> မ		
	၅ ကျေးရွာအုပ်စု	<input checked="" type="checkbox"/> ကျား <input type="checkbox"/> မ		
	၆	<input type="checkbox"/> ကျား <input type="checkbox"/> မ		
	၇	<input type="checkbox"/> ကျား <input type="checkbox"/> မ		
	၈	<input type="checkbox"/> ကျား <input type="checkbox"/> မ		





ကျေးမဝေနှင့်အထက်		ကျေး	မ
၀	စောပစ္စည်း	<input checked="" type="checkbox"/>	
၂		<input type="checkbox"/>	
၃		<input type="checkbox"/>	
၄		<input type="checkbox"/>	
၅		<input type="checkbox"/>	
၆		<input type="checkbox"/>	
၇		<input type="checkbox"/>	
၈		<input type="checkbox"/>	
၉		<input type="checkbox"/>	
လက်ထောက်		ကျေး	မ
၀	စောပစ္စည်း	<input checked="" type="checkbox"/>	
၂	အားကစားပစ္စည်း	<input checked="" type="checkbox"/>	
၃	စောပစ္စည်း	<input checked="" type="checkbox"/>	
၄		<input type="checkbox"/>	
၅		<input type="checkbox"/>	
၆		<input type="checkbox"/>	
၇		<input type="checkbox"/>	
၈		<input type="checkbox"/>	
၉		<input type="checkbox"/>	
အခြား		ကျေး	မ
၀	အခြား	<input checked="" type="checkbox"/>	
၂	အခြား	<input checked="" type="checkbox"/>	
၃	အခြား	<input checked="" type="checkbox"/>	
၄		<input type="checkbox"/>	
၅		<input type="checkbox"/>	
၆		<input type="checkbox"/>	
၇		<input type="checkbox"/>	