

ပြည်ထောင်စုသမ္မတမြန်မာနိုင်ငံတော်အစိုးရ
စိုက်ပျိုးရေး၊ မွေးမြူရေးနှင့် ဆည်မြောင်းဝန်ကြီးဌာန
(ကျေးလက်ဒေသဖွံ့ဖြိုးတိုးတက်ရေးဦးစီးဌာန)

လူထုဗဟိုပြုစီမံကိန်း

National Community Driven Development Project (NCDDP)



ကျေးရွာဖွံ့ဖြိုးရေးအစီအစဉ်

Village Development Plan (VDP)

ကနီမြို့နယ်

(၂၀၂၀) ခုနှစ်

ကင်းကျေးရွာအုပ်စု၊

နံစုကျေးရွာ

မာတိကာ

၁။ မြို့နယ်မြေပုံ

၂။ ကျေးရွာမြေပုံ တည်နေရာ

၃။ ကျေးရွာအုပ်စုအတွင်း ပါဝင်သော ကျေးရွာစာရင်း

၄။ ကျေးရွာသမိုင်းအကျဉ်း

၅။ လူထုပူးပေါင်းပါဝင်သောဆန်းစစ်ခြင်း၊ အကဲဖြတ်ခြင်း၊ လုပ်ငန်းစဉ်အချိန်ဇယား

၆။ PRA Tools တစ်ခုခြင်းစီနှင့် ဆွေးနွေးသုံးသပ်ချက်များ

၆.က။ လူမှုရေးအရင်းအမြစ်ပြမြေပုံ နှင့် ဆွေးနွေးသုံးသပ်ချက်

၆.ခ။ ဥစ္စာဓနကြွယ်ဝမှုပြဇယားနှင့် ဆွေးနွေးသုံးသပ်ချက်

၆.ဂ။ အရင်းအမြစ်သုံးစွဲ/ထိန်းချုပ်မှုပြပုံစံနှင့် ဆွေးနွေးသုံးသပ်ချက်

၆.ဃ။ ရာသီခွင်ပြပြကွဲဒီနှင့် ဆွေးနွေးသုံးသပ်ချက်

၆.င။ ပင့်ကူအိမ်သုံးသပ်ချက်နှင့် ဆွေးနွေးသုံးသပ်ချက်

၆.စ။ ကျေးရွာအတွင်းအဖွဲ့အစည်းများချိတ်ဆက်မှုနှင့် ဆွေးနွေးသုံးသပ်ချက်

၇.က။ ကော်မတီဝင်များစာရင်းနှင့် မှတ်တမ်းဓာတ်ပုံများ

၈.က။ PC-1 (ပထမနှစ်စက်ဝန်း)

၈.ခ။ PC-1 (ဒုတိယနှစ်စက်ဝန်း)

၉.က။ PC-2 (ပထမနှစ်စက်ဝန်း)

၉.ခ။ PC-2 (ဒုတိယနှစ်စက်ဝန်း)

၁၀.က။ PC-3 (ပထမနှစ်စက်ဝန်း)

၁၀.ခ။ PC-3 (ဒုတိယနှစ်စက်ဝန်း)

၁၁.က။ အစည်းအဝေးမှတ်တမ်း (ဒုတိယနှစ်စက်ဝန်း)

၁၂။ ဦးစားပေးအလိုက်ဖွံ့ဖြိုးရေးလုပ်ငန်းအစီအစဉ်

စစ်ကိုင်းတိုင်းဒေသကြီး၊ ယင်းမာပင်ခရိုင်၊ ကနီမြို့နယ် မြေပုံ

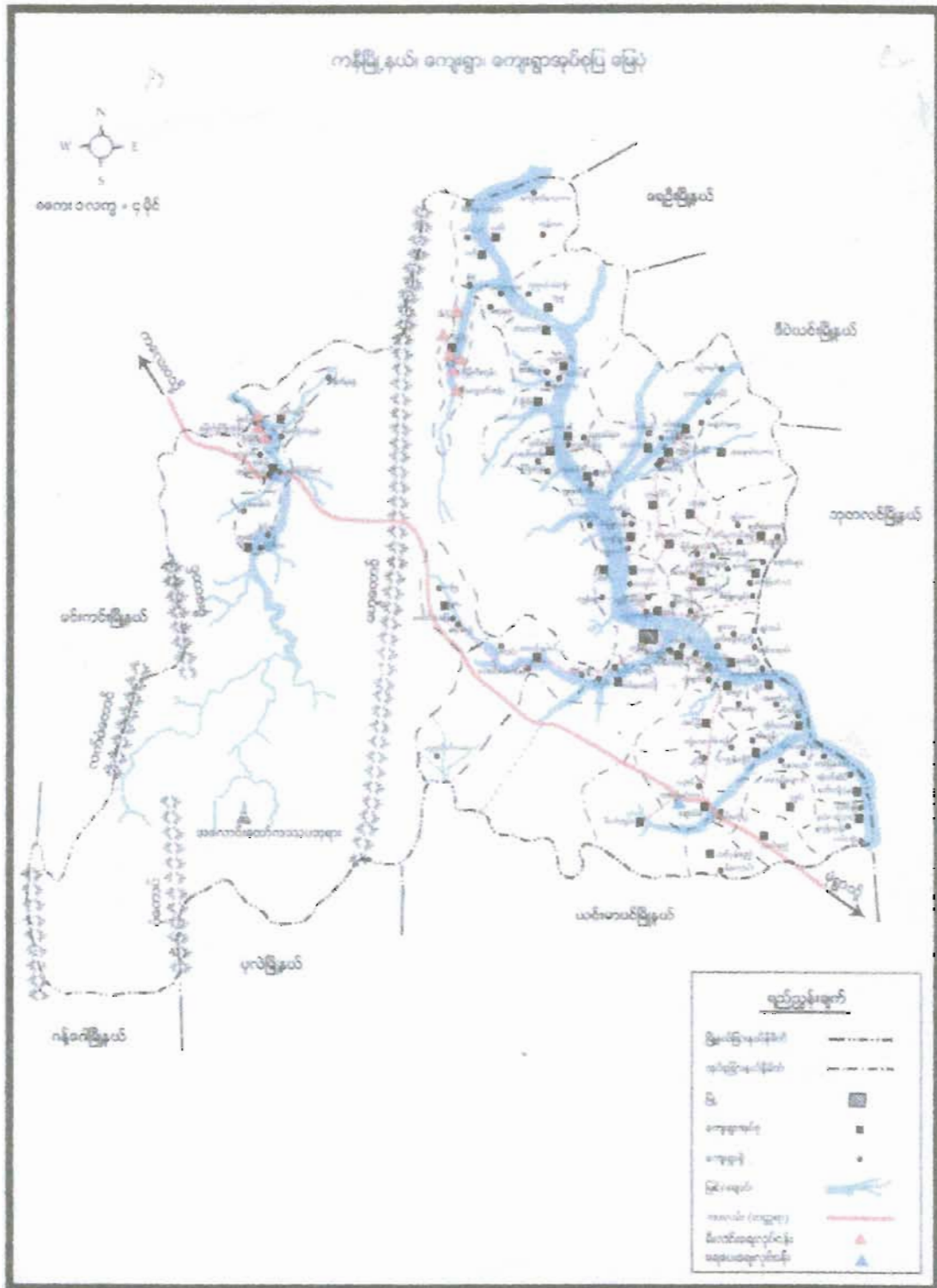

နံစုကျေးရွာမြေပုံ

တည်နေရာ။ ။ စစ်ကိုင်းတိုင်းဒေသကြီး၊ ယင်းမာပင်ခရိုင်၊ ကနီမြို့နယ်၊ ကင်းကျေးရွာ အုပ်စုတွင် ကျေးရွာ (၆)ရွာထဲမှ တရွာပါဝင်ပြီး၊ (N-22.742373, E- 94.685476) တွင် တည်ရှိပါသည်။

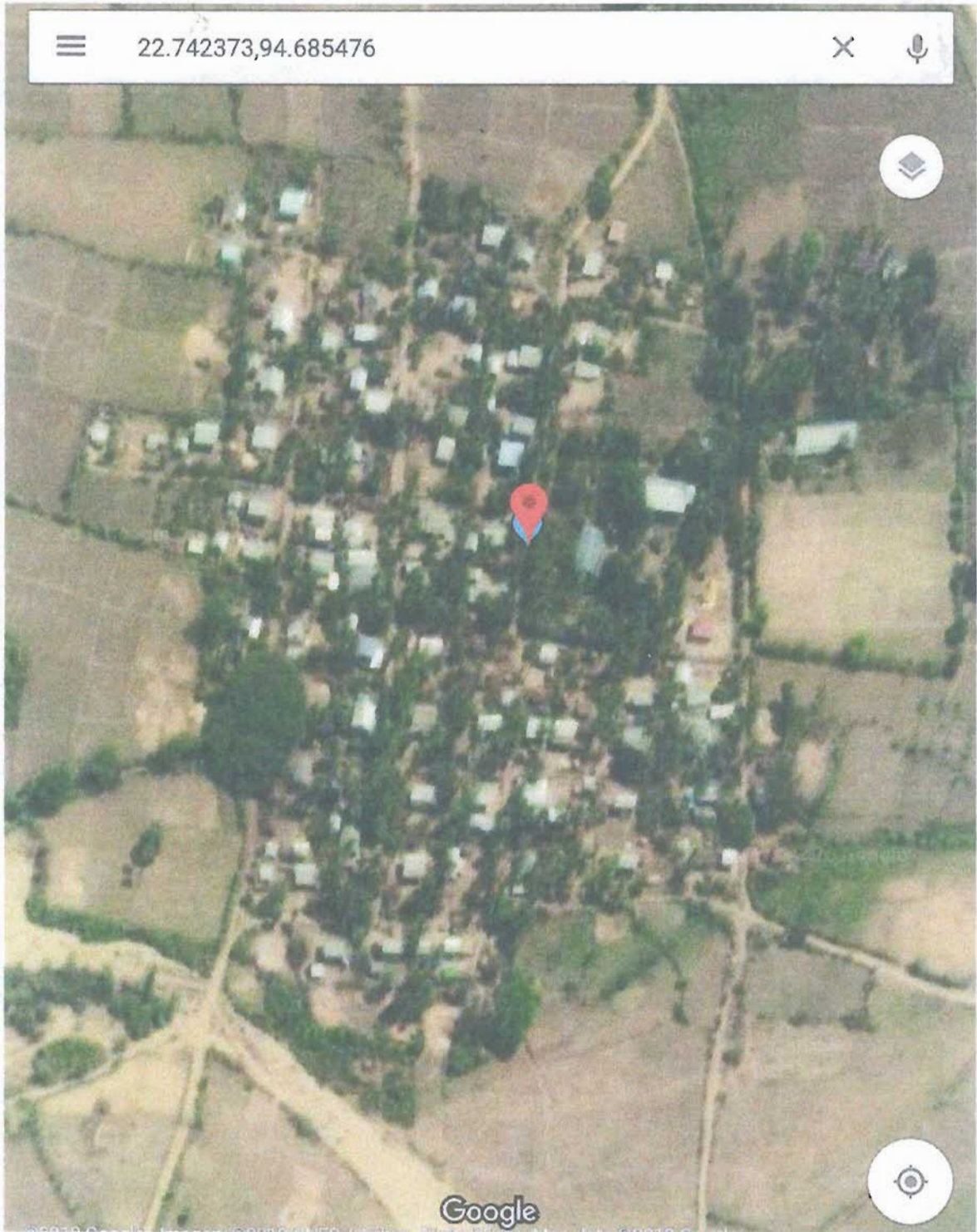

ကမ်းကျေးရွာ အုပ်စုတွင်ပါဝင်သော ကျေးရွာများမှာ (စာရင်း)

- ၁) ကမ်း
- ၂) ဘဝန်ကမ်း
- ၃) မိကျေးတောင်
- ၄) ရှိစု 
- ၅) ရေပေါက်
- ၆) ရေပေါက်

နံစုဗျော့ရွာ ရှစ် သမိုင်း

နံစုဗျော့ရွာသည် ရွာဖွဲ့ခါခါက နှစ်ပေါင်း (၁၀၀၀) နှစ်
ခန့်က စတင် တည်ထောင်ခဲ့သော ရွာဖြစ်သည်ဟု သိရှိရပါသည်။

နံစုဗျော့ရွာ၏ သမိုင်းကမ္ဘာကြီးမှာ ရှေး ပျူဘုရင် မင်းမြား
လက်ထက်တွင် နန့်ချွန် ဟိုးနွယ်စုမြား စစ်တိုက်ရင်း ယခုနံစုဗျော့
ရွာကို ရောက်ရှိလာကြပါသည်။ နန့်ချွန်ဘုရင်ကောင်းမြားသည် သူတို့၏
ဝမ်းဗိုက် နံဘေးတွင် စစ်ဘုရင်ကောင်း ကြွယ်လေးသား ဆေးဖြင့်ကြောင်
နန့်ဖြင့်ဆိုပြီး နုပျိုက် ရေထိုင်ခံကြပါသည်။

ထိုကဲ့သို့ ရေထိုင်ခံရာမှ ယခုတိုင် နံစု ရွာဟု ခေါ်ဆို
ရေထိုင်ကြောင်း ဖြစ်ပါသည်။

နံစုရွာသည် ၁၂၉၉ ခုနှစ် မတိုင်ခင် နီမိဂေါ (၅၀၀) ခန့်
ရှိသော ရွာကြီးက ရွာ ဖြစ်ပြီး ၁၂၉၉ ခုနှစ် ကောင်ကျွတ်တိုက်
စားဖြင့် ကြောင် နတ်တိုက် နုပျိုရွာ ကဲ့သို့ ယခုခေတ်
တွင် ရွာယဉ်းစား နှစ်စတင် တည်ရှိပါသည်။

ရွာ၏ တည်နေရာမှာ မင်းရွာ၏ ကောင်ဘက် ၂ မိုင်ခန့်
ပါးရွာ၏ ကောင်ဘက် ၁ မိုင် ၄ ဟာခန့် အကြားတွင် တည်
ရှိပါသည်။ ရွာ၏ ကောင်ဘက်တွင် ယခုကောင်ကျွတ် ရွာ၏ မြေ
တွင် ဖြစ်စွယ်ချောင်း ကောင်ကျွတ်တို့ ရှိပါသည်။

အထက်ပါအတိုင်း နံစုဗျော့ရွာ၏ သမိုင်းကမ္ဘာကြီး
သည်

နံ့စွဲ ကျေးရွာဆိုင်ရာအချက်အလက်များ ဩဂုတ်လ ၂၀၁၇

ကျေးရွာအတွင်းရှိ စုစုပေါင်းအိမ်ထောင်စုနှင့်လူဦးရေ

အိမ်ထောင်စု	ကျား	မ	စုစုပေါင်း
၁၁၇	၂၂၇	၂၂၈	၄၅၅

လူနည်းစု၊ လူမျိုးစု အိမ်ထောင်စုများ

လူမျိုးစုအိမ်ထောင်စု	ကျား	မ	စုစုပေါင်း

ထိခိုက်လွယ်သောအုပ်စု

ထိခိုက်လွယ်အိမ်ထောင်စု	အိမ်ထောင်စု	ကျား	မ	စုစုပေါင်း
သက်ကြီးရွယ်အို	၂၅	၁၆	၁၄	၃၀
အမျိုးသမီးဦးဆောင်	၁၅			၁၅
မသန်စွမ်း	၅	၄	၄	၈
မြေယာမဲ့	၃၀	၅၆	၇၀	၁၂၆
စစ်ဘေးရှောင်/ရွှေ့ပြောင်း				

ကျေးရွာရှိ အခြေခံအဆောက်အအုံများ

ပညာရေး	ခြံစံပါ	ကျန်းမာရေး	ခြံစံပါ	ဘာသာရေး	ခြံစံပါ
အထက်တန်းကျောင်း		တိုက်နယ်ဆေးရုံ		ဘုရား၊စေတီ	✓
အလယ်တန်းကျောင်း		ကျန်းမာရေးဌာန		ဘုန်းကြီးကျောင်း	✓
မူလတန်းကျောင်း (မူလတန်း)	✓	ကျန်းမာရေးဌာနခွဲ		ဟိန္ဒူဘုရားကျောင်း	
မူကြိုကျောင်း		ဆေးပေးခန်း		ခရစ်ယာန်ဘုရားကျောင်း	
အခြား		အခြား		ဗလီ	
မှတ်ချက်		မှတ်ချက်		မှတ်ချက်	

အဓိကစီးပွားရလုပ်ငန်းများ

စိုက်ပျိုးရေး	မွေးမြူရေး	အသေးစားစီးပွားရေး	အခြား
ပဲ	ဇွား	ဈေးအိုင်	ဘဏ်ခွက်
မြေပဲ	ဝက်		ပိတ်ဆို့
ပဲစိမ်း	ကရင်ကရင်ပိုး		
ပဲစိမ်း			

ကျေးရွာအဓိကပိုင်ဆိုင်မှုများ

ကျေးရွာပိုင်ဆိုင်မှုများ	စိုက်ပျိုးမြေ	စားကျက်မြေ	သစ်တောမြေ	သဲကျောက်ရရှိမှု	ရေတွင်းရေကန်	စက်ရေကန်
အရေအတွက်	၂၅၆ ဧက				၁၂	
ပိုင်ဆိုင်မှုများ	ကား	ထော်လာဂျီ	စပါးကြိတ်စက်	ခြွေလှေ့စက်	ပဲခွဲစက်	ဈေးဆိုင်
အရေအတွက်	၁	၁	၅		၂	၅

ကျေးရွာအတွင်းအခြားပိုင်ဆိုင်မှုများ

ပိုင်ဆိုင်မှုများ	ရေတင်စက်	ထွန်တုံး	ထယ်တုံး	ကျွဲ	နွား	ဝက်	ဆိတ်
အရေအတွက်	၁၂	၆၂	၆၅		၂၅၄	၁၇	
ပိုင်ဆိုင်မှုများ	ဆိုင်ကယ်	စက်လှေ	လယ်ထွန်စက်	လုပ်သား	ကျွမ်းကျင်လုပ်သား		
အရေအတွက်	၄၄		၈	၂၀၀	၅၀		

အခြားအသုံးပြုနိုင်သောအရင်းအမြစ်များ

အရင်းအမြစ်	ဆေးခန်း	စာသင်ကျောင်း	ဈေး	အခြား
အရေအတွက်		ဗုဒ္ဓတန်းကျောင်း		

အမျိုးအမည်	အရင်းအမြစ်	အသုံးပြုမှု	အခြား
အလယ်တန်းကျောင်း		အသုံးပြုနေသည်	
အထက်တန်းကျောင်း		အသုံးပြုနေသည်	
အခြား			

အမျိုးအမည်	အရင်းအမြစ်	အသုံးပြုမှု	အခြား
အထက်တန်းကျောင်း		အသုံးပြုနေသည်	
အခြား			

ပျဏ်ပျံပေါင်း ပါဝင်တာများအား စစ်ခြင်းနှင့် စက်မှုထုတ်ခြင်း

ရက်စွဲ - ၁၃.၆.၁၉

လုပ်ငန်းစဉ် PRA ကောက်ခံခြင်း ချုပ် (ဒုတိယအကြိမ်စစ်ဆေးခြင်း)

စာမျက်နှာ - ၂၉

စဉ်	ကြောင်းရာ	ရက်စွဲ	ဦးတည်ရာ	ကော်မရှင်			စစ်ကမ်းကြီးချက်များ
				က	မ	ပေါင်း	
၁။	စားဖွယ်အစားအာဟာရနှင့် ချက်ပြုတ်ခြင်း	၁၃.၆.၁၉	ပြောဆိုစကားရပ်စနစ်၊ ကလေးကလေးရပ်စနစ်၊ မပြောဆိုစကားရပ်စနစ်	၃၇	၆၂	၉၉	ပိုင်းများ၊ စာအုပ်စာအုပ်စာအုပ်များ၊ လမ်းပန်းဆက်သွယ်ရေး၊ လယ်ယာမြေ၊ ရေကန်များ၊ စားနပ်ရိက္ခာများ၊ စိုက်ပျိုးရေးစိုက်ပျိုးရေးများ
၂။	အစားအသုံးအဆောင်များနှင့် ဘက်စုံထုတ်ခြင်း	၁၃.၆.၁၉	ပြောဆိုစကားရပ်စနစ်၊ ကလေးကလေးရပ်စနစ်၊ မပြောဆိုစကားရပ်စနစ်	၃၇	၆၂	၉၉	စားဖွယ်အစားအာဟာရနှင့် ချက်ပြုတ်ခြင်း၊ စားနပ်ရိက္ခာနှင့် ဘက်စုံထုတ်ခြင်း၊ စားနပ်ရိက္ခာနှင့် ဘက်စုံထုတ်ခြင်း
၃။	ကုန်ပစ္စည်းထုတ်လုပ်ခြင်း	၁၃.၆.၁၉	ပြောဆိုစကားရပ်စနစ်၊ ကလေးကလေးရပ်စနစ်၊ မပြောဆိုစကားရပ်စနစ်	၃၇	၆၂	၉၉	ကုန်ပစ္စည်းထုတ်လုပ်ခြင်း၊ စိုက်ပျိုးရေး၊ စိုက်ပျိုးရေး၊ စိုက်ပျိုးရေး၊ စိုက်ပျိုးရေး
၄။	ပင်လယ်ကမ်းခြေ	၁၃.၆.၁၉	ပြောဆိုစကားရပ်စနစ်၊ ကလေးကလေးရပ်စနစ်၊ မပြောဆိုစကားရပ်စနစ်	၃၇	၆၂	၉၉	ကမ်းခြေများ၊ ကမ်းခြေများ၊ ကမ်းခြေများ၊ ကမ်းခြေများ
၅။	အား-မ ကလေးများနှင့် ဘက်စုံထုတ်ခြင်း	၁၃.၆.၁၉	ပြောဆိုစကားရပ်စနစ်၊ ကလေးကလေးရပ်စနစ်၊ မပြောဆိုစကားရပ်စနစ်	၃၇	၆၂	၉၉	ကမ်းခြေများ၊ ကမ်းခြေများ၊ ကမ်းခြေများ၊ ကမ်းခြေများ
၆။	ကုန်ပစ္စည်းထုတ်လုပ်ခြင်း	၁၃.၆.၁၉	ပြောဆိုစကားရပ်စနစ်၊ ကလေးကလေးရပ်စနစ်၊ မပြောဆိုစကားရပ်စနစ်	၃၇	၆၂	၉၉	ကုန်ပစ္စည်းထုတ်လုပ်ခြင်း၊ စိုက်ပျိုးရေး၊ စိုက်ပျိုးရေး၊ စိုက်ပျိုးရေး
၇။	စားဖွယ်အစားအာဟာရနှင့် ချက်ပြုတ်ခြင်း	၁၃.၆.၁၉	ပြောဆိုစကားရပ်စနစ်၊ ကလေးကလေးရပ်စနစ်၊ မပြောဆိုစကားရပ်စနစ်	၃၇	၆၂	၉၉	စားဖွယ်အစားအာဟာရနှင့် ချက်ပြုတ်ခြင်း၊ စားနပ်ရိက္ခာနှင့် ဘက်စုံထုတ်ခြင်း

နံနက်ပိုင်း

လူမှုရေးအကူအညီအဖွဲ့အစည်း

ဆေးကုသရေးအဖွဲ့



အညွှန်း

- △ - အဆင့်မြင့် အိမ်ထောင်စု
- - အဆင့်အောက် အိမ်ထောင်စု
- P - နွယ်ငါးဆောင် အိမ်ထောင်စု
- T - စက်ကုတ်
- A - အုန်းကြီးကျောင်း
- ၆ - စာသင်ကျောင်း

- - ကုတ်
- ▨ - လယ်မြေ
- ▩ - ယာမြေ
- == - ရွာတွင်းလမ်း
- ≡ - ရွာအပြင်လမ်း

ပါဝင်အဖွဲ့အစည်း

အဖွဲ့အစည်း

၆ - ၂၂

လှူဒါန်း ရောင်း ရောင်းပြ မြေပုံ ဘိုးဝမ်းချက်နှင့် ရွေးတွဲချက်

- * ဝယ်ယာမြေကို မိမိတကား ငြိမ်း မသက်စွေး ဝမ်း ကြောင်း ပြုကြသည်။
- * တိုင်တိုင် ရွေး မြေပုံ ရေး လုပ်ကိုင်ကြသည်။
- * စောက်ဆုံး ရှေ့ ဖုလုံပြီ မိုက်ညှိုး ခိုင်စော ယာဇ္ဇေဇကား ဖွဲ့ပါးသည်။
- * ထိုးရာဘီတွင် ရွာတွင်း လမ်း များ မကောင်းရှင် လှူရေး ဂီတတိုင်း များ ရှေ့ရှိရေး ရှိ ကျန်းမာရေး ချိုးတဲ့ မှုဖြစ်သည်။
- * ရေးပေး ကျန်းမာရေး ကြံ့စွမ်း ပါက နှစ်စဉ် တိုက်နယ်အေး ရှိ ကိုစွား ရသည်။
- * လှူထုဖက် ပြုစီမံ ကိုင်း ဇင် ကျေးဇူး ရေး ဇူး ပြင် စာတင်စာတင် ခြံစည်း ရှိ ကာရံခဲ စောက်လည်း ရှိပုံ ရွေး မလောက် ဝှေ့ရှင် မပြီး မသတ် ခိုင်စွမ်း

ပါဝင်ရွေးတွဲသူ
 ကျား (၁၅) + မ (၃၁)

ဥစ္စာခန့်ချမ်းသာကြွယ်ဝမှုပြဇယား (ဒုတိယနှစ်စက်ဝန်း)

နံစုကျေးရွာ၊ ကင်းကျေးရွာအုပ်စု

ဥစ္စာခန့် ကြွယ်ဝမှုအစီရင်ခံစာ သတ်မှတ်ခြင်း

(ဒုတိယ နှစ်စက်ဝန်း)

ကျေးရွာနံစု - ကင်း
 ခြယ် - ကန်
 ရက်စွဲ - ၁၃.၆.၂၀၁၉

မမျိုးစား	သတ်မှတ်ချက် / ညွှန်းကြိုးများ	ရေစာတွက်	ရရှိငွေနှုန်း
မြေလှည့်အောက် ကုပ်စု	ဒုံကပ်ကပ်၊ လယ်ယာ (၅) ဧကနှင့် အထက် ၊ ခိုင်ကယ် (၂) ဧ။ အိုင်ကန်ပုံစံစက် ၊ ဇွဲ၊ စာစဉ်းစက်	၁၇	၁၄.၅၃
အသင့်ကောင်	မြေအောင် ညွှန်း၊ လယ်ယာ၊ မြေ ၅ ဧက ဖြင့်ကောက် ခိုင်ကယ်တစ်စီး	၃၅	၂၉.၉၁
မြေလှည့်အောက် ကုပ်စု	ကယ်က ညွှန်း၊ လယ်ယာ (၁၁) ဧက ဝှိုးလှိုင်၊ လက်လှိုင်လက်စား	၆၅	၅၅.၅၆
စုစုပေါင်း		၁၁၇	၁၀၀%

ဦးအောင်အေးအေးသူ - ဦးကောင်မြိုးဝေ
 ဝါထင်အေးအေးသူ - ကျား (၂၂) (မ (၃၁))
 ရေစာ - ဘုန်းကြီးကျောင်း

ရက်စွဲ ၁၃.၆.၂၀၁၉

ဈေးရွာ - နံစု

ဒုတိယနှစ်ခက်တိုး

ဒုတိယနှစ်ခက်တိုးမှုကောင်သတ်မှတ်ခြင်းဆွေးနွေးချက်နှင့်ဆန်းစစ်ချက်

* ကောင် မပြေတာ၊ နှစ်စု မှာ ဈေးရွာ ကတွင်း များ ပြေးနေပါသည်။

* ကောင် မပြေရသည့် ကြောင်း ကရင်း မှာ -

ယင်းပုဒ် ကက်ညွှန်ရေး မကောင်းခြင်း၊ မြေယာပိုင်ဆိုင်မှု နည်းပါးခြင်း၊

လက်စွဲလက်စား များခြင်း နှင့် မဟုတ်သည့် နည်းပါးခြင်း ကြောင့် ဖြစ်သည်။

* ဈေးရွာ ဖွံ့ဖြိုးရေး ကတွက် ယူတိုးစား ကဏ္ဍပေါင်းစုံ ပါဝင်ပြီး

ပူးပေါင်း ဆိုင်းနိုင်း စောင့်ရှောက်ကြရမည်။

ပါဝင်ဆွေးနွေးသူ

ဇာန် (၂၂) + မ (၃၁)

ကော:ရွာ - နံစု

ဒုတိယဒွင်စကတိုး

၇က်စွဲ - ၁၃.၆.၂၀၁၉

ကရင်: ကမြစ် ထိန်း ဧည့်ပွဲ / သုံးစွဲ မှု ကွေးစွေး ဥကစွဲ ဘိုးစစ်ချက်

- * ကရင်: ကမြစ်သုံးစွဲ မှု ကွေးစွေး ကမျိုးဘား / သီး: ကျွဲစွဲကစွဲ ပြုကြသည်.
- * ကရင်: ကမြစ် စားကို ထိန်း ဧည့်ပွဲ ကွေးစွေး ကမျိုးဘား / သီး: ညိုစွဲစွဲ ကိုပင်
ကွေးစွေး ဘိုး ဖြစ်ချက် ချကြသည်.
- * ဖခင်သည် လုပ်ငန်း များ မဆို ကောင်းစွက်ကတို့ ကမျိုးဘား များ သည် ကမျိုးသီး
များ ကို ယက်တို့ စားယူပြီး ညိုစွဲစွဲ ကောင်းစွက်ကြသည်.

ပါဝင်ကွေးစွေးသူ
 ကော: (၁၅) + မ (၃၁)

အရင်းအမြစ်များသုံးစွဲ၊ ထိန်းချုပ်မှုပြဇယား (ဒုတိယနှစ်စက်ဝန်း)

နှံစုကျေးရွာ၊ ကင်းကျေးရွာအုပ်စု

<p>ပိုင်ဆိုင်မှု သုံး သတ် ဖြစ်</p> <p>ဒုတိယနှစ်စက်ဝန်း</p>					
<p>ကျေးရွာ - နံစု စုမရ - ကင်း</p> <p>ကုန်ကြေးငွေအမြစ်သုံးစွဲမှုပြဇယား</p>			<p>ကျေးရွာ - ကျေးရွာ ကျေးရွာ - ၁၃.၆.၂၀၁၉</p> <p>ကုန်ကြေးငွေအမြစ်သုံးစွဲမှုပြဇယား</p>		
ကုန်ကြေးငွေ	ကုန်ကြေးငွေ	ကုန်ကြေးငွေ/ကုန်ကြေးငွေ	ကုန်ကြေးငွေ	ကုန်ကြေးငွေ	ကုန်ကြေးငွေ/ကုန်ကြေးငွေ
ရတနာ	နွား	ဆိုင်ကယ်	ရတနာ	နွား	ဆိုင်ကယ်
အပ်ချုပ်စက်	ထွန်စက်	နွားလှည်း	အပ်ချုပ်စက်	ထွန်စက်	အိမ်
		ရေတွင်း		နွားလှည်း	လယ်/ယာမြေ
		အိမ်		ရေတွင်း	
		လယ်/ယာမြေ			

ဒို့ စောင့်စောင့် စွဲ သူ - ဒေါ်ဒိုနာအောင်
 ပါဝင်စောင့်စောင့် သူ - ကား (၁၅)၊ (၆၂၁)
 ကျေးရွာ - ကျေးရွာ

ရာသီခွင်ပြဇယား (ဒုတိယနှစ်စက်ဝန်း)

နှံစုကျေးရွာ၊ ကင်းကျေးရွာအုပ်စု

ရာသီခွင်ပြဇယား

ဒုတိယနှစ်စက်ဝန်း

ကျေးရွာ - နံစု
ရာမီ - ကင်း

မြို့နယ် - ကုမီ
ရက်စွဲ - ၁၃.၆.၂၀၁၉

ကလောင်:ရာရာ	တပို့	တပို့	ပုဏ်	မုဆိုး	မုဆိုး	မုဆိုး	ဒီတင်	တပို့	တပို့	တပို့	တပို့	တပို့
ရာသီဥတု												
မိုက်ပျိုး:ရေ	မုဆိုး:ရေ ပုဏ်:ရေ	မုဆိုး:ရေ	မုဆိုး:ရေ	မုဆိုး:ရေ	မုဆိုး:ရေ	မုဆိုး:ရေ	မုဆိုး:ရေ	မုဆိုး:ရေ	မုဆိုး:ရေ	မုဆိုး:ရေ	မုဆိုး:ရေ	မုဆိုး:ရေ
ကျွန်းမာကျေး				ရာသီ တုတ်ကျေး	ရာသီ တုတ်ကျေး							
သဘာဝဘေး: ကန္တာရသည်	မုဆိုး: တုတ်ကျေး	မုဆိုး: တုတ်ကျေး		မုဆိုး:	မုဆိုး:							
ပွဲတော်												
ဝင်ဆွ ထွက်ဆွ												

ပါဝင်ဆွေး:ဆွေးသူ - ကျား (၂၂)၊ မ (၃၁)

ဦးဆောင်ဆွေး:ဆွေးသူ - ဒေါ်ခိုင်သဇင်သက်

ကျေး - တုတ်ကျေး:ကျေး

ပါဝင်ဆွေး:ဆွေးသူ- ကျား.. (၂၂)ဦး

မ .. (၃၁)ဦး

ကော့ရှာ - နံစု

ဒုတိယဒြဝေကတိုး

ရက်စွဲ - ၁၃.၆.၂၀၁၉

ကုသိခွင့်ပြု ဇယား / ပြုကွန်ရ် ဆွေးနွေးချက်နှင့် ဆုံး စစ်ချက်

- * ယယ်ယာစိုက်ပျိုးရေးကို ခက်ကစား လုပ်ကိုင်ကြသည်။
- * ကော့ကော့ကို မြို့ခိုက် သစ်၊ ပါး၊ ဒုတယုပုဇင်း၊ များလည်း လုပ် ကိုင်ကြသည်။
- * ကောင်ယာလုပ်ငန်းသိမ်း ချိန်ကွင် ခက်ကစွေဝင်ပြီး ကျွေးမွေးတို့ သစ်ခွက်ပါးခွက် ခွင်း ဖြင့် ဝင်ငွေရှာဖွေရသည်။
- * ပါးချို၊ ပါးခေါင်း လများတွင် ဝမ်း၊ ပျက်၊ ဝမ်း၊ ရော့ နှင့် ဆွေး၊ ယျိုတုတ်ကွေး၊ ရောဂါများကို ခံစားရသည်။
- * ဘန်ချို၊ ကုန်ရိလများ တွင် ဓာတ်ဖြင့် တို ကွတ်မျှများ၊ ဖြုံကွေ့၊ ဖြီး၊ နေကိန်းများ ပျက်စီး ချုံး ချိမ်း များ၊ ဖြုံကွေ့ရသည်။
- * ကော့ရှာကရေဖြင့် လုပ်ကိုင်ကွင်းလမ်း ရှင်းပါးသည်။

ပါဝင်ဆွေးနွေးသူ

ကော့ (၂၂) + မ (၃၁)

ပင့်ကူအိမ်သုံးသပ်ချက်ပြဇယား (ဒုတိယနှစ်စက်ဝန်း)

နှံစုကျေးရွာ၊ ကင်းကျေးရွာအုပ်စု

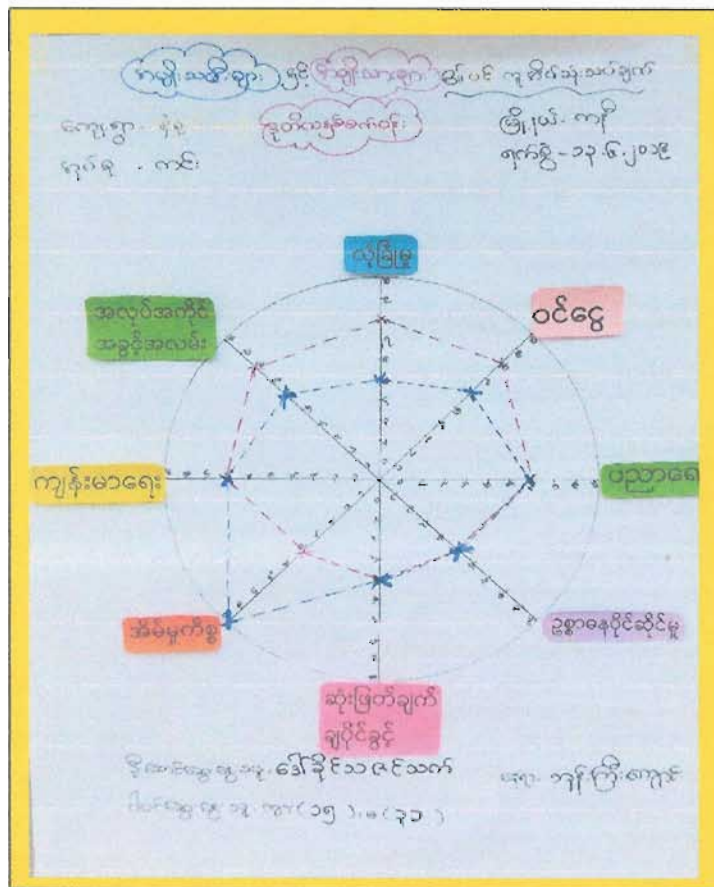
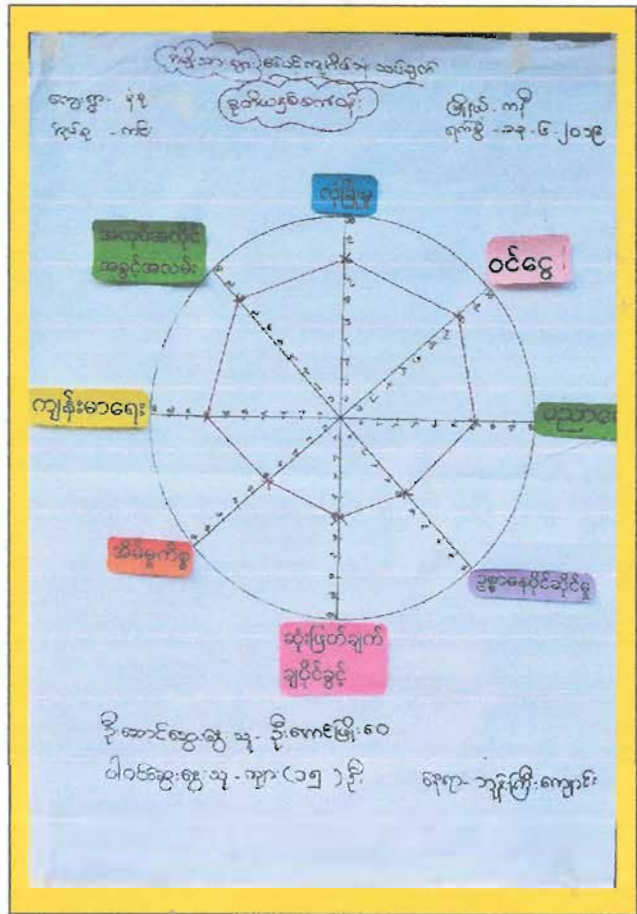
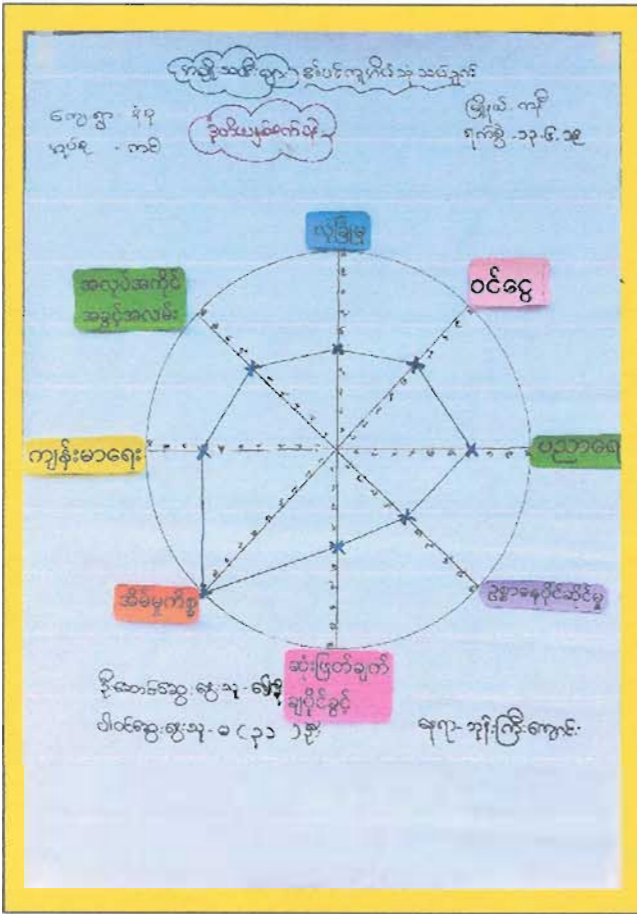

လေး-ရှာ - နိဗ္ဗ

ဒုတိယပုဒ်စကား

၇၈၅ - ၁၃.၆.၁၉

ပင်တုဂ်ဇ် ၁၃ သပ်ချက်နှင့် အိုး စစ်ချက်

* တွန်းဟရေ ကိစ္စ၊ ပညာဘိက္ခား ခွင့်၊ ဥစ္စာစု ပိုင်ဆိုင်မှုနှင့် ကိစ္စရပ်များကား
အုံး ဖြစ်ချက်များနှင့် များတွင် များ၊ ဘား၊ နမျိုး၊ ဘဖိုး၊ တိုး၊ တုဂ်၊ တိုး၊ ခံစား ခွင့်
ရှိပြီး ၊ ပူးပေါင်း ညှိနှိုင်း စောင့်ရှောက်ကြသည်။

* ဝင်ငွေ ရှာဖွေနိုင်မှု၊ ကလပ်ကိုင်တွင် န လမ်း ရှိ ချွန် လုံခြုံ မှုတို့ တွင် နမျိုး၊ ဘား
များသည် နမျိုး၊ ဘဖိုး များထက်ပိုသဖြင့် ပိုမိုသွင် နလမ်း ရှိ သည်- နမျိုး၊ ဘဖိုး
များ၏ လုံခြုံမှုသည် နမျိုး၊ ဘား များ တွင် ထက်ရှိပြီး ဖိဖိ ကိုယ်ကို ယုံကြည်မှု
တည်ဆောက်ရမည်။

* စိတ်မချစ်ခင်မှုများ တွင် နမျိုး၊ ဘဖိုး များ သည် နစစ်ကရာရာလုပ်ကိုင်ပြီး
နမျိုး၊ ဘား များ မှ နည်း ယေကျ ညီလေး ကြသည်- ယခုထက်ပို၍ ကျင့်လုပ်ကိုင်
ပေးပါက နမျိုး၊ ဘဖိုး များလည်း ဝင်ငွေလုပ် လျှိုးများ ကို လုပ်ကိုင်လာနိုင်ပြီး
ဖိဖား၊ စုစီးပွားရေး စောင့်ရှောက်လာမည်။

ပါဝင်ဆွေးနွေးသူ

အား (၁၅) + မ (၃၁)

ဈေးရွာ - နံရ

ဒုတိယဒြစကတိုး

ရက်စွဲ - ၁၃.၆.၂၀၁၉

ဖင်းပုံစံ ဆုံးသပ်ခြင်း၊ ဈေးရွာ၊ ခြင်းနှင့် ဆိုး၊ ခမ်းခြင်း

- * ရပ်ရွာဖွံ့ဖြိုးရေးလုပ်ငန်းများကို ကရိုဗီးသက်တက်ဖွံ့ဖြိုးမှုနှင့်ဆိုင်ရာများကို ပူးပေါင်းဆောင်ရွက်ကြသည်။
- * ဈေးရွာလူထု၏ဦးစား၊ ကျေးဇူးတင်မှုများကို ချီးမြှင့်ပေးရန်နှင့် ဈေးရွာများကို စီမံကိန်းဆောင်ရွက်ကြသည်။
- * ဆိုင်များ၊ ရောင်းရင်းနှင့် ရပ်ကွက်များ၊ ဝန်ထုပ်ဝန်ပိုးများ၊ ကား၊ လုံးပျံ၊ ချင်း၊ ရှိ ဈေးရွာဖွံ့ဖြိုးရေးလုပ်ငန်း ချိန်များကို ပေါင်းစပ်လုပ်ကိုင်မှုများကို လုပ်ဆောင် နိုင်စေရန်အတွက် ဖြစ်သည်။

ပါထိန်းရွေးချယ်မှု
 အား (၂၂) + ဗ (၃၁)



.....နံ.၇.....ကျေးရွာ၊ဂ.၈.....ကျေးရွာအုပ်စု၊ ကနီမြို့နယ်

စဉ်	ကော်မတီအမည်	အမည်	အဖအမည်	အသက်	ပညာအရည်အချင်း	မှတ်ပုံတင်အမှတ်	တာဝန်	လက်မှတ်
၁	စေတနာ့ဝန်ထမ်း	ဦးဝင်းဦး	ဦးညွှန်ဝင်း	54	အလယ်တန်း	၅/ကနဒ(နိုင်) ၀၉၅၄၇၇	စေတနာ့ဝန်ထမ်း	
၂	စေတနာ့ဝန်ထမ်း	ဒေါ်မေသူ	ဦးအောင်ဌိတ်	31	ပထမတန်း(သင်)	၅/ကနဒ(နိုင်) ၀၅၀၅၈၀	စေတနာ့ဝန်ထမ်း	
၃	စီ/စောကညာဏ	ဦးဝင်းလွင်ဦး	ဦးဘဇော်	42	ပထမတန်း(သင်)	၅/ကနဒ(နိုင်) ၀၉၉၉၂၂	ဥက္ကဋ္ဌ	
၄	စီ/စောကညာဏ	ဒေါ်အိမ်အိမ်	ဦးမြင့်စွန်း	27	အထက်တန်း	၅/ကနဒ(နိုင်) ၀၂၀၇၈၉	ဥက္ကဋ္ဌ	
၅	ဝယ်ယူရေး	ဒေါ်ခင်စန်းစန်း	ဦးကျော်စိန်	38	မူလတန်း		အဖွဲ့ဝင်	
၆	ဝယ်ယူရေး	ဦးအောင်ဌိတ်	ဦးဗျသိန်း	40	အလယ်တန်း	၅/ကနဒ(နိုင်) ၀၄၄၃၃၉	ဥက္ကဋ္ဌ	
၇	ဝယ်ယူရေး	ဒေါ်အိမ်အိမ်	ဦးမောင်ချို	49	မူလတန်း		အဖွဲ့ဝင်	
၈	ငွေစာရင်းကိုင်	ဒေါ်ခိုင်အေး	ဦးသာအောင်	24	အထက်တန်း	၅/ကနဒ(နိုင်) ၀၂၀၇၈၈	ငွေစာရင်းကိုင်	
၉	စောဦးကြည်	ဦးမောင်မောင်	ဦးအောင်	49	မူလတန်း	၅/ကနဒ(နိုင်) ၀၂၀၇၉၅	ဥက္ကဋ္ဌ	
၁၀	"	ဒေါ်မြင့်မြင့်ဝင်း	ဦးလှညို	42	အထက်တန်း	၅/ကနဒ(နိုင်) ၀၂၀၇၇၈	အဖွဲ့ဝင်	
၁၁	"	ဦးသန်းလှ	ဦးမြတ်မောင်	63	အလယ်တန်း	၅/ကနဒ(နိုင်) ၀၄၄၃၃၉	အဖွဲ့	
၁၂	ဝေပန်အကြံပြု	ဒေါ်အေးအေး	ဦးခင်မောင်မြ	40	အလယ်တန်း	၅/ကနဒ(နိုင်) ၀၇၄၇၃၅	အဖွဲ့ဝင်	
၁၃		ဦးဟန်ဝင်း	ဦးသာဖြူ	60	အလယ်တန်း	၅/ကနဒ(နိုင်) ၀၀၂၅၃၇	ဥက္ကဋ္ဌ	
၁၄	လည်ပတ်	ဦးအောင်စိန်	ဦးကျော်စိန်	40		၈/ပခက(နိုင်) ၂၅၄၂၇၆	ဥက္ကဋ္ဌ	
၁၅	လည်ပတ်	ဒေါ်ခင်မောင်	ဦးသန်းလှ	46	အလယ်တန်း	၅/ကနဒ(နိုင်) ၀၉၉၉၆၀	အဖွဲ့ဝင်	

စုစုပေါင်း = ကျား (၇) ဦး + မ (၈) ဦး

ကျေးရွာအစည်းအဝေးကျင်းပမှု မှတ်တမ်းများ

နံနက်ကျေးရွာ

ကင်းကျေးရွာအုပ်စု



ပါဝင်ဆွေးနွေးသူများ
အမျိုးသားဦးရေ- (၃၇) ဦး
အမျိုးသမီးဦးရေ- (၆၂) ဦး

ပုံစံ - ၈ - ၁ ကျေးရွာအခြေခံအချက်အလက်များ (Form PC 1) ပထမအစဉ်စာတမ်း

လမ်းညွှန်ချက်။ ကျေးရွာတစ်ရွာသို့ ပထမဆုံးမိတ်ဆက်ခရီး သွားရောက်သောအခါ လူထုစည်းရုံးရေးမှူးသည် ကျေးရွာ ခေါင်းဆောင်များအား ကျေးရွာအချက်အလက်များကို မေတ္တာရ ပံ့ပိုး တောင်းခံရသည်။ ဤအချက်အလက်များကို စီမံကိန်း မိတ်ဆက်အစည်းဝေးမတိုင်မီတောင်းခံရမည်။ စီမံကိန်းမိတ်ဆက်အစည်းဝေးတွင် လူထုစည်းရုံးရေးမှူးသည် ဤအချက်အလက် များအား စစ်ဆေးပြီး မှန်ကန်အောင်ပြုလုပ်ရမည်။ ပြီးနောက်တွင် လူထုစည်းရုံးရေးမှူးမှ သတင်းအချက်အလက်ထဲသို့ Tablets မှ တဆင့် ဖြည့်သွင်းရမည်။			
ကျေးရွာခေါင်းဆောင် အမည်	ဦးအောင်	ကျေးရွာခေါင်းဆောင်၏ ဖုန်းနံပါတ်	လူထုစည်းရုံးရေးမှူး၏ အမည် -
တွဲဖက်	၀၅-၂၆၄၄၂၂၅၇၁/၀၅-၇၇၇၀၇၇	၁၀၆	မာစိဝေ
ပြည်နယ်၊တိုင်းဒေသကြီး	စစ်ကိုင်းပြည်နယ်	ကျေးရွာအုပ်စု	ကျေးရွာ
	၈၉	၈၉	၃၉

က။ လူဦးရေ

လူမျိုးစု	အိမ်ထောင်စု အရေအတွက်	ကိုးကွယ်သည့်ဘာသာ	အိမ်ထောင်စု အရေအတွက်
လူမျိုးစု (၁) ---ဗမာ---	၁၁၇	ဘာသာ (၁) ---ဗုဒ္ဓ---	၁၁၇
လူမျိုးစု (၂) -----		ဘာသာ (၂) -----	
လူမျိုးစု (၃) -----		ဘာသာ (၃) -----	
လူမျိုးစုရော -----		ဘာသာရော -----	
အခြား			
	အရေအတွက်		
မသန်စွမ်းသူများ	၈		
သက်ကြီးရွယ်အိုများ (၆၅ နှစ် နှင့် အထက်)	၅၀		
စစ်ဘေးရှောင်			

	အမျိုးသား (အရေအတွက်)	အမျိုးသမီး (အရေအတွက်)
လူဦးရေ		
လူမျိုးစု (၁) ---ဗမာ---	၂၂၇	၂၂၅
လူမျိုးစု (၂) -----		
လူမျိုးစု (၃) -----		
အခြား		
အိမ်ထောင်စုဦးစီး	၁၀၂	၁၅

(ခ) အခြေခံအဆောက်အအုံ အသုံးအဆောင်များ

စာသင်ကျောင်း	အမှတ် ခြံပိ	ကျန်းမာရေး	အမှတ် ခြံပိ	ဘာသာရေး အဆောက် အအုံများ	အမှတ် ခြံပိ
မူကြိုကျောင်း	<input type="checkbox"/>	တိုက်နယ်ဆေးရုံ	<input type="checkbox"/>	စေတီ	<input checked="" type="checkbox"/>
မူလတန်းကျောင်း	<input checked="" type="checkbox"/>	ကျန်းမာရေးဌာန	<input type="checkbox"/>	ဘုန်းကြီးကျောင်း	<input checked="" type="checkbox"/>
မူလွန်ကျောင်း	<input type="checkbox"/>	ကျန်းမာရေးဌာနခွဲ	<input type="checkbox"/>	ဟိန္ဒူဘုရားကျောင်း	<input type="checkbox"/>
အလယ်တန်းကျောင်း	<input type="checkbox"/>	ဆေးပေးခန်း	<input type="checkbox"/>	ခရစ်ယာန်ကျောင်း	<input type="checkbox"/>
လယ်လွန်ကျောင်း	<input type="checkbox"/>	အခြား	<input type="checkbox"/>	ဓလီ	<input type="checkbox"/>
အထက်တန်းကျောင်း	<input type="checkbox"/>			အခြား	<input type="checkbox"/>
အခြား	<input type="checkbox"/>				
မှတ်ချက် ဒီဘာသာရေးအဆောက်အအုံ မလုပ်ဆောင်ဖူးပါ		မှတ်ချက်		မှတ်ချက်	မဟာဘာသာရပ် ၅၂၆

(ဂ) ကျွမ်းကျင်သူများမှတ်တမ်း (ကျေးရွာတွင်နေထိုင်သော သို့မဟုတ် တခြားရွာမှလာရောက်သော ကျွမ်းကျင်သူများ)

(၁) စာသင်ကျောင်း			(၂) ကျန်းမာရေး			(၃) လက်မှုပညာရှင်		
	ရွာတွင်နေ ထိုင်သူ	အခြားရွာမှ လာသူ		ရွာတွင်နေ ထိုင်သူ	အခြား ရွာမှ လာသူ		ရွာတွင် နေထိုင်သူ	အခြားရွာ မှလာသူ
မူလတန်းပြဆရာ/မ	<input checked="" type="checkbox"/>	<input checked="" type="checkbox"/>	ဆရာဝန်	<input type="checkbox"/>	<input type="checkbox"/>	လက်သမား	<input checked="" type="checkbox"/>	<input type="checkbox"/>
အထက်တန်းပြဆရာ/မ	<input type="checkbox"/>	<input type="checkbox"/>	လက်ထောက် ကျန်းမာရေးပျူ	<input type="checkbox"/>	<input type="checkbox"/>	ပန်းရုံ	<input checked="" type="checkbox"/>	<input type="checkbox"/>
အလယ်တန်းပြဆရာ/မ	<input type="checkbox"/>	<input type="checkbox"/>	အမျိုးသမီးကျန်းမာရေး ဆရာမ	<input type="checkbox"/>	<input type="checkbox"/>	လျှပ်စစ်ကျွမ်းကျင် မီးသမား	<input checked="" type="checkbox"/>	<input type="checkbox"/>
မူကြိုဆရာ/မ	<input type="checkbox"/>	<input type="checkbox"/>	သားဖွားဆရာမ	<input type="checkbox"/>	<input type="checkbox"/>	ရေပိုက်သူယ်သူ	<input checked="" type="checkbox"/>	<input type="checkbox"/>
အခြား	<input type="checkbox"/>	<input type="checkbox"/>	ပြည်သူ့ကျန်းမာရေးလုပ်သား	<input checked="" type="checkbox"/>	<input type="checkbox"/>	စက်ပြင်ဆရာ	<input checked="" type="checkbox"/>	<input type="checkbox"/>
မှတ်ချက်			မှတ်ချက်			မှတ်ချက်		

(ဃ) ကျေးရွာသို့ ရောက်ရှိနိုင်သည့် လမ်းအခြေအနေ / ကျေးရွာတစ်ရွာသည် ၎င်း၏ ကျေးရွာအုပ်စုနှင့် ဆက်သွယ်ထားသော လမ်းအခြေအနေ (အောက်ပါတို့ကိုပိုင်းပါ)

ကျောက်ကြမ်းလမ်း ကတ္တရာလမ်း ကွန်ကရစ်လမ်း မော်တော်ဆိုင်ကယ်လမ်း
 ကျောက်ခင်းလမ်း မြေသားလမ်း လူသွားလမ်း အခြား _____

(င) ကျေးရွာဖွံ့ဖြိုးမှုစီမံချက်

(၁) လူထုထုတ်ပြန်စီမံကိန်းမစတင်မီ ဤကျေးရွာတွင်ကျေးရွာဖွံ့ဖြိုးမှု စီမံချက်ရှိခဲ့ပါသလား?

(၂) ရှိခဲ့ပါလျှင် ဤစီမံချက်ကို မည်သည့် ခုနှစ်တွင်ပြင်ဆင်ခဲ့ပါသနည်း?

(၃) ဤစီမံချက်ကို မြို့နယ်မှအတည်ပြုခဲ့ပါသလား?

ပိုင်းပါ
 ရှိပါသည်/မရှိပါ/မသိပါ

နှစ်-----/မသိပါ

ပြုခဲ့ပါသည်/မပြုခဲ့ပါ /မသိပါ

50 (16)
 ၁၃၅၇၇၇၇

(စ) ခရီးအကွာအဝေး

(၁) ဤကျေးရွာ၏ပဟိုမှ ၎င်းကျေးရွာအုပ်စု၏ပဟိုအထိ ခရီးမိုင်မည်မျှကွာဝေးသနည်း? မိုင်-----/မသိပါ

(၂) ဤကျေးရွာမှ ၎င်းကျေးရွာအုပ်စုပဟိုအထိ သွားလာရာတွင်ကြာမြင့်သည့်အချိန်။

ခြောက်သွေ့ရာသီတွင်ကြာချိန်----- ၂၀ မိနစ် ----- ထော်လာဂျီ/မော်တော်ဆိုင်ကယ်/ခြေလျင်/လား/မော်တော်ဘုတ်/
အခြား-----

မိုးရာသီတွင်ကြာချိန်----- ၃၀ မိနစ် ----- ထော်လာဂျီ/မော်တော်ဆိုင်ကယ်/ခြေလျင်/လား/မော်တော်ဘုတ်/
အခြား-----

(ဆ) ပတ်ဝန်းကျင်ဆိုင်ရာ သဘာဝဘေးအန္တရာယ်

ဤကျေးရွာတွင် ရေကြီးခြင်းကဲ့သို့ သဘာဝဘေးအန္တရာယ်ကျရောက်ဖူးခြင်း ရှိပါသလား။

မရှိပါ

ရှိပါသည်

ရှိလျှင်ဖော်ပြပါ -----

လွန်ခဲ့သည့် နှစ်အတွက် ဖြစ်ပွားခဲ့သည့် ရေကြီးခြင်း

(ဇ) ကျေးရွာတွင် ဖွဲ့စည်းထားသော အဖွဲ့အစည်းများ

လူထုပဟိုပြုစီမံကိန်းမတိုင်မီ ဤကျေးရွာတွင် ကျေးရွာဖွံ့ဖြိုးရေးအတွက် အစိုးရ (သို့) ရွာသားများကိုယ်တိုင် (သို့) စီမံကိန်းတစ်ခုခုမှ ဖွဲ့စည်းထားသည့် အဖွဲ့အစည်းများရှိပါသလား။

(၁) စိဘီရီယန်အသိ (၇ နှစ် ၁၀ မှတ်တိုင်) မှုကြီးတော်မူရေး၊ ကျေးရွာတော်မူရေး

(၂) ပလ္လင်အဖွဲ့ (၅ နှစ်တော်) ကျေးရွာ၊ မိမိတို့၏ အကျိုးသက် ရောက်စေရန်

ရေ၊ ကျေးရွာ ကျေးရွာ၊ လူထု၊ မေတ္တာစွမ်း သိမ်း ပရမီတာ

(ဈ) အထွေထွေအုပ်ချုပ်ရေး ဦးစီးဌာန (GAD) မှ မှတ်တမ်းတင်ထားခြင်း

ဤကျေးရွာသည် အထွေထွေအုပ်ချုပ်ရေး ဦးစီးဌာန (GAD) မှ မှတ်တမ်းတင်ထားမှု ရှိပါသလား။

မရှိပါ

ရှိပါသည်

ကျေးရွာခေါင်းဆောင်

အမည် ဦးအောင်ထွန်း

လက်မှတ်

နေ့. ၈.၆.၂၀၁၈

လူထုစည်းရုံးရေးမှူး

အမည်

ဆုန်းဝင်း

လက်မှတ်

နေ့. ၈.၆.၂၀၁၈

ပုံစံ - စ - ၁ ကျေးရွာအခြေခံအချက်အလက်များ (Form PC-1) **ဒုတိယဌာနကဏ္ဍ**

လမ်းညွှန်ချက်။ ကျေးရွာတစ်ရွာသို့ ပထမဆုံး မိတ်ဆက်ခရီးသွားရောက်သောအခါ လူထုစည်းရုံးရေးမှူးသည် ကျေးရွာခေါင်းဆောင်များအား ကျေးရွာအချက်အလက်များကို မေတ္တာရပ်ခံ၍ တောင်းခံရသည်။ ဤအချက်အလက်များကို စီမံကိန်းမိတ်ဆက်အစည်းအဝေးမတိုင်မီ တောင်းခံရမည်။ စီမံကိန်းမိတ်ဆက်အစည်းအဝေးတွင် လူထုစည်းရုံးရေးမှူးသည် ဤအချက်အလက်များအား စစ်ဆေးပြီး မှန်ကန်အောင်ပြုလုပ်ရမည်။ ပြီးနောက်တွင် လူထုစည်းရုံးရေးမှူးမှ သတင်းအချက်အလက်ထဲသို့ Tablets မှ တဆင့်ဖြည့်သွင်းရမည်။

ကျေးရွာခေါင်းဆောင်အမည် ဦးဖောင်ထွန်း	ကျေးရွာခေါင်းဆောင်၏ ဖုန်းနံပါတ် ၀၉-၉၇၉၀၉၉၁၀၆	လူထုစည်းရုံးရေးမှူး၏ အမည် ဦးကော်ဖြိုး စေ.
ပြည်နယ်/တိုင်းဒေသကြီး မင်္ဂလာဒုံ	မြို့နယ် ကပ်	ကျေးရွာအုပ်စု ကင်း
		ကျေးရွာ ၇၉

က။ လူဦးရေ

လူမျိုးစု	အိမ်ထောင်စု အရေအတွက်	ကိုးကွယ်သည့် ဘာသာ	အိမ်ထောင်စု အရေအတွက်
လူမျိုးစု (၁) ဗမာ	၁၁၇	ဘာသာ(၁) ဗုဒ္ဓ	၁၁၇
လူမျိုးစု (၂) -----		ဘာသာ(၂) -----	
လူမျိုးစု (၃) -----		ဘာသာ(၃) -----	
လူမျိုးစုရော -----		ဘာသာရော -----	
အခြား			
	အရေအတွက်		
မသန်စွမ်းသူများ	၈		
သက်ကြီးရွယ်အိုများ (၆၅ နှစ် နှင့် အထက်)	၃၀		
စစ်ဘေးရှောင်			

	အမျိုးသား (အရေအတွက်)	အမျိုးသမီး (အရေအတွက်)	စုစုပေါင်း အရေအတွက်
လူဦးရေ			
လူမျိုးစု(၁) ဗမာ	၂၂၇	၂၂၈	၄၅၅
လူမျိုးစု(၂) -----			
လူမျိုးစု(၃) -----			
အခြား			
အိမ်ထောင်စဦးစီး	၁၀၂	၁၅	၁၁၇

(ခ) အခြေခံအဆောက်အအုံ အသုံးအဆောင်များ

စာသင်ကျောင်း	အမှတ် ခြံစံပါ	ကျန်းမာရေး	အမှတ် ခြံစံပါ	ဘာသာရေး အဆောက်အဦများ	အမှတ် ခြံစံပါ
အထက်တန်းကျောင်း	<input type="checkbox"/>	ဆေးရုံ	<input type="checkbox"/>	စေတီ	<input checked="" type="checkbox"/>
အလယ်တန်းကျောင်း	<input type="checkbox"/>	ကျန်းမာရေးဌာန	<input type="checkbox"/>	ဘုန်းကြီးကျောင်း	<input checked="" type="checkbox"/>
မူလတန်းကျောင်း	<input checked="" type="checkbox"/>	ကျန်းမာရေးဌာနခွဲ	<input type="checkbox"/>	ဟိန္ဒူဘုရားကျောင်း	<input type="checkbox"/>
မူကြိုကျောင်း	<input type="checkbox"/>	ဆေးပေးခန်း	<input type="checkbox"/>	ခရစ်ယာန်ကျောင်း	<input type="checkbox"/>
အခြား	<input type="checkbox"/>	အခြား	<input type="checkbox"/>	ဗလီ	<input type="checkbox"/>
				အခြား	<input type="checkbox"/>
မှတ်ချက် ၅၅၅		မှတ်ချက်		မှတ်ချက်	

(ဂ) ကျွမ်းကျင်သူများမှတ်တမ်း (ကျေးရွာတွင်နေထိုင်သော သို့မဟုတ် တခြားရွာမှ လာရောက်သော ကျွမ်းကျင်သူများ)

(၁) စာသင်ကျောင်း			(၂) ကျန်းမာရေး			(၃) လက်မှုပညာရှင်		
	ရွာတွင်နေထိုင်သူ	အခြားရွာမှလာသူ		ရွာတွင်နေထိုင်သူ	အခြားရွာမှလာသူ		ရွာတွင်နေထိုင်သူ	အခြားရွာမှလာသူ
မူလတန်းပြဆရာ/မ	<input checked="" type="checkbox"/>	<input checked="" type="checkbox"/>	ဆရာဝန်	<input type="checkbox"/>	<input type="checkbox"/>	လက်သမား	<input checked="" type="checkbox"/>	<input type="checkbox"/>
အထက်တန်းပြဆရာ/မ	<input type="checkbox"/>	<input type="checkbox"/>	လက်ထောက် ကျန်းမာရေးမှူး	<input type="checkbox"/>	<input type="checkbox"/>	ပန်းရံ	<input checked="" type="checkbox"/>	<input type="checkbox"/>
အလယ်တန်းပြဆရာ/မ	<input checked="" type="checkbox"/>	<input type="checkbox"/>	အမျိုးသမီးကျန်းမာရေး ဆရာမ	<input type="checkbox"/>	<input type="checkbox"/>	လျှပ်စစ်ကျွမ်းကျင်၊ မီးသမား	<input type="checkbox"/>	<input type="checkbox"/>
မူကြိုဆရာ/မ	<input type="checkbox"/>	<input type="checkbox"/>	သားဖွားဆရာမ	<input type="checkbox"/>	<input type="checkbox"/>	ရေပိုက်သွယ်သူ	<input type="checkbox"/>	<input type="checkbox"/>
အခြား	<input type="checkbox"/>	<input type="checkbox"/>	ပြည်သူ့ကျန်းမာရေး လုပ်သား	<input type="checkbox"/>	<input type="checkbox"/>	စက်ပြင်ဆရာ	<input checked="" type="checkbox"/>	<input type="checkbox"/>
မှတ်ချက်			မှတ်ချက်			မှတ်ချက် ဘိဝံသကျွမ်းကျင်		

(ဃ) ကျေးရွာသို့ ရောက်ရှိနိုင်သည့် လမ်းအခြေအနေ/ ကျေးရွာတစ်ရွာသည် ၎င်း၏ ကျေးရွာအုပ်စုနှင့် ဆက်သွယ်ထား
သော လမ်းအခြေအနေ (အောက်ပါတို့ကိုဝိုင်းပါ)

ကျောက်ကြမ်းလမ်း

ကတ္တရာလမ်း

ကွန်ကရစ်လမ်း

မော်တော်ဆိုင်ကယ်လမ်း

ကျောက်ခင်းလမ်း

မြေသားလမ်း

လူသွားလမ်း

အခြား-----

(င) ကျေးရွာဖွံ့ဖြိုးမှုစီမံချက်

ဝိုင်းပါ

(၁) လူထုဗဟိုပြုစီမံကိန်းမစတင်မီ ဤကျေးရွာတွင် ကျေးရွာဖွံ့ဖြိုးမှုစီမံချက် ရှိခဲ့ပါသလား?

ရှိပါသည် / (မရှိပါ) မသိပါ

(၂) ရှိခဲ့ပါလျှင် ဤစီမံချက်ကို မည်သည့်ခုနှစ်တွင် ပြင်ဆင်ခဲ့ပါသနည်း?

နှစ်----- / မသိပါ

(၃) ဤစီမံချက်ကို မြို့နယ်မှ အတည်ပြုခဲ့ပါသလား? မသိပါ

ပြုခဲ့ပါသည်/ မပြုပါ /

(စ) ခရီးအကွာအဝေး

(၁) ဤကျေးရွာ၏ ဗဟိုမှ ၎င်းကျေးရွာအုပ်စု၏ ဗဟိုအထိ ခရီးမိုင်မည်မျှကွာဝေးသနည်း? မိုင်-----/ မသိပါ

(၂) ဤကျေးရွာမှ ၎င်းကျေးရွာအုပ်စု ဗဟိုအထိ သွားလာရာတွင် ကြာမြင့်သည့်အချိန်။

ခြောက်သွေ့ရာသီတွင်ကြာချိန်----- ၃၅ မိနစ် ----- ထော်လာဂျီ/မော်တော်ဆိုင်ကယ်/ခြေလျင်/လား/မော်တော်ဘုတ်/ အခြား-----

မိုးရာသီတွင်ကြာချိန်----- ၃၀ မိနစ် ----- ထော်လာဂျီ/မော်တော်ဆိုင်ကယ်/ခြေလျင်/လား/မော်တော်ဘုတ်/ အခြား-----

(ဆ) ပတ်ဝန်းကျင်ဆိုင်ရာ သဘာဝဘေးအန္တရာယ်

ဤကျေးရွာတွင် ရေကြီးခြင်းကဲ့သို့ သဘာဝဘေးအန္တရာယ် ကျရောက်ဖူးခြင်း ရှိပါသလား။

မရှိပါ

ရှိပါသည်

ရှိလျှင် ဖော်ပြပါ

မြန်မာ့နိုင်ငံခြားရေးဝန်ကြီးဌာန၊ ဝန်ကြီးရုံး၊ ဝန်ကြီးဌာန၊ ဝန်ကြီးရုံး၊ ဝန်ကြီးရုံး

(ဇ) ကျေးရွာတွင် ဖွဲ့စည်းထားသော အဖွဲ့အစည်းများ

လူထုဗဟိုပြုစီမံကိန်းမတိုင်မီ ဤကျေးရွာတွင် ကျေးရွာဖွံ့ဖြိုးရေးအတွက် အစိုးရ(သို့)ရွာသားများကိုယ်တိုင် (သို့) စီမံကိန်း တစ်ခုခုမှ ဖွဲ့စည်းထားသည့် အဖွဲ့အစည်းများ ရှိပါသလား။

(၁) -----

(၂) -----

(ဈ) အထွေထွေအုပ်ချုပ်ရေးဦးစီးဌာန (GAD)မှ မှတ်တမ်းတင်ထားခြင်း

ဤကျေးရွာသည် အထွေထွေအုပ်ချုပ်ရေးဦးစီးဌာန (GAD) မှ မှတ်တမ်းတင်ထားမှု ရှိပါသလား။

မရှိပါ

ရှိပါသည်

ကျေးရွာခေါင်းဆောင်

အမည် ဦးကျော်စွာ

လက်မှတ် 

နေ့စွဲ ၁၃.၆.၂၀၁၉

လူထုစည်းရုံးရေးမှူး

အမည် ဦးကျော်ဖြူစ

လက်မှတ် 

နေ့စွဲ ၁၃.၆.၂၀၁၉

ပုံစံ - ၈ - ၁ ကျေးရွာအခြေခံအချက်အလက်များ (Form PC 1)

လမ်းညွှန်ချက်၊ ကျေးရွာတစ်ရွာသို့ပထမဆုံးမိတ်ဆက်ခရီးသွားရောက်သောအခါ လူထုစည်းရုံးရေးမှူးသည် ကျေးရွာ ခေါင်းဆောင်များအားကျေးရွာအချက်အလက်များကိုမေတ္တာရပ်ခံ၍တောင်းခံရသည်။ ဤအချက်အလက်များကိုစီမံကိန်း မိတ်ဆက်အစည်းဝေးမတိုင်မီတောင်းခံရမည်။ စီမံကိန်းမိတ်ဆက်အစည်းဝေးတွင် လူထုစည်းရုံးရေးမှူးသည် ဤအချက်အလက်များအား စစ်ဆေးပြီး မှန်ကန်အောင်ပြုလုပ်ရမည်။ ပြီးနောက်တွင် လူထုစည်းရုံးရေးမှူးမှ သတင်းအချက်အလက်ထဲသို့ Tablets မှ တစ်စင့် ဖြည့်သွင်းရမည်။

ကျေးရွာခေါင်းဆောင် အမည် ဦးစောစော	ကျေးရွာခေါင်းဆောင်၏ ဖုန်းနံပါတ် ၀၇၂၆၄၄၂၂၇ ၇၁	လူထုစည်းရုံးရေးမှူး၏အမည် ဒေါ်ခင်စိန်စော
ပြည်နယ်၊ တိုင်းဒေသကြီး စစ်ကိုင်း	မြို့နယ် ကနီ	ကျေးရွာအုပ်စု ကင်း
		ကျေးရွာ ၃၉

က၊ လူဦးရေ

လူမျိုးစု	အိမ်ထောင်စုအရေအတွက်	ကိုးကွယ်သည့်ဘာသာ	အိမ်ထောင်စုအရေအတွက်
လူမျိုးစု (၁) - ဗမာ	117	ဘာသာ(၁) - ဗုဒ္ဓ	117
လူမျိုးစု (၂) -----		ဘာသာ(၂) -----	
လူမျိုးစု (၃) -----		ဘာသာ(၃) -----	
လူမျိုးစုရော -----		ဘာသာရော -----	
အခြား			
	အရေအတွက်		
မသန်စွမ်းသူများ	10		
သက်ကြီးရွယ်အိုများ (၆၅ နှစ် နှင့် အထက်)	45		
စစ်ဘေးရှောင်			

	အမျိုးသား(အရေအတွက်)	အမျိုးသမီး(အရေအတွက်)	စုစုပေါင်းအရေအတွက်
လူဦးရေ			
လူမျိုးစု (၁) မူလ	236	243	479
လူမျိုးစု (၂)-----			
လူမျိုးစု (၃)-----			
အခြား			
အိမ်ထောင်ဦးစီး	97	20	

(ခ) အခြေခံအဆောက်အအုံ အသုံးအဆောင်များ

စာသင်ကျောင်း	အမှတ် ခြံပါ	ကျန်းမာရေး	အမှတ် ခြံပါ	ဘာသာရေးအဆောက် အအုံများ	အမှတ် ခြံပါ
အထက်တန်းကျောင်း	<input type="checkbox"/>	ဆေးရုံ	<input type="checkbox"/>	စေတီ	<input checked="" type="checkbox"/>
အလယ်တန်းကျောင်း	<input type="checkbox"/>	ကျန်းမာရေးဌာန	<input type="checkbox"/>	ဘုန်းကြီးကျောင်း	<input checked="" type="checkbox"/>
မူလတန်းကျောင်း	<input checked="" type="checkbox"/>	ကျန်းမာရေးဌာနခွဲ	<input type="checkbox"/>	ဟိန္ဒူဘုရားကျောင်း	<input type="checkbox"/>
မူကြိုကျောင်း	<input type="checkbox"/>	ဆေးပေးခန်း	<input type="checkbox"/>	ခရစ်ယာန်ကျောင်း	<input type="checkbox"/>
အခြား	<input type="checkbox"/>	အခြား	<input type="checkbox"/>	ဗလီ	<input type="checkbox"/>
				အခြား	<input type="checkbox"/>
မှတ်ချက် မူလကျောင်း		မှတ်ချက်		မှတ်ချက်	

(ဂ) ကျွမ်းကျင်သူများမှတ်တမ်း (ကျေးရွာတွင်နေထိုင်သော သို့မဟုတ် တခြားရွာမှလာရောက်သောကျွမ်းကျင်သူများ)

(၁) စာသင်ကျောင်း			(၂) ကျန်းမာရေး			(၃) လက်မှုပညာရှင်		
	ရွာတွင်နေထိုင်သူ	အခြားရွာမှလာသူ		ရွာတွင်နေထိုင်သူ	အခြားရွာမှလာသူ		ရွာတွင်နေထိုင်သူ	အခြားရွာမှလာသူ
မူလတန်းပြဆရာ/မ	<input checked="" type="checkbox"/>	<input checked="" type="checkbox"/>	ဆရာဝန်	<input type="checkbox"/>	<input type="checkbox"/>	လက်သမား	<input checked="" type="checkbox"/>	<input type="checkbox"/>
အထက်တန်းပြဆရာ/မ	<input type="checkbox"/>	<input type="checkbox"/>	လက်ထောက်ကျန်းမာရေးမှူး	<input type="checkbox"/>	<input type="checkbox"/>	ပန်းရံ	<input checked="" type="checkbox"/>	<input type="checkbox"/>
အလယ်တန်းပြဆရာ/မ	<input checked="" type="checkbox"/>	<input type="checkbox"/>	အမျိုးသမီးကျန်းမာရေးဆရာမ	<input type="checkbox"/>	<input type="checkbox"/>	လျှပ်စစ်ကျွမ်းကျင်၊ မီးသမား	<input type="checkbox"/>	<input type="checkbox"/>
မူကြိုဆရာ/မ	<input type="checkbox"/>	<input type="checkbox"/>	သားဖွားဆရာမ	<input type="checkbox"/>	<input type="checkbox"/>	ရေပိုက်သွယ်သူ	<input type="checkbox"/>	<input type="checkbox"/>
အခြား	<input type="checkbox"/>	<input type="checkbox"/>	ပြည်သူ့ကျန်းမာရေးလုပ်သား	<input type="checkbox"/>	<input type="checkbox"/>	စက်ပြင်ဆရာ	<input type="checkbox"/>	<input type="checkbox"/>
မှတ်ချက်			မှတ်ချက်			မှတ်ချက်		

(ဃ) ကျေးရွာသို့ ရောက်ရှိနိုင်သည့်လမ်းအခြေအနေ / ကျေးရွာတစ်ရွာသည် ၎င်း၏ကျေးရွာအုပ်စုနှင့် ဆက်သွယ်ထားသောလမ်းအခြေအနေ (အောက်ပါတို့ကိုဝိုင်းပါ)

- ကျောက်ကြမ်းလမ်း
- ကတ္တရာလမ်း
- ကွန်ကရစ်လမ်း
- မော်တော်ဆိုင်ကယ်လမ်း
- ကျောက်ခင်းလမ်း
- မြေသားလမ်း
- လူသွားလမ်း
- အခြား _____

(င) ကျေးရွာဖွံ့ဖြိုးမှုစီမံချက်

ဝိုင်းပါ

(၁) လူထုဗဟိုပြုစီမံကိန်းမစတင်မီ ဤကျေးရွာတွင်ကျေးရွာဖွံ့ဖြိုးမှု ရှိပါသည် (မရှိပါ)/မသိပါ

စီမံချက်ရှိခဲ့ပါသလား?

(၂) ရှိခဲ့ပါလျှင် ဤစီမံချက်ကို မည်သည့် ခုနှစ်တွင်ပြင်ဆင်ခဲ့ပါသနည်း? နှစ်-----/မသိပါ

(၃) ဤစီမံချက်ကို မြို့နယ်မှအတည်ပြုခဲ့ပါသလား?

ပြုခဲ့ပါသည်/မပြုခဲ့ပါ /မသိပါ

(စ) ခရီးအကွာအဝေး

(၁) ဤကျေးရွာ၏ဗဟိုမှ၎င်းကျေးရွာအုပ်စု၏ဗဟိုအထိခရီးမိုင်မည်မျှကွာဝေးသနည်း? မိုင်-၂---/မသိပါ

(၂) ဤကျေးရွာမှ ၎င်းကျေးရွာအုပ်စုဗဟိုအထိသွားလာရာတွင်ကြာမြင့်သည့်အချိန်။

ခြောက်သွေ့ရာသီတွင်ကြာချိန်- ၀၀: ၁၅: ၀၀-ထော်လာဂျီ/မော်တော်ဆိုင်ကယ်/ခြေလျင်/လား/မော်တော်ဘုတ်/

အခြား: -----

မိုးရာသီတွင်ကြာချိန်- ၀၀: ၁၀: ၀၀-ထော်လာဂျီ/မော်တော်ဆိုင်ကယ်/ခြေလျင်/လား/မော်တော်ဘုတ်/

အခြား: -----

(ဆ) ပတ်ဝန်းကျင်ဆိုင်ရာသဘာဝဘေးအန္တရာယ်

ဤကျေးရွာတွင်ကြေးခြင်းကဲ့သို့ သဘာဝဘေးအန္တရာယ်ကျရောက်ဖူးခြင်း ရှိပါသလား။

မရှိပါ

ရှိပါသည်

ရှိလျှင်ဖော်ပြပါ- ငွေအန္တရာယ်နှုန်းခေါင်း ၅၀ ကျော် ရှိပြီး ချောင်းရေ
သို့မဟုတ် ရွာပြင်အောက်တွင် ရေပြင်း

(ဇ) ကျေးရွာတွင် ဖွဲ့စည်းထားသော အဖွဲ့အစည်းများ

လူထုဗဟိုပြုစီမံကိန်းမတိုင်မီ ဤကျေးရွာတွင် ကျေးရွာဖွံ့ဖြိုးရေးအတွက် အစိုးရ(သို့)ရွာသားများကိုယ်တိုင်(သို့) စီမံကိန်းတစ်ခုခုမှ
ဖွဲ့စည်းထားသည့် အဖွဲ့အစည်းများရှိပါသလား။

(၁) -----

(၂) -----

(ဈ) အထွေထွေအုပ်ချုပ်ရေး ဦးစီးဌာန (GAD) မှ မှတ်တမ်းတင်ထားခြင်း

ဤကျေးရွာသည် အထွေထွေအုပ်ချုပ်ရေး ဦးစီးဌာန (GAD) မှ မှတ်တမ်းတင်ထားမှု ရှိပါသလား။

မရှိပါ

ရှိပါသည်

ကျေးရွာခေါင်းဆောင်

အမည်

...ဦးအောင်ထွန်း... လက်မှတ်

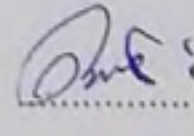

နေ့စွဲ ၂-၆-၂၀၂၀

လူထုစည်းရုံးရေးမှူး

အမည်

...ဒေါ်အိမ်အောင်... လက်မှတ်

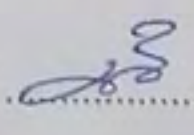

နေ့စွဲ ၂-၆-၂၀၂၀

ညွှန်ချက်။ ။ သက်ဆိုင်ရာလူထုစည်းရုံးရေးမှူး/လက်ထောက်နည်းပညာမှူးများမှ စီမံကိန်းစက်ဝန်းတစ်ခုစီပြီးတိုင်း ကျေးရွာနှင့်ကျေးရွာအုပ်စုအတွက် ဤပုံစံကို ဖြည့်သွင်းရမည်။

စီမံကိန်းမှူး/ ဝန်ထမ်းအမည် ဒေါ်ခန့်ဝင်း

18.6.2018

စက်ဝန်းအားအမှတ်ခြစ်ပါ။ စက်ဝန်း (၁)၊ စက်ဝန်း (၂)၊ စက်ဝန်း (၃)၊ စက်ဝန်း (၄)

မြို့နယ်/တိုင်း စစ်ကိုင်း

မြို့နယ် ကနို

ကျေးရွာအုပ်စု ကင်း

ကျေးရွာ နီစ

စီမံကိန်းဆောင်ရွက်မှုအဆင့်များ	နေ့စွဲ		အစည်းအဝေးတက်ရောက်သူအရေအတွက်				အိမ်ထောင်စုပေါင်း	အိမ်ထောင်စု %
	စတင်သည့် နေ့	ပြီးဆုံးသည့်နေ့	အမျိုးသားအရေအတွက်	အမျိုးသမီးအရေအတွက်	အိမ်ထောင်စုအရေအတွက်	လူမျိုးစုတက်ရောက်သူအရေအတွက်နှင့် လူမျိုးစုအမည်များ		
ကျေးရွာစီမံကိန်း မိတ်ဆက်အစည်းအဝေး	18.6.2018	18.6.2018	65	50	89	၆၆၁ 115	117	76.1%
ကျေးရွာဖွံ့ဖြိုးရေးစီမံချက် ရေးဆွဲခြင်းအစည်းအဝေး	19.6.2018	19.6.2018	40	64	104	၆၆၁ 104	117	89.1%
ကျေးရွာအုပ်စုမှ လုပ်ငန်းဆုံးဖြတ်ချက်ချသည့် အစည်းအဝေး	27.6.2018	27.6.2018	3	2	5	၆၆၁ 5	117	
မြို့နယ်အဆင့် စီမံကိန်းရေးဆွဲရေးနှင့် အကောင်အထည်ဖော်ရေးကော်မတီ၏ စီမံကိန်းသုံးသပ်မှု အစည်းအဝေး								
မြို့နယ်အဆင့် စီမံကိန်းရေးဆွဲရေးနှင့် အကောင်အထည်ဖော်ရေးကော်မတီ၏ တိုးမြှင့်မှုကို ကျေးရွာသို့ ပို့ပေး အကြောင်းကြားသည့် အစည်းအဝေး	24/8/18	24/8/18	43	34	77	၆၆၁ 77	117	65.81%

စီမံကိန်းလုပ်ငန်းခွဲ စီမံချက်ရေးဆွဲခြင်း အစည်းအဝေး									
၁။ ကိန်းလုပ်ငန်းအကောင်အထည်ဖော်ရေးအစီအစဉ် စည်းအဝေး	15/10/18	15/10/18	34	50	84	၈၄	84	117	71.79%
၂။ ဝယ်ယူရေးအစီအစဉ်ရေးဆွဲခြင်း	15/10/18	15/10/18	34	50	84	၈၄	84	117	71.79%
၃။ ဘဏ္ဍာရေးကုန်ကျမှု လျာထားအစီအစဉ် ရေးဆွဲခြင်း	15/10/18	15/10/18	34	50	84	၈၄	84	117	71.79%
၄။ ပြင်ထိန်းအစီအစဉ်ရေးဆွဲခြင်း	15/10/18	15/10/18	34	50	84	၈၄	84	117	71.79%
စီမံကိန်းလုပ်ငန်းတိုးတက်မှု စောင့်ကြည့်အစည်းအဝေး									
၁။ အစည်းအဝေး ပထမအကြိမ်	11/12/18	1/12/18	32	40	72	၇၂	72	117	61.54%
၂။ အစည်းအဝေး ဒုတိယအကြိမ်									
၃။ အစည်းအဝေး တတိယအကြိမ်									
စီမံကိန်းလုပ်ငန်းခွဲ အပြီးသတ်စစ်ဆေးခြင်း အစည်းအဝေး	20/12/18	20/12/18	32	56	82	၈၂	82	117	70.09%
လူထုစစ်ဆေးပွဲအစည်းအဝေး	24/1/19	24/1/19	44	88	132	၁၃၂	132	117	100%

၆.၁။စီမံကိန်းလုပ်ငန်းအကောင်အထည်ဖော်ရေးအစီအစဉ်ရေးဆွဲခြင်း								
၆.၂။ ဝယ်ယူရေးအစီအစဉ်ရေးဆွဲခြင်း								
၆.၃။ ဘဏ္ဍာရေးကုန်ကျမှုလျာထားအစီအစဉ်ရေးဆွဲခြင်း								
၆.၄။ ပြင်/ထိန်းအစီအစဉ်ရေးဆွဲခြင်း								
၇။ စီမံကိန်းလုပ်ငန်းခွဲတိုးတက်မှုစောင့်ကြည့်အစည်းအဝေး	မလို	မလို	မလို	မလို	မလို	မလို	မလို	မလို
၇.၁။ အစည်းအဝေးပထမအကြိမ်								
၇.၂။ အစည်းအဝေး ဒုတိယအကြိမ်								
၇.၃။ အစည်းအဝေး တတိယအကြိမ်								
၈။ စီမံကိန်းလုပ်ငန်းခွဲ အပြီးသတ်စစ်ဆေးခြင်းအစည်းအဝေး								
၉။ လူထုစစ်ဆေးပွဲအစည်းအဝေး								

ပုံစံ- ၀၂ - စီမံကိန်းစက်ဝန်းအချိန်ဇယား (PC 2)

လမ်းညွှန်ချက်။ ။ သက်ဆိုင်ရာလူထုစည်းရုံးရေးမှူး/လက်ထောက်နည်းပညာမှူးများမှ စီမံကိန်းစက်ဝန်းတစ်ခုစီပြီးတိုင်း ကျေးရွာနှင့်ကျေးရွာအုပ်စုအတွက် ဤပုံစံကို ဖြည့်သွင်းရမည်။

စည်းရုံးရေးမှူး/ ဝန်ထမ်းအမည် ဒေါ်သိက္ခိအောင်၊ မြို့ကြီး၊ လောင်း

နေ့စွဲ ၁.၆.၂၀၂၀ စက်ဝန်းအားအမှတ်ခြစ်ပါ။ စက်ဝန်း (၁)၊ စက်ဝန်း (၂)၊ စက်ဝန်း (၃)၊ စက်ဝန်း (၄)

ပြည်နယ်/တိုင်း စစ်ကိုင်း၊ မြို့နယ် ကနို၊ ကျေးရွာအုပ်စု လင်း၊ ၃၉ ကျေးရွာ

စီမံကိန်းဆောင်ရွက်မှုအဆင့်များ	နေ့စွဲ		အစည်းအဝေးတက်ရောက်သူအရေအတွက်				အိမ်ထောင်စုပေါင်း	အိမ်ထောင်စု %
	စတင်သည့်နေ့	ပြီးဆုံးသည့်နေ့	အမျိုးသားအရေအတွက်	အမျိုးသမီးအရေအတွက်	အိမ်ထောင်စုအရေအတွက်	လူမျိုးစုတက်ရောက်သူအရေအတွက်နှင့် လူမျိုးစုအမည်များ		
၁။ ကျေးရွာစီမံကိန်း မိတ်ဆက်အစည်းအဝေး	၁.၆.၂၀၂၀	၁.၆.၂၀၂၀	၆၀	၄၅	၁၀၅	ဗမာ ၁၀၅	၁၁၇	၈၉.၇၄
၂။ ကျေးရွာဖွံ့ဖြိုးရေးစီမံချက် ရေးဆွဲခြင်းအစည်းအဝေး	၂.၆.၂၀၂၀	၂.၆.၂၀၂၀	၆၀	၄၅	၁၀၅	ဗမာ ၁၀၅	၁၁၇	၈၉.၇၄
၃။ ကျေးရွာအုပ်စုမှ လုပ်ငန်းဆုံးဖြတ်ချက်ချသည့် အစည်းအဝေး	၁၁.၆.၂၀၂၀	၁၁.၆.၂၀၂၀	၆	၂	၈	ဗမာ ၈		
၄။ မြို့နယ်အဆင့် စီမံကိန်းရေးဆွဲရေးနှင့် အကောင်အထည်ဖော်ရေးကော်မတီ၏ စီမံကိန်းသုံးသပ်မှု အစည်းအဝေး	၁၀.၇.၂၀၂၀	၁၀.၇.၂၀၂၀						
၅။ မြို့နယ်အဆင့် စီမံကိန်းရေးဆွဲရေးနှင့် အကောင်အထည်ဖော်ရေးကော်မတီ၏ တိုးမြှင့်မှုကို ကျေးရွာသို့ အသိပေး အကြောင်းကြားသည့် အစည်းအဝေး	၁၁.၇.၂၀၂၀	၁၁.၇.၂၀၂၀	၅၀	၆၇	၁၁၇	ဗမာ ၁၁၇	၁၁၇	၁၀၀

ပုံစံ- ၃- ကျေးရွာဖွံ့ဖြိုးရေး ဦးစားပေးအစီအစဉ် ပထမဦးစွာ

လမ်းညွှန်ချက်။ ။ အဆင့် ၃ ကျေးရွာမှော်မှန်းအစဉ်အပေးပြီးဆုံးသည့်အခါ ကျေးရွာပုံမှန် အထောက်အကူပြု ကော်မတီသည် လူထုစည်းရုံးရေးမှူး အကူအညီဖြင့် ဤပုံစံကိုပြည့်စုံအောင်ဖြည့်သွင်းရမည်။			
လူထုစည်းရုံးရေးမှူး/ဝန်ထမ်းအမည် ဒေါ်စိန် ဝင်း			
နေ့စွဲ 18.6.2018	စက်ဝန်းအားအမှတ်ခြစ်ပါ (✓) <input checked="" type="checkbox"/> စက်ဝန်း (၁) <input type="checkbox"/> စက်ဝန်း (၂) <input type="checkbox"/> စက်ဝန်း (၃) <input type="checkbox"/> စက်ဝန်း (၄)		
ပြည်နယ်/တိုင်း ခင်စကိုင်း	မြို့နယ် ကနီ	ကျေးရွာအုပ်စု ကင်း	ကျေးရွာ ခုံရ

က။ အခက်အခဲအတားအဆီးများအားဆွေးနွေးခြင်း - ယခုလက်ရှိအခြေအနေတွင် ဤကျေးရွာဖွံ့ဖြိုးရေးအတွက် အဓိက အခက်ခဲအတားအဆီးများသည် မည်သည်များဖြစ်ပါသနည်း။ (အမျိုးသား/အမျိုးသမီး အနည်းဆုံးအခက်ခဲ ၅ ခုစီဖော်ပြပါ။)

အမျိုးသားအဖွဲ့တင်ပြသော အခက်ခဲအတားအဆီးများ		အမျိုးသမီးအဖွဲ့တင်ပြသော အခက်ခဲအတားအဆီးများ	
၁	ရွာတွင်းမိန်းမလမ်းမကောင်းသဖြင့် ကျွန်းစာရေး၊ ဖိပျိုးရေး၊ ပညာရေးတို့တွင် ဆက်ခံခြင်း။	၁	ရွာတွင်းမိန်းမလမ်းမကောင်းသဖြင့် သွားစာရေး ဆက်ခံခြင်း။
၂	ကျေးလက်ဆေးပေးခန်းမရှိသဖြင့် ကျန်းမာရေးဆေးစစ်ခြင်း၊ ရောင်းဝယ်ခြင်း။	၂	ကျေးလက်ဆေးပေးခန်းမရှိသဖြင့် ကျန်းမာရေးဆေးစစ်ခြင်း၊ ရောင်းဝယ်ခြင်း။
၃	မူလကျေးရွာဆေးကုသခန်းမရှိ၍ ကလေးများအခြားရွာသို့ သွားရောက် တက်ရောက်နေခြင်း။	၃	မူလကျေးရွာဆေးကုသခန်းမရှိ၍ ကလေးများအခြားရွာသို့ သွားရောက် တက်ရောက်နေခြင်း။
၄	မူလကျေးရွာမရှိသည့် အတွက် ကလေးများပညာသင်ကြားရန် ဆက်ခံခြင်း။	၄	မူလကျေးရွာမရှိ၍ အချိန်ကုန်၊ ငွေကုန် ရခြင်း။
၅	ကျောင်းခြံစည်းရိုးမလုံခြုံသဖြင့် ကျောင်းခွင့်ကလေးများ လုံခြုံမှု မရှိခြင်း။	၅	ကျောင်းခြံစည်းရိုးမလုံခြုံ၍ ကျောင်းခွင့်ကလေးများ လုံခြုံမှု မရှိခြင်း။

ခ။ မှော်မှန်းခြင်း- နောင်လာမည့် (၅)နှစ်အတွင်း ကျေးရွာဖွံ့ဖြိုးတိုးတက်ရေး မှော်မှန်းလျာထားချက်အားတင်ပြပါ။

အမျိုးသားအဖွဲ့တင်ပြသော မှော်မှန်းချက်		အမျိုးသမီးအဖွဲ့တင်ပြသော မှော်မှန်းချက်	
၁	ရွာတွင်းမိန်းမလမ်းကောင်းလာလျှင် ကျန်းမာရေး၊ ဖိပျိုးရေး၊ ပညာရေး တို့တွင် အဆင်ပြေလာမည်။	၁	ရွာတွင်းမိန်းမလမ်းကောင်းလာလျှင် သွားစာရေး အဆင်ပြေ လာမည်။
၂	ကျေးလက်ဆေးပေးခန်း ရှိလာလျှင် ကျန်းမာရေးဆေးစစ်ခြင်း တိုးတက်လာမည်။	၂	ကျေးလက်ဆေးပေးခန်း ရှိလာလျှင် ကျန်းမာရေးဆေးစစ်ခြင်း တိုးတက်လာမည်။
၃	မူလကျေးရွာဆေးကုသခန်းရှိလာလျှင် ကလေးများအခြားရွာသို့ သွားစရာ မလို ဝေးဝေး။	၃	မူလကျေးရွာဆေးကုသခန်းရှိလာလျှင် ကလေးများအခြားရွာသို့ သွားစရာ မလို ဝေးဝေး။
၄	မူလကျေးရွာရှိလာလျှင် ကလေးများ ပညာသင်ကြားရန် အဆင်ပြေလာမည်။	၄	မူလကျေးရွာရှိလာလျှင် ကလေးများ ပညာသင်ကြားရန် အဆင်ပြေလာမည်။
၅	ကျောင်းခြံစည်းရိုးလုံခြုံလာလျှင် ကျောင်းခွင့်ကလေးများ လုံခြုံစိတ်ချရ မည်။	၅	ကျောင်းခြံစည်းရိုးလုံခြုံလာလျှင် ကျောင်းခွင့်ကလေးများ လုံခြုံစိတ်ချရ မည်။

က။ လူထုစီမံကိန်း၏လာမည့် (၄)နှစ် စီမံကိန်းအတွက် အကျုံးမဝင်သော ဦးစားပေးဖွံ့ဖြိုးတိုးတက်မှု လုပ်ငန်းအစီအစဉ်အားဖော်ပြပါ။

အဆင့်	ကျေးရွာအတွက်ဦးစားပေး ဖွံ့ဖြိုးတိုးတက်မှု လုပ်ငန်းစဉ်များ	အဆိုပြုသူ (အမျိုးသား/အမျိုးသမီးများ/ အမျိုးသား+အမျိုးသမီး	ခန့်မှန်းကုန်ကျစရိတ်	အကျိုးခံစားခွင့်ရှိသူ ခန့်မှန်းခြေ အရေအတွက်
၁။	စာသင်ကျောင်းခြံရံပိုင်းဆေးကုသရေး	က + မ	၅၄၀၀၀၀၀	၅၈
၂။	ရွာတွင်းဆေးကုသရေးဆောင်ရွက်ခြင်း	က + မ	၁၄၀၀၀၀၀၀	၄၅၂
၃။	မူကြိုကျောင်းဆောင်ရွက်ခြင်း	က + မ	၁၃၂၀၀၀၀၀	၄၅၂
၄။	မူကြိုကျောင်းဆောင်ရွက်ခြင်း	က + မ	၂၄၅၅၀၀၀၀	၈၀
၅။	ကျေးလက်ဆေးပေးခန်းတည်ဆောက်ခြင်း	က + မ	၁၃၂၀၀၀၀၀	၄၅၂

ဃ။ လူထုစီမံကိန်း၏လာမည့် (၄)နှစ်အတွက် အကျုံးမဝင်သော ဦးစားပေး ဖွံ့ဖြိုးတိုးတက်မှုလုပ်ငန်း အစီအစဉ်များအား ဖော်ပြပါ။

အဆင့်	ကျေးရွာအတွက်ဦးစားပေး ဖွံ့ဖြိုးတိုးတက်မှု လုပ်ငန်းစဉ်များ	အဆိုပြုသူ (အမျိုးသား/အမျိုးသမီးများ/ အမျိုးသား+အမျိုးသမီး	အခန်းကဏ္ဍ
၁။	ကျေးရွာအတွက်ဆေးကုသရေး	က + မ	နဂါး
၂။	ရွာတွင်းဆေးကုသရေး (၂၄ နာရီ)	က + မ	ဦးစားပေး

ခေါင်းဆောင်၊ ကျေးရွာစီမံကိန်းအထောက်အကူပြုကော်မတီမှ အတည်ပြုသည်။

အမည်... ဦးကျော်စွာ... လက်မှတ် နေ့စွဲ 18. 6. 2018

..... 18-6-2018

လမ်းညွှန်ချက်/ အဆင့်(၃) ကျေးရွာမျှော်မှန်ချက် အစည်းအဝေးပြီးဆုံးသွားသော အခါ ကျေးရွာစံမတ်နန်းအထောက်အကူပြု ကော်မတီသည် လူထုစည်းရုံးရေးမှူးအကူအညီဖြင့် ဤပုံစံကို ပြည့်စုံအောင် ဖြည့်သွင်းရမည်။

လူထုစည်းရုံးရေးမှူးဝန်ထမ်းအမည် **ဦးကောင်းဖြိုးစေ.**

နေ့စွဲ **၁၃.၆.၂၀၁၉** စက်ဝန်းအား အမှတ်ခြစ်ပါ စက်ဝန်း (၁) စက်ဝန်း (၂)
 စက်ဝန်း (၃) စက်ဝန်း (၄)

ပြည်နယ်/တိုင်း မင်းကိုင်း	မြို့နယ် ကျို	ကျေးရွာအုပ်စု ကင်း	ကျေးရွာ နံရ
-------------------------------------	-------------------------	------------------------------	-----------------------

က။ အခက်အခဲအတားအဆီးများအား ဆွေးနွေးခြင်း- ယခုလက်ရှိအခြေအနေတွင် ဤကျေးရွာဖွံ့ဖြိုးတိုးတက်ရေးအတွက် အဓိကအခက်အခဲအတားအဆီးများသည် မည်သည်များ ဖြစ်ပါသနည်း။ (အမျိုးသား/သမီး အနည်းဆုံး အခက်အခဲ ၅ ခုဆီ ဖော်ပြပါ)

အုပ်စုဖွဲ့ဆွေးနွေးမှုများမှ တင်ပြသော အခက်အခဲအတားအဆီးများ	
မိုးကာရံတွင် ဖွက်ထိုင်ပေါက်ပြီး ခွား ရေး လာရေး ခက်ပြီး စီးပွား ရေး ပျက်စီး ကျန်းမာရေး များ ခြံဖို့အာရုံပါစေရန်။	<input type="checkbox"/> ကျား <input type="checkbox"/> မ <input type="checkbox"/> ကျား + မ
ပထမမြစ်ခက်တို တွင် ဖြိုးမြောက်ကောင် မပျက်နိုင် ဖြစ်ကောင်း ဖြစ်စဉ် ဖြိုး မလုံစုံ ဖြိုးစွား များ ဝင်ရောက်သည်။	<input type="checkbox"/> ကျား <input type="checkbox"/> မ <input type="checkbox"/> ကျား + မ
မမျိုး ဘဏ် များ ခါးဖျက်မှု တွင် မမျိုးကို ကျင့်ပြီး ထင်း မီး စွေး ကပ် ပြုစုစဉ် ကတွက် ဆက်ဆောင်မှု ဖြိုး မီး ဖြိုး ကပ်စေ များ ဖောက်ဖျက်စေခြင်း။	<input type="checkbox"/> ကျား <input type="checkbox"/> မ <input type="checkbox"/> ကျား + မ
ကျောင်း များ ချိုး ချေမှု များ များ ကျောင်း စောင့် စောင့် မလောက်စွာ ကတွက်ကလေး များ ဘင်ကြား ရေး စောင့်က ကယုတ် ဖြစ်စေခြင်း။	<input type="checkbox"/> ကျား <input type="checkbox"/> မ <input type="checkbox"/> ကျား + မ
၃/၄ မြစ်ကွေ့ကလေး များ ကို ခါးစေ များ ပြု ဆောက်ဆောက်ရာ ဖြစ် ကတွက် ကျင့်ဝင် ချေမှု များ များ ကျင့်နိုင် ကလေး များ များ ဖြစ် ကပ် ပျက်စီး ဖြစ်စေခြင်း။	<input type="checkbox"/> ကျား <input type="checkbox"/> မ <input type="checkbox"/> ကျား + မ

ခ။ မျှော်မှန်ခြင်း- နောင်လာမည့် (၅)နှစ်အတွင်း ကျေးရွာဖွံ့ဖြိုးရေး မျှော်မှန်လျာထားချက်များအား တင်ပြပါ။

အုပ်စုဖွဲ့ဆွေးနွေးမှုများမှ တင်ပြသော အခက်အခဲအတားအဆီးများ	
ကျေးရွာသာယာပြီး ခွား ရေး လာရေး ကောင်း မျိုးဖြိုး စေစေရာ ရာ တိုး တက်လာမည်။	<input type="checkbox"/> ကျား <input type="checkbox"/> မ <input type="checkbox"/> ကျား + မ
ကလေး များ စေ့ကုယုတ်ကင်း တင်း စားကြား ဖြင့်ဖြိုး ပျက်စီး တိုး တက်ကောင်း မျိုးဖြိုး ကျေးရွာ ကျောက်ပြု လာနိုင်မည်။	<input type="checkbox"/> ကျား <input type="checkbox"/> မ <input type="checkbox"/> ကျား + မ
မမျိုး ဘဏ် များ ခါးဖျက်မှု ကတွက် ကျင့်ကပ် စားပြီး ကျင့်ဝင် ချေမှု များ များ ကျင့်နိုင် ဖြိုး မီး စွေး ကပ် စားဝတ် ရေး ဆောင် လာမည်။	<input type="checkbox"/> ကျား <input type="checkbox"/> မ <input type="checkbox"/> ကျား + မ
ကလေး များ ကေး ကေး ချင်း ချင်း ပျက်စီး ကျောင်း ကျောင်း ပိတ်စား ကေး ချင်း ချင်း ဖြစ်စေခြင်း။	<input type="checkbox"/> ကျား <input type="checkbox"/> မ <input type="checkbox"/> ကျား + မ
ကလေး များ ကပ် ပျက်စီး ဖြစ်စေ တိုး တက် ပျား လာပြီး ပိတ်စား လာမည် ဝင် ချေမှု များ များ ကျင့် ဖြိုး မီး စွေး ကပ် စားဝတ် ရေး ဆောင် လာမည်။	<input type="checkbox"/> ကျား <input type="checkbox"/> မ <input type="checkbox"/> ကျား + မ

ပုံစံ - ၈ - ၃ ကျေးရွာဖွံ့ဖြိုးရေးဦးစားပေးအစီအစဉ် (Form PC-3)

လမ်းညွှန်ချက်။ အဆင့်(၃)ကျေးရွာမျှော်မှန်းချက်အစည်းအဝေးပြီးဆုံးသွားသောအခါကျေးရွာစီမံကိန်းအထောက်အကူပြုကော်မတီသည် လူထုစည်းရုံးရေးမှူးအကူအညီဖြင့် ဤပုံစံကို ပြည့်စုံအောင် ဖြည့်သွင်းရမည်။			
လူထုစည်းရုံးရေးမှူးဝန်ထမ်းအမည် ဦးကေဇော်ဖြိုးဝေ			
နေ့စွဲ ၁၃.၆.၂၀၁၉	စက်ဝန်းအား အမှတ်ခြစ်ပါ <input type="checkbox"/> စက်ဝန်း(၁) <input checked="" type="checkbox"/> စက်ဝန်း(၂) <input type="checkbox"/> စက်ဝန်း(၃) <input type="checkbox"/> စက်ဝန်း(၄)		
ပြည်နယ်/တိုင်း စစ်ကိုင်း	မြို့နယ် ကနီ	ကျေးရွာအုပ်စု ဂင်း	ကျေးရွာ ခိုခ

က။ အခက်အခဲအတားအဆီးများအား ဆွေးနွေးခြင်း- ယခုလက်ရှိအခြေအနေတွင် ဤကျေးရွာဖွံ့ဖြိုးတိုးတက်ရေးအတွက် အဓိကအခက်အခဲအတားအဆီးများသည် မည်သည်များ ဖြစ်ပါသနည်း။ (အမျိုးသား/သမီး အနည်းဆုံး အခက်အခဲ ၅ ခုဆီ ဖော်ပြပါ)

အုပ်စုဖွဲ့ဆွေးနွေးမှုများမှ တင်ပြသော အခက်အခဲအတားအဆီးများ	
ကလေး၊ ယူငယ်များ စောင့်ရှောက် ကျွမ်းကျင်သူ မရှိခြင်း၊ ကျန်းမာရေး မကောင်းခြင်း၊ မိဘများ မလုပ်ကိုင်ခြင်း	<input type="checkbox"/> ကျား <input type="checkbox"/> မ <input type="checkbox"/> ကျား+မ
ရေရရှိရေး မကောင်းခြင်း၊ မြေသေတ္တာ မရှိခြင်း၊ မြေသေတ္တာ မကောင်းခြင်း၊ မြေသေတ္တာ မကောင်းခြင်း	<input type="checkbox"/> ကျား <input type="checkbox"/> မ <input type="checkbox"/> ကျား+မ
ထောင်စုအဖွဲ့အစည်း မရှိခြင်း၊ မြေသေတ္တာ မကောင်းခြင်း၊ မြေသေတ္တာ မကောင်းခြင်း	<input type="checkbox"/> ကျား <input type="checkbox"/> မ <input type="checkbox"/> ကျား+မ
ကျေးရွာအုပ်စု မရှိခြင်း၊ မြေသေတ္တာ မကောင်းခြင်း၊ မြေသေတ္တာ မကောင်းခြင်း	<input type="checkbox"/> ကျား <input type="checkbox"/> မ <input type="checkbox"/> ကျား+မ
	<input type="checkbox"/> ကျား <input type="checkbox"/> မ <input type="checkbox"/> ကျား+မ

ခ။ မျှော်မှန်းခြင်း- နောင်လာမည့် (၅)နှစ်အတွင်း ကျေးရွာဖွံ့ဖြိုးရေး မျှော်မှန်းချက်များအား တင်ပြပါ။

အုပ်စုဖွဲ့ဆွေးနွေးမှုများမှ တင်ပြသော မျှော်မှန်းချက်များ	
ကလေး၊ ယူငယ်များ စောင့်ရှောက် ချစ်မြတ်နိုးလာပြီး ဖြစ်ပေမကုန် စုတည်းကွယ်ဝလာ စေမည်-	<input type="checkbox"/> ကျား <input type="checkbox"/> မ <input type="checkbox"/> ကျား+မ
ကျေးရွာအုပ်စု မရှိခြင်း၊ မြေသေတ္တာ မကောင်းခြင်း၊ မြေသေတ္တာ မကောင်းခြင်း	<input type="checkbox"/> ကျား <input type="checkbox"/> မ <input type="checkbox"/> ကျား+မ
ထောင်စုအဖွဲ့အစည်း မရှိခြင်း၊ မြေသေတ္တာ မကောင်းခြင်း၊ မြေသေတ္တာ မကောင်းခြင်း	<input type="checkbox"/> ကျား <input type="checkbox"/> မ <input type="checkbox"/> ကျား+မ
ကျေးရွာအုပ်စု မရှိခြင်း၊ မြေသေတ္တာ မကောင်းခြင်း၊ မြေသေတ္တာ မကောင်းခြင်း	<input type="checkbox"/> ကျား <input type="checkbox"/> မ <input type="checkbox"/> ကျား+မ
	<input type="checkbox"/> ကျား <input type="checkbox"/> မ <input type="checkbox"/> ကျား+မ

ဂ။ လူထုစီမံကိန်း၏ လာမည့်(၄)နှစ်အတွက် အကျုံးဝင်သော ဦးစားပေးဖွံ့ဖြိုးတိုးတက်မှုလုပ်ငန်း အစီအစဉ်များအား ဖော်ပြပါ။

ဦးစားပေး အဆင့်	ကျေးရွာအတွက် ဦးစားပေး ဖွံ့ဖြိုးတိုးတက်မှု လုပ်ငန်းစဉ်များ	အဆိုပြုသူ(အမျိုးသားများ/ အမျိုးသမီးများ/ အမျိုးသား+ အမျိုးသမီး)	အခန်းကဏ္ဍ	ဦးစားပေးအဆင့်သတ်မှတ်ချက်	ခန့်မှန်း ကုန်ကျ စရိတ်	အကျိုးခံစားခွင့်ရှိသူ ခန့်မှန်းခြေ အရေအတွက်		
						ကျား	မ	ပေါင်း
၁	၅၀တွင်း ယင်း ထွက်ကုန်ခင်းခြင်း	က+မ	ပင်းပင်း ကုန်ထွက်ရေး	၂၀၂၂	၂၅၀၀၀၀၀၀	၂၂၇	၂၂၈	၄၅၅
၂	စာဆင်ကျောင်းခြင်း ဂျိုး ကျေးရွာခြင်း	က+မ	ပညာရေး	၂၀၂၂	၅၅၀၀၀၀၀၀	၂၂၇	၂၂၈	၄၅၅
၃	ညှပ်စစ်ဖိတ် ဖြိုး ဖိတ်တိုင်	က+မ	ဖိတ်ဖိတ်ရေး	၂၀၂၂	၂၅၀၀၀၀၀၀	၂၂၇	၂၂၈	၄၅၅
၄	စာဆင်ကျောင်းကော်	က+မ	ပညာရေး	၂၀၂၂	၂၅၀၀၀၀၀၀	၂၂၇	၂၂၈	၄၅၅
၅	မူကြိုကျောင်း	မ	ပညာရေး	၂၀၂၂	၂၅၀၀၀၀၀၀	၂၂၇	၂၂၈	၄၅၅

ဃ။ လူထုစီမံကိန်း၏ လာမည့်(၄)နှစ်အတွက် အကျုံးမဝင်သော ဦးစားပေးဖွံ့ဖြိုးတိုးတက်မှုလုပ်ငန်း အစီအစဉ်များအား ဖော်ပြပါ။

အဆင့်	ကျေးရွာအတွက် ဦးစားပေး ဖွံ့ဖြိုးတိုးတက်မှု လုပ်ငန်းစဉ်များ	အဆိုပြုသူ(အမျိုးသားများ/ အမျိုးသမီးများ/ အမျိုးသား+အမျိုးသမီး)	အခန်းကဏ္ဍ
၁	မိုက်ဗျိုးရေး ဖြည်း ပညာ	က+မ	မိုက်ဗျိုးရေး
၂	ကောက်ပွေး ဝင်း ကြောင်း ပညာ (အောက်ခြေစာရေး / ကမ္ဘာ့မြေစာရေး)	မ	ကောက်ပွေး ဝင်း ကြောင်း
၃			
၄			
၅			

ခေါင်းဆောင်၊ ကျေးရွာစီမံကိန်းအထောက်အကူပြုကော်မတီမှ အတည်ပြုသည်။

အမည် ----- လက်မှတ် ----- နေ့စွဲ -----
 အမည် ----- လက်မှတ် ----- နေ့စွဲ -----

ပုံစံ - ၈-၃ ကျေးရွာဖွံ့ဖြိုးရေး ဦးစားပေးအစီအစဉ် (Form PC 3)

လမ်းညွှန်ချက်၊ အဆင့်(၃)ကျေးရွာမှော်မှန်းချက်အစည်းအဝေးပြီးဆုံးသောအခါ ကျေးရွာစီမံကိန်း အထောက်အကူပြု ကော်မတီသည် လူထုစည်းရုံးရေးမှူးအကူအညီဖြင့် ဤပုံစံကိုပြည့်စုံအောင် ဖြည့်သွင်းရမည်။			
လူထုစည်းရုံးရေးမှူး/ဝန်ထမ်း အမည် ဒေါ်သိက္ခိအောင်			
နေ့စွဲ ၂. ၆. ၂၀၂၀	စက်ဝန်းအား အမှတ်ခြစ်ပါ (✓) <input type="checkbox"/> စက်ဝန်း(၁) <input type="checkbox"/> စက်ဝန်း(၂) <input checked="" type="checkbox"/> စက်ဝန်း(၃) <input type="checkbox"/> စက်ဝန်း(၄)		
ပြည်နယ်/တိုင်း- စစ်ကိုင်း	မြို့နယ်- ကနီ	ကျေးရွာအုပ်စု ကင်း	ကျေးရွာ နီရ

က။ အခက်အခဲအတားအဆီးများအားဆွေးနွေးခြင်း - ယခုလက်ရှိအခြေအနေတွင်ဤကျေးရွာဖွံ့ဖြိုးတိုးတက်ရေးအတွက် အဓိကအခက်အခဲအတားအဆီးများသည် မည်သည်များဖြစ်ပါသနည်း။ (အမျိုးသား/သမီး အနည်းဆုံးအခက်အခဲ ၅ ခုစီဖော်ပြပါ)

အုပ်စုဖွဲ့ဆွေးနွေးမှုများမှ တင်ပြသောအခက်အခဲအတားအဆီးများ	
ရွာတွင်းလမ်းများမကောင်း၍ ချို့ယွင်းနေသော လမ်းများ	<input type="checkbox"/> ကျား <input type="checkbox"/> မ <input checked="" type="checkbox"/> ကျား+မ
လျှပ်စစ်ဓါတ်မရရှိ၍ လူနေမှုအဆင်အသာများ ချို့ယွင်းနေခြင်း	<input type="checkbox"/> ကျား <input type="checkbox"/> မ <input type="checkbox"/> ကျား+မ
ကျောင်းသား ဦးရေ နည်းပါးစွာသာ ကျောင်းဆောင် မလုံလောက်သည် အတွက် စာသင်ကြားရာတွင် အခက်အခဲရှိခြင်း	<input type="checkbox"/> ကျား <input type="checkbox"/> မ <input checked="" type="checkbox"/> ကျား+မ
မူကြံ ကျောင်းဆောင် မရှိသည့်အတွက် ကလေးငယ်များ ဖွံ့ဖြိုးမှုအား နည်းခြင်း	<input type="checkbox"/> ကျား <input type="checkbox"/> မ <input type="checkbox"/> ကျား+မ
မိုးကုတ်ကန်များမရှိစေရန် စောင့်ရှောက်မှုများ ရရှိရန် အခက်အခဲရှိခြင်း	<input type="checkbox"/> ကျား <input type="checkbox"/> မ <input checked="" type="checkbox"/> ကျား+မ
ကျေးရွာသူ ကျေးရွာသာ များ အသိပညာပညာ သုတေသနများအား နည်းခြင်း	<input type="checkbox"/> ကျား <input type="checkbox"/> မ <input checked="" type="checkbox"/> ကျား+မ
မိုက်ပျိုး ရေးနည်းပညာများကို အကောင်းဆုံး အသုံးပြုနိုင်မှုအားနည်း၍ သီးနှံအထွက်နှုန်းကျဆင်းခြင်း	<input type="checkbox"/> ကျား <input type="checkbox"/> မ <input checked="" type="checkbox"/> ကျား+မ
အမျိုးသမီးများ အသက်မွေးဝမ်းကြောင်းပညာထိတ်ကြောက်မှု နည်းပါးသဖြင့် ဝမ်းဗိုက်ရလုပ်ငန်းများလုပ်ကိုင်နိုင်မှုအားနည်းခြင်း	<input type="checkbox"/> ကျား <input type="checkbox"/> မ <input type="checkbox"/> ကျား+မ
	<input type="checkbox"/> ကျား <input type="checkbox"/> မ <input type="checkbox"/> ကျား+မ
	<input type="checkbox"/> ကျား <input type="checkbox"/> မ <input type="checkbox"/> ကျား+မ
	<input type="checkbox"/> ကျား <input type="checkbox"/> မ <input type="checkbox"/> ကျား+မ
	<input type="checkbox"/> ကျား <input type="checkbox"/> မ <input type="checkbox"/> ကျား+မ

၁။ မျှော်မှန်းခြင်း- နောင်လာမည့် (၅)နှစ် အတွင်း ကျေးရွာဖွံ့ဖြိုးရေး မျှော်မှန်းလျာထားချက်များအား တင်ပြပါ။

အုပ်စုဖွဲ့ဆွေးနွေးမှုများမှ တင်ပြသော မျှော်မှန်းချက်များ	
ရွာတွင်းလမ်းများ ရာသီမရွေး သွားလာရေး အဆင် ဖြေစေရန်	<input type="checkbox"/> ကျား <input checked="" type="checkbox"/> မ <input type="checkbox"/> ကျား + မ
လျှပ်စစ်မီး ၇၅၅ လာလျှင် လူနေမှု အဆင်အတန်း ဖြင့်လာမည်	<input type="checkbox"/> ကျား <input checked="" type="checkbox"/> မ <input type="checkbox"/> ကျား + မ
စာသင်ကျောင်းဆောင် လုံလောက်စွာ ၇၅၅ ပါက ကျောင်းသားများ စာသင်ကြားရာတွင် အဆင် ဖြေမည်	<input type="checkbox"/> ကျား <input checked="" type="checkbox"/> မ <input type="checkbox"/> ကျား + မ
ကလေးငယ်များ ဖွံ့ဖြိုး တိုးတက်မှု ဖြန့်ဆက် လာစေရန်	<input type="checkbox"/> ကျား <input checked="" type="checkbox"/> မ <input type="checkbox"/> ကျား + မ
ရာသီမရွေး ကျန်းမာရေးဆောင်ရွက်မှုများ လွယ်ကူစွာ ၇၅၅ ရန်	<input type="checkbox"/> ကျား <input checked="" type="checkbox"/> မ <input type="checkbox"/> ကျား + မ
ကျေးရွာသူ၊ သား များ အသိပညာ ဗဟုသုတများ တိုးတက် လာစေရန်	<input type="checkbox"/> ကျား <input checked="" type="checkbox"/> မ <input type="checkbox"/> ကျား + မ
ရိုက်ပျိုးရေး နည်းပညာများ သိရှိ အသုံးပြုလာနိုင်ပါက သီးခြား အထွက်နှုန်း တိုးတက်လာမည်	<input type="checkbox"/> ကျား <input checked="" type="checkbox"/> မ <input type="checkbox"/> ကျား + မ
အသက်မွေးဝမ်းကြောင်း ပညာများ ဖတ်မြောက်လာပါက အလုပ် အကိုင် အခွင့်အလမ်း ၇၅၅ များ တိုးတက်လာဖြင့် ဝင်ငွေတိုးလာမည်	<input type="checkbox"/> ကျား <input type="checkbox"/> မ <input type="checkbox"/> ကျား + မ
	<input type="checkbox"/> ကျား <input type="checkbox"/> မ <input type="checkbox"/> ကျား + မ
	<input type="checkbox"/> ကျား <input type="checkbox"/> မ <input type="checkbox"/> ကျား + မ

၈။ လူထုစိမ့်ကိန်း၏ လာမည့် (၄)နှစ်အတွက် အကျုံးဝင်သော ဦးစားပေး ဖွံ့ဖြိုးတိုးတက်မှု လုပ်ငန်း အစီအစဉ်များအား ဖော်ပြပါ။

ဦးစားပေး အဆင့်	ကျေးရွာအတွက် ဦးစားပေး ဖွံ့ဖြိုးတိုးတက်မှု လုပ်ငန်းစဉ်များ	အဆိုပြုသူ (အမျိုးသားများ/ အမျိုးသမီးများ/ အမျိုးသား+အမျိုးသမီး)	အခန်းကဏ္ဍ	ဦးစားပေး အဆင့်သတ်မှတ်ချက်	ခန့်မှန်း ကုန်ကျစရိတ်	အကျိုးခံစားခွင့်ရှိသူ ခန့်မှန်းခြေအရေအတွက်		
						ကျား	မ	ပေါင်း
၁	ရွာတွင်းလမ်း ကျန် ကျစ်(အလမ်း) ခင်းခြင်း	က + မ	လမ်းထိန်း	၁	၂၅၇၄၃၅၂	၂၃၆	၂၄၃	၄၇၉
၂	လျှပ်စစ်မီး ဖြန့်ဖြူးခြင်း	က + မ	ဦးစားပေး	၂	၅၇၀၀၀၀၀၀	၂၃၆	၂၄၃	၄၇၉
၃	စာသင်ဆောင်ဆောက်လုပ်ခြင်း	က + မ	ပညာရေး	၃	၂၅၇၀၀၀၀၀၀	၂၃၆	၂၄၃	၄၇၉

၄.	မူကြိုကျေးဇူးဆောင်ဆောက်လုပ်ခြင်း	က+မ	ယဉာဇေး	၄	၁၉၀၀၀၀၀၀	၂၃၆	၂၄၃	၄၇၉
၅	ကျွန်းစာရေး ဌာနခွဲ ဆောက်လုပ်ခြင်း	က+မ	ကျွန်းစာရေး	၅	၃၄၅၀၀၀၀၀	၂၃၆	၂၄၃	၄၇၉
၆	တက္ကသိုလ်ဆောက်လုပ်ခြင်း	က+မ	ဇာနည်	၆	၂၀၇၀၀၀၀၀၀	၂၃၆	၂၄၃	၄၇၉

ဃ။ လူထုစီမံကိန်း၏ လာမည့် (၄) နှစ်အတွက် အကျုံးမဝင်သော ဦးစားပေး ဖွံ့ဖြိုးတိုးတက်မှု လုပ်ငန်း အစီအစဉ်များအားဖော်ပြပါ။

အဆင့်	ကျေးရွာအတွက် ဦးစားပေး ဖွံ့ဖြိုးတိုးတက်မှု လုပ်ငန်းစဉ်များ	အဆိုပြုသူ (အမျိုးသားများ/ အမျိုးသမီးများ/ အမျိုးသား+ အမျိုးသမီး)	အခန်းကဏ္ဍ
၁	ခိုက်ပျိုးရေး နှင့် ယဉာဇာများ ၇၅၇၆	က	ခိုက်ပျိုးရေး
၂	အသက်မွေးဝမ်းကြောင်း ယဉာဇာများ ၇၅၇၆	မ	အသက်မွေးဝမ်းကြောင်း
၃			
၄			
၅			

ခေါင်းဆောင်၊ ကျေးရွာစီမံကိန်းအထောက်အကူပြုကော်မတီမှအတည်ပြုသည်။

အမည် ဒေါ်ခင်အေးသိန်း လက်မှတ် ၆၀ နေ့စွဲ ၂.၆.၂၀၂၀

လူထုကို ပြစိပ်ကိုး (ဒုတိယဒီစကတ်)

ပထမကြိမ် စည်းစည်းမှတ်တမ်း

အေးဈာန်စုံစုံ၊ နှစ်စုံ - ကင်း

ရက်စွဲ - ၁၃.၆.၂၀၁၉

ရက်စွဲ - မနက် ၀၀ မှ ၀၅.၀၀ နေ့လယ် ၁၂.၀၀ ထိ

တက်ဆက်ကုသရေး (၂၇၂+မ(၆၂)

အေးဈာန်စုံစုံ၊ ကင်း - အေးဈာန်စုံစုံ ဦးကော်ထွန်းမှ နည်းဗျူဟာ
စကား ပြောကြားပြီး၊ တိုင်းများမှ တစ်ဦးချင်း သိတ်ဆက်ပြီး စိတ်ကိုး မိတ်ဆက်၊
စိတ်ကိုး စကား၊ ကပ်ကပ်တတ်၍ သူ့တတ်များ၊ ကော်ပီပုံစံစည်းပုံ စကားချုပ်ကို
ကို တိုင်းများမှ နည်းဗျူဟာ အေးဈာန်စုံစုံ ချုပ်ဆိုရာက စကားတိုင်း စိတ်ကိုး နှင့်
တတ်များကို ထပ်ပုံစံ ပြုပြီး ပထမဒီစကတ်၊ ပထမအုပ်စုတိုင်းများကို ထပ်ပုံစံတတ်
ထပ်ကော်လီ ဇာမလီဇာမေးဖြိုးဖြိုး ကပ်ကပ်လည် ဖွဲ့စည်းခဲ့သည်။ ထိုရာက
ကွင်းဝယ်များနှင့် ဆောင်ရွက်၊ နောင်ရွက် ကပ်ကပ်များကို ရှင်းပြန်ပတ်မှတ်ရေးထိုး ခဲ့သည်။
ထိုရာက တက်ဆက်ကုသရေး အေးဈာန်စုံစုံ နှင့် ပြာစုံဖြိုး PRA Tool ဇာမ
ကား နည်းဗျူဟာအေးဈာန်စုံစုံ ဖြိုးလူထုကိုယ်စားပြု လူထုကိုယ်စား ပြုတင်ပြရေး နှင့် ချုပ်ဆိုရာက
တက်ဆက်ကုသရေး စာမျိုးစား၊ မေးမြန်းသမီး ပြာစုံစုံဖြိုး ကပ်ကပ်ပြာစုံစုံများ၊
နောင်ရွက်၍ နည်းဗျူဟာအေးဈာန်စုံစုံ နှင့် အေးဈာန်စုံစုံဖြိုး ရေးလုပ်ရေးများကို စေတနာ
အေးဈာန်စုံစုံ ဖြိုး တစ်ဦးချင်းမှ ကိုယ်စားပြု ပြုလုပ်တင်ပြရေး ဖြစ်ပါသည်။ ထိုရာက
ကပ်ကပ်စုံစုံ၊ မခင်စောလုပ်ငန်းများ နှင့် ကပ်ကပ်ကွယ်များကို ရှင်းပြရေး နှင့် ချုပ်ဆိုရာက
ထိုရာက စာမျိုးစား၊ သမီး တူညီ၊ မတူညီစောလုပ်ငန်းများကို ယူဆွဲပြီး၊ ကပ်ကပ်စုံစုံ
မခင် ချွေးချွေးသတ်မှတ်ပြီး ဦးစားလေး လုပ်ငန်းစဉ်များကို ကပ်ကပ်သတ်မှတ်ပေး
ခဲ့ကြသည်။ ထိုထပ်ပုံစံစည်းစိမ်းလေး လုပ်ငန်းဖြစ်သည့် နည်းဗျူဟာအေးဈာန်စုံစုံဖြိုး
ကား စည်းစည်းနေရာကို စည်းစည်း အောင် ကပ်ကပ်တည်း သတ်မှတ်သောတူ
ခဲ့သည်။

ဇာ
မှတ်တမ်းတင်သူ
ဒေါ်စကော့ထွန်း
စိတောက်

လှူဒါန်းမှုကို ဖြစ်ပေါ်စေရန် (ငွေကြေး ဝယ်ယူခြင်း)
ဒုတိယ ကဏ္ဍအတွင်း ရင်းနှီးမြှုပ်နှံမှု

အမျိုးမျိုး - နံနက်

မုခ် - ကင်း

ရက်စွဲ ၁၃.၆.၂၀၁၉

မိနစ် - ရက်စွဲ ၁:၀၀ မှ ၃:၀၀ ထိ

တက်ရောက်သူ အား (၃၇) + (၆၂)

အစောင့်အရှောက် အဖွဲ့

တက်ရောက်လာကြသော အဖွဲ့အစည်းများ

အထူးတော် ဖွဲ့စည်းပုံကို ထပ်မံရှင်းပြပြီး အောင်မြင်စွာ ရောက်ရှိရန် ဝတ်စုံများ ရှင်းပြပြီး

အထူးတော်တို့၏ ဇာတိများ ခံယူပေးရန် ရည်ရွယ်ချက်များကို အထူးတော်တို့၏ စာတမ်းများ

ရှင်းပြပြီး နောက်ပိုင်းတွင် နောက်ပိုင်းတွင် နောက်ပိုင်းတွင် နောက်ပိုင်းတွင်

အထူးတော်တို့၏ အထူးတော်တို့၏ အထူးတော်တို့၏ အထူးတော်တို့၏

အထူးတော်တို့၏ အထူးတော်တို့၏ အထူးတော်တို့၏ အထူးတော်တို့၏

အထူးတော်တို့၏ အထူးတော်တို့၏ အထူးတော်တို့၏ အထူးတော်တို့၏

အထူးတော်တို့၏ အထူးတော်တို့၏ အထူးတော်တို့၏ အထူးတော်တို့၏

အထူးတော်တို့၏ အထူးတော်တို့၏ အထူးတော်တို့၏ အထူးတော်တို့၏

အထူးတော်တို့၏ အထူးတော်တို့၏ အထူးတော်တို့၏ အထူးတော်တို့၏

၆၀
အထူးတော်တို့၏ အထူးတော်တို့၏
အထူးတော်တို့၏ အထူးတော်တို့၏
အထူးတော်တို့၏ အထူးတော်တို့၏

ကျေးရွာအစည်းအဝေးမှတ်တမ်း

ကျေးရွာနှင့်ကျေးရွာအုပ်စု

- နံရု ကျေးရွာ ၊ ကင်းအုပ်စု

အစည်းအဝေးခေါင်းစဉ်

- စီမံကိန်းလုပ်ငန်းဆောင်ရွက်ရန် လုပ်ငန်းခွဲ ဌာနကော်မတီ
အမည်ပြုပြင်ရေး
ဦး

အစည်းအဝေးကျင်းပသည့်နေ့ရက်

- ၂.၆.၂၀၂၀

အစည်းအဝေးကျင်းပသည့်နေရာ

- ဘုန်းကြီးကျောင်း

အစည်းအဝေးကျင်းပသည့်အချိန်

- ၇:၀၀ ဝက်

အစည်းအဝေးတက်ရောက်သူဦးရေ

- ကျား (၆၀) ၊ မ (၄၅) ၊ ပေါင်း (၁၀၅) ဦး

ရည်ရွယ်ချက်

.....ကျေးရွာတွင် ဆောင်ရွက်မည့် စီမံကိန်းလုပ်ငန်းခွဲ ဌာနကော်မတီဝင်များ
.....အမည်ပြုပြင်ရေး ဦးစီးဌာန.....
.....။

ဆွေးနွေးချက်

.....ကော်မတီဝင်များတွင်လည်း.....ကျေးရွာရှိ လမ်းအချို့ မှ မကောင်းသေးသည့်
.....အတွက်.....ကျေးရွာလူသူအားလုံးမှ.....ကွန်ကရစ်လမ်း ဆက်လက်ခင်းလှူကြောင်း
.....ကျေးရွာလူသူ ကိုယ်စား ဦးဆောင်၍ စီမံဆောင်ရွက်ကြမည်.....
.....ကော်မတီအဖွဲ့ အဖွဲ့ဝင်.....လက်ရှိ ကော်မတီအဖွဲ့မှ ဆက်လက် အာဝန်ယူ
.....ဆောင်ရွက်လျှင် ဆောင်ပြောကြောင်း အဖွဲ့ဝင်များဖြင့်

ဆုံးဖြတ်ချက်

.....ကော်မတီဝင်များတွင် ဆောင်ရွက်မည့်လုပ်ငန်း.....ရွာတွင်းလမ်းကွန်ကရစ်
.....ခင်းကြေးငွေ.....ရှာလမ်း.....
.....ဦးဆောင်စီမံခန့်ခွဲမည်.....ကော်မတီအဖွဲ့အတွက်.....ကော်မတီဝင်များမှ
.....ကော်မတီဝင်များမှ ဆက်လက် အာဝန်ယူ ဆောင်ရွက်ရန်.....။

မှတ်တမ်းတင်သူ

လက်မှတ် _____
အမည် _____
ရာထူး _____

နမ္ပိုး ဘား များ ပြု တင်ပြစောကဆက် ကံ ပြဿနာများ

စားစွာ - ၇၉

ဒုတိယ ဖွဲ့စည်းရေး

ရက်စွဲ - ၁၃.၆.၂၀၁၉

* ထိုးရာသီတွင် လမ်း များ ပြု ကမ်းရိုး ဖွား ဖားရား ခက်ခဲခြင်း

* ထူးဖားရား စားပေး သုံး ဖန်ဆင်း နေခြင်း စွာများ သို့ ဖွားကွယ် ရသည်
ကဆက်ကံ ဖြစ်ခြင်း

* လှုပ်ရှားခြင်း ဖရောပိ စား သတ္တ ကတွက် ကလေး များ စာပေ စာလင်္ကာနှင့် နမ္ပိုး ဘား
များ နှစ်ပြုစာရာတွင် နည်းပုံပေး ရပြီး ခက်ခဲခြင်း -

* မူကြိုစကား ဖန်ဆင်း နေလေး များ ပညာသင်ကြား ရေး ခက်ခဲခြင်း

* စာသင်ကျောင်း စောင့်ရှောက် နေခြင်း သား ချီး ရှေ့မမျှတသဖြင့် ပညာသင်ကြား
ရာတွင် ခက်ခဲခြင်း

* စာသင်ကျောင်း ခြံစည်း ပြီး ကို ပထမဖွဲ့စည်းရေး တွင် နည်းပုံပေး
ဖောက်ဖျက်ခြင်း

* စောင့်ရှောက် ကိစ္စ ကစား လုပ်ကိုင်ပြီး နှစ်ချိုး ရှေးပညာ ကို စကားစုံ
ကမ်း မျှော်စင် သို့ နည်းပုံပေး ကထွက် ဖြစ် ဖောက်ခွဲခြင်း

ပါဝင်ဆွေးနွေးသူ

အား - (၃၇) ဦး

မမျိုးဘား များ မှ တင် ပြစော နောင် ၂၅၂၅၆ ကထွက်ပေါ်ပေါက် များ

လေး ၅၅ - နို ၉

ဒုတိယ နှစ်ခက်ကြီး

ရက်စွဲ - ၁၃.၆.၂၀၁၉

- * လမ်းများ ကောင်း မြှီလာလျှင် ခွားလာရေး ကောင်း ပြေသာမည်။
- * ကျား၊ ငှက်၊ ခြား၊ ပေး၊ ချိုး၊ ရှိလာလျှင် ဖိမိခွာတွင် ဘာ ကျိန် မှီ ကုသလာနိုင်မည်။
- * လျှပ်စစ် ခိုးရရှိ လာလျှင် ကလေး များ ကြည့်ခြင်း ၊ ချက်ပြုတ်ခြင်းများ ကောင်း ပြေသာမည်။
- * မူကြိုကောင်း များ ရရှိ လာလျှင် ကလေး များ ကောင်း ခွာပညာသင်ကြား နိုင်မည်။
- * သာသင်ကျောင်းကောင် သစ်ရရှိ လာလျှင် မူကြိုကောင်း ကိုကောင်း ခွာ သင်ကြားနိုင်မည်။
- * ကျောင်းခြံခင်းရိုး ကြီး သစ်ခိုင်လျှင် ကလေး များ ကုန်ကျယ်ကင်းခွာ ပညာသင်ယူနိုင်မည်။
- * ကောင်းယာဝိုက်ဗျား ရှေး လုပ်ငန်းများ ကို ဆုတ်တကျ လုပ်ကိုင် နိုင်ပြီး သိပ္ပံများ ကထွက်ကုန် လာပြီး ခြားပွား ရှေး ကောင်းကွဲလာမည်။

ပါဝင်စွမ်းစွမ်း ၅၃

ကျွန်ုပ်တို့

မေတ္တိ: သမိ: များ မှတစ်ပြုစော ဂုဏ်ကံ ဝိဇ္ဇာသနာများ

စာစားစွာ - နိဗ္ဗ

ဒုတိယအကြောင်း

၇၈၆ - ၁၃ - ၆၂၀၁၉

* ပိုး ရှာဖွေ ဖြစ်ပေါ်စေခြင်း၊ နားရေး၊ လာရေး၊ ဆက်ခံခြင်း၊ မီးပွား ရေး၊
ပဉ္စာရေး၊ အစားအစားများ ခြံဖို့ ကျရပါသည်။

* ပထမအကြောင်း တွင် ဖြစ်ပေါ်စေနိုင်မည့် နှစ်၇၅ ရှိ စောကောင်းခြံခင်းရိုး
မပျက်စီးပွားများ ထင်ရှားစေသည်။

* စာစား သမိ: များ ဝိပဿနာ တွင် ကျင့်စဉ် ကျင့်ခြင်း ထင်း၊ မီး၊ စွေး၊ ကျုံး၊ ဖြူ
သည့် ကတုတ်ကောဏ္ဍိယများ ဖြိုးထိုး ဖြိုး ရှာဖွေတောက်ပြန်ရသည်။

* အစောကောင်း ဘေး ခြိုးရေနှင့် စာစားအောင်မလောက်သည့် ကတုတ်ကောဏ္ဍိယ
ဘဝကြား ရေး ကော့ ကိယုတ်ဖြစ်ရသည်။

* ၃/၄ နှစ်ကတည်းက ကလေးများ ကိုယ်ခင်များ မှတစ်ရှောက်နေရသည့် ကတုတ်
ကလေးဝင်ရေလျှင်ရိုး ဝေလျင် ကိုင်ခြင်းက ကလေးများ မှာလည်း မကုသတတ်ခြင်းပါ
ရသည်။

* ကလေး၊ လူငယ်များ စောင်းကား လယ်စိုက် တွင် ကျင့်စဉ် ကို ကလေး ခြံဖို့ ကျုံး မကျင့်ခြင်း

* စာစား သမိ: များ ကတုတ်ကလေးကိုင်ကွင်းကလေး နည်းပါး ဖြိုး ဝင်ရေလျှင်ရိုးများ
ဝေလျင် ကိုင်ခြင်း

ပါထံတွေး စွဲသူ
မ ၆၆၂၁ ခြင်း

ကမ္ဘာ့: ဘဏ္ဍ: များ ၅ ဝင်ပြတာ ရှောင်ပြော၍ ကထွက်ပေးပြီး ချက်များ

ရက်စွဲ - ၁၃.၆.၂၀၁၉.

ဒုတိယနှစ်ခက်တို:

ဈေး: ၅၅ - နိဗ္ဗ

* ဈေး: ၅၅ ဘာသာ လာပြီး ခွား: ရေး: လာရေး ကောင်း မျှပြီး ကောင်းရာရာ
တိုး: တက်လာမည်.

* ပြီး: မြောက်ကောင် လုပ်ကောင် ခိုင်ပါက ကလေး: များ ကန့်ရှာယကင်းကင်း စား
ကြား ခိုင်ပြီး ပညာရေး: တိုး: တက်ကောင်း မျှပြီး ဈေး: ၅၅ ရဲ့ စာနာဂတ် လှပ ခိုင်မည်.

* ကမ္ဘာ့: ဘဏ္ဍ: များ ကျော် ပျံ ထွက်လာပြီး ဝင်ငွေ လုပ်ငန်း များ လုပ်ကိုင် လာခွင့်ပြီး
ကောင်းကောင်းများ မဖြုန်းတီး အဲဒါကို ခုတုကာ ဘာသာ လာမည်.

* ကလေး: များ စေးစေး: ချမ်း: ချမ်း ပညာသင်ကြား ရပြီး ငါးကလေး: မိတ်ကေး: စေးဒို
ရမည်.

* ကလေး: များ ကဘိပညာ ဖလှူသူတ တိုး ပွား လာပြီး ဖိစားများ လည်း ဝင်ငွေ
လုပ်ငန်း များ ကို မိတ်ကေး: သက်တော့ ရှာရပါမည်.

* ကလေး: လှူငွေ များ ကောင်းကေး: လုပ်ချိန်တွင် ကျန်ရှိ ကျန်ရှိ: ပြီး ကျန်: ချုပ်ပြီး
စာပေကို မြှင့်တင်: တက်လာမည်.

* ကမ္ဘာ့: ဘဏ္ဍ: များ ကထွက်စာ လုပ်ကိုင် ကွင်းကလေး: များ ပြီး လာပြီး ဝင်ငွေ
လုပ်ငန်း များ လုပ်ကိုင် လာခွင့် ပြီး ကျယ်ကျယ် ကိုယ့် ဖြစ် ချစ် လာမည်.

ငါထံတွေးစွဲ
မ(၆၂) ဦး

ကျေးဇူးတင်စာ / ကျေးဇူးတင်စာ ပေးပို့ရန် အတွက် ဖွဲ့စည်းပေးလိုက်ပါသည်။

ကျေးဇူး - ၃၉

ဒုတိယမြောက်

ရက်စွဲ - ၁၃.၆.၂၀၁၉

ကံစဉ် (၁) အောင်အောင် - ခြံစည်းရိုး ကာရံခြင်း (က+မ)

ကံစဉ် (၂) ရွာတွင်းလမ်း ကျွန်းကျွန်းခြင်း (က+မ)

ကံစဉ် (၃) ကျေးလက်ကျေးဇူးပြုခြင်း (က)

ကံစဉ် (၄) အောင်အောင် - အောင်အောင်အောင်ခြင်း (က+မ)

ကံစဉ် (၅) မူကြိုကျောင်းတည်ဆောက်ခြင်း (မ)

ကံစဉ် (၆) အကြံပေးတိုင်တည်ဆောက်ခြင်း (က+မ)

ကံစဉ် (၇) ဖိုးကြီး ဖိုးကြီး နှစ်ဦးနှစ်ဖက်ခြင်း နေရာပေးခြင်း (က+မ)

ကံစဉ် (၈) မိုက်ကျိုးကျေးဇူးပေးခြင်း (က+မ)

ကံစဉ် (၉) ကျေးဇူးတင်စာ ပေးခြင်းပညာ (မ)

(ကျေးဇူးတင်စာ / ကျေးဇူးတင်စာ)

ကျေးရွာကဏ္ဍအလိုက် ဦးစားပေးဖွံ့ဖြိုးလုပ်ငန်းစဉ်များ

ဒုတိယနှစ်စက်တိုက်

ကဏ္ဍ	ဦးစားပေးအဆင့်	လုပ်ငန်းအမျိုးအစား	အဆိုပြုသူ အမှန်ခြစ်ရန်			ခုနှစ်	ထောက်ပံ့မည့် အဖွဲ့အစည်း	မှတ်ချက်
			က	မ	က+မ			
အခြေခံအဆောက်အအုံကဏ္ဍ (လမ်း/တံတား/ရေရရှိရေး/မီးလင်းရေး)	၂	ရွာတွင်း ဗဟို ကျွဲကုန်းခြံ			✓			
	၂	ပျာစစ်စိမ်းကြီး ချိတ်			✓			
လူမှုစီးပွားရေးကဏ္ဍ (ပညာရေး/ကျန်းမာရေး)	၅	စာမေးပွဲအောင်မြင်ရေး			✓	၂၀၁၅	၂၀၁၅	
	၂	စာမေးပွဲအောင်မြင်ရေး			✓			
	၃-	မူကြံရေး		✓				
	၄	ကျေးလက်ကျန်းမာရေး	✓					
	၅	မူကြံရေး			✓			
အသက်မွေးဝမ်းကျောင်းကဏ္ဍ (စိုက်ပျိုးရေး/မွေးမြူရေးနှင့် ဆိုင်သောအဆောက်အအုံနှင့် အခြားလုပ်ငန်းစဉ်များ)	၁	စိုက်ပျိုးရေး			✓			
	၂	ကျွဲမွေးမြူရေး			✓			

အခြားကဏ္ဍ (ဌာနဆိုင်ရာသို့ လွှဲပြောင်းနိုင်ခြင်းနှင့် အကောင်အထည်ဖော်ဆောင်ရွက်ပေးနိုင်ခြင်းမရှိသော လုပ်ငန်းများ)	သဘာဝဘေးအန္တရာယ်လျော့ပါးရေးကဏ္ဍ						
၅	ခါးကြိုး တိုက်						
၆	ကျောက်/မြေထိုးရုံရုံ						

နောက်ဆက်တွဲ (၄) ခြားနားသောအပိုင်းများအတွက် ဦးစားပေးဖွံ့ဖြိုးရေးလုပ်ငန်းစဉ်များ အနှစ်ချုပ်

နံ ၀၂ ကျေးဇူး

မူရင်းအား VPSC တွင်ထားရှိရပါမည်။ အခြားဌာနများနှင့် ညှိနှိုင်းရန်အတွက် မိတ္တူကို TPIC သို့ပို့ရပါမည်။ MIS data အနေဖြင့်သွင်းရန်မလိုအပ်ပါ။

	အဆင့်	လုပ်ငန်း	မည်သူ ဦးစားပေးလဲ	လ/နှစ်	ကျေးဇူးမှ တာဝန်ခံသူ (သို့) အဖွဲ့	ပြင်ပမှ မည်သူ ထောက်ပံ့ မလဲ
အခြေခံအဆောက်အအုံ	၁	ရွာတွင်းလမ်း ကွန်ကရစ် ခင်းခြင်း (သီးလမ်း)	<input checked="" type="checkbox"/> မ <input checked="" type="checkbox"/> ကျား	2020	၀၁၁၁ ကော်မတီ ဝင်များ	
	၂	လျှပ်စစ်ဇီးကြိုး ဖြန့်ချိခြင်း သွယ်တန်းခြင်း	<input checked="" type="checkbox"/> မ <input type="checkbox"/> ကျား	2021	ကော်မတီ	ဗြိ. ၄၀၀ လျှပ်စစ်ဇူး
	၃		<input type="checkbox"/> မ <input type="checkbox"/> ကျား			
	၄		<input type="checkbox"/> မ <input type="checkbox"/> ကျား			
	၅		<input type="checkbox"/> မ <input type="checkbox"/> ကျား			
အသက်မွေးဝမ်းကျောင်းမျိုးစုံကိရိယာ	၁	စိုက်ပျိုးရေး ရင်းနှီးမြှုပ်နှံမှုများ ၅၅၅ ချိန်	<input type="checkbox"/> မ <input checked="" type="checkbox"/> ကျား	2027	ကော်မတီ	လယ်ယာစိုက်ပျိုးရေး ဦးစည်ဦးစီးဌာန ဝန်ကြီးဌာန
	၂	အသက်မွေးဝမ်းကျောင်း ပညာများ ၅၅၅ ချိန်	<input checked="" type="checkbox"/> မ <input type="checkbox"/> ကျား	2028	ကော်မတီ	ကျေးလက်ပေးသွင်း ဦးစီးဌာန
	၃		<input type="checkbox"/> မ <input type="checkbox"/> ကျား			
	၄		<input type="checkbox"/> မ <input type="checkbox"/> ကျား			
	၅		<input type="checkbox"/> မ <input type="checkbox"/> ကျား			
ကျန်းမာရေးနှင့် အာဟာရ	၁		<input type="checkbox"/> မ <input type="checkbox"/> ကျား			
	၂		<input type="checkbox"/> မ <input type="checkbox"/> ကျား			
	၃		<input type="checkbox"/> မ <input type="checkbox"/> ကျား			
	၄		<input type="checkbox"/> မ <input type="checkbox"/> ကျား			
	၅	ကျန်းမာရေး ဌာနခွဲ စေတနာ့အဖွဲ့ ဖွဲ့စည်းခြင်း	<input checked="" type="checkbox"/> မ <input checked="" type="checkbox"/> ကျား	2026	ကော်မတီ	ကျန်းမာရေး ဝန်ကြီးဌာန

ပညာရေး	၁		<input type="checkbox"/> မ <input type="checkbox"/> ကျား			
	၂		<input type="checkbox"/> မ <input type="checkbox"/> ကျား			
	၃	စာသင်ကျောင်းဆောင် ဆောက်လုပ်ခြင်း	<input checked="" type="checkbox"/> မ <input checked="" type="checkbox"/> ကျား	20 22	ဂေဟမဟိ	ပညာရေးဝန်ကြီးဌာန
	၄	ပျက်စီးကျောင်းဆောင် ဆောက်လုပ်ခြင်း	<input checked="" type="checkbox"/> မ <input checked="" type="checkbox"/> ကျား	2023	ဂေဟမဟိ	ပညာရေးဝန်ကြီးဌာန
	၅		<input type="checkbox"/> မ <input type="checkbox"/> ကျား			
အခြား	၁		<input type="checkbox"/> မ <input type="checkbox"/> ကျား			
	၂		<input type="checkbox"/> မ <input type="checkbox"/> ကျား			
	၃		<input type="checkbox"/> မ <input type="checkbox"/> ကျား			
	၄		<input type="checkbox"/> မ <input type="checkbox"/> ကျား			
	၅	စာကြည့်တိုက်ဆောက် လုပ်ခြင်း	<input checked="" type="checkbox"/> မ <input checked="" type="checkbox"/> ကျား	2025	ဂေဟမဟိ	ပညာရေးဝန်ကြီးဌာန