



ပြည်ထောင်စုသမ္မတမြန်မာနိုင်ငံတော်အစိုးရ
 စိုက်ပျိုးရေး၊ မွေးမြူရေးနှင့် ဆည်မြောင်းဝန်ကြီးဌာန
 (ကျေးလက်ဒေသဖွံ့ဖြိုးတိုးတက်ရေးဦးစီးဌာန)
 လူထုဗဟိုပြုစီမံကိန်း (ဒုတိယနှစ်စက်ဝန်း)

**National Community Driven Development Project
 (NCDDP)**



ကျေးရွာဖွံ့ဖြိုးရေးအစီအစဉ်

Village Development Plan (VDP)

ကနိမြို့နယ်

၂၀၁၉ ခုနှစ်

ကင်းကျေးရွာအုပ်စု

နံစုကျေးရွာ

မာတိကာ

၁။ မြို့နယ်မြေပုံ

၂။ ကျေးရွာမြေပုံ တည်နေရာ

၃။ ကျေးရွာအုပ်စုအတွင်း ပါဝင်သော ကျေးရွာစာရင်း

၄။ ကျေးရွာသမိုင်းအကျဉ်း

၅။ လူထုပူးပေါင်းပါဝင်သောဆန်းစစ်ခြင်း၊ အကဲဖြတ်ခြင်း၊ လုပ်ငန်းစဉ်အချိန်ဇယား

၆။ PRA Tools တစ်ခုခြင်းစီနှင့် ဆွေးနွေးသုံးသပ်ချက်များ

၆.က။ လူမှုရေးအရင်းအမြစ်ပြမြေပုံ နှင့် ဆွေးနွေးသုံးသပ်ချက်

၆.ခ။ ဥစ္စာဓနကြွယ်ဝမှုပြဇယားနှင့် ဆွေးနွေးသုံးသပ်ချက်

၆.ဂ။ အရင်းအမြစ်သုံးစွဲ/ထိန်းချုပ်မှုပြပုံစံနှင့် ဆွေးနွေးသုံးသပ်ချက်

၆.ဃ။ ရာသီခွင်ပြပြကွဲဒီနှင့် ဆွေးနွေးသုံးသပ်ချက်

၆.င။ ပင့်ကူအိမ်သုံးသပ်ချက်နှင့် ဆွေးနွေးသုံးသပ်ချက်

၆.စ။ ကျေးရွာအတွင်းအဖွဲ့အစည်းများချိတ်ဆက်မှုနှင့် ဆွေးနွေးသုံးသပ်ချက်

၇.က။ ကော်မတီဝင်များစာရင်းနှင့် မှတ်တမ်းဓာတ်ပုံများ

၈.က။ PC-1 (ပထမနှစ်စက်ဝန်း)

၈.ခ။ PC-1 (ဒုတိယနှစ်စက်ဝန်း)

၉.က။ PC-2 (ပထမနှစ်စက်ဝန်း)

၉.ခ။ PC-2 (ဒုတိယနှစ်စက်ဝန်း)

၁၀.က။ PC-3 (ပထမနှစ်စက်ဝန်း)

၁၀.ခ။ PC-3 (ဒုတိယနှစ်စက်ဝန်း)

၁၁.က။ အစည်းအဝေးမှတ်တမ်း (ဒုတိယနှစ်စက်ဝန်း)

၁၂။ ဦးစားပေးအလိုက်ဖွံ့ဖြိုးရေးလုပ်ငန်းအစီအစဉ်

စစ်ကိုင်းတိုင်းဒေသကြီး၊ ယင်းမာပင်ခရိုင်၊ ကနိမြို့နယ် မြေပုံ

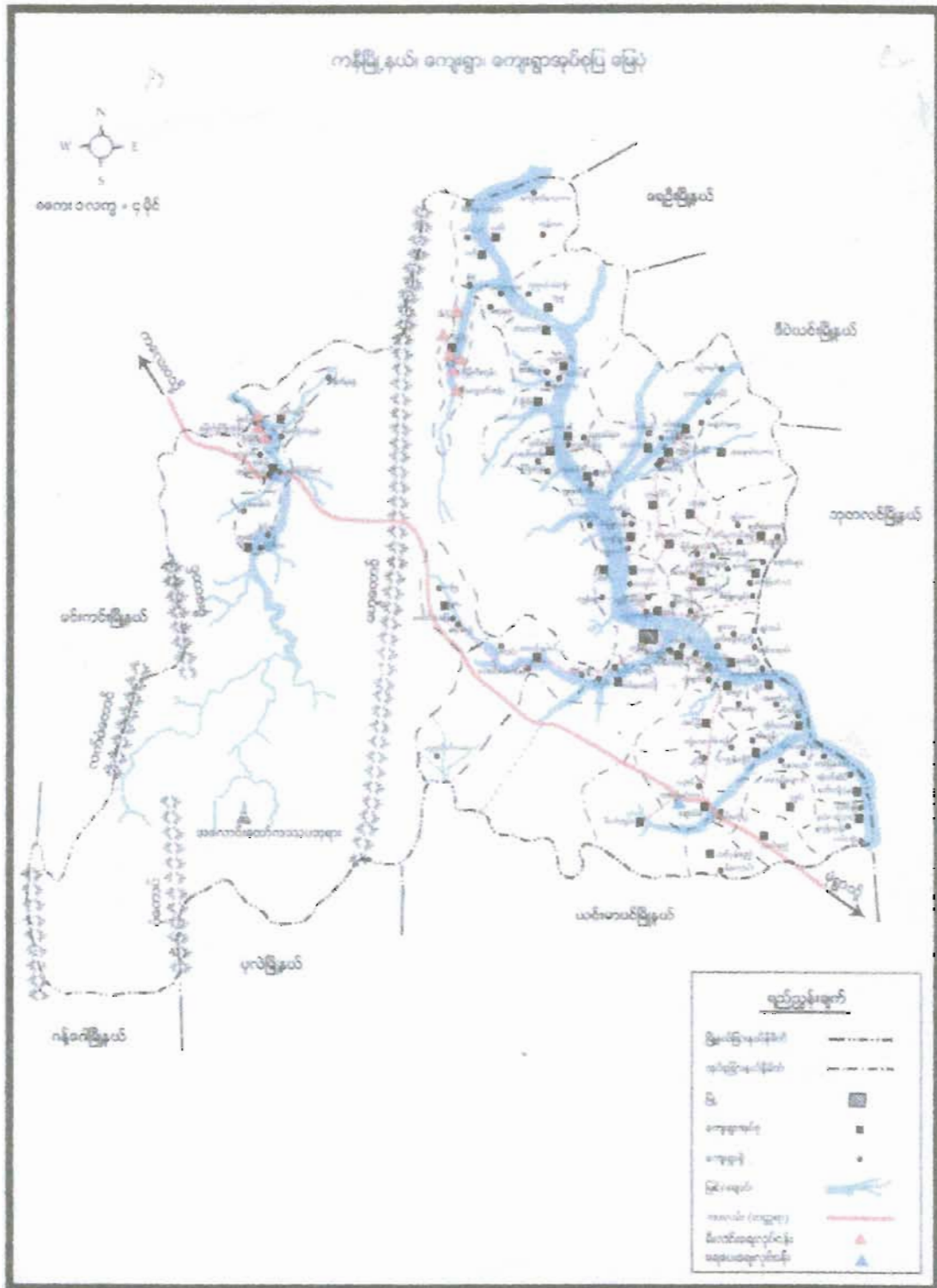

နံစုကျေးရွာမြေပုံ

တည်နေရာ။ ။ စစ်ကိုင်းတိုင်းဒေသကြီး၊ ယင်းမာပင်ခရိုင်၊ ကနီမြို့နယ်၊ ကင်းကျေးရွာ အုပ်စုတွင် ကျေးရွာ (၆)ရွာထဲမှ တရွာပါဝင်ပြီး၊ (N-22.742373, E- 94.685476) တွင် တည်ရှိပါသည်။

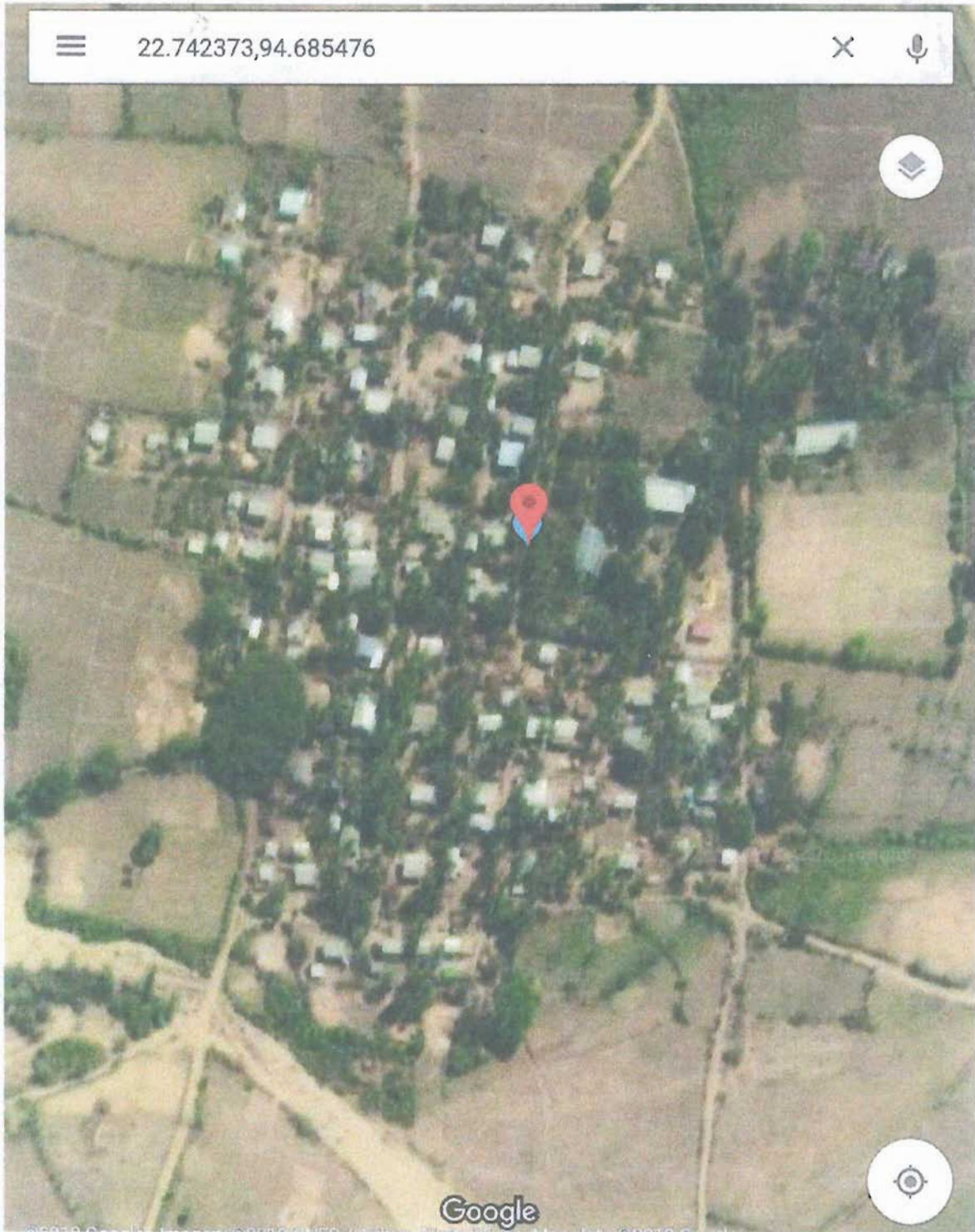

ကမ်းကျေးရွာ အုပ်စုတွင်ပါဝင်သော ကျေးရွာများ၏ရပ်

- ၁) ကမ်း
- ၂) ဘဝန်ကမ်း
- ၃) မိကျေးတောင်
- ၄) ရှိစု 
- ၅) ရေညောင်
- ၆) ရေညောင်

နံစုဗျေးရှာ၏ သမိုင်း

နံစုဗျေးရှာသည် ရွာဖွင့်ခါကတည်းက နှစ်ပေါင်း (၁၀၀၀) နှစ်
ခန့်က စတင် တည်ထောင်ခဲ့သော ရွာဖြစ်သည်ဟု သိရှိရပါသည်။

နံစုဗျေးရှာ၏ သမိုင်းကမ္ဘာကြီးမှာ ရှေး ပျူဘုရင် မင်းမြား
လက်ထက်တွင် နန်ချွန် ဖျိုးနွယ်စုများ စစ်တိုက်ရင်း ယခုနံစု
ရှာကို ရောက်ရှိလာကြပါသည်။ နန်ချွန်ဘုရင်ကောင်းများသည် သူတို့၏
ဝမ်းဗိုက် နံဘေးတွင် စစ်ဘုရင်ကောင်း ကြွယ်ဝသော ဆေးဖြင့်ကြောင်
နီဖြင့် ဆိုးပြီး နုပျိုက် ရေထိုင်ခံကြပါသည်။

ထိုအခါ သို့ ရေထိုင်ခံရာမှ ယခုတိုင် နံစု ရွာဟု ခေါ်ဆို
ရေထိုင်ကြောင်း ဖြစ်ပါသည်။

နံစုရွာသည် ၁၂၉၉ ခုနှစ် မတိုင်ခင် နီမိဂေါ (၅၀၀) ခန့်
ရှိသော ရွာ၏ ကရွာ ဖြစ်ပြီး ၁၂၉၉ ခုနှစ် ကောင်မွရေတိုက်
စားဖြင့် ကြောင် နတ်တိုက် နုပျိုရွာ ကွဲသွားပြီး ယခုအခါ
တွင် ရွာယဉ်းစား နှစ်စတင် တည်ရှိပါသည်။

ရွာ၏ တည်နေရာမှာ မင်းရွာ၏ ကောင်ဘက် ၂ မိုင်ခန့်
ပါး ရွာ၏ ကောင်ဘက် ၁ မိုင် ၄ ယာခန့် အကြားတွင် တည်
ရှိပါသည်။ ရွာ၏ ကောင်ဘက်တွင် ယခုကောင်မွရေ ကောင်မကြီး
နှင့် ခြင်္သေ့စွယ်ချောင်း ကောင်မွရေတို့ ရှိပါသည်။

အထက်ပါအတိုင်း နံစုဗျေးရှာ၏ သမိုင်းကမ္ဘာကြီး
သည်

နံ့စွဲ ကျေးရွာဆိုင်ရာအချက်အလက်များ ဩဂုတ်လ ၂၀၁၇

ကျေးရွာအတွင်းရှိ စုစုပေါင်းအိမ်ထောင်စုနှင့်လူဦးရေ

အိမ်ထောင်စု	ကျား	မ	စုစုပေါင်း
၁၁၇	၂၂၇	၂၂၈	၄၅၅

လူနည်းစု၊ လူမျိုးစု အိမ်ထောင်စုများ

လူမျိုးစုအိမ်ထောင်စု	ကျား	မ	စုစုပေါင်း

ထိခိုက်လွယ်သောအုပ်စု

ထိခိုက်လွယ်အိမ်ထောင်စု	အိမ်ထောင်စု	ကျား	မ	စုစုပေါင်း
သက်ကြီးရွယ်အို	၂၅	၁၆	၁၄	၃၀
အမျိုးသမီးဦးဆောင်	၁၅			၁၅
မသန်စွမ်း	၅	၄	၄	၈
မြေယာမဲ့	၃၀	၅၆	၇၀	၁၂၆
စစ်ဘေးရှောင်/ရွှေ့ပြောင်း				

ကျေးရွာရှိ အခြေခံအဆောက်အအုံများ

ပညာရေး	ခြစ်ပါ	ကျန်းမာရေး	ခြစ်ပါ	ဘာသာရေး	ခြစ်ပါ
အထက်တန်းကျောင်း		တိုက်နယ်ဆေးရုံ		ဘုရား၊စေတီ	✓
အလယ်တန်းကျောင်း		ကျန်းမာရေးဌာန		ဘုန်းကြီးကျောင်း	✓
မူလတန်းကျောင်း (မူလတန်း)	✓	ကျန်းမာရေးဌာနခွဲ		ဟိန္ဒူဘုရားကျောင်း	
မူကြိုကျောင်း		ဆေးပေးခန်း		ခရစ်ယာန်ဘုရားကျောင်း	
အခြား		အခြား		ဗလီ	
မှတ်ချက်		မှတ်ချက်		မှတ်ချက်	

အဓိကစီးပွားရလုပ်ငန်းများ

စိုက်ပျိုးရေး	မွေးမြူရေး	အသေးစားစီးပွားရေး	အခြား
ပဲ	ဇွား	ဈေးအိုင်	ဘဏ်ခွက်
မြေပဲ	ဝက်		ပိ: နှစ်
ပဲစိမ်း	ကရင်ကရင်ပိုး		
ပဲစိမ်း			

ကျေးရွာအဓိကပိုင်ဆိုင်မှုများ

ကျေးရွာပိုင်ဆိုင်မှုများ	စိုက်ပျိုးမြေ	စားကျက်မြေ	သစ်တောမြေ	သဲကျောက်ရရှိမှု	ရေတွင်းရေကန်	စက်ရေကန်
အရေအတွက်	၂၅၆ ဧက				၁၂	
ပိုင်ဆိုင်မှုများ	ကား	ထော်လာဂျီ	စပါးကြိတ်စက်	ခြွေလှေ့စက်	ပဲခွဲစက်	ဈေးဆိုင်
အရေအတွက်	၁	၁	၅		၂	၅

ကျေးရွာအတွင်းအခြားပိုင်ဆိုင်မှုများ

ပိုင်ဆိုင်မှုများ	ရေတင်စက်	ထွန်တုံး	ထယ်တုံး	ကျွဲ	နွား	ဝက်	ဆိတ်
အရေအတွက်	၁၂	၆၂	၆၅		၂၅၄	၁၇	
ပိုင်ဆိုင်မှုများ	ဆိုင်ကယ်	စက်လှေ	လယ်ထွန်စက်	လုပ်သား	ကျွမ်းကျင်လုပ်သား		
အရေအတွက်	၄၄		၈	၂၀၀	၅၀		

အခြားအသုံးပြုနိုင်သောအရင်းအမြစ်များ

အရင်းအမြစ်	ဆေးခန်း	စာသင်ကျောင်း	ဈေး	အခြား
အရေအတွက်		ဗုဒ္ဓတန်းကျောင်း		

အသုံးပြုနေသည့်အရင်းအမြစ်	အသုံးပြုနေသည့်အရင်းအမြစ်	အသုံးပြုနေသည့်အရင်းအမြစ်	အသုံးပြုနေသည့်အရင်းအမြစ်
အသုံးပြုနေသည့်အရင်းအမြစ်	အသုံးပြုနေသည့်အရင်းအမြစ်	အသုံးပြုနေသည့်အရင်းအမြစ်	အသုံးပြုနေသည့်အရင်းအမြစ်
အသုံးပြုနေသည့်အရင်းအမြစ်	အသုံးပြုနေသည့်အရင်းအမြစ်	အသုံးပြုနေသည့်အရင်းအမြစ်	အသုံးပြုနေသည့်အရင်းအမြစ်
အသုံးပြုနေသည့်အရင်းအမြစ်	အသုံးပြုနေသည့်အရင်းအမြစ်	အသုံးပြုနေသည့်အရင်းအမြစ်	အသုံးပြုနေသည့်အရင်းအမြစ်
အသုံးပြုနေသည့်အရင်းအမြစ်	အသုံးပြုနေသည့်အရင်းအမြစ်	အသုံးပြုနေသည့်အရင်းအမြစ်	အသုံးပြုနေသည့်အရင်းအမြစ်

အသုံးပြုနေသည့်အရင်းအမြစ်	အသုံးပြုနေသည့်အရင်းအမြစ်	အသုံးပြုနေသည့်အရင်းအမြစ်	အသုံးပြုနေသည့်အရင်းအမြစ်
အသုံးပြုနေသည့်အရင်းအမြစ်	အသုံးပြုနေသည့်အရင်းအမြစ်	အသုံးပြုနေသည့်အရင်းအမြစ်	အသုံးပြုနေသည့်အရင်းအမြစ်
အသုံးပြုနေသည့်အရင်းအမြစ်	အသုံးပြုနေသည့်အရင်းအမြစ်	အသုံးပြုနေသည့်အရင်းအမြစ်	အသုံးပြုနေသည့်အရင်းအမြစ်
အသုံးပြုနေသည့်အရင်းအမြစ်	အသုံးပြုနေသည့်အရင်းအမြစ်	အသုံးပြုနေသည့်အရင်းအမြစ်	အသုံးပြုနေသည့်အရင်းအမြစ်
အသုံးပြုနေသည့်အရင်းအမြစ်	အသုံးပြုနေသည့်အရင်းအမြစ်	အသုံးပြုနေသည့်အရင်းအမြစ်	အသုံးပြုနေသည့်အရင်းအမြစ်

ပျဏ်ပျားပေါင်း ပါဝင်တာပျဏ်ပျား စစ်ခြင်း နှင့် စက် ဖြတ်ခြင်း

ရက်စွဲ - ၁၃.၆.၁၉

ပုပ်ပျား စဉ် PRA စာအုပ် ချုပ် (ဒုတိယမြစ် စက်ပျား)

စားရွာ - နံ့

စဉ်	စာကြောင်း ကရာ	ရက်စွဲ	ဦး တည်ရာစု	ထက်ရောက်သူ			စစ်ကစား ဖွဲ့ ညွှန်များ
				က	မ	ပေါင်း	
၁။	စားရွာ ပျဏ်ပျား နှင့် ခယ် ဇာ တ ပြဇာပုံ	၁၃.၆.၁၉	ပြေလည်တာကုတ်စု ကလယ်ကလတ်ကုတ်စု မပြေလည်တာကုတ်စု	၃၇	၆၂	၉၉	ပိတ်များ၊ စင်စစ်စကောက်စာပုံများ၊ လေးပန်း စက်ပွယ်ရေး၊ လယ်ယာမြေ၊ ရောင်း များ၊ ဘစ်ကောများ၊ စိုက်ပျိုး ရိုးရှဲများ
၂။	ဥစ္စာအကြွယ်ဝ မျှ ကောင်း ဘက် မှတ် ခြင်း	၁၃.၆.၁၉	ပြေလည်တာကုတ်စု ကလယ်ကလတ်ကုတ်စု မပြေလည်တာကုတ်စု	၃၇	၆၂	၉၉	စားရွာပျဏ်ပျား ပျိုး ကုတ်စုများ၊ ခွံအား ဘက်မှတ်ခြင်းရေး ကောက်စင်စစ်ခံ ဝံ့ပျိုး ဘက်မှတ်ခြင်း၊ ရွာသူ ဘား များ နှင့် ကများ သဘောတူဘက် မှတ်ခြင်း
၃။	ကုတ်စု ဖြစ် ဖြစ်	၁၃.၆.၁၉	ပြေလည်တာကုတ်စု ကလယ်ကလတ်ကုတ်စု မပြေလည်တာကုတ်စု	၃၇	၆၂	၉၉	ကုတ်စုတု၊ စိုက်ပျိုး ချိန်၊ ရိတ်ခိတ်၊ ချိန်၊ ဖွဲ့စက်ချိန်၊ ဘာကဝေး ကန့်ရှယ်များ
၄။	ပင့် ကူ နိတ် ကျိယက်	၁၃.၆.၁၉	ပြေလည်တာကုတ်စု ကလယ်ကလတ်ကုတ်စု မပြေလည်တာကုတ်စု	၃၇	၆၂	၉၉	ကမျိုး ဘား၊ ကမျိုး ဘား၊ တို့ဇာ ကောင်း ကဖြစ် ကပေါ် မစွာဘုက ပျိုး စာပုံ၊ ပြုစုစာပုံကို စော်ထုတ်ခြင်း
၅။	ကား - မ ကလူ ခုံး သပ်ခြင်း	၁၃.၆.၁၉	ပြေလည်တာကုတ်စု ကလယ်ကလတ်ကုတ်စု မပြေလည်တာကုတ်စု	၃၇	၆၂	၉၉	ကမျိုး ဘား၊ ကမျိုး ဘား၊ တို့ဇာ ကောင်း ကဖြစ် ကပေါ် မစွာဘုက ပျိုး စာပုံ၊ ပြုစုစာပုံကို ကတိုး ချုပ် သည်ကို စော်ထုတ်ခြင်း
၆။	ကမ္ဘာ ကစား ဖိတ် ချုပ် ချုပ်	၁၃.၆.၁၉	ပြေလည်တာကုတ်စု ကလယ်ကလတ်ကုတ်စု မပြေလည်တာကုတ်စု	၃၇	၆၂	၉၉	စားရွာကစား ဖြစ် ကမ္ဘာ ကစား များ၊ မစွာဘု ကောပုပ်ပျား များ ကောက်စင်စစ်ခံ ဝံ့ပျိုး ကမ္ဘာ ကစား များ စိတ်ကလယ် ကျင့်ခြင်းများ
၇။	စားရွာ ကောပုပ်ပျား စာပျိုး စား ပေး စိတ်ကစား ပြု	၁၃.၆.၁၉	ပြေလည်တာကုတ်စု ကလယ်ကလတ်ကုတ်စု မပြေလည်တာကုတ်စု	၃၇	၆၂	၉၉	ကတိုး ပြုစုရေး၊ ကတိုး ခံစား နှင့် နှင့် စိတ်ကလယ် ကျင့် များ ကပေါ် မစွာဘုက စား

နံနက်ပိုင်း

လူမှုရေးအကူအညီအဖွဲ့အစည်း

ဆေးကုသရေးဌာန



အညွှန်း

- △ - အဆင်ပြေအိမ်ထောင်စု
- - အဆင်မပြေအိမ်ထောင်စု
- P - နွမ်းပါးသောအိမ်ထောင်စု
- T - စက်ကုတ်
- A - အုန်းကြီးကျောင်း
- ၆ - စာသင်ကျောင်း

- - ကုတ်
- ▨ - လယ်မြေ
- ▩ - ယာမြေ
- == - ရွာတွင်းလမ်း
- ≡ - ရွာအပြင်လမ်း

ပါဝင်အဖွဲ့အစည်း

အား - ၁၅

၆ - ၂၂

လှူဒါန်း ရောင်း ရေမြစ်ပြ မြေပုံ ဘိုးဝမ်းချက်နှင့် ရွေးတွဲချက်

- * ယယ်ယာမြေကို မခိကထား ပြီး မသက်စွေး ဝမ်း ကြောင်း ပြုကြသည်။
- * တိုင်တိုင် စွေး မြို့ရား လုပ်ကိုင်ကြသည်။
- * စောက်ဆုံးရေ ဖုလုံပြီး မိုက်ညှိုး ဝိုင်စော ဖာမြေကောင်း ပါးသည်။
- * ထိုးရာဘီတွင် ရွာတွင်း လမ်း များ မကောင်း၍ လှူဒါန်းပေးပြီး များ ရေရှိနေ၍ ကျန်းမာရေး ချို့တဲ့ ဖြစ်သည်။
- * ရေပေးပေး ကျန်းမာရေး ကြံ့စွယ် ပါက ရုပ်စုတို့ ကုန်ဆုံးရုံကို ဖွားရသည်။
- * လူထုဖက် ပြုစီမံကိန်း နှင့် ကျေးဇူး ရှေး ဖြစ် စာတင်စာတင် ခြံစည်းရိုး ကာရံခွဲ စောလည်း ရုံပုံစွဲ မသောက် ငွေရုံ မပြီး မသတ်နိုင်ပါ။

ပါဝင်စွေးတွဲချက်
 ကျေးဇူး (၁၅) + မ (၃၁)

ဥစ္စာခန့်ချမ်းသာကြွယ်ဝမှုပြဇယား (ဒုတိယနှစ်စက်ဝန်း)

နံစုကျေးရွာ၊ ကင်းကျေးရွာအုပ်စု

ဥစ္စာခန့် ကြွယ်ဝမှုအစီရင်ခံစာ

(ဒုတိယ နှစ်စက်ဝန်း)

ကျေးရွာနံစု - ကင်း
 ခြယ် - ကန်
 ရက်စွဲ - ၁၃.၆.၂၀၁၉

ကျေးရွာနံစု	သတ်မှတ်ချက် / ညွှန်းကြိုးများ	ရေစာအတွက်	ရရှိငွေနှုန်း
မြေလဒ်အောက် ကျပ်စု	ဒုံကပ်ပိတ်၊ လယ်ယာ (၅)ဧကနှင့် အထက်၊ ခိုင်ကယ် (၂)ဧ။ အိုင်ကန်ပုံစံစက်၊ နွားစားစဉ်းစက်	၁၇	၁၄.၅၃
အသင့်အောင်	မြေအောင် ညွှန်း၊ လယ်ယာ၊ မြေ ၅ဧက ဖြင့်ကောက် ခိုင်ကယ်တစ်စီး	၃၅	၂၉.၉၁
မြေလဒ်အောက် ကျပ်စု	ကယ်က ညွှန်း၊ လယ်ယာ (၁၁)ဧက၊ လှော်လှော်လှော်	၆၅	၅၅.၅၆
စုစုပေါင်း		၁၁၇	၁၀၀%

ဦးအောင်အေးအေး - ဦးကောင်မြီးဝေ
 ပိုင်အေးအေး - ကျား (၂၂)၊ (မ) (၃၁)

ကျေးရွာ - ဘုန်းကြီးကျောင်း

ရက်စွဲ ၁၃.၆.၂၀၁၉

ဈေးရှာ - နံရ

ဒုတိယနှစ်ခက်တိုး

ဒုတိယနှစ်ခက်တိုးမှုကောင်သတ်မှတ်ခြင်းဆွေးနွေးချက်နှင့်ဆန်းစစ်ချက်

* ကောင် မပြေတာ၊ နှစ်ခု မှာ ဈေးရှာ ကတွင်း များ ပြားနေပါသည်။

* ကောင် မပြေရသည့် ကြောင်း ကရင်း မှာ -

ယင်းပုဒ်း ကက်ညွှန်ရေး မကောင်းခြင်း၊ မြေယာပိုင်ဆိုင်မှု နည်းပါးခြင်း၊

လက်စွဲလက်စား များခြင်း နှင့် မဟုတ်သည့် နည်းပါးခြင်း ကြောင့် ဖြစ်သည်။

* ဈေးရှာ ဖွံ့ဖြိုး ရေး ကတွက် ပျက်စီး စား ကဏ္ဍပေါင်းစုံ ပါဝင် ဖြီး

ပူးပေါင်း ဆို နှိုင်း စောင့်ရှောက် ကြရမည်။

ပါဝင်ဆွေးနွေးသူ

ဇော် (၂၂) + မ (၃၁)

ကော: ဂ္ဎာ - နိဗ္ဗ

ဒုတိယဒွစကတိ:

ဂုဏ်စွဲ - ၁၃.၆.၂၀၁၉

ကရုဏ: ကမ္ဘဝ ထိန်းချုပ်မှု / သုံးစွဲ မှု ကွေးကွေး ဥက္ကဋ္ဌ: ဘိုးစစ်ချက်

* ကရုဏ: ကမ္ဘဝသုံးစွဲ မှု ကွေးကွေး ကမ္ဘာ: ဘား / ဘား: ကျွန်ုပ်တို့ကမ်းပြုကြသည်။

* ကရုဏ: ကမ္ဘဝ စားကို ထိန်းချုပ် မှု ကွေးကွေး ကမ္ဘာ: ဘား / ဘား: ညှိနှိုင်းတိုင်ပင်
ကွေးကွေး ဘုံး: ဖြစ်ချက်ချကြသည်။

* ဖန်တီးမှု လုပ်ငန်းများ မဆိုကောင်းကင်ကွေးကွေး ကမ္ဘာ: ဘားများ၊ သည်ကမ္ဘာ: ဘား: များ
ကို ယက်ကွေးကွေးဖြင့် ညှိနှိုင်း ကောင်းကင်ကြသည်။

ပါဝင်ကွေးကွေးသူ
ကော: (၁၅) + ၆ (၃၁)

အရင်းအမြစ်များသုံးစွဲ၊ ထိန်းချုပ်မှုပြဇယား (ဒုတိယနှစ်စက်ဝန်း)

နှံစုကျေးရွာ၊ ကင်းကျေးရွာအုပ်စု

ပိုင်ဆိုင်မှု သုံး သတ် ဖြစ်					
ကျေးရွာ - နံစု စုမရ - ကင်း			ဒီဂရီ - ကို ၇၇၅ - ၁၃.၆.၂၀၁၉		
ကုန်ကြမ်းစုမရ သုံးစွဲမှုပြဇယား			ကုန်ကြမ်းစုမရ သုံးစွဲမှုပြဇယား		
ကုန်ကြမ်း	ကုန်ကြမ်း	ကုန်ကြမ်း/ကုန်ကြမ်း	ကုန်ကြမ်း	ကုန်ကြမ်း	ကုန်ကြမ်း/ကုန်ကြမ်း
ရတနာ	နွား	ဆိုင်ကယ်	ရတနာ	နွား	ဆိုင်ကယ်
အပ်ချုပ်စက်	ထွန်စက်	နွားလှည်း	အပ်ချုပ်စက်	ထွန်စက်	အိမ်
		ရေတွင်း		နွားလှည်း	လယ်/ယာမြေ
		အိမ်		ရေတွင်း	
		လယ်/ယာမြေ			

ဒီ စောင့်ကြည့် စွဲ သူ - ဒေါ်ဒိုသေဇာဝက်
 ပါဝင်ကြည့် စွဲ သူ - ကား (၁၅)၊ (၆၂၁)

၇၇၅ - ၇၇၆ ဇွဲ ကောင်း

ရာသီခွင်ပြဇယား (ဒုတိယနှစ်စက်ဝန်း)

နှံစုကျေးရွာ၊ ကင်းကျေးရွာအုပ်စု

ကျေးရွာ - နံစု ရာမီ - ကင်း		ရာသီခွင်ပြဇယား ဒုတိယနှစ်စက်ဝန်း											မြို့နယ် - ကျေးရွာ ရာမီ - ၁၃.၆.၂၀၁၉		
ကလောင်:ရာရာ	တပို့	တပို့	တပို့	တပို့	တပို့	တပို့	တပို့	တပို့	တပို့	တပို့	တပို့	တပို့	တပို့	တပို့	တပို့
ရာသီဥတု															
မိုက်ပျိုးရေး	မိုက်ပျိုးရေး ပျိုးပျိုး	မိုက်ပျိုးရေး ပျိုးပျိုး	မိုက်ပျိုးရေး ပျိုးပျိုး	မိုက်ပျိုးရေး ပျိုးပျိုး	မိုက်ပျိုးရေး ပျိုးပျိုး	မိုက်ပျိုးရေး ပျိုးပျိုး	မိုက်ပျိုးရေး ပျိုးပျိုး	မိုက်ပျိုးရေး ပျိုးပျိုး	မိုက်ပျိုးရေး ပျိုးပျိုး	မိုက်ပျိုးရေး ပျိုးပျိုး	မိုက်ပျိုးရေး ပျိုးပျိုး	မိုက်ပျိုးရေး ပျိုးပျိုး	မိုက်ပျိုးရေး ပျိုးပျိုး	မိုက်ပျိုးရေး ပျိုးပျိုး	မိုက်ပျိုးရေး ပျိုးပျိုး
ကျွမ်းကျင်ရေး				ကျွမ်းကျင်ရေး	ကျွမ်းကျင်ရေး										
သဘာဝဘေး အန္တရာယ်	သဘာဝဘေး အန္တရာယ်	သဘာဝဘေး အန္တရာယ်		သဘာဝဘေး အန္တရာယ်	သဘာဝဘေး အန္တရာယ်										
ပွဲတော်															
ဝင်ခွင့် ထွက်ခွင့်															

ဝင်ခွင့်: ၅ - ၁၂ (၂၂) မ (၃၁)

ထွက်ခွင့်: ၅ - ၁၂ (၂၂) မ (၃၁)

ကျေးရွာ - ကျေးရွာ

ဝင်ခွင့်: ၅ - ၁၂ (၂၂)

မ .. (၃၁)

ကော့ရှာ - နံစု

ဒုတိယဗဟိုကော်မတီ

ရက်စွဲ - ၁၃.၆.၂၀၁၉

ကုသီခွင့်ပြု ဇယား / ပြုကုန်ရာ အွေးကောက်ပွဲ ချက်နှင့် ဆုံး စစ်ချက်

- * ယယ်ယာစိုက်ပျိုးရေးကို မှီခိုကတား လုပ်ကိုင် ကြသည်။
- * ကောက်ပဲကို မြို့နယ်အတွင်း ဝယ်၊ ပြီး ခုတ်ယူပုံများ များလည်း လုပ် ကိုင်ကြသည်။
- * ကောင်ယာလုပ်ငန်းများ ချိန်ကွင်း မှီက ကွင်းဝင်ပြီး ကျေးလက်များတွင် မှီခိုပေးပြီး ခွဲဝေ ခြင်းဖြင့် ဝင်ငွေရှာဖွေရသည်။
- * ပါးချို၊ ပါးချိုလည်းကောင်း၊ ပျက်၊ ဝမ်းပျော့နှင့် အွေး လျှင်တုတ်ကွေးကွေးကွေးကွေးကို ခံစားရသည်။
- * ဘုန်း၊ ကျေးလက်များ တွင် ခေတ်ပြောင်း တိုက်ခတ်မှုများ ဖြစ်ပွားပြီး ရန်ကင်းများ ပျက်စီး ဆုံးရှုံးမှုများ ဖြစ်ပွားရသည်။
- * ကော့ရှာကော်မတီဖြင့် လုပ်ကိုင်ကွင်းကလေး နည်းပါး သည်။

ပါဝင်အွေးကောက်ပွဲ

ကော့ရှာ (၂၂) + မ (၃၁)

ပင့်ကူအိမ်သုံးသပ်ချက်ပြဇယား (ဒုတိယနှစ်စက်ဝန်း)

နှံစုကျေးရွာ၊ ကင်းကျေးရွာအုပ်စု

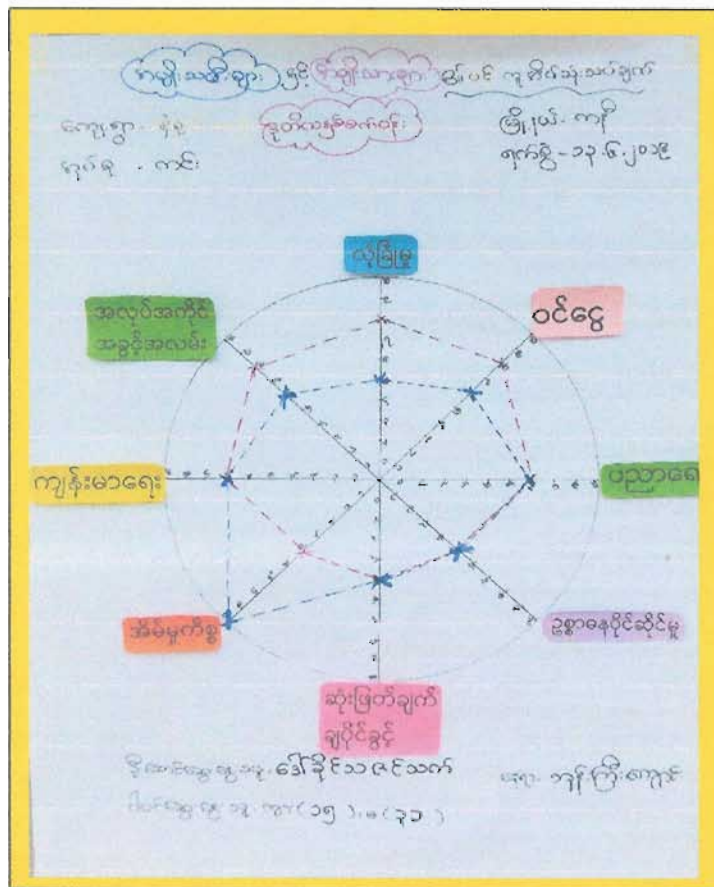
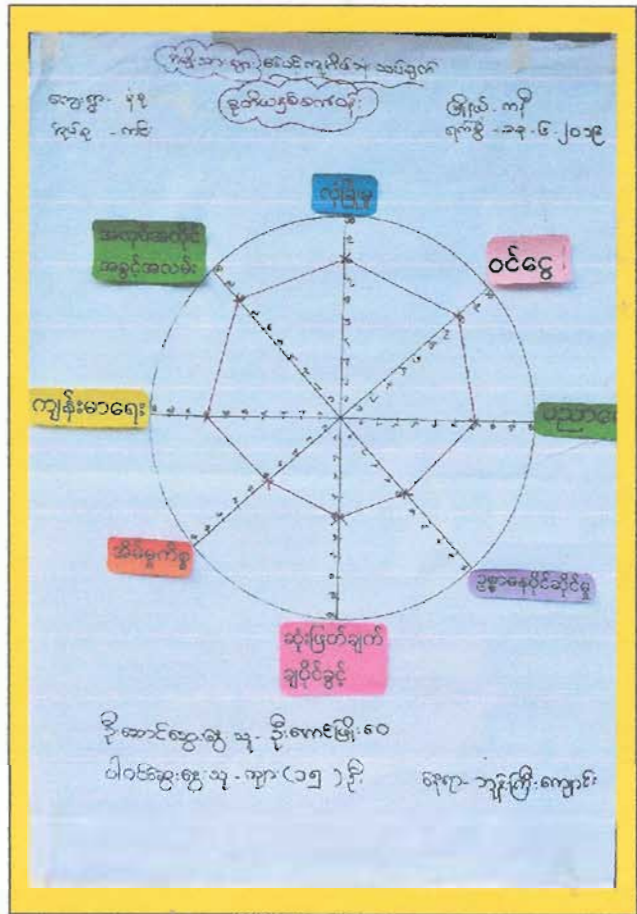
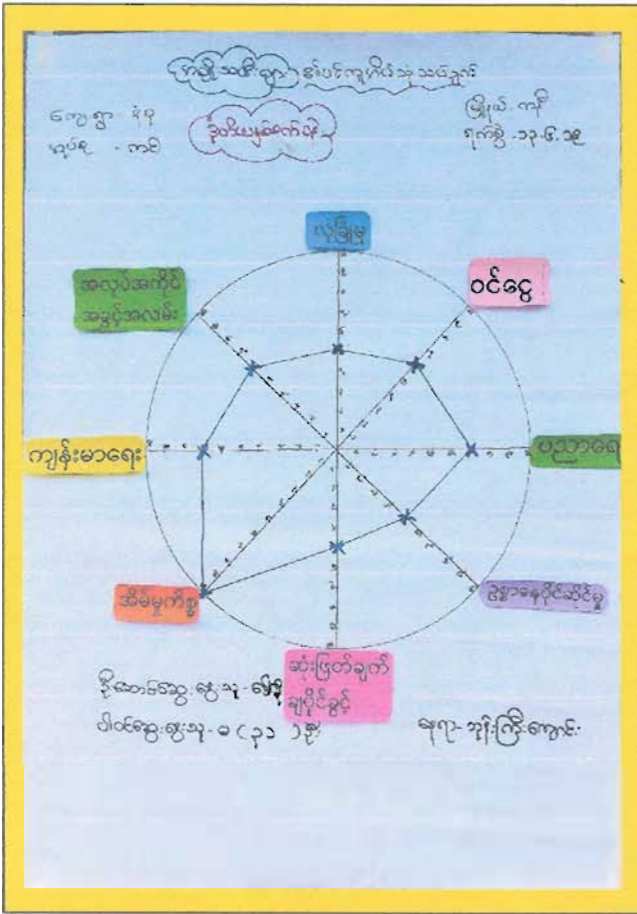

ကော့ရှာ - နံစု

ဒုတိယပုဒ်စကား

၇က်စွဲ - ၁၃.၆.၁၉

ပင်တုတ်ဖ် ခံ့ သပ်ချက်နှင့် အိုး စစ်ချက်

* ကျိုးဟရေ ကိစ္စ၊ ပညာဘိက္ခား ခွင့်၊ ဥစ္စာစု ပိုင်ဆိုင်မှုနှင့် ကိစ္စရပ်များကား အံ့၊ ဖြစ်ချက်ချင်းခွင့် များတွင် နမျိုးဘား၊ နမျိုးဘဖိုး၊ ကျိုး၊ ကျိုး၊ ခံစား ခွင့် ဖြစ်ပြီး ၊ ပူးပေါင်း ညှိနှိုင်း စောင့်ရှောက်ကြသည်။

* ဝင်ငွေ ရှာဖွေနိုင်မှု၊ ကလပ်ကိုင်တွင် န လမ်း ရှိ ချွန် လုံခြုံ မှုတို့ တွင် နမျိုးဘား များသည် နမျိုးဘဖိုး များထက်ပိုသာပြီး ပိုမာခွင့် နလမ်း ရှိ သည်။ နမျိုးဘဖိုး များ၏ လုံခြုံမှုသည် နမျိုးဘား များ တွင် ထက်မြက်ပြီး ဖိဖိ ကိုယ်ကို ယုံကြည်မှု တည်ဆောက်ရမည်။

* စိတ်မချစ်ခင်ရပ်များ တွင် နမျိုးဘဖိုး များ သည် နစစ်ကရာရာလုပ်ကိုင်ပြီး နမျိုးဘား များ မှ နည်း ယ်ကျ ညီလေး ကြသည်။ ယခုထက်ပို၍ ကျွန်ုပ်လုပ်ကိုင် ပေးပါက နမျိုး ဘဖိုး များသည် ဝင်ငွေလုပ် လျိုးများ ကို လုပ်ကိုင်လာနိုင်ပြီး ဖိဘား စုစီးပွား ရေး စောင့်ရှောက်လာမည်။

ပါဝင်ဆွေးနွေးသူ
အား (၁၅၅) + ၆(၃၁)

ဈေးရွာ - နံရ

ခုတ်ယဉ်စက်တိုး

ရက်စွဲ - ၁၃.၆.၂၀၁၉

ဖင်းပုံစံ ဆုံးသပ်ခြင်း၊ ဈေးရွာ၊ ခြင်းနှင့် ဆိုး၊ ခမ်းခြင်း

- * ရပ်ရွာဖွံ့ဖြိုးရေးလုပ်ငန်းများကို ကရိုဗီးသတ်တင်ဖွဲ့နှင့် ဆုတ်ချုပ်ရေးရုံးကဖွဲ့တိုးပူးပေါင်းကောင်ရွက်ကြသည်။
- * ဈေးရွာလူငယ်အမျိုးအား၊ ကမ္ဘိုးသဖိုးကဖွဲ့တိုးသည် ဘာရေး၊ နာရေးလုပ်ငန်းများကို ကမ်းကောင်ရွက်ကြသည်။
- * ဆုတ်ချုပ်ရေးရုံးကဖွဲ့နှင့် ရပ်ထိရပ်ဖများ၊ ဗဟိုကတဖွဲ့များကားလုံးပူးပေါင်း၍ ဈေးရွာဖွံ့ဖြိုးရေးလုပ်ငန်းခွဲများကို ပေါင်းစပ်လုပ်ကိုင်မှုများကို လုပ်ကောင်နိုင်စေကာမည်ဖြစ်ကြောင်း ဖြစ်သည်။

ပါဝင်စွမ်းအား
 အား (၂၂) + ဗ (၃၁)



..... နံနက်..... ကျေးရွာ၊ ကင်း..... ကျေးရွာအုပ်စု၊ ကနီမြို့နယ်

ဒုတိယပွဲစာတမ်း

ပွဲ	ကော်မတီအမည်	အမည်	အဖအမည်	အသက်	ပညာအရည်အချင်း	မှတ်ပုံတင်အမှတ်	တာဝန်	လက်မှတ်
	ဆေးကုတ်ဝါထမ်း	ဦးဝင်းဦး	ဦးအောင်စိန်	၅၃နှစ်	မယဘဏ်	၅/ကျေး(ပိုင်) ၀၄၅၉၇၃		
	ဆေးကုတ်ဝါထမ်း	ဒေါ်မေသူ	ဦးစောစံငြိမ်း	၃၀နှစ်	ပထမပွဲစာတမ်း	၅/ကျေး(ပိုင်) ၀၅၁၅၈၀		
	စီစဉ်ရေး	ဦးထွန်းဦး	ဦးကျော်ငြိမ်း	၄၃နှစ်	ပထမပွဲစာတမ်း	၅/ကျေး(ပိုင်) ၀၉၉၉၂၂	ဥက္ကဋ္ဌ	
	စီစဉ်ရေး	ဒေါ်တေးအိမ်	ဦးဖြူဖြူ	၂၉နှစ်	ကထာဝရ	၅/ကျေး(ပိုင်) ၁၂ ၁၇၈၉	ဥက္ကဋ္ဌ	
	ဝယ်ယူရေး	ဦးကျော်စိန်	ဦးဦးစိန်	၄၃နှစ်	မယဘဏ်	၅/ကျေး(ပိုင်) ၀၄၄၃၃၉	ခေါင်းစောင်	
	ဝယ်ယူရေး	ဒေါ်အိမ်အိမ်	ဦးစောစိန်	၃၈နှစ်	မယဘဏ်	-	ကမ္ဘာ့	
	ဝယ်ယူရေး	ဒေါ်စိန်စိန်	ဦးကျော်စိန်	၃၇နှစ်	မယဘဏ်	-	ကမ္ဘာ့	
	ဆက်စပ်ရေး	ဒေါ်ခင်အိမ်	ဦးကျော်စိန်	၂၂နှစ်	ကထာဝရ	-		
	လုပ်ငန်းစဉ်ရေး	ဒေါ်အိမ်အိမ်	ဦးကျော်စိန်	၃၉နှစ်	မယဘဏ်	၅/ပဒေက(ပိုင်) ၂၅၄၂၇၆	ကမ္ဘာ့	
	လုပ်ငန်းစဉ်ရေး	ဒေါ်ခင်အိမ်	ဦးကျော်စိန်	၄၃နှစ်	မယဘဏ်	၅/ကျေး(ပိုင်) ၀၉၉၉၅၅	ကမ္ဘာ့	
	လုပ်ငန်းစဉ်ရေး	ဒေါ်အိမ်အိမ်	ဦးကျော်စိန်	၅၄နှစ်	မယဘဏ်	၅/ကျေး(ပိုင်) ၀၅၅၉၂၀	ခေါင်းစောင်	
	စာရင်းစစ်ရေး	ဒေါ်အိမ်အိမ်	ဦးကျော်စိန်	၆၂နှစ်	မယဘဏ်	၅/ကျေး(ပိုင်) ၀၄၄၃၃၉	ခေါင်းစောင်	
	စာရင်းစစ်ရေး	ဒေါ်အိမ်အိမ်	ဦးကျော်စိန်	၄၈နှစ်	မယဘဏ်	၅/ကျေး(ပိုင်) ၀၃၂၄၉၅	ကမ္ဘာ့	
	စာရင်းစစ်ရေး	ဒေါ်အိမ်အိမ်	ဦးကျော်စိန်	၄၅နှစ်	ကထာဝရ	၅/ကျေး(ပိုင်) ၁၂ ၁၇၇၈	ကမ္ဘာ့	
	စာရင်းစစ်ရေး	ဒေါ်အိမ်အိမ်	ဦးကျော်စိန်	၅၅နှစ်	မယဘဏ်	၅/ကျေး(ပိုင်) ၀၃၂၅၃၃	ခေါင်းစောင်	
	စာရင်းစစ်ရေး	ဒေါ်အိမ်အိမ်	ဦးကျော်စိန်	၃၉နှစ်	မယဘဏ်	၅/ကျေး(ပိုင်) ၀၄၄၂၃၅	ကမ္ဘာ့	

စာရင်း = ကျား (၇) ဦး + မ (၉) ဦး = ၁၆ ဦး

ကျေးရွာအစည်းအဝေးကျင်းပမှု မှတ်တမ်းများ

နံနက်ကျေးရွာ

ကင်းကျေးရွာအုပ်စု



ပါဝင်ဆွေးနွေးသူများ
အမျိုးသားဦးရေ- (၃၇) ဦး
အမျိုးသမီးဦးရေ- (၆၂) ဦး

ပုံစံ - ၈ - ၁ ကျေးရွာအခြေခံအချက်အလက်များ (Form PC 1) ပထမအစဉ်စာတမ်း

လမ်းညွှန်ချက်။ ကျေးရွာတစ်ရွာသို့ ပထမဆုံးမိတ်ဆက်ခရီး သွားရောက်သောအခါ လူထုစည်းရုံးရေးမှူးသည် ကျေးရွာ ခေါင်းဆောင်များအား ကျေးရွာအချက်အလက်များကို မေတ္တာရ ပံ့ပိုး တောင်းခံရသည်။ ဤအချက်အလက်များကို စီမံကိန်း မိတ်ဆက်အစည်းဝေးမတိုင်မီတောင်းခံရမည်။ စီမံကိန်းမိတ်ဆက်အစည်းဝေးတွင် လူထုစည်းရုံးရေးမှူးသည် ဤအချက်အလက် များအား စစ်ဆေးပြီး မှန်ကန်အောင်ပြုလုပ်ရမည်။ ပြီးနောက်တွင် လူထုစည်းရုံးရေးမှူးမှ သတင်းအချက်အလက်ထဲသို့ Tablets မှ တဆင့် ဖြည့်သွင်းရမည်။			
ကျေးရွာခေါင်းဆောင် အမည်	ဦးအောင်	ကျေးရွာခေါင်းဆောင်၏ ဖုန်းနံပါတ်	လူထုစည်းရုံးရေးမှူး၏ အမည် -
တွဲဖက်	၀၅-၂၆၄၄၂၂၅၇၁/၀၅-၇၇၇၀၇၇	၁၀၆	မာစိဝေ
ပြည်နယ်၊တိုင်းဒေသကြီး	စစ်ကိုင်းပြည်နယ်	ကျေးရွာအုပ်စု	ကျေးရွာ
	၈၉	၈၉	၃၉

က။ လူဦးရေ

လူမျိုးစု	အိမ်ထောင်စု အရေအတွက်	ကိုးကွယ်သည့်ဘာသာ	အိမ်ထောင်စု အရေအတွက်
လူမျိုးစု (၁) --- ဗမာ ---	၁၁၇	ဘာသာ (၁) --- ဗုဒ္ဓ ---	၁၁၇
လူမျိုးစု (၂) -----		ဘာသာ (၂) -----	
လူမျိုးစု (၃) -----		ဘာသာ (၃) -----	
လူမျိုးစုရော -----		ဘာသာရော -----	
အခြား			
	အရေအတွက်		
မသန်စွမ်းသူများ	၈		
သက်ကြီးရွယ်အိုများ (၆၅ နှစ် နှင့် အထက်)	၅၀		
စစ်ဘေးရှောင်			

	အမျိုးသား (အရေအတွက်)	အမျိုးသမီး (အရေအတွက်)
လူဦးရေ		
လူမျိုးစု (၁) --- ဗမာ ---	၂၂၇	၂၂၅
လူမျိုးစု (၂) -----		
လူမျိုးစု (၃) -----		
အခြား		
အိမ်ထောင်စုဦးစီး	၁၀၂	၁၅

(ခ) အခြေခံအဆောက်အအုံ အသုံးအဆောင်များ

စာသင်ကျောင်း	အမှတ် ခြံပိ	ကျန်းမာရေး	အမှတ် ခြံပိ	ဘာသာရေး အဆောက် အအုံများ	အမှတ် ခြံပိ
မူကြိုကျောင်း	<input type="checkbox"/>	တိုက်နယ်ဆေးရုံ	<input type="checkbox"/>	စေတီ	<input checked="" type="checkbox"/>
မူလတန်းကျောင်း	<input checked="" type="checkbox"/>	ကျန်းမာရေးဌာန	<input type="checkbox"/>	ဘုန်းကြီးကျောင်း	<input checked="" type="checkbox"/>
မူလွန်ကျောင်း	<input type="checkbox"/>	ကျန်းမာရေးဌာနခွဲ	<input type="checkbox"/>	ဟိန္ဒူဘုရားကျောင်း	<input type="checkbox"/>
အလယ်တန်းကျောင်း	<input type="checkbox"/>	ဆေးပေးခန်း	<input type="checkbox"/>	ခရစ်ယာန်ကျောင်း	<input type="checkbox"/>
လယ်လွန်ကျောင်း	<input type="checkbox"/>	အခြား	<input type="checkbox"/>	ဓလီ	<input type="checkbox"/>
အထက်တန်းကျောင်း	<input type="checkbox"/>			အခြား	<input type="checkbox"/>
အခြား	<input type="checkbox"/>				
မှတ်ချက် ဒီဘာသာရေးအဆောက်အအုံ မရှိပါဘူး။		မှတ်ချက်		မှတ်ချက်	မဟာဘာသာရုံ ၅၂၆

(ဂ) ကျွမ်းကျင်သူများမှတ်တမ်း (ကျေးရွာတွင်နေထိုင်သော သို့မဟုတ် တခြားရွာမှလာရောက်သော ကျွမ်းကျင်သူများ)

(၁) စာသင်ကျောင်း			(၂) ကျန်းမာရေး			(၃) လက်မှုပညာရှင်		
	ရွာတွင်နေ ထိုင်သူ	အခြားရွာမှ လာသူ		ရွာတွင်နေ ထိုင်သူ	အခြား ရွာမှ လာသူ		ရွာတွင် နေထိုင်သူ	အခြားရွာ မှလာသူ
မူလတန်းပြဆရာ/မ	<input checked="" type="checkbox"/>	<input checked="" type="checkbox"/>	ဆရာဝန်	<input type="checkbox"/>	<input type="checkbox"/>	လက်သမား	<input checked="" type="checkbox"/>	<input type="checkbox"/>
အထက်တန်းပြဆရာ/မ	<input type="checkbox"/>	<input type="checkbox"/>	လက်ထောက် ကျန်းမာရေးပျူ	<input type="checkbox"/>	<input type="checkbox"/>	ပန်းရုံ	<input checked="" type="checkbox"/>	<input type="checkbox"/>
အလယ်တန်းပြဆရာ/မ	<input type="checkbox"/>	<input type="checkbox"/>	အမျိုးသမီးကျန်းမာရေး ဆရာမ	<input type="checkbox"/>	<input type="checkbox"/>	လျှပ်စစ်ကျွမ်းကျင် မီးသမား	<input checked="" type="checkbox"/>	<input type="checkbox"/>
မူကြိုဆရာ/မ	<input type="checkbox"/>	<input type="checkbox"/>	သားဖွားဆရာမ	<input type="checkbox"/>	<input type="checkbox"/>	ရေပိုက်သူယ်သူ	<input checked="" type="checkbox"/>	<input type="checkbox"/>
အခြား	<input type="checkbox"/>	<input type="checkbox"/>	ပြည်သူ့ကျန်းမာရေးလုပ်သား	<input checked="" type="checkbox"/>	<input type="checkbox"/>	စက်ပြင်ဆရာ	<input checked="" type="checkbox"/>	<input type="checkbox"/>
မှတ်ချက်			မှတ်ချက်			မှတ်ချက်		

(ဃ) ကျေးရွာသို့ ရောက်ရှိနိုင်သည့် လမ်းအခြေအနေ / ကျေးရွာတစ်ရွာသည် ၎င်း၏ ကျေးရွာအုပ်စုနှင့် ဆက်သွယ်ထားသော လမ်းအခြေအနေ (အောက်ပါတို့ကိုပိုင်းပါ)

ကျောက်ကြမ်းလမ်း ကတ္တရာလမ်း ကွန်ကရစ်လမ်း မော်တော်ဆိုင်ကယ်လမ်း
 ကျောက်ခင်းလမ်း မြေသားလမ်း လူသွားလမ်း အခြား _____

(င) ကျေးရွာဖွံ့ဖြိုးမှုစီမံချက်

(၁) လူထုထုတ်ပြန်စီမံကိန်းမစတင်မီ ဤကျေးရွာတွင်ကျေးရွာဖွံ့ဖြိုးမှု စီမံချက်ရှိခဲ့ပါသလား?

(၂) ရှိခဲ့ပါလျှင် ဤစီမံချက်ကို မည်သည့် ခုနှစ်တွင်ပြင်ဆင်ခဲ့ပါသနည်း?

(၃) ဤစီမံချက်ကို မြို့နယ်မှအတည်ပြုခဲ့ပါသလား?

ပိုင်းပါ
 ရှိပါသည်/မရှိပါ/မသိပါ

နှစ်-----/မသိပါ

ပြုခဲ့ပါသည်/မပြုခဲ့ပါ /မသိပါ

50 (16)
 ၁၃၅၇၇၇၇

ပုံစံ - စ - ၁ ကျေးရွာအခြေခံအချက်အလက်များ (Form PC-1) **ဒုတိယဌာနကဏ္ဍ**

လမ်းညွှန်ချက်။ ကျေးရွာတစ်ရွာသို့ ပထမဆုံး မိတ်ဆက်ခရီးသွားရောက်သောအခါ လူထုစည်းရုံးရေးမှူးသည် ကျေးရွာခေါင်းဆောင်များအား ကျေးရွာအချက်အလက်များကို မေတ္တာရပ်ခံ၍ တောင်းခံရသည်။ ဤအချက်အလက်များကို စီမံကိန်းမိတ်ဆက်အစည်းအဝေးမတိုင်မီ တောင်းခံရမည်။ စီမံကိန်းမိတ်ဆက်အစည်းအဝေးတွင် လူထုစည်းရုံးရေးမှူးသည် ဤအချက်အလက်များအား စစ်ဆေးပြီး မှန်ကန်အောင်ပြုလုပ်ရမည်။ ပြီးနောက်တွင် လူထုစည်းရုံးရေးမှူးမှ သတင်းအချက်အလက်ထဲသို့ Tablets မှ တဆင့်ဖြည့်သွင်းရမည်။

ကျေးရွာခေါင်းဆောင်အမည် ဦးဖောင်ထွန်း	ကျေးရွာခေါင်းဆောင်၏ ဖုန်းနံပါတ် ၀၉-၉၇၉၀၉၉၁၀၆	လူထုစည်းရုံးရေးမှူး၏ အမည် ဦးကော်ဖြိုး စေ.
ပြည်နယ်/တိုင်းဒေသကြီး မင်္ဂလာဒုံ	မြို့နယ် ကပ်	ကျေးရွာအုပ်စု ကင်း
		ကျေးရွာ ၉

က။ လူဦးရေ

လူမျိုးစု	အိမ်ထောင်စု အရေအတွက်	ကိုးကွယ်သည့် ဘာသာ	အိမ်ထောင်စု အရေအတွက်
လူမျိုးစု (၁) ဗမာ	၁၁၇	ဘာသာ(၁) ဗုဒ္ဓ	၁၁၇
လူမျိုးစု (၂)		ဘာသာ(၂)	
လူမျိုးစု (၃)		ဘာသာ(၃)	
လူမျိုးစုရော		ဘာသာရော	
အခြား			
	အရေအတွက်		
မသန်စွမ်းသူများ	၈		
သက်ကြီးရွယ်အိုများ (၆၅ နှစ် နှင့် အထက်)	၃၀		
စစ်ဘေးရှောင်			

	အမျိုးသား (အရေအတွက်)	အမျိုးသမီး (အရေအတွက်)	စုစုပေါင်း အရေအတွက်
လူဦးရေ			
လူမျိုးစု(၁) ဗမာ	၂၂၇	၂၂၈	၄၅၅
လူမျိုးစု(၂)			
လူမျိုးစု(၃)			
အခြား			
အိမ်ထောင်ဦးစီး	၁၀၂	၁၅	၁၁၇

(ခ) အခြေခံအဆောက်အအုံ အသုံးအဆောင်များ

စာသင်ကျောင်း	အမှတ် ခြံစံပါ	ကျန်းမာရေး	အမှတ် ခြံစံပါ	ဘာသာရေး အဆောက်အဦများ	အမှတ် ခြံစံပါ
အထက်တန်းကျောင်း	<input type="checkbox"/>	ဆေးရုံ	<input type="checkbox"/>	စေတီ	<input checked="" type="checkbox"/>
အလယ်တန်းကျောင်း	<input type="checkbox"/>	ကျန်းမာရေးဌာန	<input type="checkbox"/>	ဘုန်းကြီးကျောင်း	<input checked="" type="checkbox"/>
မူလတန်းကျောင်း	<input checked="" type="checkbox"/>	ကျန်းမာရေးဌာနခွဲ	<input type="checkbox"/>	ဟိန္ဒူဘုရားကျောင်း	<input type="checkbox"/>
မူကြိုကျောင်း	<input type="checkbox"/>	ဆေးပေးခန်း	<input type="checkbox"/>	ခရစ်ယာန်ကျောင်း	<input type="checkbox"/>
အခြား	<input type="checkbox"/>	အခြား	<input type="checkbox"/>	ဗလီ	<input type="checkbox"/>
				အခြား	<input type="checkbox"/>
မှတ်ချက် ၅၅၅		မှတ်ချက်		မှတ်ချက်	

(ဂ) ကျွမ်းကျင်သူများမှတ်တမ်း (ကျေးရွာတွင်နေထိုင်သော သို့မဟုတ် တခြားရွာမှ လာရောက်သော ကျွမ်းကျင်သူများ)

(၁) စာသင်ကျောင်း			(၂) ကျန်းမာရေး			(၃) လက်မှုပညာရှင်		
	ရွာတွင်နေထိုင်သူ	အခြားရွာမှလာသူ		ရွာတွင်နေထိုင်သူ	အခြားရွာမှလာသူ		ရွာတွင်နေထိုင်သူ	အခြားရွာမှလာသူ
မူလတန်းပြဆရာ/မ	<input checked="" type="checkbox"/>	<input checked="" type="checkbox"/>	ဆရာဝန်	<input type="checkbox"/>	<input type="checkbox"/>	လက်သမား	<input checked="" type="checkbox"/>	<input type="checkbox"/>
အထက်တန်းပြဆရာ/မ	<input type="checkbox"/>	<input type="checkbox"/>	လက်ထောက် ကျန်းမာရေးမှူး	<input type="checkbox"/>	<input type="checkbox"/>	ပန်းရံ	<input checked="" type="checkbox"/>	<input type="checkbox"/>
အလယ်တန်းပြဆရာ/မ	<input checked="" type="checkbox"/>	<input type="checkbox"/>	အမျိုးသမီးကျန်းမာရေး ဆရာမ	<input type="checkbox"/>	<input type="checkbox"/>	လျှပ်စစ်ကျွမ်းကျင်၊ မီးသမား	<input type="checkbox"/>	<input type="checkbox"/>
မူကြိုဆရာ/မ	<input type="checkbox"/>	<input type="checkbox"/>	သားဖွားဆရာမ	<input type="checkbox"/>	<input type="checkbox"/>	ရေပိုက်သွယ်သူ	<input type="checkbox"/>	<input type="checkbox"/>
အခြား	<input type="checkbox"/>	<input type="checkbox"/>	ပြည်သူ့ကျန်းမာရေး လုပ်သား	<input type="checkbox"/>	<input type="checkbox"/>	စက်ပြင်ဆရာ	<input checked="" type="checkbox"/>	<input type="checkbox"/>
မှတ်ချက်			မှတ်ချက်			မှတ်ချက် ဘိဝံသကျွမ်းကျင်		

(ဃ) ကျေးရွာသို့ ရောက်ရှိနိုင်သည့် လမ်းအခြေအနေ/ ကျေးရွာတစ်ရွာသည် ၎င်း၏ ကျေးရွာအုပ်စုနှင့် ဆက်သွယ်ထား
သော လမ်းအခြေအနေ (အောက်ပါတို့ကိုဝိုင်းပါ)

ကျောက်ကြမ်းလမ်း

ကတ္တရာလမ်း

ကွန်ကရစ်လမ်း

မော်တော်ဆိုင်ကယ်လမ်း

ကျောက်ခင်းလမ်း

မြေသားလမ်း

လူသွားလမ်း

အခြား-----

(င) ကျေးရွာဖွံ့ဖြိုးမှုစီမံချက်

ပိုင်းပါ

(၁) လူထုဗဟိုပြုစီမံကိန်းမစတင်မီ ဤကျေးရွာတွင် ကျေးရွာဖွံ့ဖြိုးမှုစီမံချက် ရှိခဲ့ပါသလား?

ရှိပါသည် / မရှိပါ / မသိပါ

(၂) ရှိခဲ့ပါလျှင် ဤစီမံချက်ကို မည်သည့်ခုနှစ်တွင် ပြင်ဆင်ခဲ့ပါသနည်း?

နှစ်----- / မသိပါ

(၃) ဤစီမံချက်ကို မြို့နယ်မှ အတည်ပြုခဲ့ပါသလား? မသိပါ

ပြုခဲ့ပါသည်/ မပြုပါ /

(စ) ခရီးအကွာအဝေး

(၁) ဤကျေးရွာ၏ ဗဟိုမှ ၎င်းကျေးရွာအုပ်စု၏ ဗဟိုအထိ ခရီးမိုင်မည်မျှကွာဝေးသနည်း? မိုင်----- / မသိပါ

(၂) ဤကျေးရွာမှ ၎င်းကျေးရွာအုပ်စု ဗဟိုအထိ သွားလာရာတွင် ကြာမြင့်သည့်အချိန်။

ခြောက်သွေ့ရာသီတွင်ကြာချိန်----- ၁၅ မိနစ် ----- ထော်လာဂျီ/မော်တော်ဆိုင်ကယ်/ခြေလျင်/လား/မော်တော်ဘုတ်/ အခြား-----

မိုးရာသီတွင်ကြာချိန်----- ၃၀ မိနစ် ----- ထော်လာဂျီ/မော်တော်ဆိုင်ကယ်/ခြေလျင်/လား/မော်တော်ဘုတ်/ အခြား-----

(ဆ) ပတ်ဝန်းကျင်ဆိုင်ရာ သဘာဝဘေးအန္တရာယ်

ဤကျေးရွာတွင် ရေကြီးခြင်းကဲ့သို့ သဘာဝဘေးအန္တရာယ် ကျရောက်ဖူးခြင်း ရှိပါသလား။

မရှိပါ

ရှိပါသည်

ရှိလျှင် ဖော်ပြပါ

မြန်မာ့အလင်း ၅၀ ချောင်း၊
ကျောက်ကြမ်းလမ်း၊ ရွှေဘိုမြို့နယ်၊ ရွှေဘိုမြို့

(ဇ) ကျေးရွာတွင် ဖွဲ့စည်းထားသော အဖွဲ့အစည်းများ

လူထုဗဟိုပြုစီမံကိန်းမတိုင်မီ ဤကျေးရွာတွင် ကျေးရွာဖွံ့ဖြိုးရေးအတွက် အစိုးရ(သို့)ရွာသားများကိုယ်တိုင် (သို့) စီမံကိန်း တစ်ခုခုမှ ဖွဲ့စည်းထားသည့် အဖွဲ့အစည်းများ ရှိပါသလား။

(၁) -----

(၂) -----

(ဈ) အထွေထွေအုပ်ချုပ်ရေးဦးစီးဌာန (GAD)မှ မှတ်တမ်းတင်ထားခြင်း

ဤကျေးရွာသည် အထွေထွေအုပ်ချုပ်ရေးဦးစီးဌာန (GAD) မှ မှတ်တမ်းတင်ထားမှု ရှိပါသလား။

မရှိပါ

ရှိပါသည်

ကျေးရွာခေါင်းဆောင်

အမည် ဦးကျော်စွာ

လက်မှတ် 

နေ့စွဲ ၁၃.၆.၂၀၁၉

လူထုစည်းရုံးရေးမှူး

အမည် ဦးကျော်ဖြူစ

လက်မှတ် 

နေ့စွဲ ၁၃.၆.၂၀၁၉

ပုံစံ-၀၂ - စီမံကိန်းစက်ဝန်းအချိန်ဇယား (PC 2)

ပထမဗဟိုစက်ရုံ

အခြေခံအဆောက်အအုံများ/လက်ထောက်နည်းပညာများ/စီမံကိန်းစက်ဝန်းတစ်ခုစီပြီးတိုင်း ကျေးရွာနှင့်ကျေးရွာအုပ်စုအတွက် ဤပုံစံကို ဖြည့်သွင်းရမည်။

အခြေခံအဆောက်အအုံများ/ လက်ထောက်နည်းပညာများ/စီမံကိန်းစက်ဝန်းတစ်ခုစီပြီးတိုင်း ကျေးရွာနှင့်ကျေးရွာအုပ်စုအတွက် ဤပုံစံကို ဖြည့်သွင်းရမည်။

18.6.2018

စက်ဝန်းအားအမှတ်ဖြစ်ပါ။ စက်ဝန်း (၁)၊ စက်ဝန်း (၂)၊ စက်ဝန်း (၃)၊ စက်ဝန်း (၄)၊ စက်ဝန်း (၅)

အခြေခံအဆောက်အအုံများ/ လက်ထောက်နည်းပညာများ/စီမံကိန်းစက်ဝန်းတစ်ခုစီပြီးတိုင်း ကျေးရွာနှင့်ကျေးရွာအုပ်စုအတွက် ဤပုံစံကို ဖြည့်သွင်းရမည်။

မြို့နယ် ကနဦး

ကျေးရွာအုပ်စု ကဏ္ဍ

ကျေးရွာ နံပါတ်

စီမံကိန်းအမျိုးအမည်များ	နေ့စွဲ		အချိုးသား အရေအတွက်	အချိုးသမီး အရေအတွက်	အစည်းအဝေးတက်ရောက်သူအရေအတွက်			အိမ်ထောင်စု ပေါင်း	အိမ်ထောင်စု %
	စတင်သည့် နေ့	ပြီးဆုံး သည့်နေ့			အိမ်ထောင်စုအရေအတွက်	လူမျိုးစုတက်ရောက်သူအရေအတွက်နှင့် လူမျိုးစုအမည်များ	အိမ်ထောင်စု ပေါင်း		
စီမံကိန်းဆောင်ရွက်မှုအဆင့်များ	18.6.2018	18.6.2018	65	50	89	မမာ 115	117	76%	
ကျေးရွာစီမံကိန်း မိတ်ဆက်အစည်းအဝေး	19.6.2018	19.6.2018	40	64	104	မမာ 104	117	89%	
ကျေးရွာအုပ်စုမှ လုပ်ငန်းဆုံးဖြတ်ချက်ချသည့် အစည်းအဝေး	27.6.2018	27.6.2018	3	2	5	မမာ 5	117		
မြို့နယ်အဆင့် စီမံကိန်းရေးဆွဲရေးနှင့် အကောင်အထည်ဖော်ရေးကော်မတီ၏ စီမံကိန်းသုံးသပ်မှု အစည်းအဝေး									
မြို့နယ်အဆင့် စီမံကိန်းရေးဆွဲရေးနှင့် အကောင်အထည်ဖော်ရေးကော်မတီ၏ တိုးမြှင့်မှုကို ကျေးရွာအုပ်စုအဆင့် အကြောင်းကြားသည့် အစည်းအဝေး	24/8/18	24/8/18	43	34	77	မမာ 77	117	65.81%	

ပုံစံ- ၃- ကျေးရွာဖွံ့ဖြိုးရေး ဦးစားပေးအစီအစဉ် ပထမဦးစွာ

လမ်းညွှန်ချက်။ ။ အဆင့် ၃ ကျေးရွာမှော်မှန်းအစည်းအဝေးပြီးဆုံးသည့်အခါ ကျေးရွာစီမံကိန်း အထောက်အကူပြု ကော်မတီသည် လူထုစည်းရုံးရေးမှူး အကူအညီဖြင့် ဤပုံစံကိုပြည့်စုံအောင်ဖြည့်သွင်းရမည်။			
လူထုစည်းရုံးရေးမှူး/ဝန်ထမ်းအမည် ဒေါ်စိန် ဝင်း			
နေ့စွဲ 18.6.2018	စက်ဝန်းအားအမှတ်ခြစ်ပါ (V) <input checked="" type="checkbox"/> စက်ဝန်း (၁) <input type="checkbox"/> စက်ဝန်း (၂) <input type="checkbox"/> စက်ဝန်း (၃) <input type="checkbox"/> စက်ဝန်း (၄) <input type="checkbox"/>		
ပြည်နယ်/တိုင်း စစ်ကိုင်း	မြို့နယ် ကနို	ကျေးရွာအုပ်စု ကင်း	ကျေးရွာ ခုံရ

က။ အခက်အခဲအတားအဆီးများအားဆွေးနွေးခြင်း - ယခုလက်ရှိအခြေအနေတွင် ဤကျေးရွာဖွံ့ဖြိုးရေးအတွက် အဓိက အခက်ခဲအတားအဆီးများသည် မည်သည်များဖြစ်ပါသနည်း။ (အမျိုးသား/အမျိုးသမီး အနည်းဆုံးအခက်ခဲ ၅ ခုစီဖော်ပြပါ။)

အမျိုးသားအဖွဲ့တင်ပြသော အခက်ခဲအတားအဆီးများ		အမျိုးသမီးအဖွဲ့တင်ပြသော အခက်ခဲအတားအဆီးများ	
၁	ရွာတွင်းမိန်းမလမ်းမကောင်းသဖြင့် ကျွန်းစာရေး၊ ဖိပျိုးရေး၊ ပညာရေးတို့တွင် ဆက်ခံခြင်း။	၁	ရွာတွင်းမိန်းမလမ်းမကောင်းသဖြင့် သွားစာရေး ဆက်ခံခြင်း။
၂	ကျေးလက်ဆေးပေးခန်းမရှိသဖြင့် ကျန်းမာရေးဆေးစစ်ခြင်း၊ ရောင်းဝယ်ခြင်း။	၂	ကျေးလက်ဆေးပေးခန်းမရှိသဖြင့် ကျန်းမာရေးဆေးစစ်ခြင်း၊ ရောင်းဝယ်ခြင်း။
၃	မူလကျေးရွာဆေးဆောင်သစ်မရှိ၍ ကလေးများအခြားရွာသို့ သွားရောက် တက်ရောက်နေခြင်း၊	၃	မူလကျေးရွာဆေးဆောင်သစ်မရှိ၍ ကလေးများအခြားရွာသို့ သွားရောက် တက်ရောက်နေခြင်း။
၄	မူလကျေးရွာမရှိသည့် အတွက် ကလေးများပညာသင်ကြားရန် ဆက်ခံခြင်း။	၄	မူလကျေးရွာမရှိ၍ အချိန်ကုန်၊ ငွေကုန် ရခြင်း။
၅	ကျောင်းခြံစည်းရိုးမလုံခြုံသဖြင့် ကျောင်းခွင့်ကလေးများ လုံခြုံမှု မရှိခြင်း။	၅	ကျောင်းခြံစည်းရိုးမလုံခြုံ၍ ကျောင်းခွင့်ကလေးများ လုံခြုံမှု မရှိခြင်း။

ခ။ မျှော်မှန်းခြင်း- နောင်လာမည့် (၅)နှစ်အတွင်း ကျေးရွာဖွံ့ဖြိုးတိုးတက်ရေး မျှော်မှန်းလျာထားချက်အားတင်ပြပါ။

အမျိုးသားအဖွဲ့တင်ပြသော မျှော်မှန်းချက်		အမျိုးသမီးအဖွဲ့တင်ပြသော မျှော်မှန်းချက်	
၁	ရွာတွင်းမိန်းမလမ်းကောင်းလာလျှင် ကျန်းမာရေး၊ ဖိပျိုးရေး၊ ပညာရေး တို့တွင် အဆင်ပြေလာမည်။	၁	ရွာတွင်းမိန်းမလမ်းကောင်းလာလျှင် သွားစာရေး အဆင်ပြေ လာမည်။
၂	ကျေးလက်ဆေးပေးခန်း ရှိလာလျှင် ကျန်းမာရေးဆေးစစ်ခြင်း၊ ရောင်းဝယ်ခြင်း တိုးတက်လာမည်။	၂	ကျေးလက်ဆေးပေးခန်း ရှိလာလျှင် ကျန်းမာရေးဆေးစစ်ခြင်း၊ ရောင်းဝယ်ခြင်း တိုးတက်လာမည်။
၃	မူလကျေးရွာဆေးဆောင်သစ်ရှိလာလျှင် ကလေးများအခြားရွာသို့ သွားရောက် မလို တော့ပေ။	၃	မူလကျေးရွာဆေးဆောင်သစ်ရှိလာလျှင် ကလေးများအခြားရွာသို့ သွားရောက် မလို တော့ပေ။
၄	မူလကျေးရွာရှိလာလျှင် ကလေးများ ပညာသင်ကြားရန် အဆင်ပြေလာမည်။	၄	မူလကျေးရွာရှိလာလျှင် ကလေးများ ပညာသင်ကြားရန် အဆင်ပြေလာမည်။
၅	ကျောင်းခြံစည်းရိုးလုံခြုံလာလျှင် ကျောင်းခွင့်ကလေးများ လုံခြုံစိတ်ချရ မည်။	၅	ကျောင်းခြံစည်းရိုးလုံခြုံလာလျှင် ကျောင်းခွင့်ကလေးများ လုံခြုံစိတ်ချရ မည်။

က။ လူထုစီမံကိန်း၏လာမည့် (၄)နှစ် စီမံကိန်းအတွက် အကျုံးဝင်သော ဦးစားပေးဖွံ့ဖြိုးတိုးတက်မှု လုပ်ငန်းအစီအစဉ်အားဖော်ပြပါ။

အဆင့်	ကျေးရွာအတွက်ဦးစားပေး ဖွံ့ဖြိုးတိုးတက်မှု လုပ်ငန်းစဉ်များ	အဆိုပြုသူ (အမျိုးသား/အမျိုးသမီးများ/ အမျိုးသား+အမျိုးသမီး)	ခန့်မှန်းကုန်ကျစရိတ်	အကျိုးခံစားခွင့်ရှိသူ ခန့်မှန်းခြေ အရေအတွက်
၁။	စာသင်ကျောင်းခြံလှုပ်တူးဖြည့်ဆည်း	က + မ	၅၄၀၀၀၀၀	၅၈
၂။	ရွာတွင်းရိပ်ခန်းဖြည့်ဆည်း	က + မ	၁၄၀၀၀၀၀၀	၄၅၂
၃။	မူကြိုကျောင်းဆောင်သစ်တည်ဆောက်ရန်	က + မ	၁၃၂၀၀၀၀၀	၄၅၂
၄။	မူလွှင့်ကျောင်းဆောင်သစ်တည်ဆောက်ရန်	က + မ	၂၄၇၅၀၀၀၀	၈၀
၅။	ကျေးလက်ဆေးပေးခန်းတည်ဆောက်ခြင်း	က + မ	၁၃၂၀၀၀၀၀	၄၅၂

ဃ။ လူထုစီမံကိန်း၏လာမည့် (၄)နှစ်အတွက် အကျုံးမဝင်သော ဦးစားပေး ဖွံ့ဖြိုးတိုးတက်မှုလုပ်ငန်း အစီအစဉ်များအား ဖော်ပြပါ။

အဆင့်	ကျေးရွာအတွက်ဦးစားပေး ဖွံ့ဖြိုးတိုးတက်မှု လုပ်ငန်းစဉ်များ	အဆိုပြုသူ (အမျိုးသား/အမျိုးသမီးများ/ အမျိုးသား+အမျိုးသမီး)	အခန်းကဏ္ဍ
၁။	ရေကာတာတည်ဆောက်ခြင်း	က + မ	၈၆၁
၂။	လျှပ်စစ်ဓါတ် (၂၄ နာရီ)	က + မ	ဗီ.စာစားရေး

ခေါင်းဆောင်၊ ကျေးရွာစီမံကိန်းအထောက်အကူပြုကော်မတီမှ အတည်ပြုသည်။

အမည်... ဦးကျော်စွာ... လက်မှတ် နေ့စွဲ ၂၀၁၈.၆.၂၀

..... ၂၀၁၈

လမ်းညွှန်ချက် (အဆင့် ၃) ကျေးရွာဖွံ့ဖြိုးရေးအစည်းအဝေးပြီးဆုံးသွားသောအခါ ကျေးရွာစီမံကိန်းအထောက်အကူပြု
ကော်မတီသည် လူထုစည်းရုံးရေးမှူးအကူအညီဖြင့် ဤပုံစံကို ပြည့်စုံအောင် ဖြည့်သွင်းရမည်။

လူထုစည်းရုံးရေးမှူးဝန်ထမ်းအမည် **ဦးကောင့်ဖြိုးစေ**

နေ့စွဲ **၁၃.၆.၂၀၁၉** စက်ဝန်းအား အမှတ်ခြစ်ပါ စက်ဝန်း (၁) စက်ဝန်း (၂)
 စက်ဝန်း (၃) စက်ဝန်း (၄)

ပြည်နယ်/တိုင်း မကင်း	မြို့နယ် ကျို	ကျေးရွာအုပ်စု ကင်း	ကျေးရွာ နီဇ
--------------------------------	-------------------------	------------------------------	-----------------------

က။ အခက်အခဲအတားအဆီးများအား ဆွေးနွေးခြင်း- ယခုလက်ရှိအခြေအနေတွင် ဤကျေးရွာဖွံ့ဖြိုးတိုးတက်ရေးအတွက် အဓိကအခက်အခဲအတားအဆီးများသည် မည်သည်များ ဖြစ်ပါသနည်း။ (အမျိုးသား/သမီး အနည်းဆုံး အခက်အခဲ ၅ ခုဆီ ဖော်ပြပါ)

အုပ်စုဖွဲ့ဆွေးနွေးမှုများမှ တင်ပြသော အခက်အခဲအတားအဆီးများ	
မိုးကာရံတွင် ဖွက်ထိုင်လျက်ရှိပြီး ခွား ရေး လာရေး ခက်ပြီး စီးပွား ရေး ပျက်စီး ကျန်းမာရေး များ ခြံဖို့အကျပ်အတည်း	<input type="checkbox"/> ကျား <input type="checkbox"/> မ <input type="checkbox"/> ကျား + မ
ပထမနှစ်ခက်တို တွင် ဖြိုးမြောက်ကောင် မပျက်နိုင် ဖြစ်ကောင်း ဖြစ်စဉ် ဖြိုး မလုံလဲ ဖြိုးစွား များ ဝင်ရောက်သည်	<input type="checkbox"/> ကျား <input type="checkbox"/> မ <input type="checkbox"/> ကျား + မ
မမျိုး ဘဏ် များ ခါးဖျက်မှု တွင် မမျိုးကို ကျင့်ပြီး ထင်း မီး စွေး ကမ်း ပျက်စီးမှု ကတွက် ဆက်ဆောင်မှု ဖြိုး မီး ဖြိုး ကျပ်စု များ ဖောက်ဖျက်မှု	<input type="checkbox"/> ကျား <input type="checkbox"/> မ <input type="checkbox"/> ကျား + မ
ကောင်း မား စိုး ရေပျော် မားဝင် ကောင်း စောင်း မလောက်သည် ကတွက်ကလေး များ ဘင်ကြား ရေး စတုဂံက ပျက် ဖြစ်သည်	<input type="checkbox"/> ကျား <input type="checkbox"/> မ <input type="checkbox"/> ကျား + မ
၃/၄ ဖြစ်နေသကလေး များ ကို ခါးစု များ မှ ဆောက်ရွက်ရန် ဖြစ် ကတွက် ချိတ်ဝင်နေရ ပျက်စီး များ မပျက်ကျိတ် ခဲကလေး များ မှာ လည်း ကပ်ပျက် ဖောက်ဖျက် ပါသည်	<input type="checkbox"/> ကျား <input type="checkbox"/> မ <input type="checkbox"/> ကျား + မ

ခ။ မျှော်မှန်းခြင်း- နောင်လာမည့် (၅)နှစ်အတွင်း ကျေးရွာဖွံ့ဖြိုးရေး မျှော်မှန်းလျာထားချက်များအား တင်ပြပါ။

အုပ်စုဖွဲ့ဆွေးနွေးမှုများမှ တင်ပြသော အခက်အခဲအတားအဆီးများ	
ကောင်း ပြုစုလာပြီး ခွား ရေး လာရေး ကောင်း မျိုး ဖြိုး စေစေရာ ရာ တိုး တက်လာမည်	<input type="checkbox"/> ကျား <input type="checkbox"/> မ <input type="checkbox"/> ကျား + မ
ကလေး များ စေ့ကုသကင်း တင်း မားဝင် ကြား ငြိမ်း ဖြိုး ပျက်စီး တိုး တက်ကောင်း မျိုး ဖြိုး ကောင်း စွာ ရှိ ကျက် ပြုပေး လာမည်	<input type="checkbox"/> ကျား <input type="checkbox"/> မ <input type="checkbox"/> ကျား + မ
မမျိုး ဘဏ် များ ခါးဖျက်မှု ကတွက် ချိတ်ကုသကောင်း ဖြိုး ချိတ်ဝင်နေရ ပျက်စီး များ ပျက် ကျိတ် ဖြိုး မီး များ စား ဝတ် ရေး ဆောင် လာမည်	<input type="checkbox"/> ကျား <input type="checkbox"/> မ <input type="checkbox"/> ကျား + မ
ကလေး များ ကေး ကေး ချင်း ချမ်း ပျက် ဘင်ကြား စေ့ ဖြိုး မီး များ မိတ်ကေး ကေး နှိ ဖြေမည်	<input type="checkbox"/> ကျား <input type="checkbox"/> မ <input type="checkbox"/> ကျား + မ
ကလေး များ ကပ်ပျက် ဖောက်ဖျက် တိုး ပွား လာပြီး မီး များ လည်း ဝင်နေရ ပျက်စီး များ ကို မိတ်ကေး ချက်စား စွာ ရှိမည်	<input type="checkbox"/> ကျား <input type="checkbox"/> မ <input type="checkbox"/> ကျား + မ

ပုံစံ - စ - ၃ ကျေးရွာဖွံ့ဖြိုးရေးဦးစားပေးအစီအစဉ် (Form PC-3)

လမ်းညွှန်ချက်။ အဆင့်(၃)ကျေးရွာမျှော်မှန်းချက်အစည်းအဝေးပြီးဆုံးသွားသောအခါကျေးရွာစီမံကိန်းအထောက်အကူပြု ကော်မတီသည် လူထုစည်းရုံးရေးမှူးအကူအညီဖြင့် ဤပုံစံကို ပြည့်စုံအောင် ဖြည့်သွင်းရမည်။			
လူထုစည်းရုံးရေးမှူးဝန်ထမ်းအမည် ဦးကေဇော်ဖြိုးဝေ			
နေ့စွဲ ၁၃.၆.၂၀၁၉	စက်ဝန်းအား အမှတ်ခြစ်ပါ <input type="checkbox"/> စက်ဝန်း(၁) <input checked="" type="checkbox"/> စက်ဝန်း(၂) <input type="checkbox"/> စက်ဝန်း(၃) <input type="checkbox"/> စက်ဝန်း(၄)		
ပြည်နယ်/တိုင်း စစ်ကိုင်း	မြို့နယ် ကနီ	ကျေးရွာအုပ်စု ကင်း	ကျေးရွာ ခုံခ

က။ အခက်အခဲအတားအဆီးများအား ဆွေးနွေးခြင်း- ယခုလက်ရှိအခြေအနေတွင် ဤကျေးရွာဖွံ့ဖြိုးတိုးတက်ရေးအတွက် အဓိကအခက်အခဲအတားအဆီးများသည် မည်သည်များ ဖြစ်ပါသနည်း။ (အမျိုးသား/သမီး အနည်းဆုံး အခက်အခဲ ၅ ခုဆီ ဖော်ပြပါ)

အုပ်စုဖွဲ့ဆွေးနွေးမှုများမှ တင်ပြသော အခက်အခဲအတားအဆီးများ	
ကလေး၊ ယူငယ်များ စောင့်ရှောက် ကျွမ်းကျင်မှု မရှိခြင်း၊ ကျန်းမာရေး မကောင်းခြင်း၊ မိဘများ မလုပ်ကိုင်နိုင်ခြင်း	<input type="checkbox"/> ကျား <input type="checkbox"/> မ <input type="checkbox"/> ကျား+မ
ရေရရှိရေး မကောင်းခြင်း၊ မြေသေတ္တာ မရှိခြင်း၊ မြေသေတ္တာ မကောင်းခြင်း၊ မြေသေတ္တာ မကောင်းခြင်း	<input type="checkbox"/> ကျား <input type="checkbox"/> မ <input type="checkbox"/> ကျား+မ
ထောက်ပံ့ရေး မကောင်းခြင်း၊ မြေသေတ္တာ မကောင်းခြင်း၊ မြေသေတ္တာ မကောင်းခြင်း	<input type="checkbox"/> ကျား <input type="checkbox"/> မ <input type="checkbox"/> ကျား+မ
ကျေးရွာအုပ်စု မကောင်းခြင်း၊ မြေသေတ္တာ မကောင်းခြင်း၊ မြေသေတ္တာ မကောင်းခြင်း	<input type="checkbox"/> ကျား <input type="checkbox"/> မ <input type="checkbox"/> ကျား+မ
	<input type="checkbox"/> ကျား <input type="checkbox"/> မ <input type="checkbox"/> ကျား+မ

ခ။ မျှော်မှန်းခြင်း- နောင်လာမည့် (၅)နှစ်အတွင်း ကျေးရွာဖွံ့ဖြိုးရေး မျှော်မှန်းချက်များအား တင်ပြပါ။

အုပ်စုဖွဲ့ဆွေးနွေးမှုများမှ တင်ပြသော မျှော်မှန်းချက်များ	
ကလေး၊ ယူငယ်များ စောင့်ရှောက် ချစ်မြတ်နိုးမှု မရှိခြင်း၊ ကျန်းမာရေး မကောင်းခြင်း	<input type="checkbox"/> ကျား <input type="checkbox"/> မ <input type="checkbox"/> ကျား+မ
ရေရရှိရေး မကောင်းခြင်း၊ မြေသေတ္တာ မကောင်းခြင်း၊ မြေသေတ္တာ မကောင်းခြင်း	<input type="checkbox"/> ကျား <input type="checkbox"/> မ <input type="checkbox"/> ကျား+မ
ထောက်ပံ့ရေး မကောင်းခြင်း၊ မြေသေတ္တာ မကောင်းခြင်း၊ မြေသေတ္တာ မကောင်းခြင်း	<input type="checkbox"/> ကျား <input type="checkbox"/> မ <input type="checkbox"/> ကျား+မ
ကျေးရွာအုပ်စု မကောင်းခြင်း၊ မြေသေတ္တာ မကောင်းခြင်း၊ မြေသေတ္တာ မကောင်းခြင်း	<input type="checkbox"/> ကျား <input type="checkbox"/> မ <input type="checkbox"/> ကျား+မ
	<input type="checkbox"/> ကျား <input type="checkbox"/> မ <input type="checkbox"/> ကျား+မ

ဂ။ လူထုစီမံကိန်း၏ လာမည့်(၄)နှစ်အတွက် အကျုံးဝင်သော ဦးစားပေးဖွံ့ဖြိုးတိုးတက်မှုလုပ်ငန်း အစီအစဉ်များအား ဖော်ပြပါ။

ဦးစားပေး အဆင့်	ကျေးရွာအတွက် ဦးစားပေး ဖွံ့ဖြိုးတိုးတက်မှု လုပ်ငန်းစဉ်များ	အဆိုပြုသူ(အမျိုးသားများ/ အမျိုးသမီးများ/ အမျိုးသား+ အမျိုးသမီး)	အခန်းကဏ္ဍ	ဦးစားပေးအဆင့်သတ်မှတ်ချက်	ခန့်မှန်း ကုန်ကျ စရိတ်	အကျိုးခံစားခွင့်ရှိသူ ခန့်မှန်းခြေ အရေအတွက်		
						ကျား	မ	ပေါင်း
၁	၅၀ တွင်းယစ် ထွက်ကုန်ခင်းခြင်း	က+မ	ပင်းပင်း ကုန်ထွက်ရေး	၂ တိယ	၂၅၀၀၀၀၀၀	၂၂၇	၂၂၈	၄၅၅
၂	စာဆင်ကျောင်းခြံဆင်းဂျိ ကာရှုခြင်း	က+မ	ပညာရေး	ပထမ	၄၄၀၀၀၀၀၀	၂၂၇	၂၂၈	၄၅၅
၃	ညှပ်စစ်ဖိ. ဇြိုး ဇိုးတိုင်	က+မ	ဇိုးယင်းရေး	အစိုးရ	၂၅၀၀၀၀၀၀	၂၂၇	၂၂၈	၄၅၅
၄	စာဆင်ကျောင်းကောင်	က+မ	ပညာရေး	အစိုးရ	၂၅၀၀၀၀၀၀	၂၂၇	၂၂၈	၄၅၅
၅	မူကြိုကျောင်း	မ	ပညာရေး	အစိုးရ	၂၅၀၀၀၀၀၀	၂၂၇	၂၂၈	၄၅၅

ဃ။ လူထုစီမံကိန်း၏ လာမည့်(၄)နှစ်အတွက် အကျုံးမဝင်သော ဦးစားပေးဖွံ့ဖြိုးတိုးတက်မှုလုပ်ငန်း အစီအစဉ်များအား ဖော်ပြပါ။

အဆင့်	ကျေးရွာအတွက် ဦးစားပေး ဖွံ့ဖြိုးတိုးတက်မှု လုပ်ငန်းစဉ်များ	အဆိုပြုသူ(အမျိုးသားများ/ အမျိုးသမီးများ/ အမျိုးသား+အမျိုးသမီး)	အခန်းကဏ္ဍ
၁	မိုက်ဗျိုးရေးရင်းပညာ	က+မ	မိုက်ဗျိုးရေး
၂	ကောက်ပွေးဝင်းကြောင်း ပညာ (အောက်ခြံတစ်တန်း / ကမ္ဘာ့မြေပုံတစ်တန်း)	မ	ကောက်ပွေးဝင်းကြောင်း
၃			
၄			
၅			

ခေါင်းဆောင်၊ ကျေးရွာစီမံကိန်းအထောက်အကူပြုကော်မတီမှ အတည်ပြုသည်။

အမည် ----- လက်မှတ် ----- နေ့စွဲ -----
 အမည် ----- လက်မှတ် ----- နေ့စွဲ -----

လူထုကို ပြစိပ်ကိုး (ဥပဒေစာတမ်း)

ပထမကြိမ် စည်းကမ်း ပြတ်တမ်း

အေးဂျာ - နို ၉ ၊ ဗဟို - ကင်း

ရက်စွဲ - ၁၃.၆.၂၀၁၉

ရက်စွဲ - မတ်လ ၀၀ မှ စတင် ၁၂:၀၀ ထိ

တက်ဆက်အဖွဲ့ (၃၅၂+၆၆၂)

အေးဂျာ သည် ကောင်းကျင် - ကျေးဇူးတင်စွာ ဦးကော်ထွန်းမှ နည်းဥပဒေ
 စကား ပြောကြားပြီး ၊ တိုင်းများမှ တစ်ဦးချင်း သိတ်ဆက်ပြီး စီမံကိုး မိတ်ဆက်၊
 စီမံကိုး စာတမ်း ၊ မိမိကတော်ရှိ သည့် တာဝန်များ ၊ ကော်ပိုဇစ် ဖွဲ့စည်းပုံ စာတမ်းချုပ်ကို
 ကို စာတမ်းများ မှ နာယူ၍ ကျွေးမွေး ခဲ့ပါသည်။ ထိုရက် စောစောတိုင်း စံနှုန်း ဖြစ်
 တာဝန်များ ကို ထပ်ပုံရင်း ပြုပြီး ပထမဦးစေတော် ပြုစေအောင် တိုင်းများ ကို ထပ်ပုံတာဝန်
 ထမ်းကောင်းလို ဇာ မလို ဇာ အေးဂျာ ပြီး က သိမ်းရလည် ဖွဲ့စည်းခဲ့သည်။ ထိုရက်
 ကွန်ဝင်များ ဖွဲ့စည်းရာ ၊ ရှောင်ရာ က သက်များ ကို ရှင်းပြန်ပတ်ပြန်ရေးထိုး ခဲ့ပါသည်။
 ထိုရက်တက်ဆက်အဖွဲ့ အဖွဲ့အစည်းများ ဗဟို ဥပဒေပြု ပြီး PRA Tool ဇာ
 ကား နဂါးစွဲအေးဂျာ ပြီး လူထုကိုယ်စားပြု လူမှုဝန်ထမ်း များ မှ တစ်ပြေး အေးဂျာ ခဲ့ပါသည်။
 တက်ဆက်အဖွဲ့များ စာမျိုးစား ၊ စာမျိုး သမီး ၊ ဥပဒေ ခွဲ၍ ကောက်ခံ ပြဿနာများ ၊
 ရောင်စွာ ဖြစ်ကွက်အောင် ချက်များ ဖြစ် အေးဂျာ အဖွဲ့ အေးဂျာ လုပ်ငန်းများ ကို စေတနာ
 အေးဂျာ ပြီး တစ်ဦးချင်း မှ ကိုယ်စားပြု ပြုလုပ်တင်ပြအေးဂျာ ဖြစ်ပါသည်။ ထိုရက်
 ကတည်း ၊ မခင် ဘောလုပ်ငန်း များ ဖြစ် က က က ကွယ် များ ကို ရှင်းပြအေးဂျာ ခဲ့ပါသည်။
 ထိုရက် စာမျိုးစား ၊ သမီး ၊ ဖုန်း ၊ မဆုဦး ဘောလုပ်ငန်း များ ကို ယူဆွဲပြီး ၊ ကတည်း ၊
 မခင် ချွေးချွေး သတ်မှတ်ပြီး ဦး စား လေး လုပ်ငန်း စစ်များ ကို ကိုပြု သတ်မှတ်ပေး
 ခဲ့ကြသည်။ ထိုထပ်ပုံ ဦး စား လေး လုပ်ငန်း ဖြစ်သည် ၊ ရွာတွင်း လမ်း ကျွဲကရမ်းခင်း ခြင်း
 ကား ခရမ်း ဖြစ် ရှေ့ကို ကစားကစား အဖွဲ့ တစ်စုတည်း သတ်မှတ်သောတူ
 ခဲ့သည်။

၆၁
 မှတ်တမ်း တင်သူ
 ဒေါ်စ ကခိုင်ထွန်း
 စီတောက်

နမ္ပိုး ဘား များ ပြု တင်ပြစောကဆက် ကံ ပြဿနာများ

စား - ရှာ - ငုံ့

ဒုတိယ ဖွဲ့စည်းပုံ

ရက်စွဲ - ၁၃.၆.၂၀၁၉

- * မိုးရာသီတွင် လမ်း များ ပြု ကမ်းရိုး ဖွား ဖားရား ခက်ခဲခြင်း
- * ထူးဖားရား စားပေး ဆိုး ဖန်ဆင်း နှစ်ခြား ရွာများ ဆိုး ဖွားကွယ် ရသည်
ကဆက်ကံ ဖွဲ့ခြင်း
- * လှုပ်ရှားခြင်း ဖရောပိ စား သတ္တ ကတွက် ကလေး များ စာပေ စာပေလားနှင့် နမ္ပိုး ဘား
များ နှစ်ပြုတ်ရာတွင် နေပြီပေး ရပြီ ခက်ခဲခြင်း -
- * မူကြိုကောင်း ဖန်ဆင်း နှစ်ခြား ကလေး များ ပညာသင်ကြား ရေး ခက်ခဲခြင်း
- * စာသင် ကောင်းကောင်းနှင့် ကောင်းဘား ခိုး ရှေးမူတသဖြင့် ပညာသင်ကြား
ရာတွင် ခက်ခဲခြင်း
- * စာသင် ကောင်း ခြံ ခင်း ရှိ ကို ပထမ ဖွဲ့စည်းပုံ တွင် နေပြီ ခက်
ဖောက်ပြန် ခြင်းခြင်း
- * ကောင်းယာ ကို ခက် ကထား လှုပ်ရှားခြင်း နှစ်ခြား ရှေး ပညာ ကို နှစ်ခြား ဆိုး
နား များ ဖွဲ့စည်းပုံ နှစ်ခြား ဖွဲ့စည်း နှစ်ခြား ခြင်း

ပါဝင်ဆွေးနွေးသူ
အား - (၃၇) ဦး

မေတ္တိ: ဘာ: များ မှ တင် ပြစော နောင် (၅) နှစ် ကထွက်ပေးပြီး ချက်များ

လေး: ၅၅ - နိဗ္ဗ

ဒုတိယ နှစ်ခက်ကြီး

ရက်စွဲ - ၁၃.၆.၂၀၁၉

- * လမ်းများ ကောင်း မြှုပ်နှံပြီး ခွားလာရင်း ကောင်း ပြေသာမည်။
- * ကျား၊ ငှက်၊ စားပေး၊ ချီးမြှုပ်နှံပြီး ဖိစိန်တွင် ဘာ ကျင့်၍ ကုသလာနိုင်မည်။
- * လျှပ်စစ် နှိုးရရှိ လာလျှင် ကလေး များ ကြည့်ခြင်း ၊ ချက်ပြုတ်ခြင်းများ ကောင်း ပြေသာမည်။
- * မူကြိုကောင်း များ ရရှိ လာလျှင် ကလေး များ ကောင်း ခွာပညာသင်ကြား နိုင်မည်။
- * သာသနာရေးကောင်းကောင်း သစ်ရရှိ လာလျှင် မူကြိုကောင်း ကိုကောင်း ခွာ သင်ကြားနိုင်မည်။
- * ကောင်းခြံခင်းရိုး ကြီး ပြီး သတ်နိုင်လျှင် ကလေး များ ကုန်ကျငွေကင်းခွာ ပညာသင်ယူနိုင်မည်။
- * ကောင်းယာဝိတ်ပျိုး ရေး လုပ်ပေးများ ကို ဆုတောင်း လုပ်ကိုင် နိုင်ပြီး သိပ္ပံများ ကထွက်ကုန် လာပြီး နှိုးပွား ရေး ကောင်းကြလော့မည်။

ပါဝင်စွမ်းစွမ်း ၅၃
ကျွန်ုပ်တို့

ရေညှိ: သဖိုး: များ: မှတစ်ပြတော ကရက်ကဲ ဗြာသနာများ:

ကော: ဟွာ - နိဗ္ဗ

ဒုတိယဒ္ဒါရ်တို:

ရက်စွဲ - ၁၃.၆.၂၀၁၉

* ပိုး: ရာဘီ: ဗွက်ထဲ: မှိုင်: ပေါက်: ဖြီး: ဟွား: ရေး: လာ: ရေး: ဆက်: ခဲ: ဖြီး: မီး: ပွား: ရေး: ၊
ပဉ္စာ: ရေး: ၊ ကျား: ကဲ: ရေး: များ: ဒြပ်: ကျ: ပါ: သည်:

* ပထမဒ္ဒါရ်တို: တွင်: ဖြီး: မြောက်: ကောင်: မလှဝဲ: ခိုင်: ရှိ: ကျော်: ကောင်း: ခြံ: ခင်း: ရိုး:
မလှဲ: ခါ: ဖွား: ပွား: များ: ထိ: ကျော်: ကသည်:

* ရေညှိ: သဖိုး: များ: ဝါ: မှတ်: ခွဲ: တွင်: ကချိ: ပျံ: ကျ: ဖြီး: ထင်း: မီး: ဓွေး: ကျုံး: ဖြေ:
သည့်: ကတွက်: ကောင်း: များ: ဖြိုး: ကိုး: ဖြီး: ရာ: သို့: ကျော်: ကျော်: ပြု: ရသည်:

* အကောင်း: ဘား: ခြီး: ရေ: နှင့်: စာ: သင်: ကောင်း: ဖလောက်: သည်: ကတွက်: ကောင်း: များ:
ခါ: ကြား: ရေး: ကော့: ကိယုတ်: ဖြစ်: ရသည်:

* ၃/၄ ဒြပ်: ကဗျာ: ကဏ္ဍ: များ: ကို: ဖိ: ခင်း: များ: မှ: စောင့်: ကျော်: ကရံ: သည်: ကတွက်:
ရည်: ဝင်: ဖြေ: လျင်: ရေး: ဝလှင်: ကိုင်: ခိုင်: ကဲ: ကဏ္ဍ: များ: မှာ: သည်: ပ: ကျော်: ကောင်း: ခြင်း: ပါ: ၊
ရသည်:

* ကဏ္ဍ: လျှယ်: များ: ကောင်း: ကား: လယ်: ချိ: တွင်: ကချိ: ကို: ကဏ္ဍ: ခြိ: ကျုံး: မှေး: ခြင်း: ခြင်း:

* ရေညှိ: သဖိုး: များ: ကတွက်: ကလှင်: ကိုင်: ကွင်း: ကလှင်: ရည်း: ပါ: ဖြီး: ဝင်: ဖြေ: လျင်: ရေး: များ:
ဝလှင်: ကိုင်: ခိုင်: ခြင်း:

ပါ: ထိ: ကောင်း: ခြင်း: သူ
မ ၂၆၂၁ ခြင်း

ကျေးဇူးတင်စာ / ကျေးဇူးတင်စာ ပေးပို့ရန်အတွက် ဖွဲ့စည်းပေးလိုက်ပါသည်။

ကျေးဇူး - ၃၉

ဒုတိယမြောက်

ရက်စွဲ - ၁၃.၇.၂၀၁၉

ကံစဉ် (၁) အောင်စွာဖြင့် ဖြစ်ပေါ်ခြင်း (က+မ)

ကံစဉ် (၂) ရွာတွင်းလမ်း ကျွန်းကျွန်းခြင်း (က+မ)

ကံစဉ် (၃) ကျေးလက်ကျေးလက် (က)

ကံစဉ် (၄) အောင်စွာဖြင့် အောင်စွာဖြင့် (က+မ)

ကံစဉ် (၅) မူကြိုကျောင်းတည်ဆောက်ခြင်း (မ)

ကံစဉ် (၆) အကြည်တိုက်တည်ဆောက်ခြင်း (က+မ)

ကံစဉ် (၇) ဖိုးကြီး ဖိုးကြီး ဘွဲ့ပေးခြင်း နေရာပေး (က+မ)

ကံစဉ် (၈) မိုက်ညှိုးကျောင်းပညာ (က+မ)

ကံစဉ် (၉) ကျေးဇူးတင်စာ ပေးခြင်းပညာ (မ)

(ကျေးဇူးတင်စာ / ကျေးဇူးတင်စာ)

ကျေးရွာကဏ္ဍအလိုက် ဦးစားပေးဖွံ့ဖြိုးလုပ်ငန်းစဉ်များ

ဒုတိယအစဉ်စာတမ်း

ကဏ္ဍ	ဦးစားပေးအဆင့်	လုပ်ငန်းအမျိုးအစား	အဆိုပြုသူ အမှန်ခြစ်ရန်			ခုနှစ်	ထောက်ပံ့မည့် အဖွဲ့အစည်း	မှတ်ချက်
			က	မ	က+မ			
အခြေခံအဆောက်အအုံကဏ္ဍ (လမ်း/တံတား/ရေရရှိရေး/မီးလင်းရေး)	၂	ရွာတွင်း ဗဟို ကျွဲကျွေးခြင်း			✓			
	၂	ပျက်စီးစွမ်းကြီး ထိခိုက်			✓			
လူမှုစီးပွားရေးကဏ္ဍ (ပညာရေး/ကျန်းမာရေး)	၅	စာမေးပွဲအောင်မြင်ရေး			✓	၂၀၁၅	၂၀၁၅	
	၂	စာမေးပွဲအောင်မြင်ရေး			✓			
	၃-	မူကြံရေး		✓				
	၄	ကျေးလက်ကျန်းမာရေး	✓					
	၅	မူကြံရေး			✓			
အသက်မွေးဝမ်းကျောင်းကဏ္ဍ (စိုက်ပျိုးရေး/မွေးမြူရေးနှင့် ဆိုင်သောအဆောက်အအုံနှင့် အခြားလုပ်အပ်ခက်များ)	၁	စိုက်ပျိုးရေး ပျက်စီးမှု			✓			
	၂	ကျွဲကျွေးခြင်း နှင့် စက်ယူခြင်း / ကျွဲကျွေးခြင်း		✓				

