

ပြည်ထောင်စု သမ္မတမြန်မာနိုင်ငံတော် အစိုးရ

စိုက်ပျိုးရေး၊ မွေးမြူရေးနှင့်ဆည်မြောင်းဝန်ကြီးဌာန  
ကျေးလက်ဒေသဖွံ့ဖြိုးတိုးတက်ရေး ဦးစီးဌာန  
တနင်္သာရီမြို့နယ်



လူထုဗဟိုပြု စီမံကိန်း

National Community Driven Development Project  
(NCDDP)



ကျေးရွာဖွံ့ဖြိုးရေး အစီအစဉ်

Village Development Plan (VDP)

နန်းစိမ့်ပြင်ကျေးရွာ၊ အနောက်မော်တုန်းကျေးရွာအုပ်စု

၂၀၁၇ ခုနှစ်

တနင်္သာရီမြို့နယ်

မာတိကာ

၁။	မြို့နယ်မြေပုံ	၃
၂။	ကျေးရွာအုပ်စုပြမြေပုံ (တည်နေရာ)	၄
၃။	အုပ်စုတွင်ပါဝင်သောကျေးရွာများစာရင်း	၅
၄။	ကျေးရွာအခြေခံအချက်အလက်များ	၆
၅။	လူထုပူးပေါင်းပါဝင်သော လူမှုဆန်းစစ်ခြင်းနှင့် အကဲဖြတ်ခြင်းလုပ်ငန်းစဉ် (PSA/PRA) အကျဉ်းချုပ်ဖော်ပြချက်	၇/၈
၆။	ကျေးရွာဖွံ့ဖြိုးရေးအစီအစဉ်အတွက်အသုံးပြုခဲ့သော PRA tools များနှင့် တစ်ခုချင်းစီအတွက် သုံးသပ်ချက်များ	၉/ ၂၃
၇။	ကျေးရွာအချက်အလက်(ပုံစံ-၁)၊ ပထမအကြိမ်အစည်းအဝေးမှတ်တမ်း	၂၄- ၂၆
၈။	စီမံကိန်းစက်ဝန်းအချိန်ဇယား(ပုံစံ-၂)	၂၈
၉။	ကျေးရွာဖွံ့ဖြိုးရေးဦးစားပေးအစီအစဉ်(ပုံစံ-၃)၊ ဒုတိယအကြိမ်အစည်းအဝေးမှတ်တမ်း	၂၉/ ၃၂
၁၀။	ကျေးရွာအုပ်စုစီမံကိန်းလုပ်ငန်းခွဲရွေးချယ်ခြင်း(ပုံစံ-၄)၊ အုပ်စုအစည်းအဝေးမှတ်တမ်း	၃၃- ၃၄
၁၁။	ကော်မတီဝင်များ ရွေးချယ်ခြင်းနှင့် ကျေးရွာဖွံ့ဖြိုးရေး အစီအစဉ်ဆောင်ရွက်မှုမှတ်တမ်းဇာတ်ပုံများ	၃၅
၁၂။	ကျေးရွာကော်မတီဝင်များစာရင်း	၃၆
၁၃။	ကျေးရွာအုပ်စုကော်မတီဝင်များစာရင်း	၃၇
၁၄။	ဦးစားပေးကဏ္ဍအလိုက် လုပ်ငန်းများ အကျဉ်းချုပ်	၃၈

၁။ တနင်္သာရီမြို့နယ်ပြ မြေပုံ

တနင်္သာရီမြို့နယ်၊ ကျေးရွာအုပ်စုများပြ မြေပုံ

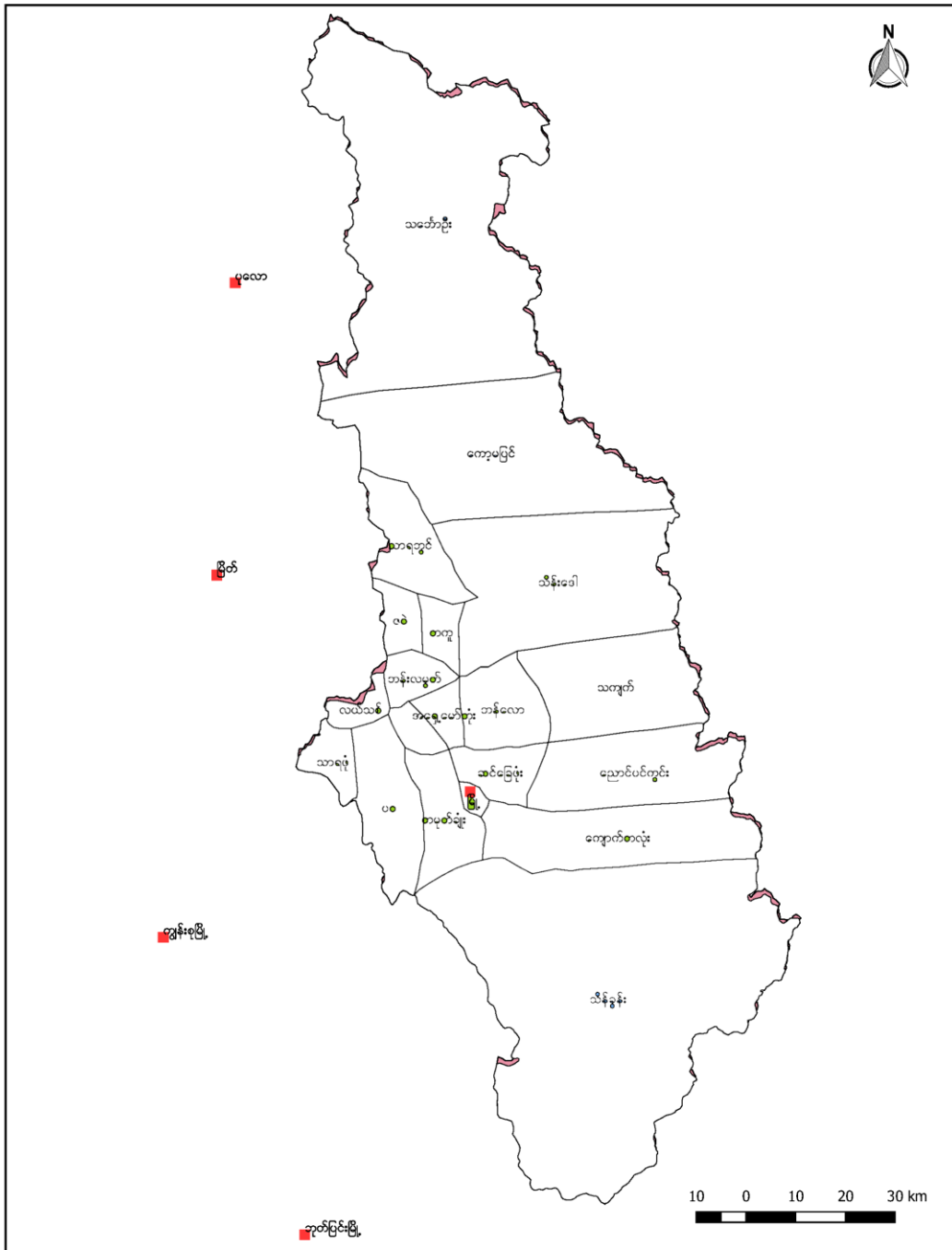

### ၂။ အနောက်မော်တုန်းကျေးရွာအုပ်စုပြမြေပုံကြမ်း

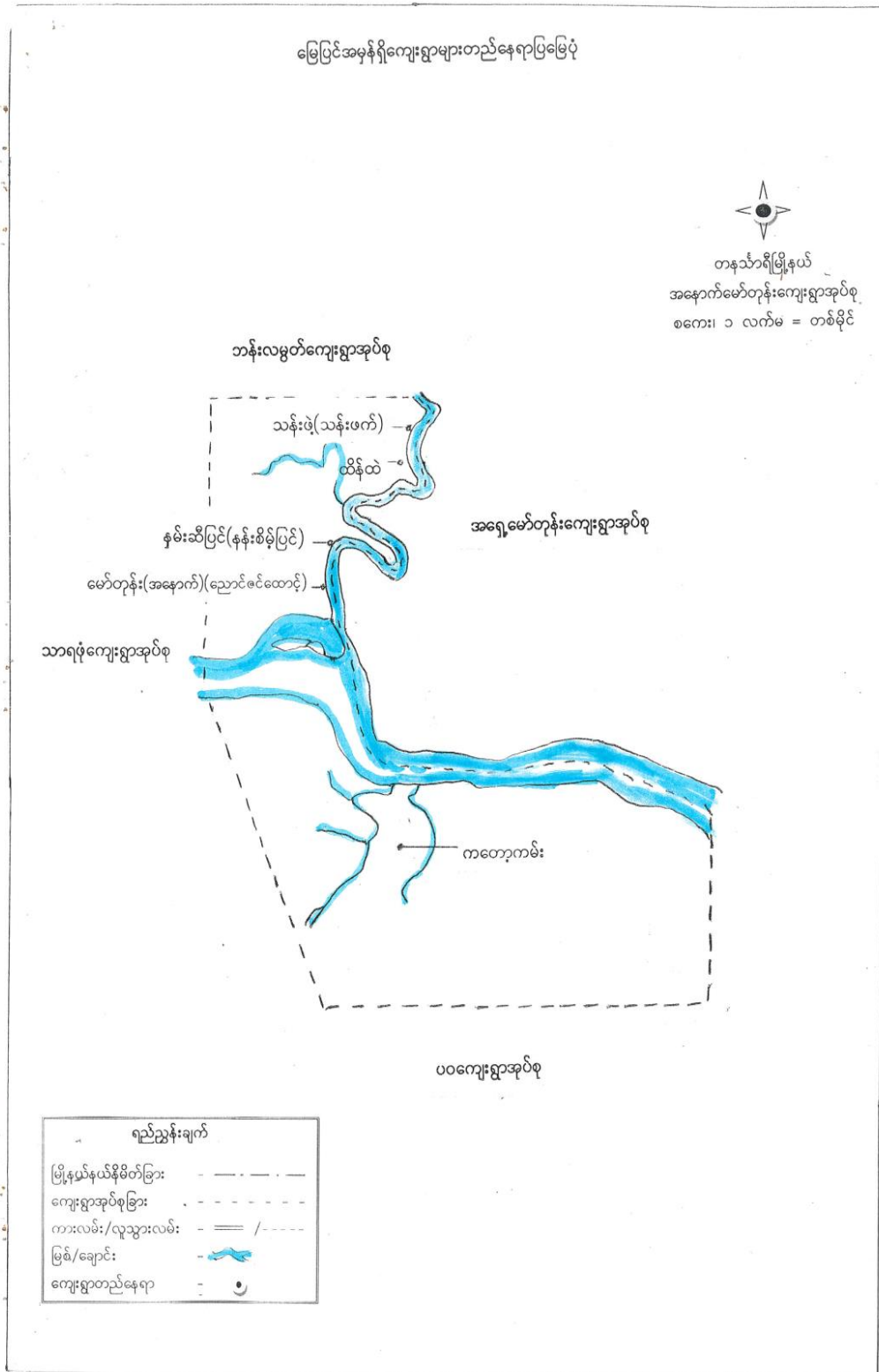

၃။ အနောက်မော်တုန်းကျေးရွာအုပ်စုတွင်ပါဝင်သောကျေးရွာများစာရင်း

၁။ နန်းစိမ့်ပြင်ကျေးရွာ

၂။ ထိန်ထဲကျေးရွာ

၃။ ညောင်ဇင်ထောင့်ကျေးရွာ

၄။ ကတော့ကမ်းကျေးရွာ

၄။ကျေးရွာအခြေခံအချက်အလက်

နန်းစိမ့်ပြင်ကျေးရွာသည် သတ္တရာဇ် ၁၃၇၆ခုနှစ်ခန့်က ယိုးဒယားစစ်ဘေးဒုက္ခသည်မိသားစု လေးစုက စတင်ပြီးအခြေချနေထိုင်ခဲ့သည်။ ကျေးရွာစတင်တည်ထောင်သူများမှာ ဒေါ်ဖွားမိလုံ ၊ ဦးဖိုးလုံးသိုနှင့် ဒေါ်နန်းခါ တို့မှစတင်တည်ထောင်ခဲ့သည်။ ထိုသို့ စတင်ရောက်ရှိသည့်အချိန်တွင် တောတောင်များထူထပ်လျက်ရှိသော်လည်း နှမ်းတစ်စိပ်စာစိုက်ပျိုးရန်သာ မြေကွက်လပ်ရှိသည့်အတွက် နှမ်းတစ်စိပ်ပြင်ရွာဟု အမည်ပေးခဲ့သည်။

နှစ်ကာလကြာရှည်လာသည်နှင့်အမျှ နန်းတစ်စိပ်ပြင်ရွာအမည်မှ နန်းစိမ့်ပြင်ရွာဟုအမည်တွင်လာခဲ့သည်။ စိုက်ပျိုးရေးနှင့်မွေးမြူရေးကို အဓိကထားလုပ်ကိုင်သည်။ မူလလက်ဟောင်းမူလတန်းကျောင်းမှ ၂၀၀၈ခုနှစ်တွင် မူလွန်ကျောင်းအဖြစ်တိုးမြှင့်ဖွင့်လှစ်ခဲ့သည်။ ရွာရှိဆည်မြောင်းသည် ရေအရင်းအမြစ်စီမံကိန်းမှ လာရောက်ဆောင်ရွက်ပေးခဲ့သည်။

နန်းစိမ့်ပြင်ရွာတွင် အစွဲလားမိဘာသာဝင်များနေထိုင်ကြသည် ။

၅။ လူထု ပူးပေါင်းပါဝင်သော လူမှု ဆန်းစစ်ခြင်းနှင့် အကဲဖြတ်ခြင်း လုပ်ငန်းစဉ် (PSA/PRA) အကျဉ်းချုပ်

လူထုပူးပေါင်းပါဝင်သော လူမှုဆန်းစစ်ခြင်းနှင့် အကဲဖြတ်ခြင်း လုပ်ငန်းစဉ်  
PRA အကျဉ်းချုပ် (နန်းစိမ်းမြေ)

စဉ်	အခြေအနေအရာ	ရက်စွဲ	ဦးတည်အုပ်စု	စာရင်းကောက်ယူ			အဓိကဆွေးနွေးချက်များ
				ကျား	မ	မျိုး	
၁။	လူမှုဖွံ့ဖြိုးရေးအဖွဲ့အစည်းများ ပူးပေါင်းခြင်း	၆.၂.၂၀၁၇	ဥင်းယား၊ အလယ်အလတ်၊ ဦးစီးဌာန၊ အဖွဲ့အစည်းများ	၁၀	၁၅	၂၅	ကျေးရွာလူမှုဖွံ့ဖြိုးရေးအဖွဲ့များ၊ အဖွဲ့အစည်းများ၊ အဖွဲ့အစည်းများ၊ အဖွဲ့အစည်းများ၊ အဖွဲ့အစည်းများ၊ အဖွဲ့အစည်းများ၊ အဖွဲ့အစည်းများ၊ အဖွဲ့အစည်းများ
၂။	ကုမ္ပဏီများနှင့် ပူးပေါင်းခြင်း	၆.၂.၂၀၁၇	ကော်မတီအဖွဲ့၊ အဖွဲ့အစည်းများ၊ အဖွဲ့အစည်းများ	၂၀	၁၈	၃၈	ကုမ္ပဏီများ၊ အဖွဲ့အစည်းများ၊ အဖွဲ့အစည်းများ၊ အဖွဲ့အစည်းများ၊ အဖွဲ့အစည်းများ၊ အဖွဲ့အစည်းများ၊ အဖွဲ့အစည်းများ၊ အဖွဲ့အစည်းများ
၃။	ကျေးရွာလူမှုဖွံ့ဖြိုးရေးအဖွဲ့နှင့် ပူးပေါင်းခြင်း	၆.၂.၂၀၁၇	ရပ်ကွက်အဖွဲ့အစည်းများ၊ ကော်မတီအဖွဲ့များ	၁၀	၁၅	၂၅	အဖွဲ့အစည်းများ၊ အဖွဲ့အစည်းများ၊ အဖွဲ့အစည်းများ၊ အဖွဲ့အစည်းများ၊ အဖွဲ့အစည်းများ၊ အဖွဲ့အစည်းများ၊ အဖွဲ့အစည်းများ၊ အဖွဲ့အစည်းများ
၄။	ကျေးရွာများ (၅) နှစ်အဖွဲ့အစည်းများ ပူးပေါင်းခြင်း	၆.၂.၂၀၁၇	အဖွဲ့အစည်းများ၊ အဖွဲ့အစည်းများ၊ အဖွဲ့အစည်းများ	၆၄	၅၃	၁၁၇	အဖွဲ့အစည်းများ၊ အဖွဲ့အစည်းများ၊ အဖွဲ့အစည်းများ၊ အဖွဲ့အစည်းများ၊ အဖွဲ့အစည်းများ၊ အဖွဲ့အစည်းများ၊ အဖွဲ့အစည်းများ၊ အဖွဲ့အစည်းများ
၅။	အဖွဲ့အစည်းများ ပူးပေါင်းခြင်း	၆.၂.၂၀၁၇	ကျေးရွာအဖွဲ့အစည်းများ၊ အဖွဲ့အစည်းများ	၁၈	၁၅	၃၃	ကျေးရွာအဖွဲ့အစည်းများ၊ အဖွဲ့အစည်းများ၊ အဖွဲ့အစည်းများ၊ အဖွဲ့အစည်းများ၊ အဖွဲ့အစည်းများ၊ အဖွဲ့အစည်းများ၊ အဖွဲ့အစည်းများ၊ အဖွဲ့အစည်းများ

၆၅	ပင်လူအိမ်တွင်ယက်	၆.၂.၂၀၁၇	အမျိုးသားများ နှင့် အမျိုးသမီး များ	၂၀	၁၈	၃၈	အမျိုးသားများနှင့် အမျိုး သမီးများ တနီးတူအခွင့် အရေး ရရှိမှုနှင့် မရရှိ သည့် အကြောင်းအရင်းများ
၆၆	ကျေးရွာအိပ်မက် ပြခြေပုံ	၆.၂.၂၀၁၇	ကျေးရွာစွဲ၊ ဆောက်အဖွဲ့ ကျေးရွာလူထု	၆၄	၅၃	၁၁၇	ကျေးရွာတွင် ကျေးရွာ တွင် ဖြစ်ပေါ်လာသော၊ ဖြစ် ပေါ်လာ အရာများ ထည့် သွင်းရေးဆွဲခြင်း



### ၆.၁။ လူမှုရေးအရင်းအမြစ်ပြုပြင်မှု



နန်းစီမံပြင်ကျေးရွာ၊ အနောက်မော်တုန်းကျေးရွာအုပ်စု၊ တနင်္သာရီမြို့နယ်

### လူမှုရေးအရင်းအမြစ်ပြုပြင်ဆောင်ရွက်

နန်းစိမ့်ပြင်ကျေးရွာလမ်းများသည် မြေသားလမ်းများဖြစ်ပြီး တစ်ရွာလုံးကို မြစ်ချောင်းများဖြင့်ပိုင်းရံထားသဖြင့် ရေကြီးရေလျှံမှုများရှိသည်။ ထိုကြောင့်မိုးရာသီတွင် လမ်းများရေကြီးပြီးသွားလာရ ခက်ခဲသည်။ထိုအပြင် တစ်ခြားရွာများနှင့်တနင်္သာရီသို့သွားရာတွင် လှေဖြင့်သာသွားလာရသဖြင့် အခက်အခဲများရှိကြောင်းတွေ့ရသည်။

၆.၂။ ဥစ္စာနေကြွယ်ဝမှု အဆင့်သတ်မှတ်ခြင်း

ဥစ္စာနေကြွယ်ဝမှုဇယား		နန်းစိမ့်ပြင်ကျေးရွာ	
အဆင့် (ပိုင်ဆိုင်မှု)	သတ်မှတ်ချက်	အိမ်ထောင်စု အရေအတွက်	ရာခိုင်နှုန်း
၁	တိုက်ခံအိမ်၊ ကား၊ ဆိုင်ကယ်၊ ရာဘာ (၁၀)ဧက၊ ကွမ်းခြံ(၅)ဧက၊ ကျွဲ (၁၆)၊ ချေးဆိုင်(၃) နွား (၁၄)၊ ခပေါးခက်၊ သိဟို (၁၀)ဧက၊ ဖိခက်၊ လယ်(၁၀)ဧက	၃	၂ %
၂	RCတိုင် ပျဉ်ခင်း ခုမိုမိုး အိမ်၊ ဆိုင်ကယ်၊ လယ်(၂)ဧက၊ ကွမ်းခြံ (၂)ဧက၊ သိဟို (၁)ဧက၊ ကျွဲ(၂)၊ နွား (၂)၊ ချေးဆိုင်ယာ	၅၂	၅၅ %
၃	သစ်လုံးတိုင်ဝါး၊ က၊ ဝါး၊ ခင်း၊ ခုမိုမိုးအိမ်၊ ကျပန်း၊ နလျာသမား (အိမ်မှ လွဲ၍ ပိုင်ဆိုင်မှုမရှိ)	၆၄	၆၇ %
	စုစုပေါင်း	၁၄၉	၁၀၀%

ဥစ္စာနေကြွယ်ဝမှု အဆင့်သတ်မှတ်ခြင်း သုံးသပ်ချက်

နန်းစိမ့်ပြင်ကျေးရွာတွင် ချမ်းသာသောအိမ်များသည် တိုက်ခံအိမ် ၊ ကား ၊ ဆိုင်ကယ်၊ ရော်ဘာခြံ ၊ ကွမ်း၊ ကျွဲ၊ နွား၊ ဈေးဆိုင်၊ စပါးစက်၊ သီဟိုဠ်စက် ၊ မီးစက်၊ လယ်တို့ပိုင်ဆိုင်ကြသည်။  
အလယ်အလတ်အိမ်များသည် RCတိုင်ပျဉ်ခင်း ၊ ဓနိမိုးအိမ်၊ ဆိုင်ကယ်၊ လယ်၊ ကွမ်းခြံ၊ ကျွဲ၊ နွား ၊ ဈေးဆိုင်ငယ်တို့ပိုင်ဆိုင်ကြသည်။ ဆင်းရဲသောအိမ်ထောင်စုများမှာ အိမ်မှလွဲပြီးပိုင်ဆိုင်မှုမရှိပါ။

၆.၃။ ကျား-မရေးရာ ကဏ္ဍ #၁။ ပိုင်ဆိုင်မှုနှင့် ခွဲခြမ်းစိတ်ဖြာမှု

ကျား	ထိန်းချုပ်သူ	နန်းစိမ့်ပြင်ကျေးရွာ
လယ်ရွှန်ဝက်	မီးပုလိုး	အပ်ချပ်ဝက်
ဆော်လာဖီ	ဆန်ဖြာ	ဖန်း
စပါးဖြူဝက်		တံစဉ်
ဝက်ခွက်ဝက်		အိမ်
စပါးကြိတ်ဝက်		ဥယျာဉ်
ဆိုင်ကယ်		လယ်
ကျွဲမွေး		

ကျား	အသုံးပြုသူ	နန်းစိမ့်ပြင်ကျေးရွာ
လယ်ရွှန်ဝက်	အပ်ချပ်ဝက်	ဆိုင်ကယ်
ဆော်လာဖီ	မီးပုလိုး	ကျွဲမွေး
စပါးဖြူဝက်	စပါးကြိတ်ဝက်*	ဖန်း
ဝက်ခွက်ဝက်		ဆန်ဖြာ
		တံစဉ်
		အိမ်
		ဥယျာဉ်
		လယ်

နန်းစိမ့်ပြင်ကျေးရွာ၊ အနောက်မော်တုန်းကျေးရွာအုပ်စု၊ တနင်္သာရီမြို့နယ်

ကျား-မရေးရာ ကဏ္ဍ #၁။ ပိုင်ဆိုင်မှုနှင့် ခွဲခြမ်းစိတ်ဖြာမှု သုံးသပ်ချက်

နန်းစိမ့်ပြင်ကျေးရွာတွင် ပစ္စည်းဥစ္စာများကို အမျိုးသားနှင့်အမျိုးသမီး ညီတူညီမျှသုံးစွဲကြပြီး  
ပစ္စည်းရောင်းချမှု၊ ပစ္စည်းဝယ်ယူမှုတို့ကိုမူ  
အမျိုးသားတို့၏ဆုံးဖြတ်ချက်တို့သာ ရှေးရှုပြီးလုပ်ဆောင်ကြသည်။

၆.၄။ ရာသီခွင်ပြ ပြက္ခဒိန်

ရာသီချိန်ပြ ပြက္ခဒိန်												
အကြောင်းအရာ	ဇန်နဝါရီ	ဖေဖော်ဝါရီ	မတ်	ဧပြီ	မေ	ဇွန်	ဇူလိုင်	အဂ္ဂုတ်	စက်တင်ဘာ	အောက်တိုဘာ	နိုဝင်ဘာ	ဒီဇင်ဘာ
ယယ်ယာ	△△ △	△ △	△△					△	△	△		△△ △
ဥယျာဉ် (အုတ်)	△				△	△	△	△	△△ △	△△		△△
သိပုဉ်		△	△△△	△	△	△						
ရက်တာ						△ ရေငယ်			△ ရေငယ်			
ရာသီသီးနှံ	△△									△△		△△
အင်းအုတ် ကျပ်အုတ်	△	△△	△		△△	△△△	△	△	△△△△	△△	△	△
မျိုးပေးချိတ်	△		△	△		△			△			
ဝင်ငွေရေ	△△△△	△△△	△△ △△△	△	△△	△△△	△	△	△△△	△△	△△ △△△	△△ △△△
ထွက်ငွေ	△△△	△△	△△	△	△△	△△△△	△	△	△△△△	△△△	△△	△△

နန်းစိမ့်ပြင်ကျေးရွာ၊ အနောက်မော်တုန်းကျေးရွာအုပ်စု၊ တနင်္သာရီမြို့နယ်

### ရာသီခွင်ပြ ပြက္ခဒိန် သုံးသပ်ချက်

ရာသီခွင်ပြဇယားအရမေနှင့်ဇွန်လများသည်စီမံကိန်းအကောင်အထည်ဖော်ဆောင်ရွက်ရန် အကောင်းဆုံးကာလဖြစ်သည်။

အမျိုးသားနှင့်အမျိုးသမီးအားလပ်သောကာလတူညီနေသောကြောင့် စီမံကိန်းလုပ်ငန်းအကောင်အထည်ဖော်လုပ်ဆောင်ရာတွင်လျင်မြန်စွာအကောင်းဆုံး လုပ်ဆောင်နိုင်မည်ဟုယူဆရပါသည်။



၆.၅။ ကျားမရေးကဏ္ဍ(၂)ပင့်ကူအိမ်ပြ မြေပုံ

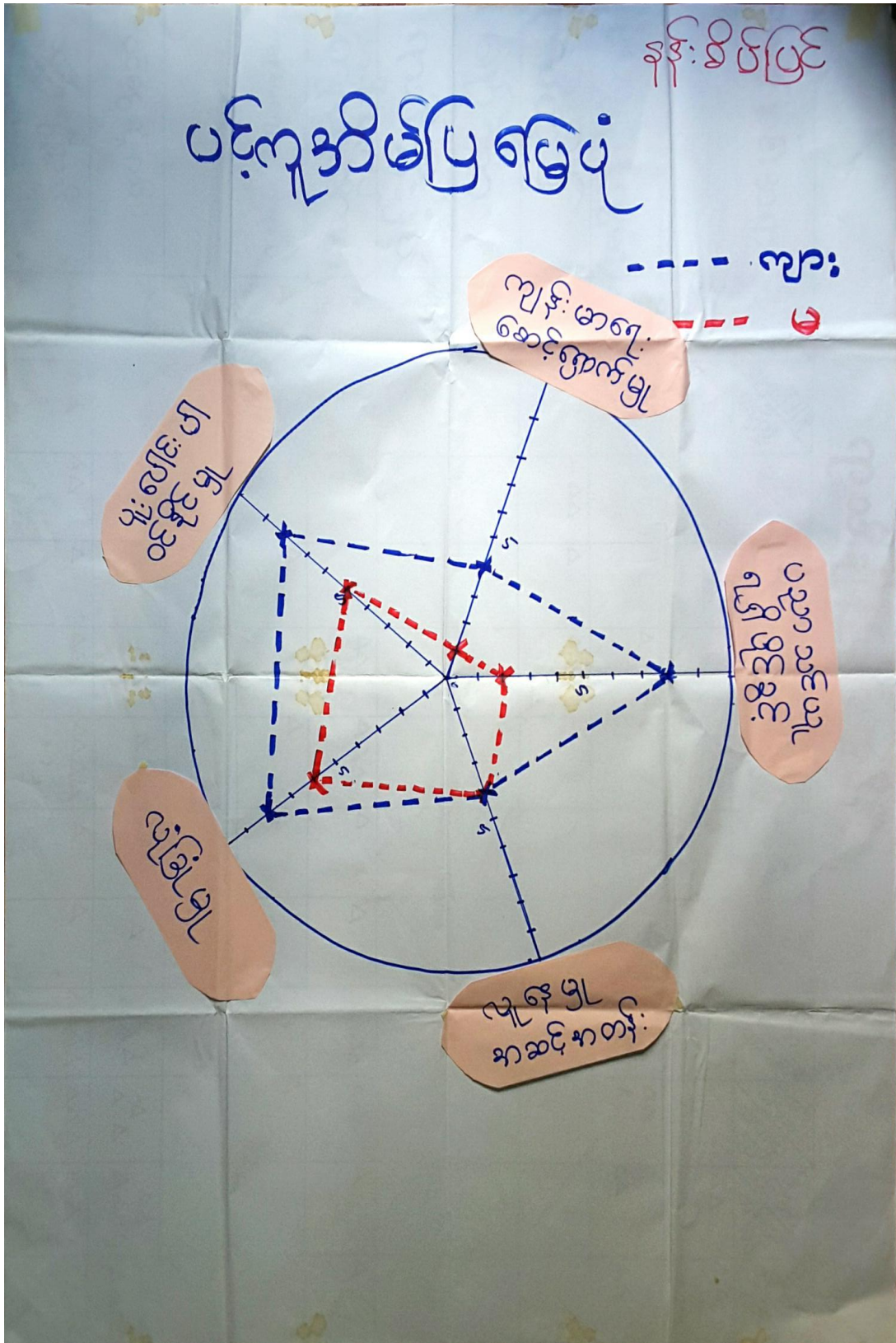

ကျားမရေးကဏ္ဍ(၂)ပင့်ကူအိမ်ပြ မြေပုံ သုံးသပ်ချက်

နန်းစိမ့်ပြင်ကျေးရွာတွင် အမျိုးသမီးများသည် လုံခြုံရေး ၊ လွတ်လပ်ခွင့် ၊ လူနေမှုအဆင့်အတန်း ၊ ပူးပေါင်းပါဝင်မှု ၊ ပညာတတ်မြောက်မှု ၊ အစစအရာရာအမျိုးသားများထက်နိမ့်ကျလျက်ရှိကြောင်းတွေ့ရသည်။ အမျိုးသားနှင့်အမျိုးသမီးတန်းတူဖြစ်ရန်မှာကြိုးစားရမည်သာဖြစ်သည်။

၆.၆။ Venn ချိတ်ဆက်မှုပြ မြေပုံ



Venn ချိတ်ဆက်မှုပြ မြေပုံ သုံးသပ်ချက်

နန်းစိမ့်ပြင်ကျေးရွာတွင် ဘာသာရေးနှင့် သာရေးနာရေးအတွက် ဗလီဆရာအဖွဲ့ ၊ ကာလသားအဖွဲ့နှင့် ကာလသမီးအဖွဲ့ များဖွဲ့စည်းထားကြောင်းတွေ့ရသည် ။ ပညာရေးနှင့်ပတ်သက်သော အဖွဲ့အစည်းများဖွဲ့စည်းထားကြောင်းတွေ့ရသည်။ ရွာ၏ဖွံ့ဖြိုးရေးလုပ်ငန်းများဆောင်ရွက်ပေးသော ကျေးလက်ဒေသဖွံ့ဖြိုးတိုးတက်ရေးဌာနနှင့် ကျေးလက်ကျန်းမာရေးဌာနတို့နှင့် ချိတ်ဆက်မှုရှိကြောင်းတွေ့ရသည်။

၆.၇။အခက်အခဲအတားဆီး၊ ပြဿနာ၊ စိန်ခေါ်မှုများ

နန်းစိမ့်ပြင်ကျေးရွာ

**\* အမျိုးသားအဖွဲ့မှတစ်ဆင့်ပြောဆိုအခက်အခဲ**

- \* ကျွန်ုပ်တို့လမ်း -> မိုးရွာသိအချိန်မှစ၍ ဆွဲဆောင်ပေးပါ။ များ၍ သွားအဟန့်ခံရခြင်း
- \* အထက်တန်းကျောင်း -> ပညာမာတ်ပေါ်ထွက်နည်း၍
- \* ကျွမ်းကျင်မှု -> ကျွမ်းကျင်မှုလက်လှမ်းမီ
- \* ၂၄ နာရီကျော်/ဖို -> လူစုမရအောင် တန်းနိမ့်ကျ

\* ကျေးရွာအခက်၊ ဖြစ်ကူးတံတား -> လူမှုရေး၊ ကျန်းမာရေး၊ စီးပွားရေး၊ ပညာရေး၊ ငြိမ်းချမ်းရေး စသည် အခက်ခဲများ ရှိကြောင်း

နန်းစိမ့်ပြင်ကျေးရွာ

**\* အမျိုးသမီးအဖွဲ့မှတစ်ဆင့်ပြောဆိုအခက်အခဲ**

၁. အခက်ခဲများ မရှိသောကြောင့် ကျန်းမာရေး အခက်ခဲရှိသည်
၂. အလယ်တန်းမရှိသောကြောင့် ဖွံ့ဖြိုးရေးအခက်ခဲရှိသည်
၃. အင်အားစုများ မရှိသောကြောင့် အဖွဲ့အစည်း ဖွဲ့စည်းရာတွင် အခက်ခဲရှိသည်
၄. ဖြစ်ကူးတံတား မရှိသဖြင့် သွား၊ ရှေး၊ လာရေတွင် အခက်ခဲရှိသည်
၅. ၂၄ နာရီ ဖို မရှိသောကြောင့် အမျိုးသမီးများ အခက်ခဲ ဖြစ်သည်
၆. ရေလုံလောက်မှု မရှိသောကြောင့် အခက်ခဲရှိသည်
၇. အိမ်ဂရုမီ များစွာ မရှိသောကြောင့် အခက်ခဲ ရှိသည်။
၈. ဖွတ်ပျံ့တင် မရှိသောကြောင့် အခက်ခဲရှိသည်
၉. အဖွဲ့အစည်းများ မရှိသောကြောင့် အခက်ခဲရှိသည် (ပျို့၊ ရာသီတွင် ဖွံ့ဖြိုးမှု)
၁၀. အဖွဲ့အစည်း မရှိသောကြောင့် အခက်ခဲရှိသည် (ပျက်စီး)
၁၁. အဖွဲ့အစည်း မရှိသောကြောင့် အခက်ခဲရှိသည်

ပျော်မှန်းချက်များ

**\*အမျိုးသမီးအဖွဲ့မှတင်ပြသောပျော်မှန်းချက်**

၁. နှုတ်မာ ရေ၊ စောက် ရောက် ဖြစ်၊ ရေသော ဇောင့် ဆေးပေးခန်းလို
၂. မျှ ပညာ ရေ၊ ဖြစ် မာ၊ လာစေ ရန် စာပယ်တန်း လို ချင်
၃. ယှမ်းပန်း၊ ဆက် သွယ် ရေ၊ စက် ခဲသဖြင့် တံတား လို ( ဖြစ် ကျတံတား )
၄. စုတ်ချင် ရေ၊ ဖြစ် ချိ လှည့် ဖြစ် အားနည်း သဖြင့် ခိုင် မာတံ ချိ လို ချင်
၅. ၂၄ နာရီ ဖြစ် လို ချင် ( ဖြစ် ဖြစ် အားနည်း ဖြစ် မာ စေရန် )
၆. ရေလုံလောက် ဖြစ် မရ ခြင်္သေ့ သဖြင့် လုံလောက် စွာ လို ချင် တယ် ( ကန် ဖြင့် ဖြစ် )
၇. ဖြစ် ချိ ဖြစ် ချိ မာ စေရန် အင်အား အိမ်ဂရု လို ချင် တယ်
၈. ချိ သွား ဖြစ် ကျ စေရန် ဖြစ် ချင် တယ် လို ဆင်တယ် ( ဖြစ် သား ဖြစ် စေရန် )
၉. ~~ဖြစ် ချိ လှည့်~~ လို ဆင် တယ်
၁၀. ဖြစ် ဆက် တံ တား လို ချင် သည်
၁၁. ဖြစ် သွား ဖြစ် တံ တား လို ချင် စသည်

**\*အမျိုးသားအဖွဲ့မှတင်ပြသောပျော်မှန်းချက်**

- \* ကွန်ဂရစ်ယမ်း
- \* အထက်တန်း ကျောင်း အဆင့်
- \* ကျေးဇူး ရေး ဆေး ခန်း
- \* ၂၄ နာရီ ရေ / ဖြစ်
- \* ကျေးဇူး ဆက် ဖြစ် ကျ မာ တံ တား

\* ကျွန်ုပ်တို့ ဖြစ် ကျေးဇူး သည် လာမည် (၅) နှစ် အတွင်း ကွန်ဂရစ်ယမ်း နှင့် အထက်တန်း ကျောင်း၊ ကျေးဇူး ရေး ဆေး ခန်း၊ ၂၄ နာရီ ရေ / ဖြစ် အပိုင် နှင့် ကျေးဇူး ဆက် ဆက် ဖြစ် ကျ မာ တံ တား တည်ဆောက် ဖြစ် ခြင်း ကျေးဇူး အား သို့ ပျော်မှန်း ပါသည်။

၆.၉။ ဖွံ့ဖြိုးတိုးတက်ရေး လုပ်ငန်းများ၊ စီမံကိန်းလုပ်ငန်းခွဲများစာရင်း

(နှစ်: ၂၀၀၆)

စဉ်	အမျိုးအမည်	အရက်	အမျိုးအမည်	အရက်
၁	ကွန်ကရစ်လမ်း	(၅)	(၇ + ၁)	၇
၂	အထက်တန်းကျောင်း	(၃)	(၇ + ၁)	၇
၃	ကျေးလက်ဆေးပေးခန်း	(၁)	(၇ + ၁)	၇
၄	(၂၄) နာဂီ ဗျပ်စစ်ဆေး	(၁)	(၇ + ၁)	၇
၅	(၂၄) နာဂီ ရာ	(၁)	(၇ + ၁)	၇
၆	မြစ်ကူးတံတား	(၁)	(၇ + ၁)	၇
၇	အုပ်ချုပ်ရေး မြားချင်း	(၂၄)	(၆)	၆
၈	အိမ်ကုန်	(၁)	(၆)	၆
၉	အုပ်ချုပ်ရေး ကပ်တား	(၄)	(၆)	၆
၁၀	ရွာတွင် နေထိုင်ရေး	(၅)	(၆)	၆

၃၀' x ၈' x ၈'

၇။ကျေးရွာအချက်အလက်(ပုံစံ-၁)



ပုံစံ - ၀ - ၁ ကျေးရွာအခြေခံအချက်အလက်များ (Form PC 1)

လမ်းညွှန်ရွက်၊ ကျေးရွာတစ်ရွာသို့ ပထမဆုံးမိတ်ဆက်ခင်း၊ သွားရောက်သောအခါ လူထုစည်းရုံးရေးမှူးသည် ကျေးရွာခေါင်းဆောင်များအား ကျေးရွာအချက်အလက်များကို မေတ္တာရပ်ခံ၍ တောင်းခံရသည်။ ဤအချက်အလက်များကို စီမံကိန်းမိတ်ဆက်အစည်းဝေးမတိုင်မီတောင်းခံရမည်။ စီမံကိန်းမိတ်ဆက်အစည်းဝေးတွင် လူထုစည်းရုံးရေးမှူးသည် ဤအချက်အလက်များအား စစ်ဆေးပြီး မှန်ကန်အောင်ပြုလုပ်ရမည်။ ပြီးနောက်တွင် လူထုစည်းရုံးရေးမှူးမှ သတင်းအချက်အလက်ထံသို့ Tablets မှ တဆင့် ပြည့်သွင်းရမည်။

ကျေးရွာခေါင်းဆောင် အမည် <b>ဦးကျော်ထွန်း PE</b>	ကျေးရွာခေါင်းဆောင်၏ ဖုန်းနံပါတ် <b>၀၇</b>	လူထုစည်းရုံးရေးမှူး၏ အမည် <b>စောိုးယုဒ မျိုး :</b>
ပြည်နယ်/တိုင်းဒေသကြီး	မြို့နယ် <b>တနင်္သာရီ</b>	ကျေးရွာအုပ်စု <b>အနောက်</b>
		ကျေးရွာ <b>၁၇ : ၂၆၆၆၆</b>

**မော်စတီ :**

က၊ လူဦးရေ

လူမျိုးစု	အိမ်ထောင်စုအရေအတွက်	ကိုးကွယ်သည့်ဘာသာ	အိမ်ထောင်စုအရေအတွက်
လူမျိုးစု (၁) <b>ဗမာ</b>	<b>16၇</b>	ဘာသာ (၁) <b>အစ္စလာမ်</b>	<b>16၇</b>
လူမျိုးစု (၂) -----		ဘာသာ (၂) -----	
လူမျိုးစု (၃) -----		ဘာသာ (၃) -----	
လူမျိုးစုရော -----		ဘာသာရော -----	
အခြား			
	အရေအတွက်		
မသန်စွမ်းသူများ	<b>4 (၁)</b>		
သက်ကြီးရွယ်အိုများ (၆၅ နှစ် နှင့် အထက်)	<b>၅-18 - ၇-1</b>		
စစ်ဘေးရှောင်			

	အမျိုးသား (အရေအတွက်)	အမျိုးသမီး (အရေအတွက်)
လူဦးရေ		
လူမျိုးစု (၁) <b>ဗမာ</b>	<b>၇၂၇</b>	<b>၇16</b>
လူမျိုးစု (၂) -----		
လူမျိုးစု (၃) -----		
အခြား		
အိမ်ထောင်ဦးစီး	<b>1၅၇</b>	<b>1၇</b>



(၈) အခြေခံအထောက်အအံ့ အသုံးအဆောင်များ

တသင်ကျောင်း	အမှတ် ခြံမိ	ကျန်းမာရေး	အမှတ် ခြံမိ	တာဝန်ပေး အထောက် အအံ့များ	အမှတ် ခြံမိ
အထက်တန်းကျောင်း	<input type="checkbox"/>	ဆေးရုံ	<input type="checkbox"/>	ဝေဝီ	<input type="checkbox"/>
အလယ်တန်းကျောင်း	<input checked="" type="checkbox"/>	ကျန်းမာရေးဌာန	<input type="checkbox"/>	ဘုန်းကြီးကျောင်း	<input type="checkbox"/>
မူလတန်းကျောင်း	<input checked="" type="checkbox"/>	ကျန်းမာရေးဌာနခွဲ	<input type="checkbox"/>	ဟိန္ဒူဘုရားကျောင်း	<input type="checkbox"/>
မူကြိုကျောင်း	<input type="checkbox"/>	ဆေးပေးခန်း	<input type="checkbox"/>	ရေငယ်ကျောင်း	<input type="checkbox"/>
အခြား	<input type="checkbox"/>	အခြား	<input type="checkbox"/>	ဝလီ	<input checked="" type="checkbox"/>
				အခြား	<input type="checkbox"/>
မှတ်ချက် မူလ		မှတ်ချက်		မှတ်ချက်	

(၉) ကျွမ်းကျင်သူများမှတ်တမ်း (ကျေးရွာတွင်နေထိုင်သော သို့မဟုတ် တခြားရွာမှလာရောက်သော ကျွမ်းကျင်သူများ)

(၁) စာသင်ကျောင်း			(၂) ကျန်းမာရေး			(၃) လက်မှုပညာရှင်		
	ရွာတွင်နေ ထိုင်သူ	အခြား ရွာမှ လာသူ		ရွာတွင်နေ ထိုင်သူ	အခြား ရွာမှ လာသူ		ရွာတွင် နေထိုင်သူ	အခြား ရွာမှ လာသူ
မူလတန်းပြဆရာ/မ	<input checked="" type="checkbox"/>	<input checked="" type="checkbox"/>	ဆရာဝန်	<input type="checkbox"/>	<input type="checkbox"/>	လက်သမား	<input checked="" type="checkbox"/>	<input type="checkbox"/>
အထက်တန်းပြဆရာ/မ	<input type="checkbox"/>	<input type="checkbox"/>	လက်ထောက် ကျန်းမာရေးပျား	<input type="checkbox"/>	<input type="checkbox"/>	ပန်းရံ	<input checked="" type="checkbox"/>	<input type="checkbox"/>
အလယ်တန်းပြဆရာ/မ	<input checked="" type="checkbox"/>	<input checked="" type="checkbox"/>	အမျိုးသမီးကျန်းမာရေး ဆရာမ	<input type="checkbox"/>	<input type="checkbox"/>	လျှပ်စစ်ကျွမ်းကျင် မီးသမား	<input checked="" type="checkbox"/>	<input type="checkbox"/>
မူကြိုဆရာ/မ	<input checked="" type="checkbox"/>	<input type="checkbox"/>	သားရွာဆရာမ	<input type="checkbox"/>	<input type="checkbox"/>	ရေပိုက်သူ	<input checked="" type="checkbox"/>	<input type="checkbox"/>
အခြား	<input type="checkbox"/>	<input type="checkbox"/>	ပြည်သူ့ကျန်းမာရေးလုပ်သား	<input type="checkbox"/>	<input type="checkbox"/>	စက်ပြင်ဆရာ	<input checked="" type="checkbox"/>	<input type="checkbox"/>
မှတ်ချက်			မှတ်ချက်			မှတ်ချက်		

(၁၀) ကျေးရွာသို့ ရောက်ရှိနိုင်သည့် လမ်းအခြေအနေ / ကျေးရွာတစ်ရွာသည် ၎င်း၏ ကျေးရွာအုပ်စုနှင့် ဆက်သွယ်ထားသော လမ်းအခြေအနေ (အောက်ပါတို့ကို ဝိုင်းပါ)

- ကျောက်ကြမ်းလမ်း      ကတ္တရာလမ်း      ကွန်ကရစ်လမ်း ✓      မော်တော်ဆိုင်ကယ်လမ်း  
 ကျောက်စင်းလမ်း      မြေသားလမ်း ✓      လူသွားလမ်း      အခြား \_\_\_\_\_

(၁၁) ကျေးရွာဖွံ့ဖြိုးမှုစီမံချက်

- (၁) လူထုဝဟ်ပြုစီမံကိန်းမဝေတင်မှ ဤကျေးရွာတွင် ကျေးရွာဖွံ့ဖြိုးမှု စီမံချက်ရှိခဲ့ပါသလား? ဝိုင်းပါ  
ရှိပါသည်/မရှိပါ/မသိပါ  
 (၂) ရှိခဲ့ပါလျှင် ဤစီမံချက်ကို မည်သည့် ခုနှစ်တွင်ပြင်ဆင်ခဲ့ပါသနည်း? နှစ် \_\_\_\_\_/မသိပါ  
 (၃) ဤစီမံချက်ကို ဖြိုးနယ်မှအတည်ပြုခဲ့ပါသလား? ပြုခဲ့ပါသည်/မပြုခဲ့ပါ /မသိပါ



(စ) ခရီးအကွာအဝေး

(၁) ဤကျေးရွာ၏ဗဟိုမှ ၎င်းကျေးရွာအုပ်စု၏ဗဟိုအထိ ခရီးမိုင်မည်မျှကွာဝေးသနည်း? မိုင်---၀---/မသိပါ။

(၂) ဤကျေးရွာမှ ၎င်းကျေးရွာအုပ်စု၏ဗဟိုအထိ သွားလာရာတွင်ကြာမြင့်သည့်အချိန်။

ခြောက်သွေ့ရာသီတွင်ကြာချိန်----- ထော်လာဂျီ/မော်တော်ဆိုင်ကယ်/ခြေလျင်/လား/မော်တော်ဘုတ်/  
အခြား -----

မိုးရာသီတွင်ကြာချိန်----- ထော်လာဂျီ/မော်တော်ဆိုင်ကယ်/ခြေလျင်/လား/မော်တော်ဘုတ်/  
အခြား -----

(ဆ) ပတ်ဝန်းကျင်ဆိုင်ရာ သဘာဝဘေးအန္တရာယ်

ဤကျေးရွာတွင် ရေကြီးခြင်းကဲ့သို့ သဘာဝဘေးအန္တရာယ်ကျရောက်ဖူးခြင်း ရှိပါသလား။

မရှိပါ  ရှိပါသည် ရှိလျှင်ဖော်ပြပါ။ **တစ်ခါတစ်ရံမျိုးရေလျှံ**

(ဇ) ကျေးရွာတွင် ဇွဲစည်းထားသော အဖွဲ့အစည်းများ

လူထုဗဟိုပြုစီမံကိန်းမတိုင်မီ ဤကျေးရွာတွင် ကျေးရွာဖွံ့ဖြိုးရေးအတွက် အစိုးရ (သို့) ရွာသားများကိုယ်တိုင်(သို့) စီမံကိန်းတစ်ခုခုမှ ဇွဲစည်းထားသည့် အဖွဲ့အစည်းများရှိပါသလား။

(၁) -----

(၂) -----

(ဈ) အထွေထွေအုပ်ချုပ်ရေး ဦးစီးဌာန (GAD) မှ မှတ်တမ်းတင်ထားခြင်း

ဤကျေးရွာသည် အထွေထွေအုပ်ချုပ်ရေး ဦးစီးဌာန (GAD) မှ မှတ်တမ်းတင်ထားမှု ရှိပါသလား။

မရှိပါ  ရှိပါသည်

ကျေးရွာခေါင်းဆောင်

အမည် **ဦးကျော်စွန်းနိုင်**

လက်မှတ်  နေ့စွဲ

လူထုစည်းရုံးရေးမှူး

အမည် **ဒေါ်စုမာစုမာ**

လက်မှတ်  နေ့စွဲ **၂၂.၁.၂၀၁၇**

ပထမအကြိမ်စည်းအဝေးမှတ်တမ်း

ကစည်း ကစား ပွဲစာတမ်း

ကစည်း ကစား ခေါင်းစဉ်	"	• ပထမအကြိမ် ကစည်း ကစား
ကျင်းပသည့် ရက်	"	• ဒုတိယ နှစ်မြေကျေးရွာ၊ ပုလွန်အောင်ကျောင်း
ရက်စွဲ	"	• 22.1.2017
အချိန်	"	• နံနက် (10:00) နာရီ မှ (12:30) ထိ
ဦးဆောင်သူ	"	• ဒေါ်စုယဉ်မိုး CF ၊ ဒေါ်စိုစိုလှ CF
တက်ရောက် သူများ	"	• ကျား ( 64 ) + မ ( 49 ) = စုစုပေါင်း ( 113 ) ဦး
အကြောင်း အရာ	"	• ပထမအကြိမ် ကစည်း ကစား တွင် လူထု မယုံကြည် စိတ်ကင်း မိတ်ဆက် အကြောင်း လိုကျော် စွာလူထု သို့ လူထုစည်းရုံးရေး ဗဟိုမှ အေးစွေးဖြူ

ကြားခဲ့ပြီး ကျေးရွာလူထုနားမလည် သည့်များကို စွမ်းပြခဲ့ပါသည်။ စိတ်ကင်းစင် ဝမ်းမြင့် ပတ်သက် သော အကြောင်းများကို ဖြိုးသုံ့ ဆော့နှင့် ရေလုပ်ငန်းစဉ်များ နှင့် နှိုင်းယှဉ် ဖွဲ့စည်းပြခဲ့ပါသည်။ ထို့နောက် လူထုစည်းရုံးရေး ဗဟိုမှ ကျေးရွာအုပ်ချုပ် ရေးဗဟို၊ ကျေးရွာခေါင်းဆောင် ၊ ကျေးရွာလူထု ၊ ကျေးရွာစီမံခန့်ခွဲမှုဗဟိုရုံးလုပ်ငန်းတာဝန်များကို စွမ်းလင်းဖြေဖြေဖြေ ကျေးရွာစီမံခန့်ခွဲမှု အဖွဲ့ကို ကစည်းကစား တက်ရောက် လာသူများ၏ သဘောဆန္ဒအရ စွမ်းပြခဲ့ပါသည်။ ကျေးရွာစီမံခန့်ခွဲမှု အဖွဲ့ကို ကျင့်ဝတ်ဆောင်ရွက် ၊ ရွေးချယ်မှုကို စွမ်းလင်းဖြေဖြေ ပြခဲ့ပါသည်။ ဖြိုးဆော်ကျေးရွာ စီမံခန့်ခွဲမှု အဖွဲ့ဝင်များကို HRD တွင် ကိုယ်ရေး အကျဉ်းဖြန့်ဖြူး COC တွင် လက်မှတ်ရေးထိုး၍ ကစည်း ကစားကို ပိတ်သိမ်းခဲ့ပါသည်။

၈။စီမံကိန်းစက်ဝန်းအချိန်ဇယား(ပုံစံ-၂)

ပုံစံ - ၈ - ၂ - စီမံကိန်းစက်ဝန်းအချိန်ဇယား (PC 2)



လမ်းညွှန်ချက်၊ သက်ဆိုင်ရာလူထုစည်းရုံးရေးမှူး/လက်ထောက်နည်းပညာမှူးများမှ စီမံကိန်းစက်ဝန်းအဆင့်တစ်ခုစီပြီးစီးတိုင်း ကျေးရွာနှင့် ကျေးရွာအုပ်စုအတွက် ဤပုံစံကို ဖြည့်သွင်းရမည်။

စည်းရုံးရေးမှူး/ဝန်ထမ်း အမည် **ဒေါ်ခင်မာမာ**

နေ့စွဲ \_\_\_\_\_ စက်ဝန်းအားအမှတ်ခြစ်ပါ  စက်ဝန်း(၁)  စက်ဝန်း(၂)  စက်ဝန်း(၃)  စက်ဝန်း(၄)

တနင်္သာရီတိုင်းဒေသကြီး \_\_\_\_\_ တနင်္သာရီမြို့နယ် \_\_\_\_\_ ကျေးရွာအုပ်စု **အနောက်မော်တုန်း**၊ ကျေးရွာ **ဒုန်းစိပ်ဖြူ**

စီမံကိန်းဆောင်ရွက်မှုအဆင့်များ	နေ့စွဲ		အစည်းအဝေးတွင်တက်ရောက်သူအရေအတွက်			
	စတင်သည့်နေ့	ပြီးဆုံးသည့်နေ့	အမျိုးသားအရေအတွက်	အမျိုးသမီးအရေအတွက်	အိမ်ထောင်စုအရေအတွက်	လူမျိုးစုတက်ရောက်သူအရေအတွက်နှင့် လူမျိုးစုအမည်
၁။ ကျေးရွာစီမံကိန်း မိတ်ဆက်အစည်းအဝေး	22.1.17	22.1.17	64	49	113 / 164	ဗမာ   113
၂။ ကျေးရွာဖွံ့ဖြိုးရေး စီမံချက်ရေးဆွဲခြင်း အစည်းအဝေး	6.2.17	6.2.17	64	53	117	ဗမာ   117
၃။ ကျေးရွာအုပ်စု လုပ်ငန်းဆုံးဖြတ်ချက်ချသည့် အစည်းအဝေး	19.2.17	19.2.17	8	7	12	ဗမာ   12
၄။ မြို့နယ်အဆင့် စီမံကိန်းရေးဆွဲရေးနှင့် အကောင်အထည်ဖော်ရေးကော်မတီ၏ စီမံကိန်း သုံးသပ်မှု အစည်းအဝေး			မလို	မလို	မလို	မလို
၅။ မြို့နယ် စီမံကိန်းရေးဆွဲရေးနှင့် အကောင်အထည်ဖော်ရေး ကော်မတီ၏ဆုံးဖြတ်မှုကို ရွာသို့ အသိပေးအကြောင်းကြားသည့် အစည်းအဝေး	21.3.17	21.3.17	53	36	89	ဗမာ   89

နန်းစိမ့်ပြင်ကျေးရွာ၊ အနောက်မော်တုန်းကျေးရွာအုပ်စု၊ တနင်္သာရီမြို့နယ်

၉။ ကျေးရွာဖွံ့ဖြိုးရေးဦးစီးဌာနအစဉ်(ပုံစံ-၃)

လူထုဗဟိုပြု စီမံကိန်း၊ တနင်္သာရီမြို့နယ်

ပုံစံ - ၈ - ၃ ကျေးရွာဖွံ့ဖြိုးရေး ဦးစီးဌာနအစဉ် (Form PC 3)

လမ်းညွှန်စွာ၊ အဆင့်(၃) ကျေးရွာမှိုက်မှန်းချက်အစည်းအဝေး ပြီးဆုံးသောအခါ ကျေးရွာစီမံကိန်း အထောက်အကူပြု ကော်မတီသည် လူထုစည်းရုံးရေးမှူးအကူအညီဖြင့် ဤပုံစံကိုပြည့်စုံအောင် ဖြည့်သွင်းရမည်။

လူထုစည်းရုံးရေးမှူး/ဝန်ထမ်း အမည် **ဒေါ်စုယုမာ**

နေ့စွဲ **6.2.2017** စက်ဝန်းအား အမှတ်ခြစ်ပါ (✓) □ စက်ဝန်း(၁) မှစက်ဝန်း(၂) □ စက်ဝန်း(၃) □ စက်ဝန်း(၄)

ပြည်နယ်/တိုင်း **စာနုသန်ရှု** မြို့နယ် **တနင်္သာရီ** ကျေးရွာအုပ်စု **ဟော်စွန်း (၂)** ကျေးရွာ **ဒုန်းစိန်ဖြူ**

က။ အခက်အခဲအတားအဆီးများအားဆွေးနွေးခြင်း - ယခုလက်ရှိအခြေအနေတွင် ဤကျေးရွာဖွံ့ဖြိုးတိုးတက်ရေးအတွက် အဓိက အခက်အခဲအတားအဆီးများသည် မည်သည့်များဖြစ်ပါသနည်း။ (အမျိုးသား/သမီး အနည်းဆုံးအခက်အခဲ ၅ ခုစီဖော်ပြပါ)

အမျိုးသား အဖွဲ့မှ တင်ပြသောအခက်အခဲအတားအဆီးများ	အမျိုးသမီး အဖွဲ့မှ တင်ပြသောအခက်အခဲအတားအဆီးများ
၁ ခြေဖမ်းလမ်းဖြတ်ဖွဲ့ဖို့ ရာသီတွင် ငွေ၊ ချွန်အေး ဖြီးနူး လာရေ ခက်ခဲခြင်း။	၁ လမ်း၊ လမ်း၊ မီး၊ မီးပိုသော ကြောင့် ကျန်းမာရေး အခက်အခဲ ဖြစ်ခြင်း။
၂ ကမကတန်းကျောင်း မှတ်ပုံတင် မပါ ဆွက် များ နှင့် ပါခြင်း။	၂ ကလေးတန်း ကျောင်း မှတ်ပုံတင် မပါ ဆွက် များ နှင့် ပါခြင်း။
၃ ဆေးပေး ဆေးရုံ မရှိသောကြောင့် ကျန်းမာ ရေး လက်လှမ်း မပြီခြင်း။	၃ ကျေးရွာအုပ်စု မှတ်ပုံတင် မပါ ဆွက် များ နှင့် ပါခြင်း။
၄ ပျဉ်းနား ဖြစ်ပြီး မှတ်ပုံတင် မပါ ဆွက် များ နှင့် ပါခြင်း။	၄ ဖြစ်ကူးတံတား မရှိသဖြင့် ချွန်အေး ချွန်အေး လာ ရေး တွင် အခက်အခဲ ဖြစ်ခြင်း။
၅ ဖြစ်ကူးတံတား မရှိသဖြင့် များသော ကျန်းမာရေး ပျက်စီးခြင်း။	၅ ပျဉ်းနား ဖြစ်ပြီး မှတ်ပုံတင် မပါ ဆွက် များ နှင့် ပါခြင်း။
၆	၆ ကျေးရွာအုပ်စု မှတ်ပုံတင် မပါ ဆွက် များ နှင့် ပါခြင်း။
၇	၇ ကျေးရွာအုပ်စု မှတ်ပုံတင် မပါ ဆွက် များ နှင့် ပါခြင်း။
၈	၈ ကျေးရွာအုပ်စု မှတ်ပုံတင် မပါ ဆွက် များ နှင့် ပါခြင်း။

ခ။ မှိုက်မှန်းခြင်း - နောင်လာမည့် ( ၅ ) နှစ် အတွင်း ကျေးရွာဖွံ့ဖြိုးရေး မှိုက်မှန်းချက်များအား တင်ပြပါ။

အမျိုးသားအဖွဲ့မှ တင်ပြသောမှိုက်မှန်းချက်များ	အမျိုးသမီးအဖွဲ့မှ တင်ပြသောမှိုက်မှန်းချက်များ
၁ ဆွား လာရေ ဖွယ်ကွဲ ရေ ဖြစ် ကျန် လမ်း ရှိစေချင်	၁ ကျန်းမာရေး အခက် ကျန် များ နှင့် ပါခြင်း
၂ ပျဉ်းနား ကျန်းမာရေး အခက် ကျန် လမ်း ရှိစေချင်	၂ ပျဉ်းနား ကျန်းမာရေး အခက် ကျန် လမ်း ရှိစေချင်
၃ ကျန်းမာရေး လက်လှမ်း မပြီ ရေ ဖြစ် ကျန် လမ်း ရှိစေချင်	၃ ဆွား လာရေ ခက်ခဲသောကြောင့် ဖြစ်ကူး တံတား ရှိစေ ချင်။
၄ ကျေးရွာ ဖွံ့ဖြိုး မှတ်ပုံတင် မပါ ဆွက် များ နှင့် ပါခြင်း။	၄ ကျေးရွာအုပ်စု မှတ်ပုံတင် မပါ ဆွက် များ နှင့် ပါခြင်း။
၅ ဆွား လာ ရေး ဖွယ် ကွဲ ရေ ဖြစ် ကျန် လမ်း ရှိစေချင်	၅ ကျေးရွာအုပ်စု မှတ်ပုံတင် မပါ ဆွက် များ နှင့် ပါခြင်း။
၆	၆ ကျေးရွာအုပ်စု မှတ်ပုံတင် မပါ ဆွက် များ နှင့် ပါခြင်း။

လူထုဝတ်စုံပြုစီမံကိန်း၊ တနင်္သာရီမြို့နယ်

၇		၇	ပိုင်ဆိုင်မှုပိုင်ဆိုင်မှုအရေအတွက်ကိုဖော်ပြရန်အတွက်
၈		၈	ခရီးသွားရလွယ်ကူစေရန်အတွက်

၈၊ လူထုဝတ်စုံကိန်း၏ လာမည့် ( ၃ ) နှစ်အတွက် အကျိုးဝင်သော ဦးစားပေး ဖွံ့ဖြိုးတိုးတက်မှု လုပ်ငန်း အစီအစဉ်များအားဖော်ပြပါ။

အဆင့်	ကျေးရွာအတွက် ဦးစားပေး ဖွံ့ဖြိုးတိုးတက်မှု လုပ်ငန်းစဉ်များ	အဆိုပြုသူ (အမျိုးသားများ/ အမျိုးသမီးများ/အမျိုးသား+ အမျိုးသမီး)	ခန့်မှန်းကုန်ကျ စရိတ်	အကျိုးခံစားခွင့်ရှိသူ ခန့်မှန်းခြေ အရေအတွက်
၁	ရွာတွင်း ကွန်ကရစ်လမ်း	က + မ	200,00,000	845 ဦး
၂	ရွာတွင်း လျှင်း ကူးတံတား	မ	180,00,000	845 ဦး
၃	ရွာတွင်း လျှင်း ကူးတံတား	မ	60,00,000	845 ဦး
၄	၂၄ နာရီ စီမံခန့်ခွဲရေး	က + မ	100,00,000	845 ဦး
၅				
၆				
၇				
၈				

၉၊ လူထုဝတ်စုံကိန်း၏ လာမည့် ( ၃ ) နှစ်အတွက် အကျိုးဝင်သော ဦးစားပေး ဖွံ့ဖြိုးတိုးတက်မှု လုပ်ငန်း အစီအစဉ်များအားဖော်ပြပါ။

အဆင့်	ကျေးရွာအတွက် ဦးစားပေး ဖွံ့ဖြိုးတိုးတက်မှု လုပ်ငန်းစဉ်များ	အဆိုပြုသူ (အမျိုးသားများ/ အမျိုးသမီးများ/အမျိုးသား+ အမျိုးသမီး)	အခန်းကဏ္ဍ
၁	မြစ်ကူးတံတား	က + မ	ဆောက်လုပ်ရေး ပညာရေး လ.ဝ.က အထွေထွေအုပ်ချုပ်ရေး မြေအရင်း
၂	အထက်တန်းကျောင်း	က + မ	
၃	ပိုင်ဆိုင်မှုပိုင်ဆိုင်မှုအရေအတွက်	မ	
၄	အုပ်ချုပ်ရေးအဖွဲ့	မ	
၅	အိမ်ဂရုဏ်	မ	

ကမ္ဘာ့သား: ကမ္ဘာ့ပွင့်ပြသောကလေး: ကမ္ဘာ့ပျား:	ကမ္ဘာ့သား: ကမ္ဘာ့ပွင့်ပြသော ကလေး: ကမ္ဘာ့ ပျား:
	၉။ ဇွေး:လမ်း:ခြေစွဲမှီး:ရာသီတွင် စွဲ:ထူထပ်၍ အား လာရသကဲ့သို့ခြင်း ။
	၁၀။ စွဲတွင်း: တံကေး:ပျက်စီး: နေသော ကြောင့်: အား:လာ ရသကဲ့သို့ခြင်း ။

ကမ္ဘာ့သား: ကမ္ဘာ့ပွင့်ပြသောပျော်ပွန်း: ချက်များ:	ကမ္ဘာ့သား: ကမ္ဘာ့ပွင့်ပြသော ပျော်ပွန်း: ချက်များ:
	၉။ မိုး:ရာသီတွင် အား:လာလှလွယ်လွယ် ရေရန် စွဲတွင်း: လမ်း: ကောင်း: ပွန်း: ဆေးခြင်း ။
	၁၀။ အား: လာလှလွယ်လွယ် ရေရန် စွဲတွင်း: မံကေး: ပျော် ဆေးခြင်း ။

လူထုဗဟိုပြု စီမံကိန်း၊ တနင်္သာရီမြို့နယ်

၆	ကျေးလက်ထေးလမ်းနှင့် ဂျန်းမာကျေးသစ်	m + b	ကျန်းမာကျေး ဖိုးလင်းကျေး
၇	၂၄၄၅၅ ဖိ: (ကျေးလက်ပျော်စင်)	m + b	
၈			

ဥက္ကဋ္ဌ ၊ ကျေးရွာစီမံကိန်းအထောက်အကူပြုကော်မတီမှ အတည်ပြုသည်။  
 အမည် စိုးအောင်စိန် လက်မှတ် San Hla နေ့စွဲ 6.2.2017  
ဒေါ်စင်စင်စွဲ တင်စွဲ

ဒုတိယအကြိမ်အစည်းအဝေးမှတ်တမ်း

အစည်းအဝေးပွဲတမ်း

အစည်းအဝေး ဝေါင်းခင်း "	" ဒုတိယအကြိမ် အစည်းအဝေး
ကျင်းပသည့် ရက်စွဲ "	" နန်းစိပ်မြင် ဗလီ ကျောင်း
ရက်စွဲ "	" ၆. ၂. ၂၀၁၇
အချိန် "	" နေ့လည် (၁၂:၀၀) မှ (၃:၀၀) ထိ
ဦးဆောင်သူ "	" ဒေါ်ခင်မာမာ၊ ဒေါ်ခင်အေး၊ ဒေါ်ခင်အောင်၊ ဒေါ်ခင်အိမ်
တက်ရောက်သူ များ "	" ကျား ( ၆၄ ) + မ ( ၅၃ ) = ဝေါင်း ( ၁၁၇ ) ဦး
အကြောင်းအရာ "	" အနောက်မော်တော်တော် ကျေးရွာအုပ်စု၊ နန်းစိပ်မြင် ကျေးရွာတွင် နေ့လည် (၁၂:၀၀) အချိန် နန်းစိပ် မြင် ကျေးရွာ ဗလီကျောင်းတွင် ဒုတိယအကြိမ် အ

စည်းအဝေးကို ကျင်းပခဲ့ပါသည်။ ဒုတိယအကြိမ် အစည်းအဝေးတွင် ယူဇွန်ဆန်းခင်းခြင်းအ  
ကြောင်းကို စွဲပြောပြီး PRA တစ်ခုခြင်းစီ ရေးမြင်ရင်း ရည်ရွယ်ချက်နှင့် ဖြေရှင်း  
ရမည့် နည်းလမ်းကို စွဲပြောပါသည်။ ထို့နောက် PRA တစ်ခုချင်းစီကို စာအုပ်များ  
အား အုပ်စုခွဲ၍ အဖွဲ့အစည်း ဖွဲ့စည်းပါသည်။ ထို့နောက် အမျိုးသမီးနှင့် အမျိုးသား  
များ ခွဲခြားပြီး နန်းစိပ်မြင် အနောက်မော်တော်တော် ကျေးရွာအုပ်စု၊ နန်းစိပ်မြင်  
ကျေးရွာတွင် နေ့လည် (၁၂:၀၀) အချိန် အမျိုးသမီးနှင့် အမျိုးသား အဖွဲ့ခွဲ၍  
အဖွဲ့အစည်း ဖွဲ့စည်းပါသည်။ အမျိုးသမီးနှင့် အမျိုးသား အဖွဲ့မှ တင်ပြသော အခက်အခဲနှင့်  
ပျော်ပွန်းချက်များ မှု ရရှိလာသော ကျေးရွာ ဖွံ့ဖြိုးရေး အစီအစဉ်များ ထပ်မံကျေး  
ရွာခွဲစားရေး ဖွံ့ဖြိုးရေး လုပ်ငန်း အစီအစဉ်များနှင့် အခြားအခက်အခဲများ  
ကျောင်း လုပ်ငန်းများကို စွဲပြောပြီး ကျေးရွာအုပ်စု ဦးစား စား ဦးစား ဖွံ့ဖြိုး  
ရေးကို အဖွဲ့အစည်း ဖွဲ့စည်းပြီး အစည်းအဝေး အစီအစဉ်ကို ရုပ်နှုတ် ပြီးပါသည်။



၁၀။ ကျေးရွာအုပ်စုစီမံကိန်းလုပ်ငန်းခွဲရွေးချယ်ခြင်း(ပုံစံ-၄)

ပုံစံ - ၈ - ၄ ကျေးရွာအုပ်စုစီမံကိန်းလုပ်ငန်းခွဲရွေးချယ်ခြင်းပုံစံ (Form PC 4)



လမ်းညွှန်ချက်။ စီမံကိန်းလုပ်ငန်းခွဲရွေးချယ်မှုအစည်းအဝေးပြီးနောက်တွင် ကျေးရွာအုပ်စုမှ CF/TFတို့၏ အကူအညီရယူ၍ ကျေးရွာစီထောက်ကော်မတီမှ အဆိုပါပုံစံအား ပြည့်စုံအောင်ဖြည့်သွင်းရမည်။ ဤပုံစံအား ပြည့်စုံစွာဖြည့်သွင်းပြီးပါက ကျေးရွာအုပ်စုဖွံ့ဖြိုးတိုးတက်ရေးစီမံချက်တွင် TPIC သို့ပေးပို့ရန်အတွက် နောက်ဆက်တွဲအဖြစ် ထားရှိရမည်။ CF မှ ကျေးရွာတစ်ရွာချင်းစီ၏ စီမံကိန်းလုပ်ငန်းခွဲဆိုင်ရာ အချက်အလက်များကို MIS သို့ထည့်သွင်းရမည်။ (ယခုနစ်စီမံကိန်းလုပ်ငန်းခွဲ မလုပ်ကိုင်သော ကျေးရွာများ မပါဝင်ပါ။)

ကျေးရွာစည်းရုံးရေးမှူး/ဝန်ထမ်းအမည် ၊ ဖေါ်စာ ယဉ်မဉ်း

နေ့စွဲ ၁၉. ၂. ၂၀၁၇ ၊ ဝက်ဝန်းအားအမှတ်ခြစ်ပေးပါ။ (✓) ဝက်ဝန်း(၁) ဝက်ဝန်း(၂) ဝက်ဝန်း(၃) ဝက်ဝန်း(၄)

ပြည်နယ်/တိုင်း ၊ မြို့နယ် ၊ ကျေးရွာအုပ်စု အမှတ်

ကျေးရွာအမည်	ဆောင်ရွက်မည့် လုပ်ငန်းများ	အတိုင်းအတာ	ခန့်မှန်း တိုက်ရိုက် အကျိုးခံစားခွင့် ရှိသူများ	အဆိုပြုတင်ပြသူ	ခန့်မှန်းကုန်ကျစရိတ်			
					စီမံကိန်းမှ ထည့်ဝင်မှု	ကျေးရွာမှ ထည့်ဝင်မှု	အခြားထည့်ဝင်မှု (ဖော်ပြပါ) ထည့်ဝင်ငွေ ၊ အမည်/အဖွဲ့	စုစုပေါင်း
နန်းစိပ်ပြင်	ကျွန်းကျစ်ပမ်း	1200' x 6' x 6"	845	<input type="checkbox"/> ကျား <input type="checkbox"/> မ <input checked="" type="checkbox"/> ကျား+မ	105,00,000			
လောင်ခင်ထောင့်	ကျွန်းကျစ်ပမ်း	1000' x 8' x 6"	731	<input type="checkbox"/> ကျား <input type="checkbox"/> မ <input checked="" type="checkbox"/> ကျား+မ	105,00,000			
				<input type="checkbox"/> ကျား <input type="checkbox"/> မ <input type="checkbox"/> ကျား+မ				
				<input type="checkbox"/> ကျား <input type="checkbox"/> မ <input type="checkbox"/> ကျား+မ				
				<input type="checkbox"/> ကျား <input type="checkbox"/> မ <input type="checkbox"/> ကျား+မ				

ရာထူး ကျေးရွာအုပ်စု စီ/ထောက်ကော်မတီ ဥက္ကဋ္ဌ အမည် လက်မှတ် ရက်စွဲ

ဦးစောစွန်း  
 ဖေါ်စာ ယဉ်မဉ်း

နန်းစိပ်ပြင်ကျေးရွာ၊ အနောက်မော်တုန်းကျေးရွာအုပ်စု၊ တနင်္သာရီမြို့နယ်



မှတ်တမ်းတတ်ပုံများ



ကျေးရွာကော်မတီဝင်များစာရင်း

ကျေးရွာ ခုန့်: ဝိဝဠာ		၂၀၁၇ ခုနှစ်		
စွဲ	အမည်	ကော်မတီ	တာဝန်	ဖုန်း
၁	ဦးအောင်မြ	စီ/ထောက်	စီ/ထောက်	၀၉၄၅၃၆၁၇၆၂၃
၂	ဒေါ်ဝင်းဝင်းနွဲ့		စီ/ထောက်	၀၉၄၅၃၁၀၆၃၉၈
၃	ဦးကျော်သန်း	စောဇိဏ္ဍညိုကြီးကြပ်ရေး ဆယ်စက်မတီ	စီ/ထောက်	၀၉၄၅၀၆၆၁၄၆၆
၄	ဦးတင်ယု		ကဖွဲ့ဝင်	-
၅	ဒေါ်တင်မာပွင့်		ကဖွဲ့ဝင်	၀၉၂၆၃၀၃၀၄၇၆
၆	ဒေါ်အေးအေးဦး	လည်ပတ်ထိန်းသိမ်းရေး ဆယ်စက်မတီ	စီ/ထောက်	၀၉၄၅၃၁၀၆၃၉၈
၇	ဦးမျိုးပွင့်		ကဖွဲ့ဝင်	-
၈	ဒေါ်အေးအေး		ကဖွဲ့ဝင်	၀၉၄၄၈၈၀၅၂၉၁
၉	ဦးတင်ဇွဲ	ဝယ်ယူရေး ဆယ်စက်မတီ	စီ/ထောက်	၀၉၂၅၀၈၃၇၂၅၃
၁၀	ဦးအောင်ဇွဲ		ဗဟိုကော်မတီ	၀၉၂၆၄၇၄၇၂၇၂
၁၁	ဒေါ်ဖြူဖြူ		ကဖွဲ့ဝင်	၀၉၄၅၈၆၃၄၇၆၂
၁၂	ဦးပျံသန်း	ဝေဖန်စာကြံဖြူပြိုင်ကြားချက် ဖြေရှင်းရေးအဖွဲ့	တာဝန်ခံ	-
၁၃	ဒေါ်အေးအေးမော်		တာဝန်ခံ	၀၉၄၅၈၆၃၄၇၅၇
၁၄	ဦးဆန်းဝင်း	ဖွဲ့စည်းရေး	တာဝန်ခံ	၀၉၇၇၂၈၀၃၄၅၈
၁၅	ဦးကျော်ဇွဲ	ကျေးရွာစေတနာ့တိုင်း	တာဝန်ခံ	၀၉၄၅၁၂၇၇၇၆၆
၁၆	ဒေါ်ဝင်းအေး		တာဝန်ခံ	၀၉၄၅၄၃၇၃၁၈၅

၁၃။ ကျေးရွာအုပ်စုကော်မတီဝင်များစာရင်း

အနောက်မော်တိုင်းကျေးရွာအုပ်စု အုပ်စုကော်မတီဝင်များစာရင်း

- အုပ်စုဦး/ဆောက် ဥက္ကဋ္ဌ (က) - ဦးဝင်းထွန်း
- အုပ်စုဦး/ဆောက် ဥက္ကဋ္ဌ (ခ) - ဒေါ်တင်တင်နွဲ့
- အုပ်စုအထွေထွေရေး ဥက္ကဋ္ဌ - ဦးတင်မောင်မိုး
- အုပ်စုစွဲစာရင်းကြိုင် - ဦးမောင်မြ
- အုပ်စုအထွေထွေရေးအဖွဲ့ဝင် - ဒေါ်ခိုင်တင်
- အုပ်စုဦး/ဆောက် အဖွဲ့ဝင် - ဦးမောင်မောင်မိုး
- "          "          အဖွဲ့ဝင် - ဒေါ်ခိုင်ဖြူ
- "          "          အဖွဲ့ဝင် - ဒေါ်ဝင်းဝင်းနွယ်

၁၄။ ဦးစားပေးကဏ္ဍအလိုက် လုပ်ငန်းများ အကျဉ်းချုပ်

နန်းစီမံပြင်ကျေးရွာ၊ ရွာစက်ကဏ္ဍ အလိုက် ဦးစားပေးလုပ်ငန်းများ					
စဉ်	လုပ်ငန်း	အမျိုးအစား	အမျိုးအစား	အကျိုးခံစားခွင့်	မြေပြင်ထောက်ပံ့ရေးအဖွဲ့အစည်း
၁။	ရွာတွင်း ကွန်ကရစ်လမ်း	အခြေခံအဆောက်အအုံ	ကျား+မ	၈၄၅ ဦး	၂၀၀၀
၂။	ရွာတွင်း ရွာကင်း ကူးတံတား	အခြေခံအဆောက်အအုံ	မ	၈၄၅ ဦး	၂၀၀၀
၃။	ရွာတွင်း ရွာကင်း ကူးတံတား	အခြေခံအဆောက်အအုံ	မ	၈၄၅ ဦး	၂၀၀၀
၄။	၂၄၂ နာဂါ ခိုခင်းရေ		ကျား+မ	၈၄၅ ဦး	၂၀၀၀
၅။	မြစ်ကူးတံတား	အခြေခံအဆောက်အအုံ	ကျား+မ	၈၄၅ ဦး	
၆။	အထက်တန်း ကျောင်းအဆင့်	ပညာရေး	ကျား+မ	၈၄၅ ဦး	ပညာရေးဌာန
၇။	ခိုင်သာစိမ်းရေ ကန်ခြား	အခြား	မ	၈၄၅ ဦး	၂၀၀၀
၈။	အုပ်ချုပ်ရေး ဖွဲ့စည်း	အခြေခံအဆောက်အအုံ	မ	၈၄၅ ဦး	
၉။	အိမ်ဂရု	အခြား	မ	၈၄၅ ဦး	ရေစာရင်း
၁၀။	ကျေးလက်အေးအေးအေးအေး	ကျန်းမာရေး	ကျား+မ	၈၄၅ ဦး	ကျန်းမာရေးဌာန
၁၁။	၂၄၂ နာဂါ ခိုခင်း (ကျေးရွာ ဖွဲ့စည်း)	အခြေခံအဆောက်အအုံ	ကျား+မ	၈၄၅ ဦး	