

ပြည်ထောင်စုသမ္မတမြန်မာနိုင်ငံတော်အစိုးရ
စိုက်ပျိုးရေး၊ မွေးမြူရေးနှင့်ဆည်မြောင်းဝန်ကြီးဌာန
ကျေးလက်ဒေသဖွံ့ဖြိုးတိုးတက်ရေးဦးစီးဌာန
လွိုင်ကော်-ရှားတောမြို့နယ်



လူထုဗဟိုပြုစီမံကိန်း

National Community Driven Development Project



ကျေးရွာဖွံ့ဖြိုးရေးအစီအစဉ် (၂၀၁၉ - ၂၀၂၀)
Village Development Plan(VDP)

ရှားတောမြို့နယ်၊ မြောက်ပိုင်းကျေးရွာအုပ်စု၊ နန်းအွမ်ကျေးရွာ

မာတိကာ

အကြောင်းအရာ	စာမျက်နှာ
၁။ မြို့နယ်ပြင်မြေပုံ	၃
၂။ အုပ်စုမြေပုံ	၄
၃။ အုပ်စုတွင်ပါဝင်သောကျေးရွာများစာရင်း	၅
၄။ ကျေးရွာသမိုင်းကြောင်း(ကျေးရွာအခြေခံအချက်အလက်များ)	၆
၅။ လူထုပူးပေါင်းပါဝင်သော လူမှုဆန်းစစ်ခြင်းနှင့်အကဲဖြတ်ခြင်းလုပ်ငန်းစဉ် (PSA/PRA) အကျဉ်းချုပ်ဇယား	၈
၆။ လူမှုရေးနှင့် အရင်းအမြစ်ပြင်မြေပုံ	၉
၇။ လူမှုရေးနှင့် အရင်းအမြစ်ပြင်မြေပုံသုံးသပ်ချက်	၁၀
၈။ ဥစ္စာနေကြွယ်ဝမှုအဆင့် သတ်မှတ်ချက်ပြပုံ	၁၁
၉။ ဥစ္စာနေကြွယ်ဝမှုအဆင့်သတ်မှတ်ချက်ဇယားသုံးသပ်ချက်	၁၂
၁၀။ ရာသီခွင်ပြဇယား	၁၃
၁၁။ ရာသီခွင်ပြဇယားသုံးသပ်ချက်	၁၄
၁၂။ အရင်းအမြစ် အသုံးပြုမှုနှင့်ထိန်းချုပ်မှု	၁၅
၁၃။ အရင်းအမြစ် အသုံးပြုမှုနှင့်ထိန်းချုပ်မှု သုံးသပ်ချက်	၁၇
၁၄။ ပင့်ကူအိမ်ပြပုံ (ကျား၊မ)	၁၈
၁၅။ ပင့်ကူအိမ်သုံးသပ်ချက် (ကျား၊မ)	၁၉
၁၆။ အဖွဲ့အစည်းချိတ်ဆက်မှုပြပုံ	၂၀
၁၇။ အဖွဲ့အစည်းချိတ်ဆက်မှုပြပုံသုံးသပ်ချက်	၂၁
၁၈။ ကော်မတီဝင်များစာရင်း	၂၂
၁၉။ ကျေးရွာအချက်အလက်များ (ပုံစံ-၁)	၂၄
၂၀။ စီမံကိန်းအချိန်ဇယား (ပုံစံ-၂)	၂၆
၂၁။ ကျေးရွာဖွံ့ဖြိုးရေးဦးစားပေးအစီအစဉ် (ပုံစံ-၃)	၂၈
၂၂။ အစည်းအဝေးမှတ်တမ်းများ	၃၄
၂၃။ ကဏ္ဍအလိုက်ဦးစားပေးဖွံ့ဖြိုးရေးလုပ်ငန်းစဉ်များ	၃၅
၂၄။ ဦးစားပေးလုပ်ငန်းများရွေးချယ်ခြင်းဇယား	၃၇
၂၅။ ကျေးရွာဖွံ့ဖြိုးရေးအစီအစဉ်ဆောင်ရွက်မှုမှတ်တမ်းဇယား	၃၈

ရှားတောမြို့နယ်

ရမ်းဗြဲနယ်

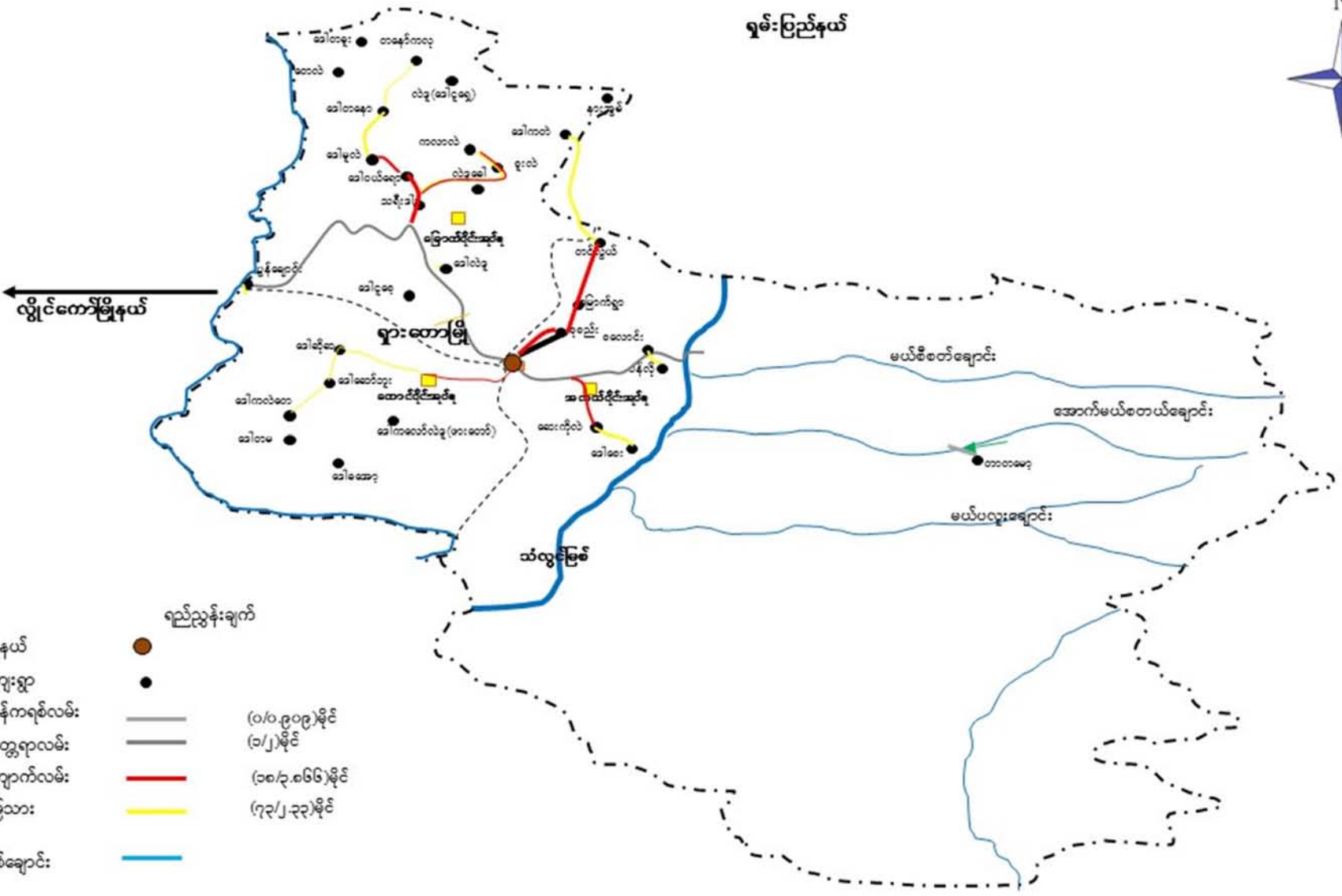

လွိုင်တော်မြို့နယ်

- ရည်ညွှန်းချက်
- မြို့နယ်
 - ကျေးရွာ
 - ကွန်ကရစ်လမ်း
 - ကတ္တရာလမ်း
 - ကျောက်လမ်း
 - မြေသား
 - မြစ်ချောင်း
- | | |
|---|-----------------|
| ● | (၀/၀.၉၀၉)မိုင် |
| ● | (၁/၂)မိုင် |
| — | (၁၈/၃.၈၆၆)မိုင် |
| — | (၇၃/၂.၃၃)မိုင် |
| — | |

ကျေးရွာအုပ်စုတွင် ပါဝင်သော ကျေးရွာများစာရင်း

စဉ်	ကျေးရွာအုပ်စုအမည်	ကျေးရွာအမည်	မှတ်ချက်
၁။	မြောက်ပိုင်း	ပွန်ချောင်း	
၂။	မြောက်ပိုင်း	သရီးဒီး	
၃။	မြောက်ပိုင်း	ဒေါဝယ်ရော	
၄။	မြောက်ပိုင်း	ဒေါမူလဲ	
၅။	မြောက်ပိုင်း	ဒေါတနော	
၆။	မြောက်ပိုင်း	ဒေါနောကလု	
၇။	မြောက်ပိုင်း	ဒေါလဲဒူ	
၈။	မြောက်ပိုင်း	မြောက်စုစည်း	
၉။	မြောက်ပိုင်း	နန်းအွမ်	
၁၀။			

လူထုဗဟိုပြုစီမံကိန်းမှ လူထုပူးပေါင်းပါဝင်သောနည်းဖြင့် စတုတ္ထနှစ်စီမံကိန်း မိတ်ဆက်အစည်းအဝေး

(၂၀၁၉-၂၀၂၀) ခုနှစ်

ကျေးရွာအုပ်စုအမည် - မြောက်ပိုင်း၊ ကျေးရွာအမည် - နန်းအွမ်၊ ရက်စွဲ ...၃.၁၀.၂၀၁၉

၁။ ကျေးရွာသမိုင်းကြောင်း

နန်းအွမ်ကျေးရွာကို လွန်ခဲ့သောနှစ်ပေါင်း(၂၀၀)ခန့်က အိမ်ခြေပေါင်း(၅၇)ဖြင့် စတင်တည်ထောင်ခဲ့သည်။ ကျေးရွာတွင် ကယားလူမျိုးအများစုနေထိုင်ပြီး ရှမ်းလူမျိုးများလည်း အချို့ရောနှောနေထိုင်ခဲ့ပါသည်။ (၁၉၉၆-၁၉၉၇)ခုနှစ်တွင် ဖြတ်-၄ဖြတ် စစ်ဘေးရှောင်ရသဖြင့် ရှမ်းပြည်နယ်အတွင်းရှိ ပါကင်းရွာတွင်လည်းကောင်း၊ ဆီဆိုင်မြို့နယ်ဘက်တွင်လည်းကောင်း ခေတ္တသွားရောက် နေထိုင်ခဲ့ကြသည်။ ထိုသို့ပြောင်းရွှေ့နေထိုင်ခဲ့ရာတွင် စားဝတ်နေရေး အခက်အခဲများစွာဖြင့် ရင်ဆိုင် ကြုံတွေ့ခဲ့ရပြီး(၅)နှစ်ဝန်းကျင် ကြာမြင့်ခဲ့ပါသည်။

၂၀၀၂ခုနှစ်တွင် အိမ်ခြေ(၁၂)အိမ်ဖြင့် ယခင်နန်းအွမ်ကျေးရွာအတွင်း ပြန်လည်နေထိုင်ခဲ့ကြရာ နောက်ပိုင်းတွင် တစ်ခြားအိမ်ထောင်စုများလည်း တဖြည်းဖြည်းပြန်လည်ပြောင်းရွှေ့နေထိုင်ခဲ့ကြသည်။ ယခုအချိန်တွင် တစ်ခြားကျေးရွာများမှ အိမ်ထောင်စုအချို့ပူးပေါင်းနေထိုင်မှုကြောင့် အိမ်ခြေ(၈၀)အထိ တိုးလာခဲ့သည်။

နန်းအွမ်ကျေးရွာ၏ အဓိကအသက်မွေးဝမ်းကြောင်းလုပ်ငန်းမှာ စိုက်ပျိုးရေးလုပ်ငန်းဖြစ်ပြီး တောင်ယာစပါ၊ နမ်းတို့ကို အဓိကစိုက်ပျိုးပြီး၊ လယ်ယာ စပါးအနည်းငယ်စိုက်ပျိုးကြသည်။ မွေးမြူရေးမှာ နွား၊ ကျွဲ၊ ဝက် စသည့် တိရိစ္ဆာန်များကို တစ်ပိုင်တစ်နိုင်မွေးမြူကြသည်။

လမ်းပန်းဆက်သွယ်ရေးခက်ခဲမှုကြောင့် ထွက်ရှိသော သီးနှံများရောင်းချရန် အခက်အခဲရှိ၍ စားဝတ်နေရေးအဆင်မပြေလှပေ။

မှတ်တမ်းတင်သူ

အမည် - ဦးဟင်နရီဆန်းမြင့်ဦး

ရာထူး - CF

လူထုပူးပေါင်းပါဝင်သောလူမှုဆန်းစစ်ခြင်းနှင့်အကဲဖြတ်ခြင်း လုပ်ငန်းစဉ် (PSA/PRA) အကျဉ်းချုပ်ဇယား

စဉ်	အကြောင်းအရာ	ရက်စွဲ	ဦးတည်အုပ်စု	တက်ရောက်သူ			အဓိကဆွေးနွေးချက်များ
				ကျား	မ	ပေါင်း	
၁	လူမှုရေးအရင်းအမြစ် ပြမြေပုံ (social Map/ Resource Map)	၃.၁၀.၂၀၁၉	ရပ်မီးရပ်ဖ ကော်မတီဝင်များ	၄၅	၁၀	၅၅	အိမ်အမျိုးအစားများ၊အခြေခံ အဆောက်အဦများ၊လမ်းပန်း ဆက်သွယ်ရေးအခြေအနေ၊ လယ်ယာမြေ၊မြစ်ချောင်း၊ ရေတွင်းရေကန်သစ်တောများ
၂	ဥစ္စာနေကြွယ်ဝမှု အဆင့်သတ်မှတ်ချက် (Wealth Ranking)	၃.၁၀.၂၀၁၉	ချမ်းသာ၊ အလယ်အလတ်၊ နွမ်းပါးအုပ်စု	၄၅	၁၀	၅၅	ကျေးရွာလူမှုစီးပွားအုပ်စုများ၊ ခွဲခြားသတ်မှတ်နိုင်ရေးအတွက် အခြေခံစံနှုန်းများသတ်မှတ်ခြင်း ကျေးရွာသားများနှင့်အများသ ဘောတူခွဲခြားသတ်မှတ်ခြင်း
၃	ပိုင်ဆိုင်မှုသုံးသပ်ခြင်း	၃.၁၀.၂၀၁၉	ကော်မတီဝင်၊ အမျိုးသမီး၊ အမျိုးသားများ	၄၅	၁၀	၅၅	အမျိုးသမီးနှင့် အမျိုးသားများ ပိုင်ဆိုင်ပြီး ထိန်းချုပ်ထားသည့် ပိုင်ဆိုင်မှု(သို့) အရင်းအမြစ် များကို သုံးသပ်ခြင်း
၄	ရာသီခွင်ပြကွဒိန် Seasonal Calender	၃.၁၀.၂၀၁၉	ကော်မတီဝင်၊ အမျိုးသမီး၊ အမျိုးသားများ	၄၅	၁၀	၅၅	ရာသီဥတု၊စိုက်ပျိုးသီးနှံများ၊ လယ်ယာလုပ်ငန်းများ၊ ဝင်ငွေထွက်ငွေ၊မွေးမြူ ရေးလုပ်ငန်းများ၊
၅	ပင့်ကူအိမ်ကွန်ယက် (Spider Web)	၃.၁၀.၂၀၁၉	အမျိုးသား၊ အမျိုးသမီးများ	၄၅	၁၀	၅၅	အမျိုးသား၊အမျိုးသမီးများ ဘဝတန်းတူအခွင့်အရေးရရှိမှုနှင့် မရရှိသည့်အကြောင်းအရင်းများ
၆	အဖွဲ့အစည်းချိတ်ဆက် ပုံ(Venn Diagram)	၃.၁၀.၂၀၁၉	ကျေးရွာလူမှုဖွံ့ဖြိုး ရေးအဖွဲ့အုပ်ချုပ် ရေး အဖွဲ့၊ကျေးရွာ စီထောက်အဖွဲ့	၄၅	၁၀	၅၅	ကျေးရွာတွင်ရှိအဖွဲ့အစည်းများ နှင့်ဖွံ့ဖြိုးရေးလုပ်ငန်းအတွက် ချိတ်ဆက်ဆောင်ရွက်လုပ်ကိုင်မှု

ကျေးရွာအရင်းအမြစ်ပြုပြင်ဆေးနွေးသုံးသပ်ချက်

နန်းအွမ်ကျေးရွာ၏ အရင်းအမြစ်ပြုပြင်ဆေးနွေးသုံးသပ်ချက်များအရ ကျေးရွာ၏အိမ်ခြေမှာ(၈၀) ရှိပါသည်။ ၎င်းအနက်မှ အမျိုးသမီးဦးဆောင်သော အိမ်မှာ (၅)အိမ်၊ မသန်စွမ်းသော မိသားစု(၁)အိမ်ရှိပြီး ကျေးရွာရှိ နေအိမ်အများစုမှာ ဝါးခင်း၊ ဝါးကာ၊ ဓနိမိုးတို့ကိုသာ အသုံးပြု၍ ခိုင်ခံ့သေသပ်မှုမရှိပါ။ ကျေးရွာတွင် ကယားလူမျိုးအများစုနေထိုင်ပြီး ရှမ်းလူမျိုး အနည်းငယ် နေထိုင်ကြသည်။

ကျေးရွာတွင်းလမ်းပန်းဆက်သွယ်ရေးအနေအထားမှာ ရွာတွင်းလမ်းမသည် မြေသားလမ်းသာဖြစ်ပြီး လမ်းသွယ်(၆)လမ်းရှိသည်။ မြေသားလမ်းများသာဖြစ်သောကြောင့် မိုးရာသီတွင် သွားလာရန် ခက်ခဲပါသည်။ နန်းအွမ်ကျေးရွာ၏ ပညာရေးကဏ္ဍ ဆေးနွေးသုံးသပ်ချက်များအရ ကျေးရွာတွင် အစိုးရအသိအမှတ်ပြု မူလတန်းကျောင်းရှိသော်လည်း စာသင်ဆောင်မလုံလောက် သောကြောင့် ကျောင်းသား/သူများ ၏ပညာသင်ကြားရာတွင်အဆင် မပြေမှုများနှင့်ကြုံတွေ့ရသည်။ စာသင်ကျောင်း အဆောက်အဦမှာ ပျဉ်ခင်း၊ ပျဉ်ကာ၊ သွပ်မိုးဖြစ်ပါသည်။ ကျေးရွာတွင်းရှိ မူလတန်းအောင်မြင်သော ကျောင်းသူ/သားများသည် အလယ်တန်းနှင့်အထက်တန်းပညာ ဆက်လက် သင်ယူနိုင်ရန်အတွက် ရှားတောမြို့ပေါ်သို့သာ သွားရောက်ပညာသင်ကြားကြရပြီး အများအားဖြင့် ထိုသို့ဆက်လက် ပညာသင်ကြားမှုပြုရန် မိဘများမှ ထောက်ပံ့နိုင်မှုနည်းပါးသဖြင့် အလယ်တန်းနှင့် အထက်တန်း ဆက်လက်ပညာသင်ကြားမှု နည်းပါးသည်ကို တွေ့ရှိရသည်။

ကျေးရွာ၏ လူမှုရေးအဆောက်အဦများအနေဖြင့် ကယားလူမျိုးစုရိုးရာ ကိုးကွယ်ယုံကြည်မှု ဖြစ်သော တံခွန်တိုင်နှင့် ဘုန်းကြီးကျောင်းတို့ ရှိပါသည်။ ကျေးရွာသူကျေးရွာသား အများစုမှာ ဗုဒ္ဓဘာသာကို ယုံကြည်ကိုးကွယ်ကြသည်။ ကျေးရွာနယ်နိမိတ်အတွင်းရှိ အရင်းအမြစ်များမှာ လယ်၊ ယာ၊ ရေချောင်း၊ သစ်တောထွက်ပစ္စည်း၊ ရေလှောင်ကန်(ဂါလံ-၃၀၀၀)ဆုံ အုတ်ကန်(၁)ကန်၊ ရေပိုက်လိုင်းများဖြန့်ခွဲ၍ ရေငုတ်တိုင်(၅)တိုင်၊ မီးသတ်ကန်(၃)ကန်၊ နတ်စင်တို့ရှိပါသည်။

ကျန်းမာရေးနှင့်ပတ်သက်၍ ကျေးရွာတွင် ကျေးလက်ဆေးပေးခန်းရှိသော်လည်း ကျန်းမာရေး ဝန်ထမ်းမရှိပေ။ ထို့ကြောင့် ကျန်းမာရေးအတွက် ပြုစုကုသမှုခံယူရန် ရှားတောမြို့နယ်ဆေးရုံ သို့သာသွားရောက်ကုသရသည်။ ဆေးရုံသို့သွားလာရန် ဝေးလွန်း၍ မိုးရာသီတွင် သွားလာရန်ခက်ခဲလှပါသည်။

ကျေးရွာအုပ်စုနှင့် ရှားတောမြို့သို့ ချိတ်ဆက်ထားသောလမ်းသည် မြေသားလမ်းသာ ဖြစ်သောကြောင့် လမ်းပန်းဆက်သွယ်ရေး မကောင်းမွန်ခြင်းသည်လည်း ကျေးရွာလူထု အတွက် ပညာရေး၊ ကျန်းမာရေး၊ လူမှုရေး၊ ကျေးရွာဖွံ့ဖြိုးရေးလုပ်ငန်းများ တိုးတက်ကောင်းမွန်စေရန် အတွက် အဟန့်အတားဖြစ်စေသည်ကိုတွေ့ရှိရပါသည်။

ကျေးရွာ၏ အရင်းအမြစ်ပြုပြင်ဆေးနွေးသုံးသပ်ချက်များအရ ကျေးရွာတွင်လိုအပ်လျက်ရှိသော အခြေခံအဆောက်အဦဖွံ့ဖြိုးတိုးတက်ရေးဆိုင်ရာလိုအပ်ချက်များမှာ ကျေးရွာမှ ကျေးရွာအုပ်စုသို့ ကျောက်ချောလမ်းခင်းခြင်း၊ ကျေးရွာတွင်းလမ်းများ ကျောက်ချောလမ်းခင်းခြင်း၊ ဂါလံ(၁၀၀၀၀)ဆန့် ရေလှောင်ကန်တည်ဆောက်ခြင်း၊ လျှပ်စစ်မီးသွယ်တန်းခြင်းနှင့် ကျောင်းဆောင်တိုးချဲ့ တည်ဆောက်ခြင်း စသည့် လုပ်ငန်းများလိုအပ်လျက်ရှိပါကြောင်း သုံးသပ်ဆေးနွေးခဲ့ကြပါသည်။

ဥစ္စာနေအဆင့် ခွဲခြားမှု စံနမူနာပုံစံ

မြို့နယ် ရှားတော၊ ကျေးရွာအုပ်စု ...မြောက်ပိုင်း ကျေးရွာ ...နန်းအွမ် ရက်စွဲ ၃.၃၀.၂၀၂၀

အမျိုးအစား	သတ်မှတ်ချက်/ညွှန်းကိန်းများ	အိမ်ထောင်စု အရေးအတွက်	ရာခိုင်နှုန်း
ချမ်းသာ	တိုက်အိမ်၊ သွပ်မိုး၊ ဈေးဆိုင်ရှိ၊ ကျွဲ၊ နွား(၁၀)ကောင်နှင့်အထက်၊ လယ်(၂)ဧက၊ ဆိုင်ကယ်အသစ်(၁)စီး	၁၀	၁၃ %
အလယ်အလတ်	ပျဉ်ထောင်အိမ်၊ သွပ်မိုး၊ ကျွဲ၊ နွား (၂)ကောင်၊ လယ်(၁)ဧက၊ ဆိုင်ကယ်အဟောင်း(၁)စီး	၃၂	၄၀ %
ဆင်းရဲ/နွမ်းပါး	ထရံကာ၊ ဝါးခင်း၊ ဓနိမိုး၊ ကျွဲ၊ နွားမရှိ၊ လယ်မရှိ၊ ကျပ်နန်းလုပ်သား	၃၈	၅၇ %
စုစုပေါင်းအိမ်ထောင်စု		၈၀	၁၀၀ %

ပါဝင်ဆွေးနွေးသူ

ကျား- ၄၅

မ - ၁၀

မှတ်တမ်းတင်သူ

အမည် - ဦးဟင်နရီဆန်းမြင့်ဦး

ရာထူး - CF

ဥစ္စာနေ ကြွယ်ဝမှု ဆွေးနွေးသုံးသပ်ချက်

နန်းအွမ်ကျေးရွာအတွင်းရှိ အိမ်ထောင်စုများ၏ ဥစ္စာနေ ကြွယ်ဝမှု ဆွေးနွေးသုံးသပ်ချက်အရ ကျေးရွာတွင် ဥစ္စာနေကြွယ်ဝမှု အဆင့်ခွဲခြားမှု(၃)ဆင့် ရှိပါသည်။ ၎င်းတို့မှာ ဆင်းရဲ၊ အလယ်အလတ်၊ ချမ်းသာ ဟူ၍ ဖြစ်ပါသည်။

ချမ်းသာအဆင့်တွင်ပါဝင်သော အိမ်ထောင်စုများပိုင်ဆိုင်သော ပိုင်ဆိုင်မှုများ ဆွေးနွေးသုံးသပ်ချက်များအရ ၎င်းတို့၏ပိုင်ဆိုင်မှုများမှာ တိုက်အိမ်၊ သွပ်မိုး၊ ဈေးဆိုင်ရှိ၊ ကျွဲ၊ နွား(၁၀)ကောင်နှင့်အထက်၊ လယ်(၂)ဧက၊ ဆိုင်ကယ်အသစ်(၁)စီး စသည့်အရင်းအမြစ်များ ဖြစ်ကြသည်ကို တွေ့ရှိရပါသည်။ ၎င်းအိမ်ထောင်စုများ ချမ်းသာအဆင့်တွင် ပါဝင်ခြင်းအကြောင်းရင်း ဆွေးနွေးသုံးသပ်ရာတွင် ၎င်းအိမ်ထောင်စုများသည် အမွေအနှစ်များရရှိခြင်း၊ မိသားစုညီမျှခြင်း၊ စီးပွားရေးအမြင်ရှိခြင်း၊ စည်းလုံးညီညွတ်ခြင်း၊ ရှာဖွေစုဆောင်းတတ်ခြင်း၊ ငွေကြေးစီမံခန့်ခွဲတတ်ခြင်း၊ စည်းကမ်းရှိခြင်းတို့ကြောင့်ဖြစ်သည်ဟု သုံးသပ်ခဲ့ကြပါသည်။ နန်းအွမ်ကျေးရွာ အတွင်းရှိ အိမ်ထောင်စု(၁၀)စု ၊ (၁၃)ရာခိုင်နှုန်း မှာ ချမ်းသာအဆင့်တွင်ပါဝင်ပါသည်။

အလယ်အလတ်အဆင့်တွင်ပါဝင်သော အိမ်ထောင်စုများပိုင်ဆိုင်သော ပိုင်ဆိုင်မှုများ ဆွေးနွေးသုံးသပ်ချက်များအရ ၎င်းတို့၏ပိုင်ဆိုင်မှုများမှာ ပျဉ်ထောင်အိမ်၊ သွပ်မိုး၊ ကျွဲ၊ နွား (၂)ကောင်၊ လယ်(၁)ဧက၊ ဆိုင်ကယ်အဟောင်း(၁)စီး စသည့်ပိုင်ဆိုင်မှုများရှိပြီး ကျေးရွာတွင် အလယ်အလတ်တည်ရှိသော အိမ်ထောင်မိသားစု(၃၂)အိမ်ရှိပါသည်။ အလယ်အလတ်အဆင့်တွင် ပါဝင်ခြင်းဆွေးနွေးသုံးသပ်ချက်အရ ၎င်းတို့သည် စီးပွားရေးအမြင်အသင့်တင့်ရှိခြင်း၊ စိုက်ပျိုးရေး အရင်းအနှီးငွေ ရှာဖွေနိုင်ခြင်းနှင့် အိမ်ထောင်စုတွင် အလုပ်လုပ်ကိုင်နိုင်သော လုပ်သားဦးရေလုံလောက်ခြင်း စသည့်အကြောင်းရင်းများကြောင့် ဖြစ်ပါသည်။

ကျေးရွာအတွင်းရှိ အိမ်ထောင်စု (၃၈)စုမှာ ဆင်းရဲ၊ နွမ်းပါးစာရင်းတွင်ပါဝင်ပြီး ထရံကာ၊ ဝါးခင်း၊ ခနိမိုး၊ ကျွဲ၊ နွားမရှိ၊ လယ်မရှိသော မိသားစုများဖြစ်ကြကာ နေ့စားလုပ်သားများအဖြစ် အသက်မွေးဝမ်းကြောင်းပြုကြသော အိမ်ထောင်စုများ ဖြစ်ကြသည်ကိုတွေ့ရှိရပါသည်။ နွမ်းပါးခြင်းအကြောင်းရင်း ဆွေးနွေးသုံးသပ်ချက်အရ ၎င်းတို့တွင် လယ်မြေမရှိခြင်း၊ တောင်ယာ လုပ်ငန်းလုပ်ကိုင်နိုင်ရန်အတွက်လည်း အရင်းအနှီးမရှိခြင်းစသည်တို့ကြောင့် ဝင်ငွေနည်းပါးသည့်အတွက် ဆင်းရဲ၊ နွမ်းပါးစာရင်းထဲတွင်ပါဝင်နေခြင်းဖြစ်သည်။ ကျေးရွာအတွင်းတွင် နွမ်းပါးသောမိသားစုများအတွက် ဦးတည်သော မတည်ပုံပိုးပေးမှုများ၊ အသက်မွေးဝမ်းကြောင်းလုပ်ငန်းများနှင့် မိသားစုဝင်ငွေတိုး လုပ်ငန်းများ လုပ်ကိုင်နိုင်ရန် စွမ်းဆောင်ရည်နှင့်ပုံပိုးမှုများ ဆောင်ရွက်ပေးခြင်းဖြင့် နွမ်းပါးမိသားစုဝင်များ အတွက် ဥစ္စာနေပိုင်ဆိုင်မှု အခြေအနေတိုးတက်လာနိုင်ပြီး အသက်ရှင်ရပ်တည်နိုင်ရန်အတွက် အထောက်အကူပြုနိုင်မည်ဖြစ်ပါကြောင်း သုံးသပ်ဆွေးနွေးခဲ့ကြပါသည်။

ရာသီခွင်ပြကွဒိန်

ရာသီခွင်ပြကွဒိန်												
အကြောင်းအရာ	တန်ခူး	ကဆုန်	နယုန်	ဝါဆို	ဝါခေါင်	တော်သလင်း	သီတင်းကျွတ်	တန်ဆောင်မုန်း	နတ်တော်	ပြာသို	တပို့တွဲ	တပေါင်း
ရာသီဥတု												
စိုက်ပျိုးရေး	စောင်းယာ မီးရှို့	စောင်းယာ ရှင်း	ခိုင်းလှုံ၊ စောင်းယာ လမ်းဆိုင်	လက်လှမ်း ပျိုးလှုံ	ယာလမ်း ဆိုင်	ဒွင်း၊ ခုတ်	စောင်းယာ ယာလမ်းဆိုင်	ယာလမ်းဆိုင်			စောင်းယာ ခိုင်းလှုံ	စောင်းယာ ခိုင်းလှုံ
ဝင်ငွေ/ထွက်ငွေ	၅	၅	၅၅၅	၅၅၅	၅၅၅	၅၅၅၅	၅၅၅၅	၅၅၅၅			၅	၅
ကျန်းမာရေး			ထီးပျက်တမ်းပျော့	ရာသီဥတု ကောင်း				နှာစေး၊ ချောင်းဆိုး				
ပွဲလမ်းသဘင်	ထွန်းပွဲ				ဒိုးလှပွဲ		မိုးထွန်းပွဲ	တန်ဆောင်တိုင်ပွဲ				
သောက်သုံးစေ့ ရရှိမှု												
အစားအစာထူလုံမှု				တစ်နှစ်ပတ်လုံး အစားအစာ ထူလုံ								

ပါဝင်ဆွေးနွေးသူ

ကျား- ၄၅
မ - ၁၀

မှတ်တမ်းတင်သူ

အမည် - ဦးဟင်နရီဆန်းမြင့်ဦး
ရာထူး - CF

ရာသီခွင်ပြက္ခဒိန်ဆွေးနွေးသုံးသပ်ခြင်း

နန်းအွမ်ကျေးရွာ၏ ရာသီခွင်ပြက္ခဒိန် ဆွေးနွေးသုံးသပ်ချက်များအရ ရာသီဥတုအခြေအနေမှာ ဝါခေါင်လမှ တော်သလင်းလအတွင်း မိုးအများဆုံးရွာသွန်းလေ့ရှိပြီး ကျန်လများတွင် အများအားဖြင့် သာယာလေ့ရှိပါသည်။ ကျေးရွာရှိ အိမ်ထောင်စုများသည် စိုက်ပျိုးရေးလုပ်ငန်းဖြင့်သာ အဓိကအသက်မွေးဝမ်းကြောင်းပြုကြပြီး အဓိကစိုက်ပျိုးသောသီးနှံများမှာ- နှမ်း၊ စပါးနှစ်မျိုးသာရှိသည်။ ဝင်ငွေအနေဖြင့် သီးနှံများရိတ်သိမ်းရောင်းချရသောအချိန် တော်သလင်း၊ သီတင်းကျွတ်၊ တန်ဆောင်မုန်း လများတွင် ဝင်ငွေရရှိလေ့ရှိကြပြီး ထွက်ငွေအနေဖြင့် စိုက်ပျိုးချိန် နယုန်လ၊ ဝါဆိုလ နှင့် ဝါခေါင်များ ထွက်ငွေအများဆုံးဖြစ်ပြီး အခြားသောတပို့တွဲ၊ တပေါင်း၊ တန်းခူး နှင့်ကဆုန်လတို့တွင်လည်း ထွက်ငွေအနည်းငယ် ရှိနေတတ်သည်။

ကျေးရွာရှိ ကျန်းမာရေးအခြေအနေမှာ ဆောင်းရာသီတွင် ရာသီတုပ်ကွေးဖြစ်ခြင်း၊ နှာစေး၊ ချောင်းဆိုးစသည်တို့ဖြစ်လေ့ရှိပြီး မိုးရာသီတွင် ဝမ်းပျက်ဝမ်းလျောရောဂါဖြစ်တတ်လေ့ရှိသည်ကို တွေ့ရှိရပါသည်။ ပွဲလမ်းသဘင်ဆင်ယင်ကျင်းပမှုအနေဖြင့် တန်ခူးလတွင် သင်္ကြန်ရေသဘင်ပွဲ၊ ဝါခေါင်လတွင် ကယားလူမျိုးစုရိုးရာဒီးကူပွဲ ၊ သီတင်းကျွတ်လတွင်မီးထွန်းပွဲ၊ တန်ဆောင်မုန်းလတွင် တန်ဆောင်တိုင်ပွဲစသည့် ပွဲတော်များကို ကျင်းပလေ့ရှိသည်ကို တွေ့ရပါသည်။

သောက်သုံးရေရရှိမှုတွင် ကျေးရွာတွင်းတွင် မိုးတွင်း၌သာ ရေဖူလုံမှုရှိပြီး၊ နွေဥတုတွင် ရေရှားပါးပါသည်။ အစားအစာအနေဖြင့်၂၂လရာသီလုံးဖူလုံမှုရှိပြီး အချို့လအနည်းငယ်တွင်သာ အခက်အခဲအနည်းငယ်ရှိသည်။

နန်းအွမ်ကျေးရွာ၏ အရင်းအမြစ်သုံးစွဲမှုပုံစံပြဇယား

ကျား	မ	ကျား+မ
လယ်ထွန်စက်(ကိုင်းရှည်) ကျွဲ နွား လှည်း တံခွန်တိုင် နတ်စင်	အပ်ချုပ်စက် ဈေးဆိုင်	ဆီကြိတ်ဆုံ စပါးကြိတ်စက် တောင်ယာ/လယ်ယာ ကြက်/ဝက် ဆိုင်ကယ် စာသင်ကျောင်း ရေ/အုတ်ကန် ဘုန်းကြီးကျောင်း သစ်တော

နန်းအွမ်ကျေးရွာ၏ အရင်းအမြစ်ထိန်းချုပ်မှုပုံစံပြဇယား

ကျား	မ	ကျား+မ
လယ်ထွန်စက်(ကိုင်းရှည်) ကျွဲ နွား လှည်း တံခွန်တိုင် နတ်စင် ဘုန်းကြီးကျောင်း သစ်တော စပါးကြိတ်စက်	အပ်ချုပ်စက် ဈေးဆိုင်	ဆီကြိတ်ဆုံ တောင်ယာ လယ်ယာ ကြက်/ဝက် ဆိုင်ကယ် ရေ/အုတ်ကန် <u>စာသင်ကျောင်း</u>

အရင်းအမြစ် သုံးစွဲမှုနှင့်ထိန်းချုပ်မှု ဆွေးနွေးသုံးသပ်ချက်

နန်းအွမ်ကျေးရွာ၏ အရင်းအမြစ်သုံးသပ်ချက်တွင် အမျိုးသားများ၏ သုံးစွဲသော အရင်းအမြစ်များအဖြစ် လယ်ထွန်စက်(ကိုင်းရှည်) ကျွဲ၊ နွား၊ လှည်း ၊ တံခွန်တိုင် ၊ နတ်စင် စသည့် အရင်းအမြစ်များအဓိက ပါဝင်သည်ကိုတွေ့ရှိရပါသည်။ အမျိုးသမီးများ အသုံးပြုသော အရင်းအမြစ်အဖြစ် အပ်ချုပ်စက်၊ဈေးဆိုင်တို့ ရှိပါသည်။ အမျိုးသား အမျိုးသမီး အတူတကွ အသုံးပြုသော အရင်းအမြစ်များမှာ ဆီကြိတ်ဆုံ၊ စပါးကြိတ်စက် ၊ တောင်ယာ ၊ လယ်ယာ၊ ကြက် ၊ ဝက် ၊ ဆိုင်ကယ် ၊ စာသင်ကျောင်း ၊ ရေ/အုတ်ကန် ၊ ဘုန်းကြီးကျောင်းနှင့် သစ်တော စသည့်အရင်းအမြစ်များ ဖြစ်ကြပါသည်။

အရင်းအမြစ်များ ထိန်းချုပ်မှု သုံးသပ်ချက်အရ တံခွန်တိုင် ၊ နတ်စင် ၊ လှည်း ၊ သစ်တော၊ ဘုန်းကြီးကျောင်း ၊ စပါးကြိတ်စက် ၊ ကျွဲ၊ နွား စသည့်အရင်းအမြစ်များကို အမျိုးသားများ အဓိက ထိန်းချုပ်မှု ပြုကြပါသည်။ ရိုးရာကိုးကွယ်ယုံကြည်မှုအရ တံခွန်တိုင်နှင့်နတ်စင် အရင်းအမြစ်များကို ဦးဆောင်မှုပြုရာတွင်၎င်း ၊ ရိုးရာကိုးကွယ်ယုံကြည်မှု လေ့ထုံးတမ်းများ ဆောင်ရွက်ရာတွင်၎င်း အမျိုးသားများသာ ဦးဆောင်ခွင့် ရှိသောကြောင့် တံခွန်တိုင်နှင့် နတ်စင် အရင်းအမြစ်များအား အမျိုးသားများက ထိန်းချုပ်မှု ပြုကြခြင်းဖြစ်ပါသည်။ ဆီကြိတ်ဆုံ၊ စပါးကြိတ်စက်၊ ကျွဲ ၊ နွား စသည့်အရင်းအမြစ်များမှာလည်း ဦးဆောင်အသုံးပြုမှု ပိုများသော အမျိုးသားများသာ ထိန်းချုပ်မှု ပြုကြသည်ကို တွေ့ရှိရပါသည်။ အမျိုးသမီးများ ထိန်းချုပ်သော အရင်းအမြစ်များအဖြစ် အပ်ချုပ်စက် အပ်ချုပ်စက်နှင့် စာသင်ကျောင်း ၂ မျိုးသာရှိပါသည်။ အမျိုးသမီးများအဓိက အသုံးပြုသော အရင်းအမြစ်ဖြစ်သော အပ်ချုပ်စက်အား အမျိုးသမီးများမှသာ ထိန်းချုပ်မှုပြုကြပြီး ကလေးများ၏ ပညာရေးဖွံ့ဖြိုး မှုလုပ်ငန်းများတွင် အမျိုးသမီးများမှသာ ပိုမိုဦးဆောင်ပါဝင်မှုရှိသောကြောင့် စာသင်ကျောင်းကို လည်း အမျိုးသမီးများသာ ထိန်းချုပ်မှုပြုကြသည်ဟု ဆွေးနွေးသုံးသပ်ခဲ့ကြပါသည်။

ပင့်ကူအိမ်သုံးသပ်ခြင်းပြပုံ

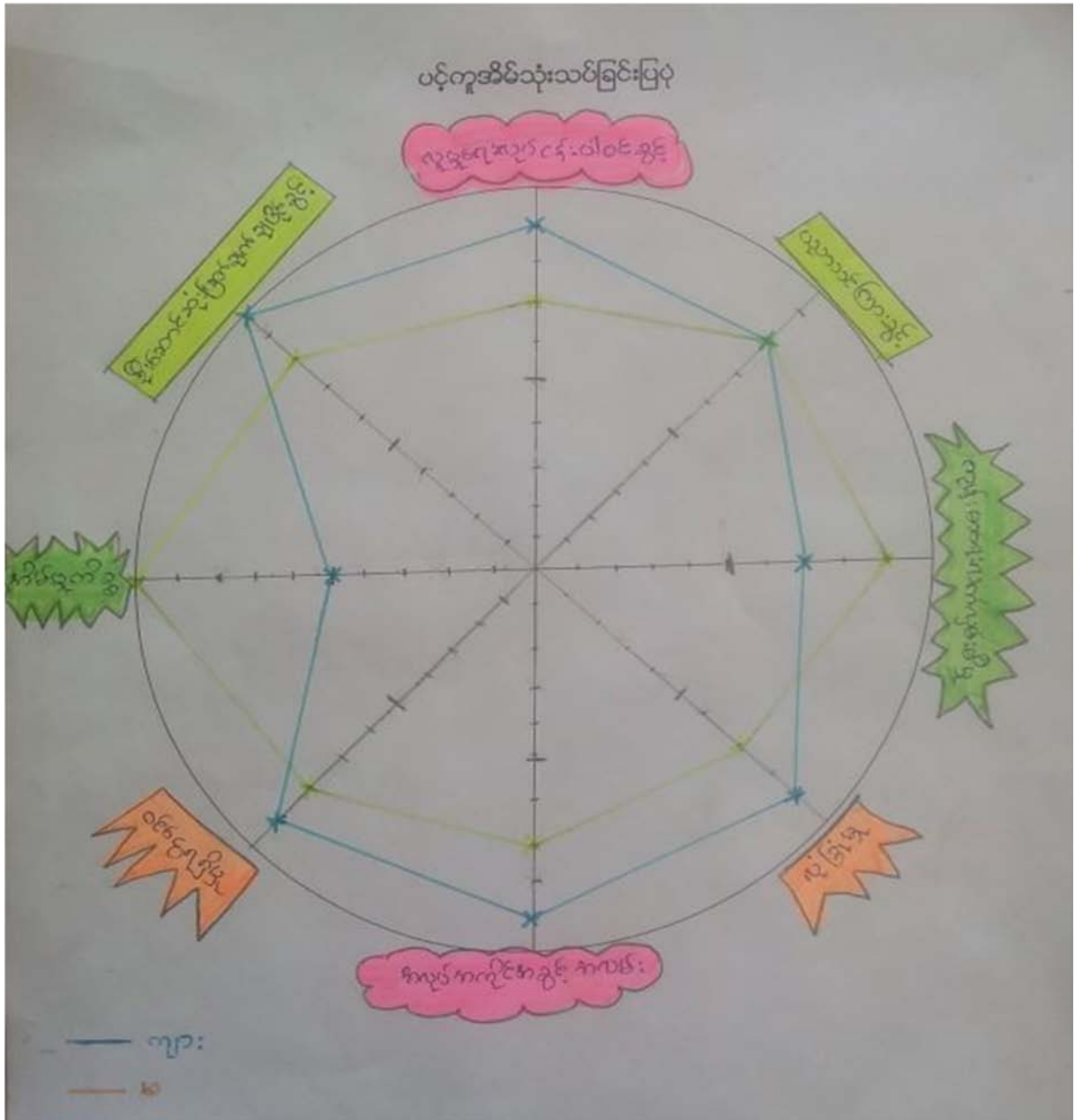

ပါဝင်ဆွေးနွေးသူ

ကျား- ၄၅

မ -၁၀

မှတ်တမ်းတင်သူ

အမည် - ဦးဟင်နရီဆန်းမြင့်ဦး

ရာထူး - CF

ပင့်ကူအိမ်ဆွေးနွေးသုံးသပ်ချက်

နန်းအွမ်ကျေးရွာ၏ အမျိုးသား/အမျိုးသမီးများအကြား အကြောင်းအရာကဏ္ဍအလိုက် ခြားနားချက် များကို ပင့်ကူအိမ်သုံးသပ်ချက်ပုံစံဖြင့် ဆွေးနွေးသုံးသပ်ရာတွင် အဓိကအချက်(၈) ချက်ဖြစ်သော ဦးဆောင်ဆုံးဖြတ်ချက်ချပိုင်ခွင့်၊ လူမှုရေးလုပ်ငန်းပါဝင်ခွင့်၊ ပညာသင်ကြားခွင့်၊ ကျန်းမာရေး လက်လှမ်းမီမှု၊ လုံခြုံမှု၊ အလုပ်အကိုင်အခွင့်အလမ်း၊ ဝင်ငွေရရှိမှု၊ အိမ်မှုကိစ္စ စသည့်အကြောင်းအရာများအပေါ် အခြေခံ၍ ဆွေးနွေးသုံးသပ်ခဲ့ကြပါသည်။

ဆွေးနွေးသုံးသပ်ချက်များအရ ဦးဆောင်ဆုံးဖြတ်ချက်ချပိုင်ခွင့်တွင် အမျိုးသားများမှ အမျိုးသမီး များထက် ပိုမိုဆုံးဖြတ်ချက်ချမှတ်မှုရှိနေပြီး လူမှုရေးအပိုင်းတွင်လည်း အမျိုးသားများမှ ပိုမိုပါဝင်မှု ရှိနေသည်ကို တွေ့ရှိရပါသည်။အမျိုးသမီးများသည် အမျိုးသားများဦးဆောင် ဆုံးဖြတ်ချက်ချမှတ်မှုများ အပေါ်တွင်သာ လိုက်နာဆောင်ရွက်မှုရှိသည်ကိုတွေ့ရှိရပြီး ထိုသို့ဖြစ်ခြင်းအကြောင်းရင်းမှာ အမျိုးသမီးထု များသည် စစ်ဘေးဒဏ်သင့်ခဲ့စဉ်တလျှောက် အမျိုးသားများ၏ ဦးဆောင်ကာကွယ်မှုအပေါ် များစွာ အမှီသဟဲပြုခဲ့ရပြီး နယ်မြေပြန်လည်ငြိမ်းချမ်းစဉ်ကာလတစ်လျှောက်တွင်လည်း ၎င်းတို့၏ အခန်းကဏ္ဍ ဖွံ့ဖြိုးတိုးတက်ရေးဆိုင်ရာ လုပ်ငန်းစဉ်များနှင့် အလှမ်းဝေးခဲ့ကာ အမျိုးသားများ၏ ဦးဆောင်မှုနောက်သို့သာ လိုက်နာဆောင်ရွက်ခြင်းဖြစ်ပါသည်။

ပညာသင်ကြားခွင့်တွင် အမျိုးသားနှင့်အမျိုးသမီး အခွင့်အလမ်းတူညီမှုရှိသော်လည်း အများအားဖြင့် အလယ်တန်းအထက်တန်းကျောင်းများသို့ ဆက်လက်ပညာနိုင်မှု နည်းပါးသည်ကိုတွေ့ရှိရပါသည်။ အိမ်မှုကိစ္စ လုပ်ငန်းဆောင်ရွက်ခြင်းတွင်မူ အမျိုးသမီးများမှ လုပ်ကိုင်ဆောင်ရွက်မှု (၈၀%)ရှိပြီး အမျိုးသားများထက်ပိုမိုလုပ်ကိုင်သည်ကို တွေ့ရှိရပါသည်။

ကျန်းမာရေးလက်လှမ်းမီမှုအနေဖြင့်အမျိုးသမီးများမှ အမျိုးသားများထက်ပိုမိုလက်လှမ်းမီမှုရှိ နေသည်ကို တွေ့ရှိရပြီး ထိုသို့ဖြစ်ခြင်းမှာ ကျန်းမာရေးဆိုင်ရာ ပညာပေးလုပ်ငန်းများ ၊ ကျန်းမာရေးပြုစု စောင့်ရှောက်မှု ဆိုင်ရာလုပ်ငန်းများတွင် အမျိုးသမီးများပိုမို ပါဝင်ဆောင်ရွက်မှု ရှိသောကြောင့်ဖြစ်ပါသည်။ လုံခြုံမှုအနေဖြင့်အမျိုးသားများအတွက်လုံခြုံမှုအပြည့်အဝမရှိသည့်တိုင်အောင်အမျိုးသမီးများထက်ပိုမိုလုံခြုံမှု ရှိနေသည်ကိုလည်းတွေ့ရှိရပါသည်။

အလုပ်အကိုင်နှင့်ဝင်ငွေရရှိမှုတို့တွင် အမျိုးသားများသည်အမျိုးသမီးများထက်ပိုမိုသာလွန်နေသည်ကို လည်းတွေ့ရှိရပါသည်။ အမျိုးသားများသည် ကာယလုပ်သားများဖြစ်လည်းကောင်း၊ နယ်မြေစွန့်ခွာ လုပ်ငန်းများ သွားရောက်လုပ်ကိုင်ရာတွင်လည်းကောင်းအမျိုးသမီးများထက် ပိုမိုလုပ်ကိုင် ဆောင်ရွက်နိုင် သောကြောင့် ဖြစ်ပါသည်။

အနှစ်ချုပ်အားဖြင့် အိမ်မှုကိစ္စများတွင်အမျိုးသမီးများအားသာနေခြင်းမှာ ၎င်းတို့အနေဖြင့် အသက်မွေးဝမ်းကြောင်းပညာမတတ်ခြင်း၊ အမျိုးသမီးလုပ်ကိုင်နိုင်သော လုပ်ငန်းအခွင့်အလမ်းမရှိခြင်း၊ ဒေသအခြေအနေအရ လုံခြုံမှုမရှိခြင်း၊ ခေါင်းဆောင်နိုင်သောအတွေ့အကြုံဗဟု သုတနည်းနေခြင်းတို့ဖြစ်ပြီး အိမ်မှုကိစ္စတွင်သာ လုံးပမ်းနေခြင်းတို့ကြောင့် ဖြစ်သည်ဟု သုံးသပ်ထားပါသည်။

အဖွဲ့အစည်းချိတ်ဆက်မှု ပြပုံ(ကျေးရွာအတွင်း/အပြင်)

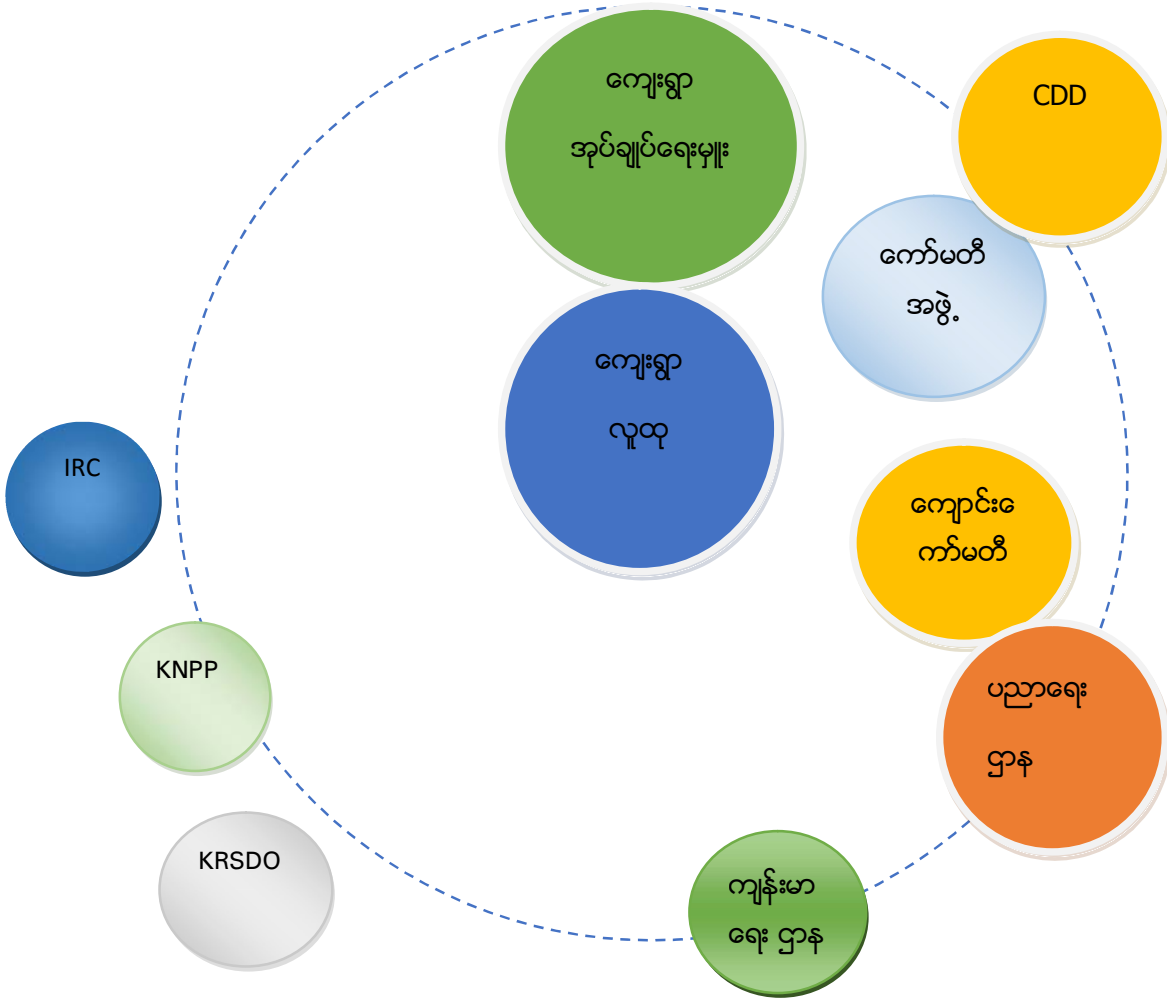

ဆွေးနွေးသူများ

ကျား- ၄၅

မ - ၁၀

မှတ်တမ်းတင်သူ

ဦးဟင်နရီဆန်းမြင့်ဦး

လူထုစည်းရုံးရေးမှူး

အဖွဲ့အစည်းချိတ်ဆက်မှု ဆွေးနွေးသုံးသပ်ချက်

နမ်းအွမ်ကျေးရွာ၏ အဖွဲ့အစည်းချိတ်ဆက်မှု ဆွေးနွေးသုံးသပ်ချက်များအရ ကျေးရွာလူထုများ၏ လူမှုရေး၊ ဘာသာရေး၊ ဓလေ့ထုံးတမ်း၊ ပြဿနာအခက်အခဲများကို ကျေးရွာအုပ်ချုပ်ရေးခေါင်းဆောင်များမှ အဓိကဦးဆောင်တာဝန်ယူဖြေရှင်းဆောင်ရွက်ပေးပါသည်။ ရပ်မိရပ်ဖ အဖွဲ့၊ ဂေါပကအဖွဲ့၊ လူငယ်အဖွဲ့ တို့သည် ကျေးရွာ၏ သာရေး၊ နာရေး၊ ဘာသာရေးပွဲ၊ ပွဲလမ်းသဘင် အစီအစဉ်များကို ကျေးရွာအုပ်ချုပ်ရေးခေါင်းဆောင်များနှင့်အတူ ညှိနှိုင်းတိုင်ပင်လုပ်ဆောင်ကြသည်။ ကျေးရွာ၏ ပညာရေး ကိစ္စရပ်များကို ကျောင်းကော်မတီမှ အဓိကဦးတည်လုပ်ဆောင်ပြီး ကျေးရွာခေါင်းဆောင် များမှ ဦးဆောင်လမ်းညွှန်ပါသည်။ ကျေးရွာကို အဓိကလွှမ်းမိုးသူမှာ ကျေးရွာအုပ်ချုပ်ရေးအဖွဲ့သာဖြစ်သည်။

ပြင်ပအဖွဲ့အစည်းများမှာ IRC (အပြည်ပြည်ဆိုင်ရာအကူအညီပေးရေးအဖွဲ့)မှ ရေပိုက်သွယ်တန်းပေး ခဲ့ပြီး ရေကော်မတီအဖွဲ့ဖွဲ့၍ ကျေးရွာ၏ရေရရှိရေးနှင့် ရေအရင်းအမြစ်ထိန်းသိမ်းဆောင်ရွက်ရေးအတွက် ဆက်လက်ထိန်းသိမ်းဆောင်ရွက်စေခဲ့သည်။ ကျေးရွာ၏ ကျန်းမာရေးနှင့်ပတ်သက်၍ နယ်လှည့်ကျန်းမာရေး အဖွဲ့မှ တာဝန်ယူဆောင်ရွက်ပြီး ကျေးရွာခေါင်းဆောင်နှင့်အဓိက ဆက်သွယ် လုပ်ဆောင်သည်။ အခြားအဖွဲ့အစည်းမှာ ကိန္နရာအဖွဲ့ဝင်ရောက်ဖူးပါသည်။ န.တ.လအဖွဲ့မှ ရွာချင်းဆက်လမ်းကို ဦးဆောင်၍လုပ်ကိုင်နေပါသည်။ လက်ရှိတွင် လူထုဗဟိုပြုစီမံကိန်းနှင့်ချိတ်ဆက်ကာပထမနှစ်တွင် ရေပိုက်သွယ်တန်းခြင်းနှင့် ဂါလံ ၅၀၀၀ ဆံ့ရေလှောင်ကန်တည်ဆောက်ခြင်း တတိယနှစ်တွင် စာသင်ကျောင်းခြံစည်းရိုးကာရံခြင်းကိုပြုလုပ်ပေးခဲ့သည်။

ကျေးရွာဖွံ့ဖြိုးရေးလုပ်ငန်းများ ဆက်လက်အကောင်အထည်ဖော်ဆောင်ရွက်နိုင်ရန်အတွက် အဓိက ချိတ်ဆက်ဆောင်ရွက်နိုင်သောအဖွဲ့အစည်းများအဖြစ် ကျေးရွာအုပ်ချုပ်ရေးမှူးအဖွဲ့၊ ပညာရေးကော်မတီနှင့် လူထုဗဟိုပြုစီမံကိန်းမှ ဖွဲ့စည်းဆောင်ရွက်ခဲ့သော ကျေးရွာစီမံကိန်းအထောက်အကူပြုအဖွဲ့ စသည့် အဖွဲ့အစည်းများရှိပြီး ရေရရှိရေးလုပ်ငန်းများဆောင်ရွက်ရန် ရေကော်မတီဖြင့်လည်း ချိတ်ဆက် ဆောင်ရွက်နိုင်ပါကြောင်း ကျေးရွာအတွင်းနှင့် ကျေးရွာပြင်ပအဖွဲ့အစည်းများ ချိတ်ဆက် ဆောင်ရွက်မှု အပေါ် ဆွေးနွေးသုံးသပ်ခဲ့ပါသည်။

ကျေးရွာစီ/ထောက်ကော်မတီဖွဲ့စည်းပုံဇယား

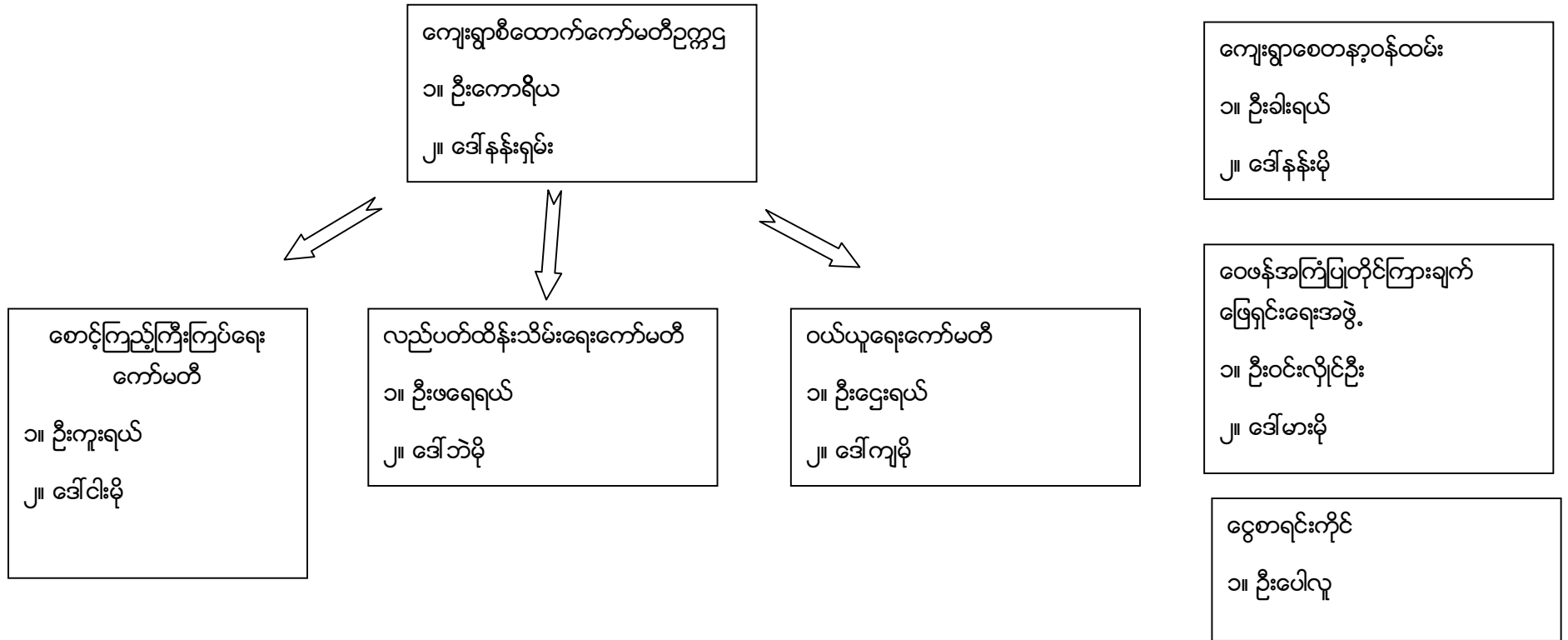

ပါဝင်ဆွေးနွေးသူ

ကျား- ၄၅

မ - ၁၀

မှတ်တမ်းတင်သူ

အမည် -ဦးဟင်နရီဆန်းမြင့်ဦး

ရာထူး -CF

ကျေးရွာအုပ်စုစီထောက်ကော်မတီဖွဲ့စည်းပုံဇယား

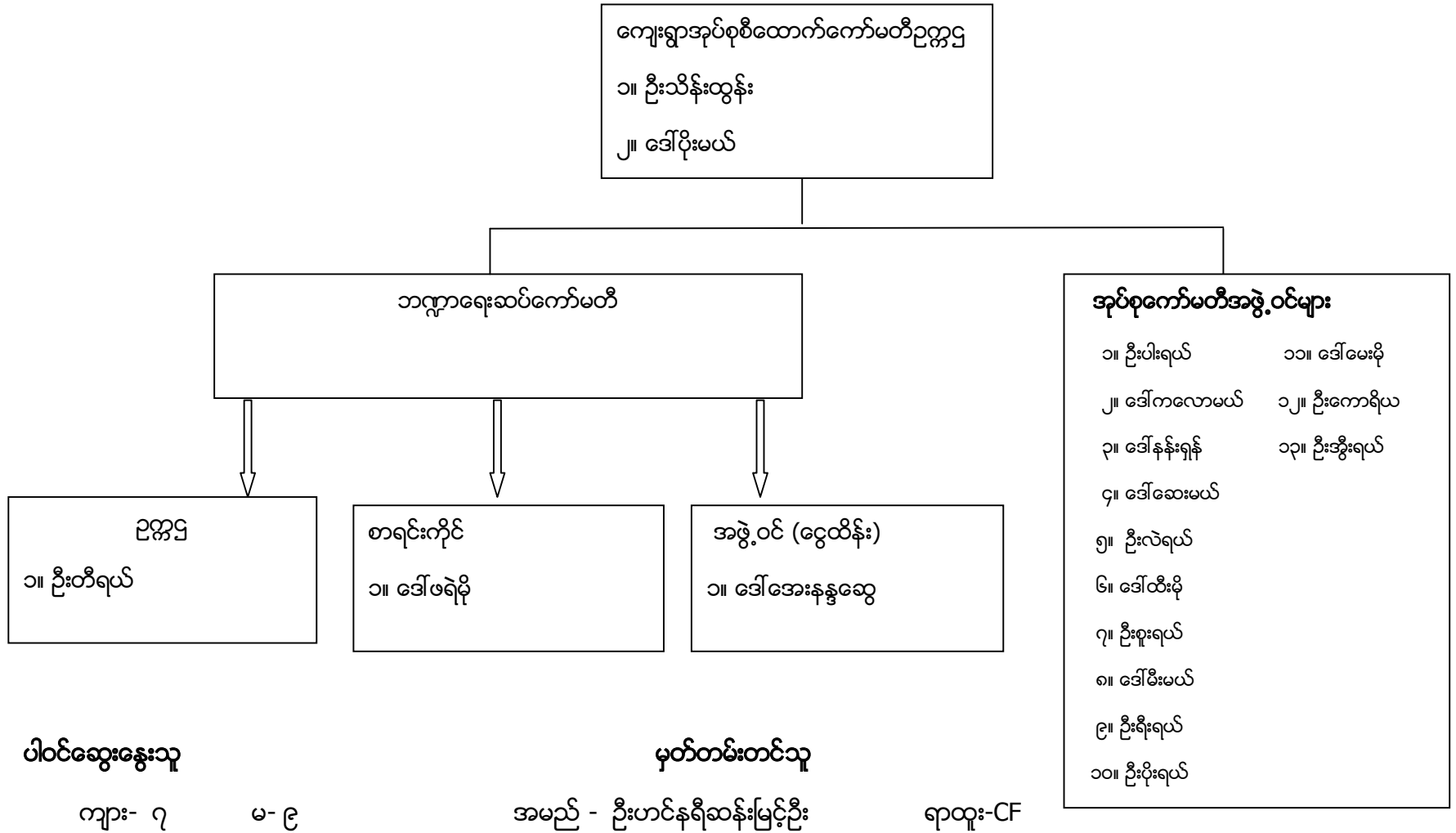

ပုံစံ - ၁ - ၁ ကျေးရွာအခြေခံအချက်အလက်များ (Form PC 1)

လမ်းညွှန်ချက်၊ ကျေးရွာတစ်ရွာသို့ ပထမဆုံးမိတ်ဆက်ရေးသွားရောက်သောအခါ လူထုစည်းရုံးရေးမှူးသည် ကျေးရွာ ခေါင်းဆောင်များအားကျေးရွာအချက်အလက်များကိုမေတ္တာရပ်ခံ၍တောင်းခံရသည်။ ဤအချက်အလက်များကိုစီမံကိန်းမိတ်ဆက်အစည်းပေးမတိုင်မီတောင်းခံရမည်။ စီမံကိန်းမိတ်ဆက်အစည်းပေးတွင် လူထုစည်းရုံးရေးမှူးသည် ဤအချက်အလက်များအား စစ်ဆေးပြီး မှန်ကန်အောင်ပြုလုပ်ရမည်။ ပြီးနောက်တွင် လူထုစည်းရုံးရေးမှူးမှ သတင်းအချက်အလက်ထံသို့ Tablets မှ တဆင့် ဖြည့်သွင်းရမည်။

ကျေးရွာခေါင်းဆောင် အမည် ဦး အိန္ဒြေ	ကျေးရွာခေါင်းဆောင်၏ စုန်းနံပါတ်	လူထုစည်းရုံးရေးမှူး၏အမည် ဦး ပထွန်းစိန်
ပြည်နယ်တိုင်းဒေသကြီး ၊ မြို့နယ် ကယား ၊ ဇွဲးတော	ကျေးရွာအုပ်စု မြောက်ဒိုင်	ကျေးရွာ ၃၄-၃၆

က။ လူဦးရေ

လူမျိုးစု	အိမ်ထောင်စုအရေအတွက်	ကိုးကွယ်သည့်ဘာသာ	အိမ်ထောင်စုအရေအတွက်
လူမျိုးစု (၁)----- ဤခဲ	25	ဘာသာ(၁)----- ဗုဒ္ဓ	80
လူမျိုးစု (၂)----- ကယား	54	ဘာသာ(၂)-----	
လူမျိုးစု (၃)-----		ဘာသာ(၃)-----	
လူမျိုးစုရော-----		ဘာသာရော-----	
အခြား			
	အရေအတွက်		
မသန်စွမ်းသူများ	1 ဦး		
သက်ကြီးရွယ်အိုများ (၆၅ နှစ် နှင့် အထက်)	10 ဦး		
စစ်ဘေးရှောင်			
	အမျိုးသား(အရေအတွက်)	အမျိုးသမီး(အရေအတွက်)	စုစုပေါင်းအရေအတွက်
လူဦးရေ	195	187	382
လူမျိုးစု (၁)----- ဤခဲ	35	40	75
လူမျိုးစု (၂)----- ကယား	160	147	307
လူမျိုးစု (၃)-----			
အခြား			
အိမ်ထောင်ဦးစီး	75	5	80

၁) အခြေခံအဆောက်အအုံ အသုံးအဆောင်များ

စာသင်ကျောင်း	အမှတ် ခြံပေါ်	ကျန်းမာရေး	အမှတ် ခြံပေါ်	ဘာသာရေးအဆောက် အအုံများ	အမှတ် ခြံပေါ်
အထက်တန်းကျောင်း	<input type="checkbox"/>	ဆေးရုံ	<input type="checkbox"/>	စေတီ	<input type="checkbox"/>
အလယ်တန်းကျောင်း	<input checked="" type="checkbox"/>	ကျန်းမာရေးဌာန	<input type="checkbox"/>	ဘုန်းကြီးကျောင်း	<input checked="" type="checkbox"/>
မူလတန်းကျောင်း	<input type="checkbox"/>	ကျန်းမာရေးဌာနခွဲ	<input type="checkbox"/>	ဟိန္ဒူဘုရားကျောင်း	<input type="checkbox"/>
မူကြိုကျောင်း	<input type="checkbox"/>	ဆေးပေးခန်း	<input checked="" type="checkbox"/>	ခရစ်ယာန်ကျောင်း	<input type="checkbox"/>
အခြား	<input type="checkbox"/>	အခြား	<input type="checkbox"/>	ဗလီ	<input type="checkbox"/>
				အခြား	<input type="checkbox"/>
မှတ်ချက်		မှတ်ချက်		မှတ်ချက်	

(ဂ) ကျွမ်းကျင်သူများမှတ်တမ်း (ကျေးရွာတွင်နေထိုင်သော သို့မဟုတ် တခြားရွာမှလာရောက်သော ကျွမ်းကျင်သူများ)

(၁) စာသင်ကျောင်း		(၂) ကျန်းမာရေး		(၃) လက်မှုပညာရှင်				
	ရွာတွင်နေ ထိုင်သူ	အခြားရွာမှ လာသူ		ရွာတွင်နေ ထိုင်သူ	အခြား ရွာမှ လာသူ	ရွာတွင် နေထိုင်သူ	အခြားရွာ မှလာသူ	
လတန်းပြဆရာ/မ	<input type="checkbox"/>	<input checked="" type="checkbox"/>	ဆရာဝန်	<input type="checkbox"/>	<input type="checkbox"/>	လက်သမား	<input checked="" type="checkbox"/>	<input type="checkbox"/>
ထက်တန်းပြဆရာ/မ	<input type="checkbox"/>	<input type="checkbox"/>	လက်ထောက် ကျန်းမာရေးမှူး	<input type="checkbox"/>	<input type="checkbox"/>	ပန်းရံ	<input checked="" type="checkbox"/>	<input checked="" type="checkbox"/>
အလယ်တန်းပြဆရာ/မ	<input type="checkbox"/>	<input checked="" type="checkbox"/>	အမျိုးသမီးကျန်းမာရေး ဆရာမ	<input type="checkbox"/>	<input type="checkbox"/>	လျှပ်စစ်ကျွမ်းကျင် မီးသမား	<input type="checkbox"/>	<input type="checkbox"/>
ကြိုဆရာ/မ	<input type="checkbox"/>	<input type="checkbox"/>	သားဖွားဆရာမ	<input type="checkbox"/>	<input checked="" type="checkbox"/>	ရေိုက်သွယ်သူ	<input checked="" type="checkbox"/>	<input type="checkbox"/>
ခြား	<input type="checkbox"/>	<input type="checkbox"/>	ပြည်သူ့ကျန်းမာရေးလုပ်သား	<input type="checkbox"/>	<input type="checkbox"/>	စက်ပြင်ဆရာ	<input type="checkbox"/>	<input type="checkbox"/>
မှတ်ချက်		မှတ်ချက်		မှတ်ချက်				

(ဃ) ကျေးရွာသို့ ရောက်ရှိနိုင်သည့်လမ်းအခြေအနေ / ကျေးရွာတစ်ရွာသည် ၎င်း၏ကျေးရွာအုပ်စုနှင့် ဆက်သွယ်ထားသော လမ်းအခြေအနေ (အောက်ပါတို့ကိုစိုင်းပါ)

- ကျောက်ကြမ်းလမ်း ကတ္တရာလမ်း ကွန်ကရစ်လမ်း မော်တော်ဆိုင်ကယ်လမ်း
 ကျောက်ခင်းလမ်း မြေသားလမ်း လူသွားလမ်း အခြား _____

(င) ကျေးရွာဖွံ့ဖြိုးမှုစီမံချက်

ပိုင်းပါ

(၁) လူထုဗဟိုပြုစီမံကိန်းမစတင်မီ ဤကျေးရွာတွင်ကျေးရွာဖွံ့ဖြိုးမှု စီမံချက်ရှိခဲ့ပါသလား?

ရှိပါသည် မရှိပါ/မသိပါ

(၂) ရှိခဲ့ပါလျှင် ဤစီမံချက်ကို မည်သည့် ခုနှစ်တွင်ပြင်ဆင်ခဲ့ပါသနည်း?

နှစ် 2014 / မသိပါ

(၃) ဤစီမံချက်ကို မြို့နယ်မှအတည်ပြုခဲ့ပါသလား?

ပြုခဲ့ပါသည် မပြုခဲ့ပါ / မသိပါ

(စ) ခရီးအကွာအဝေး

(၁) ဤကျေးရွာ၏ဗဟိုမှ၎င်းကျေးရွာအုပ်စု၏ဗဟိုအထိခရီးမိုင်မည်မျှကွာဝေးသနည်း? မိုင် 2.1 / မသိပါ

(၂) ဤကျေးရွာမှ ၎င်းကျေးရွာအုပ်စုဗဟိုအထိသွားလာရာတွင်ကြာမြင့်သည့်အချိန်။

ခြောက်သွေ့ရာသီတွင်ကြာချိန် 2:00 နာရီ - ထော်လာဂျီ၊ ခမာတော်ဆိုင်ကယ် / ခြေလျင်/လား/မော်တော်ဘုတ်/ အခြား -----

မိုးရာသီတွင်ကြာချိန် 4:00 နာရီ - ထော်လာဂျီ/မော်တော်ဆိုင်ကယ် ခြေလျင်/လား/မော်တော်ဘုတ်/ အခြား -----

(ဆ) ပတ်ဝန်းကျင်ဆိုင်ရာသဘာဝဘေးအန္တရာယ်

ဤကျေးရွာတွင်ကြေးခြင်းကဲ့သို့ သဘာဝဘေးအန္တရာယ်ကျရောက်ဖူးခြင်း ရှိပါသလား။

မရှိပါ ရှိပါသည် ရှိလျှင်ဖော်ပြပါ-----

(ဇ) ကျေးရွာတွင် ဖွဲ့စည်းထားသော အဖွဲ့အစည်းများ

လူထုဗဟိုပြုစီမံကိန်းမတိုင်မီ ဤကျေးရွာတွင် ကျေးရွာဖွံ့ဖြိုးရေးအတွက် အစိုးရ(သို့)ရွာသားများကိုယ်တိုင်(သို့) စီမံကိန်းတစ်ခုခုမှ ဖွဲ့စည်းထားသည့် အဖွဲ့အစည်းများရှိပါသလား။

(၁) C D D ကော်ပိုရေးရှင်း

(၂) -----

(ဈ) အထွေထွေအုပ်ချုပ်ရေး ဦးစီးဌာန (GAD) မှ မှတ်တမ်းတင်ထားခြင်း

ဤကျေးရွာသည် အထွေထွေအုပ်ချုပ်ရေး ဦးစီးဌာန (GAD) မှ မှတ်တမ်းတင်ထားမှု ရှိပါသလား။

မရှိပါ ရှိပါသည်

ကျေးရွာခေါင်းဆောင် [Signature] အမည် ဦး နွဲ့ရယ်
လက်မှတ် [Signature] ဇနီး ဒေါ် 3-10-2019
လူထုစည်းရုံးရေးမှူး အမည် ဦး ဟင်္သာရီ
လက်မှတ် [Signature] ဇနီး ဒေါ် 3-10-2019

ပုံစံ - ၀-၂ - စီမံကိန်းစက်ဝန်းအချိန်စာရင်း (PC 2)

လမ်းညွှန်ရွာ၊ သက်ဆိုင်ရာလူထုစည်းရုံးရေးမှူး/လက်ထောက်နည်းညွှန်မှူးမှ စီမံကိန်းစက်ဝန်းအဆင့်တစ်ခုစီပြီးစီးပိုင်းကေးရွာနှင့် ကေးရွာအုပ်စုအတွက် ဤပုံစံဖြည့်သွင်းရမည်။

စည်းရုံးရေးမှူး/လက်ထောက်နည်းညွှန်မှူးဝန်ထမ်း အမည် - ဦး ဟင်္ဂု ချ် အင်း မြင် ဦး

၀န.ဖွဲ့ - ၃.၁၀.၂၀၁၇

စက်ဝန်းအားအမှတ်ဖြစ်ပါ စက်ဝန်း(၀) စက်ဝန်း(၂) စက်ဝန်း(၃)
 စက်ဝန်း (၄)

ပြည်နယ်/တိုင်း ကယား	မြို့နယ် ရွာမတော	ကေးရွာအုပ်စု မြောက် မြိုင်	ကေးရွာ ၃၁.၁၅.၆
------------------------	---------------------	-------------------------------	-------------------

စီမံကိန်းထောင်ရွက်မှုအဆင့်များ	၀န.ဖွဲ့		အစည်းအဝေးတွင်တက်ရောက်သူအရေအတွက်					
	စတင်သည့် ၀န.	ပြီးဆုံး သည့်၀န.	အမျိုးသား အရေ အတွက်	အမျိုးသမီး အရေ အတွက်	အိမ်ထောင်စုအ ရေအတွက်	လူမျိုးစုတက်ရောက်သူ အရေ အတွက်နှင့် လူမျိုးစုအမည်	အိမ်ထောင်စု ခမိန်း	အိမ်ထောင်စု %
၁။ ကေးရွာစီမံကိန်း မိတ်ဆက်အစည်းအဝေး	၃.၁၀.၂၀၁၇	၃.၁၀.၂၀၁၇	၄၅	၁၀	၅၅	ဌာန: ၂၂၈ ကယား: ၃၇	၈၀	
၂။ ကေးရွာဖွံ့ဖြိုးရေး စီမံချက်ရေးဆွဲခြင်း အစည်းအဝေး	၃.၁၀.၂၀၁၇	၃.၁၀.၂၀၁၇	၄၅	၁၀	၅၅	ဌာန: ၂၂၈ ကယား: ၃၇	၈၀	
၃။ ကေးရွာအုပ်စု လုပ်ငန်းဆုံး ဖြတ်ချက်ချ သည့်အစည်းအဝေး	၂၅.၁၀.၂၀၁၇	၂၅.၁၀.၂၀၁၇	၇	၄	၂၅	ကယား: ၂၂ ၀ဟဲ: ၃	၈၀	
၄။ မြို့နယ်အဆင့်စီမံကိန်းရေးဆွဲရေး နှင့် အကောင်အထည်ဖော်ရေးကော်မတီ၏ စီမံကိန်း သုံးသပ်မှုအစည်းအဝေး	၂၁.၁၂.၂၀၂၀	၂၁.၁၂.၂၀၂၀	မရှိ	မရှိ	မရှိ	မရှိ		
၅။ မြို့နယ် စီမံကိန်းရေးဆွဲရေး နှင့်အကောင် အထည်ဖော်ရေးကော်မတီ၏ဆုံးဖြတ်မှုကို ရွာသို့ အသိပေးအကြောင်းကြားသည့်အစည်းအဝေး						၂		

ပထမနှစ်စက်ဝန်း ကျေးရွာဖွံ့ဖြိုးရေး ဦးစားပေးအစီအစဉ်

ပုံစံ - ၀ - ၃ ကျေးရွာဖွံ့ဖြိုးရေး ဦးစားပေးအစီအစဉ် (Form PC 3)

လမ်းညွှန်ချက်၊ အဆင့်(၃)	ကျေးရွာမှန်းချက်အစည်းအဝေး ပြီးဆုံးသောအခါ ကျေးရွာစီမံကိန်း အထောက်အကူပြု ကော်မတီသည် လူထုစည်းရုံးရေးမှူးအကူအညီဖြင့် ဤပုံစံကိုပြည့်စုံအောင် ဖြည့်သွင်းရမည်။
လူထုစည်းရုံးရေးမှူး/ဝန်ထမ်း အမည်	ဦး ဆာကမာ
နေ့စွဲ ၁၀ - ၂ - ၂၀၁၇	စက်ဝန်းအား အမှတ်ခြစ်ပါ (✓) ၎င်း စက်ဝန်း(၁) <input type="checkbox"/> စက်ဝန်း(၂) <input type="checkbox"/> စက်ဝန်း(၃) <input type="checkbox"/> စက်ဝန်း(၄)
ပြည်နယ်/တိုင်း ကယား	မြို့နယ် ၅၇၊ ၇၈၊ ၇၉ ကျေးရွာအုပ်စု ၆(အက်ပိုင်) ကျေးရွာ ၃၆၊ ၃၇

က။ အခက်အခဲအတားအဆီးများအားဆွေးနွေးခြင်း - ယခုလက်ရှိအခြေအနေတွင် ဤကျေးရွာဖွံ့ဖြိုးတိုးတက်ရေးအတွက် အဓိက အခက်အခဲအတားအဆီးများသည် မည်သည့်အရာဖြစ်ပါသနည်း။ (အမျိုးသား/သမီး အနည်းဆုံးအခက်အခဲ ၅ ခုစီဖော်ပြပါ)

အမျိုးသား အဖွဲ့မှ တင်ပြသောအခက်အခဲအတားအဆီးများ	အမျိုးသမီး အဖွဲ့မှ တင်ပြသောအခက်အခဲအတားအဆီးများ
၁ ဧပြီ/ကျေးရွာအုပ်စုအဖွဲ့အစည်းများ	၁ အလုပ်အကိုင် နေရာ မရှိခြင်း
၂ စားနပ်ရိက္ခာရေးရာ မရှိခြင်း	၂ ကျေးရွာအုပ်စု မရှိခြင်း
၃ အလုပ်အကိုင် နေရာ မရှိခြင်း	၃ မူကြိုကျောင်း မရှိခြင်း
၄ လျှပ်စစ်ဓါတ် မရှိခြင်း	၄ လျှပ်စစ်ဓါတ် မရှိခြင်း
၅ ကျေးရွာအုပ်စု မရှိခြင်း / အလုပ်အကိုင်	၅

ခ။ မှော်မှန်းခြင်း - နောင်လာမည့် (၅) နှစ် အတွင်း ကျေးရွာဖွံ့ဖြိုးရေး မှော်မှန်းလျာထားချက်များအား တင်ပြပါ။

အမျိုးသားအဖွဲ့မှ တင်ပြသောမှော်မှန်းချက်များ	အမျိုးသမီးအဖွဲ့မှ တင်ပြသောမှော်မှန်းချက်များ
၁ ကျေးရွာအုပ်စု အဖွဲ့အစည်းများ	၁ အလုပ်အကိုင် နေရာ တည်ဆောက်ရန်
၂ ကျေးရွာအုပ်စု အဖွဲ့အစည်းများ	၂ ကျေးရွာအုပ်စု မရှိခြင်း
၃ အလုပ်အကိုင် နေရာ တည်ဆောက်ရန်	၃ မူကြိုကျောင်း တည်ဆောက်ရန်
၄ လျှပ်စစ်ဓါတ် ရရှိရန်	၄ လျှပ်စစ်ဓါတ် ရရှိရန်
၅ ကျေးရွာအုပ်စု တည်ဆောက်ခြင်း	၅

ဂ။ လူထုစီမံကိန်း၏ လာမည့် (၄) နှစ်အတွက် အကျုံးဝင်သော ဦးစားပေး ဖွံ့ဖြိုးတိုးတက်မှု လုပ်ငန်း အစီအစဉ်များအားဖော်ပြပါ။

အဆင့်	ကျေးရွာအတွက် ဦးစားပေး ဖွံ့ဖြိုးတိုးတက်မှု လုပ်ငန်းစဉ်များ	အဆိုပြုသူ (အမျိုးသားများ/ အမျိုးသမီးများ/အမျိုးသား+ အမျိုးသမီး)	ခန့်မှန်းကုန်ကျ စရိတ်	အကျိုးခံစားခွင့်ရှိသူ ခန့်မှန်းခြေ အရေအတွက်
၁	ကျေးရွာအုပ်စု အဖွဲ့အစည်းများ	၈ + ၆		
၂	စားနပ်ရိက္ခာရေးရာ မရှိခြင်း	၈		
၃	အလုပ်အကိုင် နေရာ တည်ဆောက်ခြင်း	၈ + ၆		
၄	ကျေးရွာအုပ်စု တည်ဆောက်ခြင်း	၈		
၅	ဆိုင်လားဖွဲ့	၈ + ၆		

၆ မူကြိုကျောင်း တည်ဆောက်ခြင်း ၆

၇ လျှပ်စစ်ဓါတ် ရရှိရန် ၈ + ၆

ဃ။ လူထုစီမံကိန်း၏ လာမည့် (၄) နှစ်အတွက် အကျုံးမဝင်သော ဦးစားပေး ဖွံ့ဖြိုးတိုးတက်မှု လုပ်ငန်း အစီအစဉ်များအားဖော်ပြပါ။

အဆင့်	ကျေးရွာအတွက် ဦးစားပေး ဖွံ့ဖြိုး တိုးတက်မှု လုပ်ငန်းစဉ်များ	အဆိုပြုသူ (အမျိုးသားများ/ အမျိုးသမီးများ/အမျိုးသား+ အမျိုးသမီး)	အခန်းကဏ္ဍ
၁	ပျဉ်းမာန် မြို့နယ်အတွင်း	၈၈၂၆	
၂			
၃			
၄			
၅			

ခေါင်းဆောင်၊ ကျေးရွာစီမံကိန်းအထောက်အကူပြုကော်မီတီမှ အတည်ပြုသည်။

အမည် ဒေါ်အာဂျိန် လက်မှတ် အာဂျိန် နေ့စွဲ ၂၀.၁.၂၀၁၇

ဒုတိယနှစ်စက်ဝန်း ကျေးရွာဖွံ့ဖြိုးရေး ဦးစားပေးအစီအစဉ်

ပုံစံ - ၈ - ၃ ကျေးရွာဖွံ့ဖြိုးရေး ဦးစားပေးအစီအစဉ် (Form PC 3)

လမ်းညွှန်ချက်၊ အဆင့်(၃) ကျေးရွာမျှော်မှန်းချက်အစည်းအဝေး ပြီးဆုံးသောအခါ ကျေးရွာစီမံကိန်း အထောက်အကူပြု ကော်မတီသည် လူထုစည်းရုံးရေးမှူးအကူအညီဖြင့် ဤပုံစံကိုပြည့်စုံအောင် ဖြည့်သွင်းရမည်။			
လူထုစည်းရုံးရေးမှူး/ဝန်ထမ်း အမည် ဒိုး ဆာကယ်			
နေ့စွဲ ၂၉-၉-၂၀၁၇		စက်ဝန်းအား အမှတ်ခြစ်ပါ (✓) <input checked="" type="checkbox"/> စက်ဝန်း(၁) <input type="checkbox"/> <input checked="" type="checkbox"/> စက်ဝန်း(၂) <input type="checkbox"/> စက်ဝန်း(၃) <input type="checkbox"/> စက်ဝန်း(၄) <input type="checkbox"/>	
ပြည်နယ်/တိုင်း ကယား	၅၇၆၀၈ ခြံနယ်	ကျေးရွာအုပ်စု အောက်ပိုင်း	ကျေးရွာ ဒုမ့်ဒုမ့်လေး
က။ အခက်အခဲအတားအဆီးများအားဆွေးနွေးခြင်း - ယခုလက်ရှိအခြေအနေတွင် ဤကျေးရွာဖွံ့ဖြိုးတိုးတက်ရေးအတွက် အဓိက အခက်အခဲအတားအဆီးများသည် မည်သည်များဖြစ်ပါသနည်း။ (အမျိုးသား/သမီး အနည်းဆုံးအခက်အခဲ ၅ ခုစီဖော်ပြပါ)			
အမျိုးသား အဖွဲ့မှ တင်ပြသောအခက်အခဲအတားအဆီးများ		အမျိုးသမီး အဖွဲ့မှ တင်ပြသောအခက်အခဲအတားအဆီးများ	
၁	ဆိုလာမီး မသုံးစွဲနိုင်ခြင်း	၁	စာအုပ်စားဖွယ်ရာ မရှိခြင်း
၂	စာအုပ်စားဖွယ်ရာ မရရှိခြင်း	၂	ကျေးရွာအုပ်စု မရှိခြင်း
၃	ကျေးရွာ မျက်နှာ မကျေမနပ်ခြင်း	၃	လျှပ်စစ်မီး မရှိခြင်း
၄	ကုသရေး မရရှိခြင်း	၄	မူကြံကျောင်း မရှိခြင်း
၅	ကျွတ်ဆန်မီး မရှိခြင်း	၅	
၆		၆	
၇		၇	
၈		၈	
၉		၉	
၁၀		၁၀	

ခ။ မျှော်မှန်းခြင်း - နောင်လာမည့် (၅)နှစ် အတွင်း ကျေးရွာဖွံ့ဖြိုးရေး မျှော်မှန်းလျာထားချက်များအား တင်ပြပါ။

အမျိုးသားအဖွဲ့မှ တင်ပြသောမျှော်မှန်းချက်များ		အမျိုးသမီးအဖွဲ့မှ တင်ပြသောမျှော်မှန်းချက်များ	
၁	ဆိုလာမီး (အိမ်ပေါ်) ရှိမည်ခြင်း	၁	ဆိုလာမီး အိမ်ပေါ် ၇ မည်ခြင်း
၂	အိုးမဆောင် ရှိမည် ဖြစ်	၂	အိုးမဆောင် ရှိမည်
၃	ကုသရေး မရရှိမည်	၃	မူကြံကျောင်း ရှိမည်
၄	ကျေးရွာအုပ်စု မရှိမည်	၄	ကျေးရွာအုပ်စု ရှိမည်
၅	ကျွတ်ဆန်မီး မရှိမည်	၅	
၆	ကျွတ်ဆန်မီး မရှိမည်	၆	
		၇	
		၈	
		၉	
		၁၀	

က။ လူထုစီမံကိန်း၏ လာမည့် (၄) နှစ်အတွက် အကျိုးဝင်သော ဦးစားပေး ဖွံ့ဖြိုးတိုးတက်မှု လုပ်ငန်း အစီအစဉ်များအားဖော်ပြပါ။

အဆင့်	ကျေးရွာအတွက် ဦးစားပေး ဖွံ့ဖြိုးတိုးတက်မှု လုပ်ငန်းစဉ်များ	အဆိုပြုသူ (အမျိုးသားများ/ အမျိုးသမီးများ/အမျိုးသား+ အမျိုးသမီး)	ခန့်မှန်းကုန်ကျ စရိတ်	အကျိုးခံစားခွင့်ရှိသူ ခန့်မှန်းခြေ အရေ အတွက်
၁	လျှောက်လျှော့ဖွံ့ဖြိုးရေး	m + b	50 သိန်း	374
၂	စာသင်ကျောင်းမြေထဲတွင် ဆောက်လုပ်ခြင်း	m	35 "	"
၃	ဘိန်းစဘောင်းကည်ဆောက်ခြင်း	m + b	52 "	"
၄	နားလျှော့ နားလျှော့ဆောက်ခြင်း	m	52 "	"
၅	မူကြိုကျောင်းဆောက်ခြင်း	b	50 "	"
၆				/
၇				
၈				

ဃ။ လူထုစီမံကိန်း၏ လာမည့် (၄) နှစ်အတွက် အကျိုးမဝင်သော ဦးစားပေး ဖွံ့ဖြိုးတိုးတက်မှု လုပ်ငန်း အစီအစဉ်များအားဖော်ပြပါ။

အဆင့်	ကျေးရွာအတွက် ဦးစားပေး ဖွံ့ဖြိုး တိုးတက်မှု လုပ်ငန်းစဉ်များ	အဆိုပြုသူ (အမျိုးသားများ/ အမျိုးသမီးများ/အမျိုးသား+ အမျိုးသမီး)	အခန်းကဏ္ဍ
၁	အိတ်အိတ်		
၂			
၃			
၄			
၅			

ခေါင်းဆောင်၊ ကျေးရွာစီမံကိန်းအထောက်အကူပြုကော်မတီမှ အတည်ပြုသည်။

အမည် ဦးအိုးအိုးအိုး လက်မှတ် အ နေ့စွဲ ၂၉ . ၉ . ၂၀၁၇

တတိယနှစ်စက်ဝန်း ကျေးရွာဖွံ့ဖြိုးရေး ဦးစားပေးအစီအစဉ်

ပုံစံ - ၈-၃ ကျေးရွာဖွံ့ဖြိုးရေး ဦးစားပေးအစီအစဉ် (Form PC 3)

လမ်းညွှန်ချက်၊ အဆင့်(၃)ကျေးရွာဖွံ့ဖြိုးရေးမှန်းချက်အစည်းအဝေးပြီးဆုံးသောအခါ ကျေးရွာစီမံကိန်း အထောက်အကူပြု ကော်မတီသည် လူထုစည်းရုံးရေးမှူးအကူအညီဖြင့် ဤပုံစံကိုပြည့်စုံအောင် ဖြည့်သွင်းရမည်။			
လူထုစည်းရုံးရေးမှူး/ဝန်ထမ်း အမည် ဦးဟင်္သာရီဆန်းဖြူ			
နေ့စွဲ 25.9.2018	စက်ဝန်းအား အမှတ်ခြစ်ပါ (✓) <input type="checkbox"/> စက်ဝန်း(၁) <input type="checkbox"/> စက်ဝန်း(၂) <input checked="" type="checkbox"/> စက်ဝန်း(၃) <input type="checkbox"/> စက်ဝန်း(၄)		
ပြည်နယ်/တိုင်း ကယား	မြို့နယ် ရှားတော	ကျေးရွာအုပ်စု မြောက် မြိုင်	ကျေးရွာ နားစွယ်

က။ အခက်အခဲအတားအဆီးများအားဆွေးနွေးခြင်း -
ယခုလက်ရှိအခြေအနေတွင်ဤကျေးရွာဖွံ့ဖြိုးတိုးတက်ရေးအတွက်အဓိကအခက်အခဲအတားအဆီးများသည် မည်သည်များ ဖြစ်ပါသနည်း။ (အမျိုးသား/သမီး အနည်းဆုံးအခက်အခဲ ၅ ခုစီဖော်ပြပါ)

အုပ်စုဖွဲ့ဆွေးနွေးမှုများမှ တင်ပြသောအခက်အခဲအတားအဆီးများ	
မီး မရှိခြင်း၊ ကြောင် မီး၊ ခွားရှေးလျှင်လျှင်၊ ကျွဲ၊ ကျွဲမပြေခြင်း	✓ ကျား ၀ မ <input type="checkbox"/> ကျား + မ <input type="checkbox"/>
ရိုးရှားသိတွင်သွားလာရခက်ခဲခြင်း	<input type="checkbox"/> ကျား ၀ မ <input checked="" type="checkbox"/> ကျား + မ
ကျေးရွာကတွင်း နားပေးဆောင် မရှိခြင်း၊ ကစဉ်းပေးဖြူလျှင် ရှန်ဂေရားမရှိခြင်း	✓ ကျား ၀ မ <input type="checkbox"/> ကျား + မ <input type="checkbox"/>
ပညာရေး မြိုင် လက်လှမ်း မရှိခြင်း	<input type="checkbox"/> ကျား ၀ မ <input type="checkbox"/> ကျား + မ
	<input type="checkbox"/> ကျား ၀ မ <input type="checkbox"/> ကျား + မ
	<input type="checkbox"/> ကျား ၀ မ <input type="checkbox"/> ကျား + မ

ခ။ မျှော်မှန်းခြင်း- နောင်လာမည့် (၅)နှစ် အတွင်း ကျေးရွာဖွံ့ဖြိုးရေး မျှော်မှန်းလျာထားချက်များအား တင်ပြပါ။

အုပ်စုဖွဲ့ဆွေးနွေးမှုများမှ တင်ပြသောမျှော်မှန်းချက်များ	
နားနေရာဧရိယာဆောက်လုပ်ရန်	✓ ကျား ၀ မ <input type="checkbox"/> ကျား + မ <input type="checkbox"/>
လျှောက်စစ်မီး ရှိရှိရန်	✓ ကျား ၀ မ <input type="checkbox"/> ကျား + မ <input type="checkbox"/>
ပညာရေး မြိုင် လက်လှမ်း မှီစေရန်	<input type="checkbox"/> ကျား ၀ မ <input checked="" type="checkbox"/> ကျား + မ
လမ်း၊ ဘန်၊ ဆက်သွယ်ရေး က ဆင်ပြေကောင်း၊ မွန်လားစေရန်	<input type="checkbox"/> ကျား ၀ မ <input checked="" type="checkbox"/> ကျား + မ
	<input type="checkbox"/> ကျား ၀ မ <input type="checkbox"/> ကျား + မ
	<input type="checkbox"/> ကျား ၀ မ <input type="checkbox"/> ကျား + မ

လူထုပိတ်ကိန်း၏ လာမည့် (၄) နှစ်အတွက် အကျုံးမဝင်သော ဦးစားပေး ဖွံ့ဖြိုးတိုးတက်မှု လုပ်ငန်း အစီအစဉ်များအားဖော်ပြပါ။

ဦးစားပေးအဆင့်	ကျေးရွာအတွက် ဦးစားပေး ဖွံ့ဖြိုးတိုးတက်မှု လုပ်ငန်းစဉ်များ	အဆိုပြုသူ	အခန်းကဏ္ဍ	ဦးမားပေးအဆင်သတ်မှတ်ချက်	ခန့်မှန်းကုန်ကျစရိတ်	အကျိုးခံစားခွင့်ရှိသူ ခန့်မှန်းခြေအရေအတွက်		
						ကျား	မ	ပေါင်း
၁	ကျောင်းခြံစည်း နှိုင်းဖြန့်ခြင်း	က+၂၀	ပညာရေး	၁	၁၃၄၀၀၀၀၀	၁၂၁	၁၁၅	၂၃၆
၂	စာသင်ကျောင်း ဖြန့်ခြင်း	က+၂၀	ပညာရေး	၂	၆၀၀၀၀၀၀	၁၂၁	၁၁၅	၂၃၆
၃	မူကြိုကျောင်း တည်ဆောက်ခြင်း	က+၂၀	ပညာရေး	၃	၈၀၀၀၀၀၀	၁၂၁	၁၁၅	၂၃၆
၄	နားပေးရေရယူဆောက်ခြင်း		ကျေးရွာအဆောက်အအုံ	၄	၁၂၀၀၀၀၀၀	၁၂၁	၁၁၅	၂၃၆
၅	လမ်းဖြန့်ခြင်း		လမ်းပန်းဆက်သွယ်ရေး	၅	၁၅၀၀၀၀၀၀	၁၂၁	၁၁၅	၂၃၆
၆								
၇								
၈								

ယခု လူထုပိတ်ကိန်း၏ လာမည့် (၄) နှစ်အတွက် အကျုံးမဝင်သော ဦးစားပေး ဖွံ့ဖြိုးတိုးတက်မှု လုပ်ငန်း အစီအစဉ်များအားဖော်ပြပါ။

အဆင့်	ကျေးရွာအတွက် ဦးစားပေး ဖွံ့ဖြိုးတိုးတက်မှု လုပ်ငန်းစဉ်များ	အဆိုပြုသူ (အမျိုးသားများ/ အမျိုးသမီးများ/ အမျိုးသား + အမျိုးသမီး)	အခန်းကဏ္ဍ
၁	လျှပ်စစ်ရေ သွယ်တန်းခြင်း	အမျိုးသား : ၂၅၀	ရေ၊ လမ်းရေး
၂	ဆိုင်လမ်းထောက်ပံ့ခြင်း	အမျိုးသား : ၂၅၀	ရေ၊ လမ်းရေး
၃			
၄			
၅			
၆			
၇			
၈			

မိမိတို့ကောင်း ကျေးရွာပိတ်ကိန်းအထောက်အကူပြုကော်မတီမှအတည်ပြုသည်။

အတည် ဒါ.ကျော်လ လက်မှတ် ၂၀၁၈.၉.၂၅ ရက်၊ ၂၀၁၈ ခုနှစ်၊ ၂၅.၉.၂၀၁၈

စတုတ္ထနှစ်စက်ဝန်း ကျေးရွာဖွံ့ဖြိုးရေး ဦးစားပေးအစီအစဉ်

ပုံစံ - စ-၃ ကျေးရွာဖွံ့ဖြိုးရေး ဦးစားပေးအစီအစဉ် (Form PC 3)

လက်ရှိရွက် အဆင့်(၃)ကျေးရွာမှန်ချက်အစည်းအဝေးပြီးဆုံးသောအခါ ကျေးရွာစီမံကိန်း အထောက်အကူပြု စက်မှုတီထွင် ညှိနှိုင်းရေးမှူးအဖွဲ့အစည်းမှ ဤစံကိစ္စညွှန်အောင် ဖြည့်သွင်းရမည်။

လူထုထည့်သွင်းရေးမှူး/ဝန်ထမ်း အမည် - ဒို့. ဟင်နရီ အန်. ဖြစ်နို

နေ့စွဲ ၃.၁၀.၂၀၁၉
 စက်ဝန်းအား အမှတ်ဖြစ်ပါ (✓) စက်ဝန်း(၀) စက်ဝန်း(၂)
 စက်ဝန်း(၃) စက်ဝန်း(၄)

ပြည်နယ်/တိုင်း ကယား၊ မြို့နယ် ဌာနက ကျေးရွာအုပ်စု မြောက်ပိုင်း ကျေးရွာ ၇-၇၃၆

က) အစက်အစဲအတားအဆီးများအားဆွေးနွေးခြင်း - ယခုလက်ရှိအခြေအနေတွင်ဤကျေးရွာဖွံ့ဖြိုးတိုးတက်ရေးအတွက် အဓိကအစက်အစဲအတားအဆီးများသည် မည်သည်များဖြစ်ပါသနည်း (အမျိုးသား/သမီး အနည်းဆုံးအစက်အစဲ ၅ ခုစီဖော်ပြပါ)

အုပ်စုဖွဲ့ဆွေးနွေးမှုများမှ တင်ပြသောအစက်အစဲအတားအဆီးများ	
၁) ကျေးသား / သူများ စားသုံးရန် လုံလောက်မှု မရှိသောကြောင့် စားနပ်ရိက္ခာ အခက်အခဲ	<input type="checkbox"/> ကျား ၀၀ <input type="checkbox"/> ကျား + ၀
ခရီးသွားရာတွင် ခရီးစဉ်များတွင် ရေရရှိရန် အခက်အခဲ	<input type="checkbox"/> ကျား ၀၀ <input type="checkbox"/> ကျား + ၀
၂) ကျေးရွာအတွင်း ရေရရှိရန် အခက်အခဲ	<input type="checkbox"/> ကျား ၀၀ <input type="checkbox"/> ကျား + ၀
၃) ကျေးရွာအတွင်း ရေရရှိရန် အခက်အခဲ	<input type="checkbox"/> ကျား ၀၀ <input type="checkbox"/> ကျား + ၀
၄) ကျေးရွာအတွင်း ရေရရှိရန် အခက်အခဲ	<input type="checkbox"/> ကျား ၀၀ <input type="checkbox"/> ကျား + ၀
၅) ကျေးရွာအတွင်း ရေရရှိရန် အခက်အခဲ	<input type="checkbox"/> ကျား ၀၀ <input type="checkbox"/> ကျား + ၀
၆) ကျေးရွာအတွင်း ရေရရှိရန် အခက်အခဲ	<input type="checkbox"/> ကျား ၀၀ <input type="checkbox"/> ကျား + ၀

ခ) မျှော်မှန်းခြင်း- နောင်လာမည့် (၅) နှစ် အတွင်း ကျေးရွာဖွံ့ဖြိုးရေး မျှော်မှန်းလျာထားချက်များအား တင်ပြပါ။

အုပ်စုဖွဲ့ဆွေးနွေးမှုများမှ တင်ပြသောအစက်အစဲအတားအဆီးများ	
၁) စားနပ်ရိက္ခာ အခက်အခဲ	<input type="checkbox"/> ကျား ၀၀ <input type="checkbox"/> ကျား + ၀
၂) ကျေးရွာအတွင်း ရေရရှိရန် အခက်အခဲ	<input type="checkbox"/> ကျား ၀၀ <input type="checkbox"/> ကျား + ၀
၃) ကျေးရွာအတွင်း ရေရရှိရန် အခက်အခဲ	<input type="checkbox"/> ကျား ၀၀ <input type="checkbox"/> ကျား + ၀
၄) ကျေးရွာအတွင်း ရေရရှိရန် အခက်အခဲ	<input type="checkbox"/> ကျား ၀၀ <input type="checkbox"/> ကျား + ၀
၅) ကျေးရွာအတွင်း ရေရရှိရန် အခက်အခဲ	<input type="checkbox"/> ကျား ၀၀ <input type="checkbox"/> ကျား + ၀
၆) ကျေးရွာအတွင်း ရေရရှိရန် အခက်အခဲ	<input type="checkbox"/> ကျား ၀၀ <input type="checkbox"/> ကျား + ၀

	<input type="checkbox"/> ကျား၊ ဝမ <input type="checkbox"/> ကျား+ မ
	<input type="checkbox"/> ကျား၊ ဝမ <input type="checkbox"/> ကျား+ မ

၈၊ လူထုစီမံကိန်း၏ လာမည့် (၄) နှစ်အတွက် အကျုံးမဝင်သော ဦးစားပေး ဖွံ့ဖြိုးတိုးတက်မှု လုပ်ငန်း အစီအစဉ်များအားဖော်ပြပါ။

ဦးစားပေးအဆင့်	ကျေးရွာအတွက် ဦးစားပေး ဖွံ့ဖြိုးတိုးတက်မှု လုပ်ငန်းစဉ်များ	အဆိုပြုသူ (အမျိုးသားများ/ အမျိုးသမီးများ/ အမျိုးသား+အမျိုးသမီး)	အခန်းကဏ္ဍ	ဦးစားပေးအဆင့်သတ်မှတ်ချက်	ခန့်မှန်းကုန်ကျစရိတ်	အကျိုးခံစားခွင့်ရှိသူ ခန့်မှန်းခြေအရေအတွက်		
						ကျား	မ	ပေါင်း
၁	စာသင်ကျောင်းပြင်ဆင်မှု (ပွားပြည်)	တည်ဆောက်ခြင်း (၈၇၆)			4,000,000	195	187	382
၂	ကျေးရွာချိမ်းအေးရေးအဖွဲ့အစည်း (ကျောက်ရွှေ) (၈၇၆)				15,000,000			
၃	ကျေးရွာအေးရေးအဖွဲ့အစည်း (၈၇၆)				12,000,000			
၄	ကျေးရွာအေးရေးအဖွဲ့အစည်း (၈၇၆)				5,000,000			
၅	ဝါလီ (၁၀၀၀၀) ခံရလျှော့ကုန်တစ်ခုစီ (၈၇၆)				8,000,000			
၆	လျှပ်စစ်လိုအပ်ချက်ဖြည့် (၈၇၆)				-			
၇								
၈								

၉၊ လူထုစီမံကိန်း၏ လာမည့် (၄) နှစ်အတွက် အကျုံးမဝင်သော ဦးစားပေး ဖွံ့ဖြိုးတိုးတက်မှု လုပ်ငန်း အစီအစဉ်များအားဖော်ပြပါ။

အဆင့်	ကျေးရွာအတွက် ဦးစားပေး ဖွံ့ဖြိုး တိုးတက်မှု လုပ်ငန်းစဉ်များ	အဆိုပြုသူ (အမျိုးသားများ/ အမျိုးသမီးများ/ အမျိုးသား + အမျိုးသမီး)	အခန်းကဏ္ဍ
၁			
၂			
၃			
၄			
၅			
၆			

ခေါင်းစောင်၊ ကျေးရွာစီမံကိန်းအထောက်အကူပြုကော်မတီမှအတည်ပြုသည်။

အမည် ဒေါ်ခင်စု လက်မှတ် ဒေါ်ခင်စု ၀၄.၈.၂၀.၂၀.၂၀

နေ့ရက်	အချိန်	မိ
နေရာ	ရန်: ကျွန် ဘုန်းကြီးကျောင်း၊ ကျေးရွာအုပ်စု/ကျေးရွာ	မိမိတော်အိုင် / ရန်: ကျွန်
ပြည်နယ်	ပြည်နယ်	
အစည်းအဝေးအစီအစဉ်		
၁	စီမံကိန်း: မိတ်ဆက်ခြင်း	
၂	စီမံကိန်း: စက် ဝန်:	
၃	PRA Tools ဆွေးနွေးခြင်း	
၄	အခက်အခဲ (ပြဿနာ) စမှန် ဖြစ်ပေါ်	
၅	ဒီ: စားပေး အခင်း သက် ဖြစ်ခြင်း	
ဆွေးနွေးသည့်အကြောင်းအရာများ		ဦးတင်ဆွေးနွေးသူ
<p>အခက်အခဲများ: (ဖြေလျှပ် Update ပြုလုပ်ခြင်း) (မိမိတော်အိုင်မှ ရေရရှိရေး)</p> <p>ရေရရှိရေး (ကြွယ်ဝမှုများ) ဖြစ်ပေါ်ခြင်းနှင့် ဆိုင်လက်ကိုင် အဖွဲ့အစည်း (အဖွဲ့အစည်း) လက်ကိုင် ကျေးရွာ အဖွဲ့အစည်း (ကြံစည်မှု) ရရှိလာသော အခက်အခဲများနှင့် ဒီ: ပါလာဂျယ် တိုးတက် ပြောင်းလဲသည့် ဒီ: စားပေး အခင်း သက် များ ဆွေးနွေးခြင်း။</p>		<p>ဦးတင်ဆွေးနွေးသူ</p> <p>ဒီ: စားပေး</p>
ဆွေးနွေးဆုံးဖြတ်ချက်များ		
<p>စီမံကိန်း: စက် ဝန်များ: (ဖြေလျှပ် Update ပြုလုပ်ခြင်း) PRA Tools မှ Data များ: (ဖြေလျှပ် Update ပြုလုပ်ခြင်း) ဖြစ်ပေါ်ခြင်းနှင့် ဆိုင်လက်ကိုင် အဖွဲ့အစည်း (အဖွဲ့အစည်း) လက်ကိုင် ကျေးရွာ အဖွဲ့အစည်း (ကြံစည်မှု) ရရှိလာသော အခက်အခဲများနှင့် ဒီ: ပါလာဂျယ် တိုးတက် ပြောင်းလဲသည့် ဒီ: စားပေး အခင်း သက် များ ဆွေးနွေးခြင်း။</p>		
အကြံပြုချက်များ		
<p>ကျေးရွာစာသင် ကျောင်းတွင် ကျောင်းသား: / သူများ ပညာ သင်ကြားရာ၌ စာသင်ခန်း: များလျက် မရှိသော ကြောင့် စာသင်ကျောင်း: ပြောင်းရွှေ့ (ဖြေလျှပ်) အခက်အခဲများ ရှိပါသည်။</p>		

မှတ်တမ်းပြုစုသူ ဒီ: စားပေး အခင်း သက်
 မှတ်တမ်း - CF

ကဏ္ဍအလိုက်ဦးစားပေးလုပ်ငန်းအကျဉ်းချုပ်ဇယား

ကဏ္ဍ	စဉ်	လုပ်ငန်းအမျိုးအစား	အဆိုပြုသူ (အမှန်ဖြစ်ရန်)			ခုနှစ်	ထောက်ပံ့မည့်အဖွဲ့ အစည်း(သို့) ဌာန	မှတ်ချက်
			ကျား	မ	ကျား +မ			
အခြေခံအဆောက်အအုံကဏ္ဍ(လမ်း၊တံတား၊ ရေရရှိရေးမီးလင်းရေး)	၁	ကျေးရွာချိတ်ဆက်လမ်းခင်းခြင်း			✓			
	၂	ရွာတွင်းကျောက်ချောလမ်းခင်းခြင်း		✓				
	၃	ဂါလံ(၁၀၀၀၀)ဆံရေလှောင်ကန်တည်ဆောက်ခြင်း			✓			
	၄	လျှပ်စစ်မီးသွယ်တန်းခြင်း			✓			
	၅							
	၆							
	၇							
လူမှုဖွဲ့ကဏ္ဍ(ပညာရေးကျန်းမာရေးနှင့်ဆိုင်သောအဆောက်အအုံများ နှင့် အခြားလိုအပ်ချက်များ)	၁	စာသင်ကျောင်းပြောင်းရွှေ့ပြန်လည်တည်ဆောက်ခြင်း			✓			
	၂							
	၃							
	၄							
	၅							
အသက်မွေးဝမ်းကြောင်းကဏ္ဍ	၁							
	၂							
	၃							
	၄							
	၅							
သာဘာဝဘေးအန္တရာယ်လျှော့ပါးရေးကဏ္ဍ	၁							
	၂							
	၃							
	၄							
	၅							

အခြားကဏ္ဍ (ဌာနဆိုင်ရာများသို့ လွှဲပြောင်းနိုင် ခြင်းနှင့် အကောင် အထည် ဖော်နိုင်ခြင်းမရှိသောလုပ်ငန်းများ)	၁							
	၂							
	၃							
	၄							
	၅							
	၆							
	၇							

ဦးစားပေးလုပ်ငန်း အကျဉ်းချုပ်ဇယား

စဉ်	လုပ်ငန်းအမည်	ဦးစားပေး အဆင့်	အဆိုပြုသူ (ကျား)	အဆိုပြုသူ (မ)	အဆိုပြုသူ (ကျား+မ)	မှတ်ချက်
၁။	စာသင်ကျောင်းပြောင်းရွှေ့ပြန်လည်တည်ဆောက်ခြင်း	၁			✓	
၂။	ကျေးရွာချိတ်ဆက်လမ်းခင်းခြင်း	၂			✓	
၃။	ကျေးရွာဆေးပေးခန်းတည်ဆောက်ခြင်း	၃			✓	
၄။	ရွာတွင်းကျောက်ချောလမ်းခင်းခြင်း	၄		✓		
၅။	ဂါလံ(၅၀၀၀) ဆံ့ရေလှောင်ကန် တည်ဆောက်ခြင်း	၅			✓	
၆။	လှုပ်စစ်မီးသွယ်တန်းခြင်း	၆			✓	
၇။						
၈။						
၉။						
၁၀။						
၁၁။						
၁၂။						
၁၃။						

ပါဝင်ဆွေးနွေးသူ

ကျား - ၄၅ ဦး

မ - ၁၀ ဦး

မှတ်တမ်းတင်သူ

အမည်-ဦးဟင်နရီဆန်းမြင့်ဦး

ရာထူး - CF

လုပ်ငန်းဆောင်ရွက်မှုမှတ်တမ်းခါတ်ပုံများ

