

ပြည်ထောင်စုသမ္မတမြန်မာနိုင်ငံတော်အစိုးရ  
စိုက်ပျိုးရေး၊ မွေးမြူရေးနှင့်ဆည်မြောင်းဝန်ကြီးဌာန  
ကျေးလက်ဒေသဖွံ့ဖြိုးတိုးတက်ရေးဦးစီးဌာန  
လွိုင်ကော်-ရှားတောမြို့နယ်



လူထုပဟိုပြုစီမံကိန်း

National Community Driven Development Project



ကျေးရွာဖွံ့ဖြိုးရေးအစီအစဉ် (၂၀၁၇-၂၀၁၈)

Village Development Plan(VDP)

လွိုင်ကော်မြို့နယ်၊ လွိုင်လင်လေးကျေးရွာအုပ်စု၊ နန်းနောက်ကျေးရွာ

## မာတိကာ

### အကြောင်းအရာ

စာမျက်နှာ

၁။	မြို့နယ်ပြမြေပုံ	၃
၂။	အုပ်စုမြေပုံ	၄
၃။	အုပ်စုတွင်ပါဝင်သော ကျေးရွာများစာရင်း	၅
၄။	ကျေးရွာသမိုင်းကြောင်း (ကျေးရွာအခြေခံအချက်အလက်များ)	၆
၅။	လူထုပူးပေါင်းပါဝင်သော လူမှုဆန်းစစ်ခြင်းနှင့် အကဲဖြတ်ခြင်းလုပ်ငန်းစဉ် (PSA/PRA) အကျဉ်းချုပ်ဇယား	၇
၆။	လူမှုရေး နှင့် အရင်းအမြစ်ပြမြေပုံ	၈
၇။	လူမှုရေး နှင့် အရင်းအမြစ်ပြမြေပုံသုံးသပ်ချက်	၉
၈။	ဥစ္စာနေကြွယ်ဝမှုအဆင့် သတ်မှတ်ချက်ပြပုံ	၁၀
၉။	ဥစ္စာနေကြွယ်ဝမှုအဆင့် သတ်မှတ်ချက်ဇယားသုံးသပ်ချက်	၁၁
၁၀။	ရာသီခွင်ပြဇယား	၁၂
၁၁။	ရာသီခွင်ပြဇယားသုံးသပ်ချက်	၁၃
၁၂။	အရင်းအမြစ်အသုံးပြုမှုနှင့်ထိန်းချုပ်မှု	၁၄
၁၃။	အရင်းအမြစ် အသုံးပြုမှုနှင့် ထိန်းချုပ်မှုသုံးသပ်ချက်	၁၆
၁၄။	ပင့်ကူအိမ်ပြပုံ (ကျား၊မ)	၁၇
၁၅။	ပင့်ကူအိမ်သုံးသပ်ချက် (ကျား၊မ)	၁၈
၁၆။	အဖွဲ့အစည်းချိတ်ဆက်မှုပြပုံ	၁၉
၁၇။	အဖွဲ့အစည်းချိတ်ဆက်မှုပြပုံသုံးသပ်ချက်	၂၀
၁၈။	ကော်မတီဝင်များစာရင်း	၂၁
၁၉။	ကျေးရွာအချက်အလက်များ (ပုံစံ-၁)	၂၃
၂၀။	စီမံကိန်းအချိန်ဇယား (ပုံစံ-၂)	၂၆
၂၁။	ကျေးရွာဖွံ့ဖြိုးရေးဦးစားပေးအစီအစဉ် (ပုံစံ-၃)	၂၈
၂၂။	အစည်းအဝေးမှတ်တမ်းများ	၃၀
၂၃။	ကဏ္ဍအလိုက် ဦးစားပေးဖွံ့ဖြိုးရေးလုပ်ငန်းစဉ်များ	၃၂
၂၄။	ဦးစားပေးလုပ်ငန်းများ ရွေးချယ်ခြင်းဇယား	၃၄
၂၅။	ကျေးရွာဖွံ့ဖြိုးရေးအစီအစဉ်ဆောင်ရွက်မှု မှတ်တမ်းဓာတ်ပုံများ	၃၅

# လွိုင်ကော်မြို့နယ်မြေပုံ

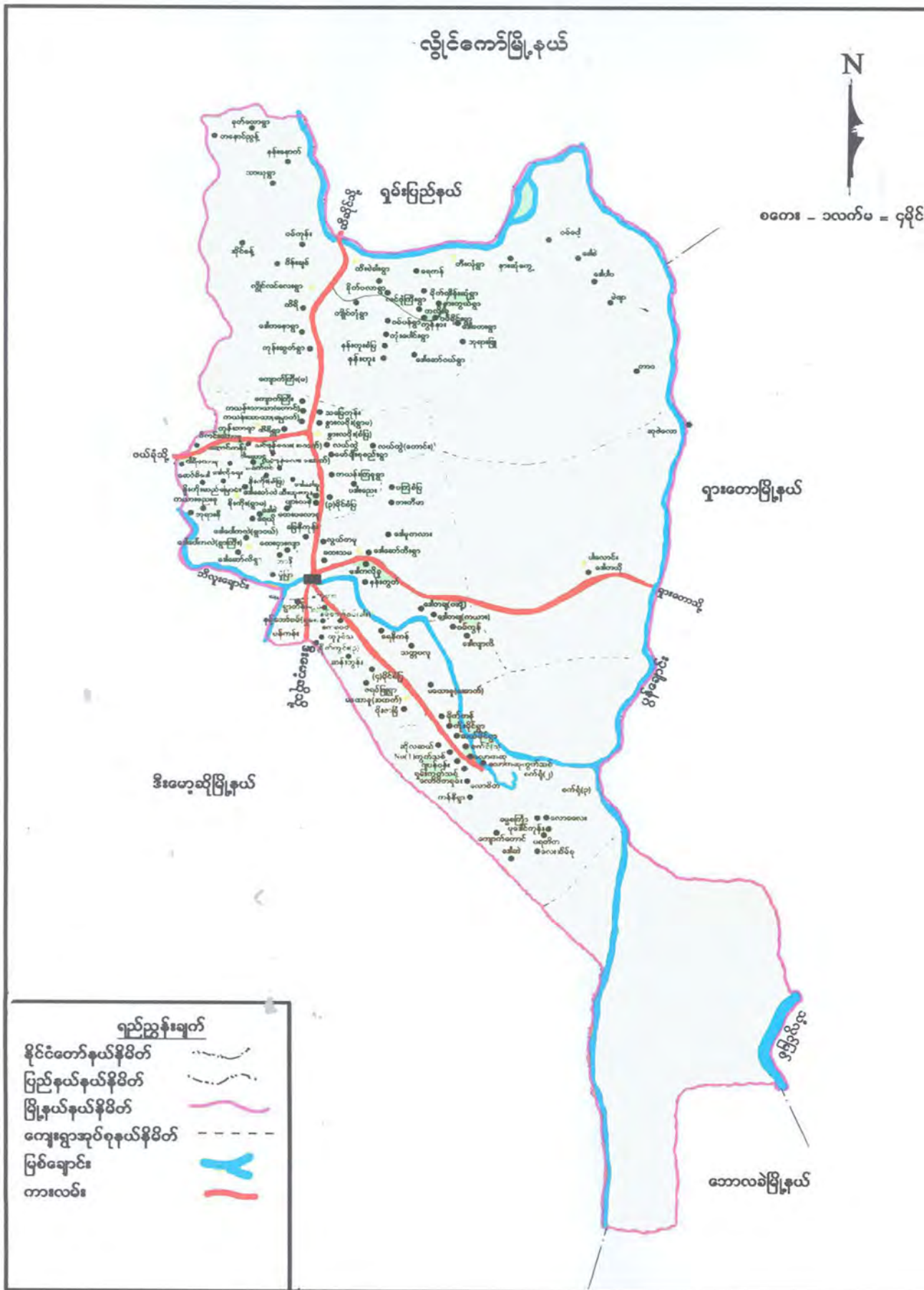

# ကျေးရွာအုပ်စုမြေပုံ



ကျေးရွာအုပ်စုတွင် ပါဝင်သော ကျေးရွာများစာရင်း

စဉ်	ကျေးရွာအုပ်စုအမည်	ကျေးရွာအမည်	မှတ်ချက်
၁။	လွိုင်လင်လေး	ကျောက်ကြီး (မြောက်)	
၂။	လွိုင်လင်လေး	ကုန်းဆွတ်	
၃။	လွိုင်လင်လေး	ထိရီ	
၄။	လွိုင်လင်လေး	လွိုင်လင်လေး	
၅။	လွိုင်လင်လေး	ဒေါ်တနော	
၆။	လွိုင်လင်လေး	ဝမ့်ကုန်း	
၇။	လွိုင်လင်လေး	ထနောင်းညွန့်	
၈။	လွိုင်လင်လေး	သာယု	
၉။	လွိုင်လင်လေး	ခုတ်လော	
၁၀။	လွိုင်လင်လေး	နန်းနောက်	
၁၁။	လွိုင်လင်လေး	နန်းလွှာ	
၁၂။	လွိုင်လင်လေး	ပိန်းချစ်	
၁၃။	လွိုင်လင်လေး	အိုင်စန့်	

လူထုပဟိုပြုစီမံကိန်းမှလူထုပူးပေါင်းပါဝင်သောနည်းဖြင့်ဒုတိယနှစ်စီမံကိန်း မိတ်ဆက်အစည်းအဝေး

(၂၀၁၇-၂၀၁၈) ခုနှစ်

ကျေးရွာအုပ်စုအမည် - လွိုင်လင်လေး။ ကျေးရွာအမည်- နန်းနောက်။ ရက်စွဲ - ၁၅.၁၀.၂၀၁၇။

၁။ ကျေးရွာသမိုင်းအကြောင်း

နန်းနောက်ကျေးရွာသည် ကယားပြည်နယ်၊ လွိုင်ကော်မြို့နယ်၊ လွိုင်လင်လေး အုပ်စုတွင် တည်ရှိပါသည်။ ၎င်းကျေးရွာသည် ၁၉၇၅-၇၆ ခုနှစ်တွင် စတင်တည်ထောက် ခဲ့ပါသည်။ စတင်တည်ထောင်ခဲ့သည့်အချိန်မှာ အိမ်ခြေ (၅)အိမ်သာရှိပါသည်။

နန်းနောက်ဟူသောအမည်မှာ ရှမ်းဘာသာစကားမှ ခေါ်ဆိုခဲ့ခြင်းဖြစ်ပါသည်။ နန်းနောက်ဟူသောအဓိပ္ပါယ်မှာ ရေနယ်ရေနောက်ဟု အဓိပ္ပါယ်ရပါသည်။ ဤကျေးရွာသည် ရှေးယခင်က ရှမ်း၊ ကယား၊ ပအိုဝ်လူမျိုးများ နေထိုင်ခဲ့သည်ဟု သိရှိရပါသည်။ ယခုအချိန်တွင် ကယန်း၊ ရှမ်း၊ လီဆိုစသည့် လူမျိုးများနေထိုင်လျက်ရှိပါသည်။ ဤကျေးရွာတွင် နေထိုင်သောသူ များသည် ယခုအချိန်တွင် အိမ်ခြေပေါင်း (၅၆)အိမ်ထိ တိုးပွားလာခဲ့ပါသည်။ ဤကျေးရွာတွင် နေထိုင်သောလူမျိုးများအားလုံးသည် စည်းစည်းလုံးလုံးညီညီညွတ်ညွတ်ဖြင့် ယှဉ်တွဲနေထိုင်ခဲ့ကြပါသည်။

နန်းနောက်ကျေးရွာ၏ ပတ်ဝန်းကျင်တွင် တည်ရှိသောကျေးရွာများမှာ ခုတ်လော၊ တနောင်းညွန့်၊ သာယု စသည့်ကျေးရွာများတည်ရှိပါသည်။ နန်းနောက်ကျေးရွာရှိနေထိုင်သူများ အားလုံးသည် ဗုဒ္ဓဘာသာကို ကိုးကွယ်ယုံကြည်ကြပါသည်။ ကျေးရွာ၏အနောက်ဘက်တွင် သစ်တောများနှင့် ကျောက်တောင်များရှိပါသည်။ ကျေးရွာ၏အရှေ့ဘက်တွင် ဗုဒ္ဓဘုန်းကြီးကျောင်းရှိပါသည်။ ၎င်းဘုန်းကြီးကျောင်းသည် ခုတ်လော၊ တနောင်းညွန့်၊ နန်းနောက် (၃)ရွာပိုင်ကျောင်းဖြစ်ပါသည်။ ကျေးရွာ၏မြောက်ဘက်တွင် နေထိုင်သောသူများအားလုံး၏ အဓိက အသက်မွေးဝမ်းကျောင်းမှာ တောင်ယာခုတ်၊ တောင်ယာစိုက်ပျိုးရေးလုပ်ငန်းများ ဖြစ်ပါသည်။

မှတ်တမ်းတင်သူ  
အမည် - ဦးဖိလစ်ပို  
ရာထူး - လူထုစည်းရုံးရေးမှူး

လူထုပူးပေါင်းပါဝင်သောလူမှုဆန်းစစ်ခြင်းနှင့်အကဲဖြတ်ခြင်းလုပ်ငန်းစဉ် (PSA/PRA) အကျဉ်းချုပ်ဇယား

စဉ်	အကြောင်းအရာ	ရက်စွဲ	ဦးတည်အုပ်စု	တက်ရောက်သူ			အဓိကဆွေးနွေးချက်များ
				ကျား	မ		
၁	လူမှုရေးအရင်းအမြစ် ပြမြေပုံ (social Map/ Resource Map)	၆၀၀၀.၀၀.၆၀	ရပ်မိ၊ရပ်ဖ ကော်မတီဝင်များ	၂၅	၁၇	၄၂	အိမ်အမျိုးအစားများ၊အခြေခံ အဆောက်အဦးများ၊လမ်းပန်း ဆက်သွယ်ရေးအခြေအနေ၊ လယ်ယာမြေမြစ်ချောင်း၊ ရေတွင်း၊ရေကန်သစ်တောများ
၂	ဥစ္စာနေကြွယ်ဝမှု အဆင့်သတ်မှတ်ချက် (Wealth Ranking)	၆၀၀၀.၀၀.၆၀	ချမ်းသာ၊ အလယ်အလတ်၊ နွမ်းပါးအုပ်စု	၂၅	၁၇	၄၂	ကျေးရွာလူမှုစီးပွားအုပ်စုများ၊ ခွဲခြားသတ်မှတ်နိုင်ရေးအတွက် အခြေခံစံနှုန်းများသတ်မှတ်ခြင်း ကျေးရွာသားများနှင့်အများသ ဘောတူခွဲခြားသတ်မှတ်ခြင်း
၃	ပိုင်ဆိုင်မှုသုံးသပ်ခြင်း	၆၀၀၀.၀၀.၆၀	ကော်မတီဝင်၊ အမျိုးသမီး၊ အမျိုးသားများ	၂၅	၁၇	၄၂	အမျိုးသမီးနှင့် အမျိုးသားများ ပိုင်ဆိုင် ပြီးထိန်းချုပ်ထား သည့် ပိုင်ဆိုင်မှု(သို့) အရင်းအမြစ် များကိုသုံးသပ်ခြင်း
၄	ရာသီခွင်ပြကွဲဒီဇိုင်း Seasonal Calender	၆၀၀၀.၀၀.၆၀	ကော်မတီဝင်၊ အမျိုးသမီး၊ အမျိုးသားများ	၂၅	၁၇	၄၂	ရာသီဥတု၊စိုက်ပျိုးသီးနှံများ၊ လယ်ယာလုပ်ငန်းများ၊ ဝင်ငွေထွက်ငွေ၊မွေးမြူ ရေးလုပ်ငန်းများ၊
၅	ပင့်ကူအိမ်ကွန်ယက် (Spider Web)	၆၀၀၀.၀၀.၆၀	အမျိုးသား၊ အမျိုးသမီးများ	၂၅	၁၇	၄၂	အမျိုးသား၊အမျိုးသမီးများတန်းတူ အခွင့်အရေးရရှိမှုနှင့်မရရှိသည့် အကြောင်းအရင်းများ
၆	အဖွဲ့အစည်းချိတ်ဆက်ပုံ (Venn Diagram)	၆၀၀၀.၀၀.၆၀	ကျေးရွာလူမှုဖွံ့ဖြိုး ရေးအဖွဲ့အုပ်ချုပ်ရေး အဖွဲ့၊ ကျေးရွာ စီထောက်အဖွဲ့	၂၅	၁၇	၄၂	ကျေးရွာတွင်ရှိအဖွဲ့အစည်းများ နှင့်ဖွံ့ဖြိုးရေးလုပ်ငန်းအတွက်ချိတ်ဆက် ဆောင်ရွက်လုပ်ကိုင်မှု

ကျေးရွာ၏ လူမှုရေးအရင်းအမြစ်ပြမြေပုံရေးဆွဲခြင်း

မြို့နယ်-လွိုင်ကော်..။ကျေးရွာအုပ်စု-လွိုင်လင်လေး..။ကျေးရွာ-နန်းနောက်...။ ရက်စွဲ -၁၅.၁၀.၂၀၁၇။





## လူမှုရေး နှင့် အရင်းအမြစ်ပြု မြေပုံ သုံးသပ်ချက်

နန်းနောက်ကျေးရွာသည် လွိုင်ကော်မြို့၏ မြောက်ဘက်တွင် တည်ရှိပြီး နန်းနောက်ကျေးရွာကို ၁၉၇၅-၇၆ခုနှစ်တွင် စတင်တည်ထောင်ခဲ့ပါသည်။ နန်းနောက်ဆိုသည်မှာ ရှမ်းဘာသာစကားဖြစ်ပြီး ဆိုလိုရင်းအဓိပ္ပါယ်မှာ ရေနယ်ရေနောက်ဟူ၍ အဓိပ္ပါယ်ရပါသည်။ ထို့ကြောင့် ရှမ်းလူမျိုးမှစတင်နေထိုင်၍ နောင်ပိုင်းတွင် ကယန်းလူမျိုးများ အခြေတကျ နေထိုင်လာကြသည်။ ၎င်းကယန်းလူမျိုးများသည် ခုတ်လောကျေးရွာမှ နန်းနောက် ကျေးရွာသို့ ပြောင်းရွှေ့နေထိုင်ကြသူများ ဖြစ်ကြပါသည်။ နန်းနောက်ကျေးရွာရှိ ကယန်းလူမျိုးများသည် တောင်ယာစိုက်ပျိုးရေးလုပ်ငန်းကို အဓိကလုပ်ကိုင်ကြပါသည်။ လယ်ယာများသည် အနည်းအကျဉ်းသာရှိပါသည်။ လယ်ယာစိုက်ပျိုးရန်အတွက် ချောင်းမှ တစ်ဆင့် ရေကိုရယူသည်။ လယ်ယာမြေနည်းပါးသဖြင့် စားဝတ်နေရေးဖူလုံမှု မရှိသော မိသားစုများပြားသည်။ နန်းနောက်ရွာတွင်းနေထိုင်သူများသည် ကြက်နှင့်ဝက် နှစ်မျိုးကိုသာ မွေးမြူကြသည်။

လွန်ခဲ့သော (၅)နှစ်မှစပြီး သစ်တောဖြုန်းတီးမှုများမြှင့်တက်လာသောကြောင့် ဖြစ်သည်။ နန်းနောက်ကျေးရွာ၏ လမ်းပန်းဆက်သွယ်ရေးလည်း အခက်အခဲရှိသည်။ နန်းနောက်ကျေးရွာတွင် နေထိုင်သူအားလုံးသည် ဗုဒ္ဓဘာသာကို ကိုးကွယ် ကြသည်။ ကလေးများအတွက်စာသင်ခန်းလည်းလုံလောက်မှုမရှိ၍ ထိရောက်သောပညာရေးမသင်ယူနိုင် ချေ။ လမ်းပန်း ဆက်သွယ်ရေးအနေဖြင့်လည်း လမ်း၊ တံတားကောင်းမွန်ရန် များစွာလိုအပ်နေသည်။ စားဝတ်နေရေး ဖူလုံမှုမရှိသော အကြောင်းရင်းများအနက် တစ်ခုမှာ ကလေးငယ်များအတွက် မူကြိုကျောင်းမရှိသောကြောင့် မိခင်များသည် မိမိကလေးများကိုထိန်းကျောင်းနေရသော ကြောင့် တခြားအလုပ်မလုပ်နိုင်ခြင်းဖြစ်ပါသည်။

လျှပ်စစ်မီးမရှိသောကြောင့် ကလေးများသည် စာကျက်ရာတွင် အခက်အခဲ ရှိပြီး ပညာသင်ယူလိုမှု သိပ်မရှိပေ။ ရုပ်မြင်သံကြားမရှိသဖြင့် အသိပညာ၊ ဗဟုသုတလည်း မရရှိခဲ့ချေ။ သဘာဝပတ်ဝန်းကျင်ဆိုင်ရာဗဟုသုတ ကြွယ်ဝမှုသာ သစ်တောဖြုန်းတီးမှု ကာကွယ်မည့် နည်းလမ်းများ သိရှိနိုင်မည်ဖြစ်သည်။ ပညာရေးဗဟုသုတကြွယ်ဝမှုသာ ကျေးရွာအတွင်းမှ နိုင်ငံသားကောင်းပေါ်ထွက်လာ၍ ခေတ်မှီတိုးတက်သော ကျေးရွာဖြစ်လာ နိုင်မည်။

ဥစ္စာနေအဆင့် ခွဲခြားမှု စံနမူနာပုံစံ

မြို့နယ်-လွိုင်ကော်..။ ကျေးရွာအုပ်စု-လွိုင်လင်လေး၊ ကျေးရွာ-နန်းနောက်။ ရက်စွဲ -၁၅.၁၁.၂၀၁၇။

အမျိုးအစား	သတ်မှတ်ချက်/ညွှန်းကိန်းများ	အိမ်ထောင်စု အရေအတွက်	ရာခိုင်နှုန်း
ချမ်းသာ	ထော်လာဂျီ၊ ကိုင်းရှည်၊ ဆိုင်ကယ်၊ လယ်(၄)ဧကအထက်၊ တိုက်အိမ်၊ ဆန်စက်၊ တောင်ယာ(၅)ဧကအထက်၊ ကြက်(၁၀)ကောင်၊ ဝက်(၂)ကောင်အထက်၊ ကလေးကျောင်းအထက်တန်းအထိ။	၅	၉.၆%
အလယ်အလတ်	ဆိုင်ကယ်၊ ကိုင်းရှည်၊ လယ်(၄)ဧကအောက်၊ ပျဉ်ထောင်အိမ်၊ တောင်ယာ(၅)ဧကအောက်၊ ကြက်၊ ဝက်၊ ကလေးများအလယ်တန်းအထိ။	၂၃	၄၄.၂၄%
ဆင်းရဲ/နွမ်းပါး	ထရံအိမ်၊ ပျဉ်အိမ်၊ တောင်ယာအနည်းငယ်ရှိ၊ အကြွေးများ၊ နေ့စားလုပ်စား၊ ကလေးများမူလတန်းအထိ။	၂၈	၄၆.၁၆%
စုစုပေါင်း အိမ်ထောင်စု		၅၆	၁၀၀%

ပါဝင်ဆွေးနွေးသူ

ကျား- ၂၅ဦး

မ - ၁၇ဦး

မှတ်တမ်းတင်သူ

အမည်-ဦးဖိလစ်ပို

ရာထူး-လူထုစည်းရုံးရေးမှူး

## ဥစ္စာနေကြွယ်ဝမှုဇယား သုံးသပ်ချက်

နန်းနောက်ကျေးရွာသည် အိမ်ခြေ(၅၄)အိမ်ရှိသည့်အနက် ဆင်းရဲနွမ်းပါးသော အိမ်ထောင်စုသည် (၂၄)အိမ်ရှိသည်။ နွမ်းပါးခြင်း၏အကြောင်းမှာ လယ်မြေပိုင်ဆိုင်မှုမရှိခြင်း၊ ကလေးဦးရေများခြင်း၊ စိုက်ပျိုးပင်များပိုးဖျက်ခြင်း၊ အရင်းအနှီးမရှိခြင်း၊ စိုက်ပျိုးရေး ဆိုင်ရာ နည်းပညာဗဟုသုတနည်းခြင်း၊ ပညာဗဟုသုတနည်းခြင်း၊ အလုပ်အကိုင် မရှာဖွေ တတ်ခြင်းတို့ကြောင့်ဖြစ်သည်။ ထို့ကြောင့် နန်းနောက်ကျေးရွာရှိ နွမ်းပါးမိသားစုများ ဖူလုံရန်အတွက် စိုက်ပျိုးရေးဆိုင်ရာနည်းပညာများ ရရှိရန်လိုအပ်သည်။ လမ်းပန်းဆက်သွယ် ရေး ကောင်းမွန်လာခြင်းဖြင့် ယာထွက်သီးနှံများဖြစ်သည့် ပြောင်း၊ ပဲ၊ ပဲစဉ်းငုံ၊ စပါး စသည့်တို့လည်း ဈေးနှုန်းပိုမိုရရှိလာနိုင်သည်။ နန်းနောက်ကျေးရွာတွင် ယခင်က ရေအခက်အခဲရှိသောကြောင့် ကလေး၏ ကျန်းမာရေးမကောင်းခြင်း၊ တစ်ကိုယ်ရေ သန့်ရှင်းမှု မရှိခြင်းစသည်တို့ ကြုံတွေ့ခဲ့ရပါသည်။ ယခုတွင် တစ်ကိုယ်ရေသန့်ရှင်းမှုရှိ၍ ကျန်းမာရေး လည်း ပိုမိုကောင်းမွန်လာပါသည်။

အလယ်အလတ်မိသားစုများသည် ကိုယ်ပိုင်စက်ပစ္စည်း (ဆိုင်ကယ်၊ ကိုင်းရှည်) အနည်းငယ်ပိုင်ဆိုင်ကြသည်။ လယ်ယာပိုင်ဆိုင်မှုလည်း အသင့်အသင့်ရှိသည်။ မိမိအလေး များသည် ရွာရှိလူလွန်ကျောင်းဆုံးထိတိုင် ပညာသင်ယူခွင့်ရကြသည်။ ချမ်းသာသောမိသားစု များသည် လယ်ယာပိုင်ဆိုင်မှုများခြင်း၊ ကိုယ်ပိုင်စက်ပစ္စည်းများရှိခြင်း၊ သား၊ သမီးများကို လည်း အထက်တန်းကျောင်းအထိ ပညာသင်ယူခွင့်ရရှိကြသည်။ နန်းနောက်ကျေးရွာသည် သာမန်အားဖြင့်မိသားစု အဆင့် (၃)ဆင့်ခွဲခြားထားသော်လည်း ခွဲခြားဆက်ဆံခြင်းမရှိချေ။ မျိုးချစ်စိတ်ဓာတ်၊ မိသားစုစိတ်ဓာတ်ဖြင့် နန်းနောက်ရွာတိုးတက်ရေးအတွက် အတူတကွ လက်တွဲ၍ ပူးပေါင်းပါဝင်လုပ်ဆောင်ကြသည်။

# ရာသီခွင်ပြကွဲဒီန်

ရာသီခွင်ပြကွဲဒီန်

အကြောင်းအရာ	တန်ခူး	ကဆုန်	နယုန်	ဝါဆို	ဝါခေါင်	တော်သလင်း	သီတင်းကျွတ်	တန်ဆောင်မုန်း	နတ်တော်	ပြာသို	တပို့တွဲ	တပေါင်း
ရာသီဥတု												
ပိုက်ပျိုးစေ့ <small>ပဲခူး၊ ပဲခူး၊ ပဲခူး၊ ပဲခူး၊ ပဲခူး</small>												
ဝင်ငွေ/ထွက်ငွေ												
ကျန်းမာရေး												
ပွဲလမ်းသဘင်												
သောက်သုံးရေ ရရှိမှု												
အစားအစာစုလုံမှု												

ပိတ်စွေးခွေးသူ

ကျား- ၂၅

မ- ၁၇

မှတ်တမ်းတင်သူ

အမည် - ဦး မိလစ်သီ

ရာထူး - လူထုစနစ်ဦးစီးဌာန

# ရာသီခွင်ပြ ပြက္ခဒိန် သုံးသပ်ချက်

နန်းနောက်ကျေးရွာတွင် စိုက်ပျိုးရေးအနေဖြင့် မေလလယ်မှစ၍ ဇွန်လဆုံးအထိ သီးနှံစိုက်ပျိုးကြသည်။ စိုက်ပျိုးသောသီးနှံများမှာ လယ်တွင် လယ်စပါး၊ ယာတွင် ပြောင်းဖူး၊ ပဲစဉ်းငုံ၊ မြေပဲ၊ ပဲပုတ်၊ နှမ်း၊ ယာစပါးတို့ စိုက်ပျိုးကြသည်။ မိုးရာသီ ဖြစ်သောကြောင့် လမ်းပန်းဆက်သွယ်ရေးခက်ခဲခြင်း၊ သောက်သုံးရေများ နောက်ကျိ၍ အဆင်မပြေမှုများရှိသည်။

ဝင်ငွေထွက်ငွေအနေဖြင့် ဇူလိုင်နှင့် ဩဂုတ်လတွင် စိုက်ပျိုးပင်များအတွက် ဓာတ်မြေဩဇာ ပိုးသတ်ဆေးနှင့် ပေါင်းသတ်ဆေး အသုံးပြုရသောကြောင့် ဤကာလသည် ငွေထွက်အများဆုံးလဖြစ်သည်။ စက်တင်ဘာလမှ နိုဝင်ဘာလအထိ သီးနှံများရိတ်သိမ်းချိန် ဖြစ်၍ ဝင်ငွေများရရှိသည်။ အောက်တိုဘာလတွင် သီတင်းကျွတ်မီးထိန်းပွဲ၊ ကျောင်းတက်ပွဲ ရှိခြင်း၊ နိုဝင်ဘာလတွင် ကထိန်ပွဲရှိခြင်း၊ ဧပြီလတွင် ကျောင်းတက်ပွဲရှိခြင်းတို့ကြောင့် ထွက်ငွေများရှိပါသည်။

ရောဂါဖြစ်ပွားမှုအနေဖြင့် မိုးရာသီအစပိုင်းတွင် တုတ်ကွေး ရောဂါဖြစ်ပွားခြင်း၊ စက်တင်ဘာလနှင့် အောက်တိုဘာလတွင် နှာစေးချောင်းဆိုးခြင်းရောဂါ ဖြစ်ပွားကြပါသည်။ နွေရာသီဖြစ်သော မတ်လနှင့် ဧပြီလများတွင် တောမီးများလောင်တတ်၍ သဘာဝဘေးအန္တရာယ် ရှိပါသည်။ ဆောင်းရာသီတွင် နွေရာသီထက်စာလျှင် ရေဖူလုံမှုရှိပါသည်။ ဇွန်လမှဖေဖော်ဝါရီလကုန်အထိကလေးများသည်အခြေခံပညာမူလတန်းလွန်ကျောင်းသို့ ပညာသင်ကြားကြသည်။

# အရင်းအမြစ်သုံးစွဲမှုပုံစံပြဇယား

အရင်းအမြစ်များ သုံးစွဲမှု

ကျား	မ	ကျား/မ
ဆက်လုံးကွင်း	-	<ul style="list-style-type: none"> <li>- စေတီ</li> <li>- လမ်း</li> <li>- ဘုန်းဇာတိကျောင်း</li> <li>- စာသင်ကျောင်း</li> <li>- ဂေဇာတိ</li> <li>- တံတား</li> <li>- ဆီလင်း</li> <li>- သစ်တော</li> <li>- ကောင်ယာ</li> <li>- မလ္လာန်</li> <li>- ဂေကန်</li> <li>- ဂေငယ်</li> <li>- ဆေးခန်း</li> <li>- ဖောင်၊ ခြံစက်</li> <li>- ကောင်တန်း</li> </ul>

ပါဝင်ဆွေးနွေးသူ

ကျား - ၂၅ဦး

မ - ၁၇ဦး

မှတ်တမ်းတင်သူ

အမည် - ဦးဖိလစ်ပို

ရာထူး - လူထုစည်းရုံးရေးမှူး

# အရင်းအမြစ်ထိန်းချုပ်မှုပုံစံပြဇယား

အရင်းအမြစ်များထိန်းချုပ်မှု

ကျား	မ	ကျား/မ
- ဘေ့ကလေးကွင်း	-	- တောင်ယာ
- စာသင်ကျောင်း		- စေတီ
- ဆေးခန်း		
- ရေဓာတ်ကန်		
- ဖြောင်းခြွေစက်		
- ဆီခြင်း		
- သစ်တော		
- မဏ္ဍပ်		
- တံတား		
- ရေချောင်း		
- လမ်း		
- ဘုန်းကြီးကျောင်း		
- ရေငူ		

ပါဝင်ဆွေးနွေးသူ

ကျား - ၂၅ဦး

မ - ၁၇ဦး

မှတ်တမ်းတင်သူ

အမည် - ဦးဖိလစ်ပို

ရာထူး - လူထုစည်းရုံးရေးမှူး

# အရင်းအမြစ်ထိန်းချုပ်မှုပုံစံဇယား သုံးသပ်ချက်

နန်းနောက်ကျေးရွာရှိ ဘုန်းကြီးကျောင်း၊ စာသင်ကျောင်း၊ ရေကန်၊ လမ်း၊ တံတား၊ သစ်တောတို့သည် ကျေးရွာရှိ ရွာသူရွာသားများအားလုံး သုံးစွဲပြီး ညီတူညီမျှ ထိန်းချုပ်ကြသည်။ ရေငုတ်၊ မဏ္ဍပ်၊ သင်္ချိုင်းကုန်း၊ မျိုးနွယ်စုကြီးဝိုင်းများစသည်တို့ကို အမျိုးသားနှင့်အမျိုးသမီးများတန်းတူ အသုံး ပြုကြပြီး အမျိုးသားများကသာ ထိန်းချုပ်ရသည်။ ဘော်လုံးကွင်းနှင့် ဗိုလ်တို့ကို အမျိုးသားများကသာ အသုံးပြုပြီး အမျိုးသားများကသာ ထိန်းချုပ်ရသည်။ တောင်ယာ၊ စေတီ၊ အိမ် များကို အမျိုးသား အမျိုးသမီး အသုံးပြု၍ အမျိုးသား၊ အမျိုးသမီးအတူထိန်းချုပ်ကြပါသည်။



# ပင့်ကူအိမ်သုံးသပ်ခြင်းပြပုံ

## ပင့်ကူအိမ်သုံးသပ်ခြင်းပြပုံ

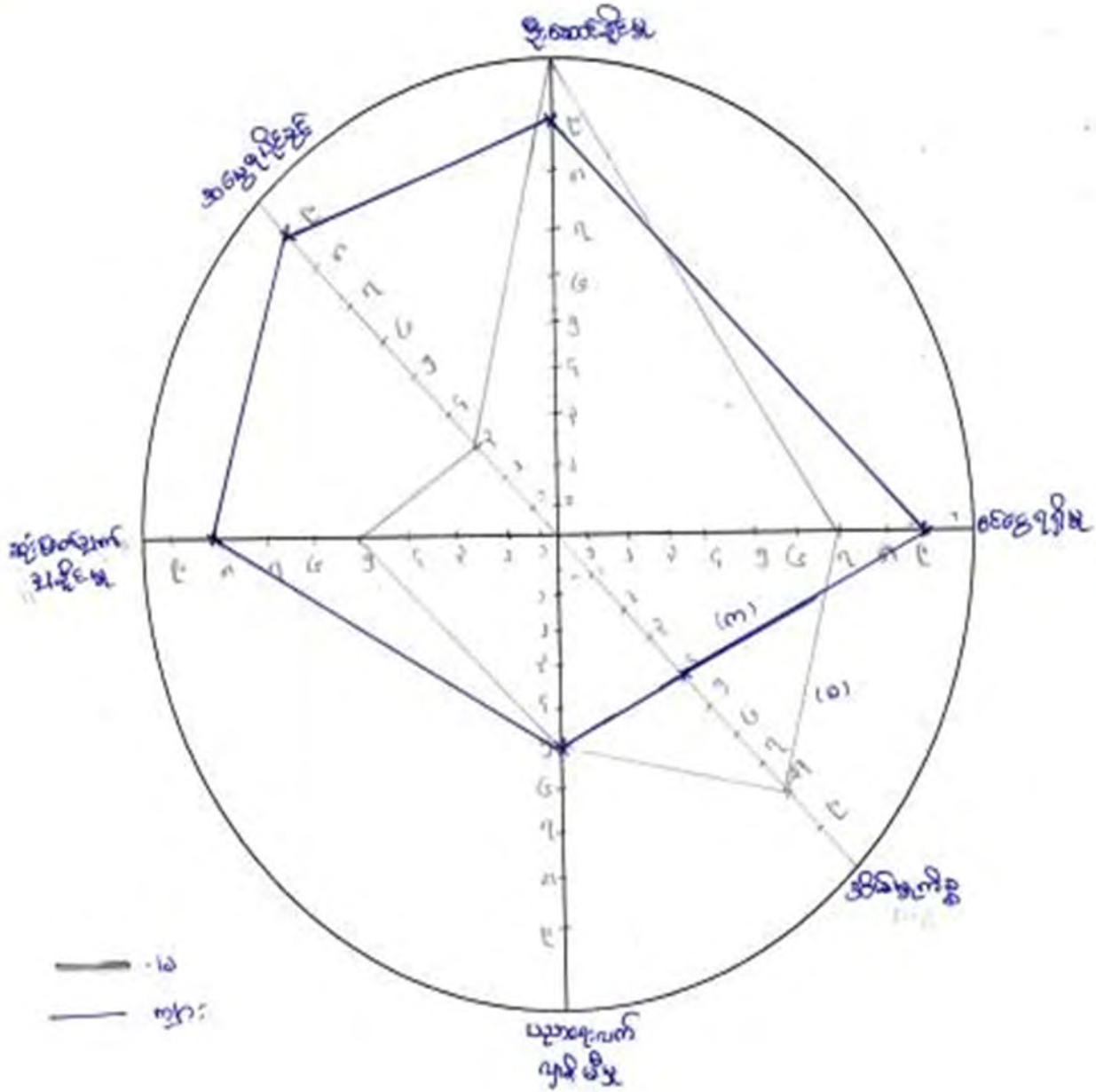

ပိတ်ဆွဲဆွဲသွားသူ  
 ကျား- ၂၅  
 မ- ၁၇

မှတ်တမ်းတင်သူ  
 အမည် - ဦးအိမ်ပိုင်  
 ရာထူး - လူထုစခန်းစိုးရေးမှူး

# ပင့်ကူအိမ် သုံးသပ်ချက်

နန်းနောက်ကျေးရွာတွင်သာရေးသော်လည်းကောင်း၊နာရေးသော်လည်းကောင်း ၊ မိသားစု ဖူလုံရေးအတွက်သော်လည်းကောင်း ကျေးရွာဖွံ့ဖြိုးတိုးတက်မှု လုပ်ဆောင်ခြင်းတွင် အမျိုးသမီးများက အမျိုးသားများထက် ဦးဆောင်နိုင်သည်။ အမျိုးသားများသည် ခွန်အား သန်မာသောကြောင့် မည်သည့်အလုပ်ကိုမဆို လုပ်ဆောင်နိုင်သည်။ ဝင်ငွေရရှိမှုမှာလည်း အမျိုးသမီးများထက် ပိုမိုရရှိသည်။ မိရိုးဖလာလေ့အရ အမျိုးသမီးများသည် နူးညံ့ သိမ်မွေ့ခြင်း၊ တိကျသေချာခြင်း၊ သန့်ရှင်းလှပမှုကိုမြတ်နိုးတတ်သောကြောင့် အိမ်မှုကိစ္စ အထွေထွေကို ပိုမိုလုပ်ဆောင်နိုင်သည်။ အမျိုးသမီးများသည် စဉ်းစားအမျှအမြင်များရှိ၍ ကိုယ်တိုင်မပါဝင်သော ကိစ္စများ၌ အမျိုးသားများကို အကြံဉာဏ်ပေးနိုင်သည်။ အမျိုးသား နှင့် အမျိုးသမီးနှစ်ဘက်စလုံးသည် သာတူညီမျှ ပညာသင်ယူလိုသောစိတ်ရှိသည်။ အမျိုးသား များသည် ရပ်ခြားမြေခြားသို့ စွန့်စားသွားလာ၍ ဝင်ငွေကောင်းရှာနိုင်သည်။

အမျိုးသမီးများသည်စားသောက်ရန်ချက်ပြုတ်ခြင်း၊ဝတ်ဆင်ရန်လျော်ဖွတ်ခြင်း၊ ရင်သွေးငယ်များ ကျန်းမာသန်စွမ်းရန်ပြုစုခြင်း၊ အိမ်တွင်ပစ္စည်းစနစ်တကျရှိရန်၊ ပျက်စီးမှုနည်းရန်ထိန်းသိမ်းခြင်း စသည်တို့ကြောင့် အမျိုးသမီးများသည် အမျိုးသားထက်ဝင်ငွေနည်းသည်။ ရိုးရာလေ့များအရ အမျိုးသားများသည် အပြည့်အဝအမွေရပိုင်ခွင့်ရှိသည်။ ထို့ကြောင့် အမျိုးသားများသည်အမျိုးသမီးထက် အခွင့်အရေးပိုရသည်။ အမျိုးသားများသည် ရဲရင့်ခြင်း၊ သတ္တိရှိခြင်းမိမိကိုယ်ကိုယုံကြည်မှုရှိခြင်းကြောင့် ဖြစ်ပေါ်လာနိုင်သောကိစ္စအဝဝကို ဦးဆောင်ဆုံးဖြတ်နိုင်သည်။ အမျိုးသမီးများသည် စေ့စပ်သေချာမှုရှိသော ကြောင့် မိမိကိုယ်ကိုလည်း ယုံကြည်မှုနည်းခြင်းကြောင့် ဖြစ်ပေါ်လာသောကိစ္စများကို တစ်ခါတစ်ရံ ဆုံးဖြတ်ရန်အခက်အခဲရှိတတ်သည်။

အဖွဲ့အစည်းချိတ်ဆက်မှု ပြပုံ(ကျေးရွာအတွင်း/အပြင်)

အဖွဲ့အစည်းချိတ်ဆက်မှု ပြပုံ(ကျေးရွာအတွင်း/အပြင်)

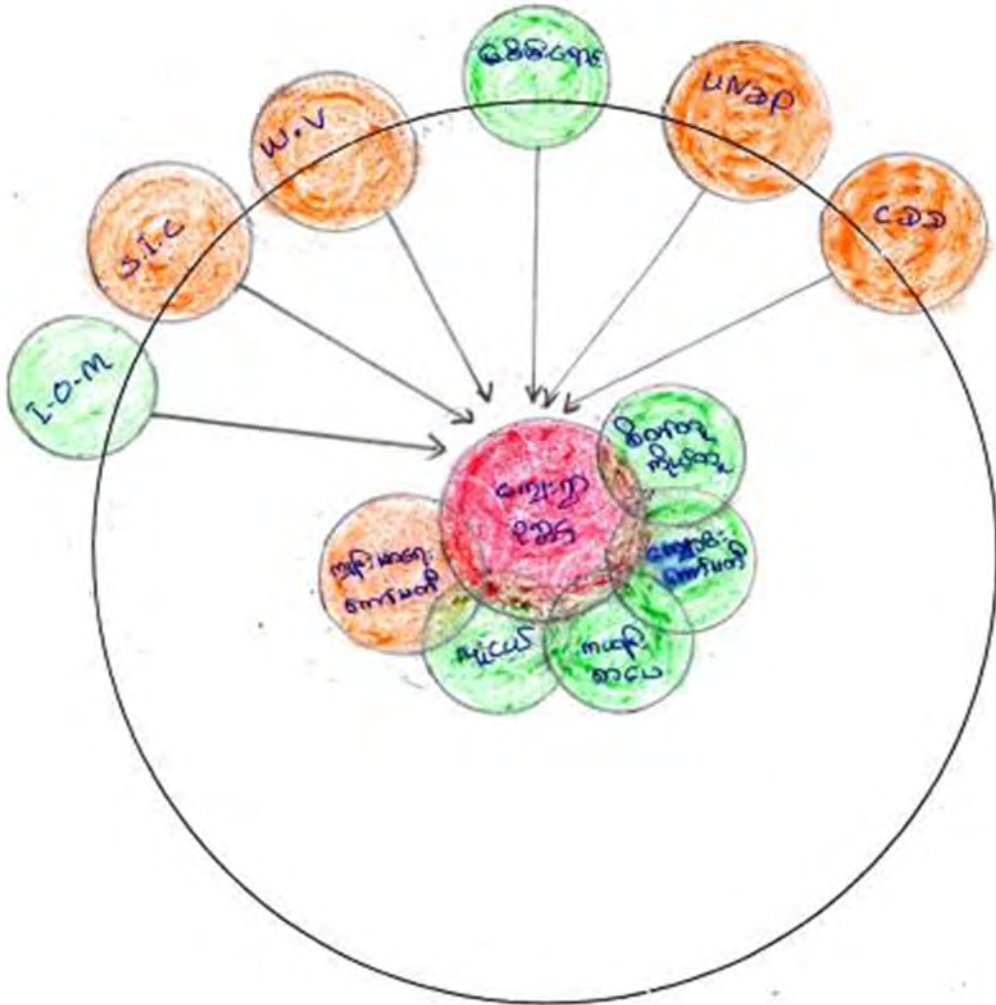

ပါဝင်ဆောင်ရွက်သူ  
 ကျား- ၂၅  
 မ- ၁၇

မှတ်တမ်းတင်သူ  
 အမည် - ဦးဖိလစ်ပို  
 ရာထူး - လူထုစည်းစဉ်းရေးမှူး

## ကျေးရွာချိတ်ဆက်မှု သုံးသပ်ချက်

ကျေးရွာအတွင်းရှိ အဖွဲ့အစည်းများဖြစ်သော ကျေးရွာအုပ်ချုပ်ရေးမှူး၊ ရပ်မိရပ်ဖနှင့် ကျေးရွာလူထုတို့သည် ကျေးရွာဖွံ့ဖြိုးတိုးတက်မှုအတွက် အတူတကွလက်တွဲ လုပ်ဆောင်ကြသည်။ စိတ်တူကိုယ်တူအဖွဲ့မှာ ရန်ပုံငွေရှာဖွေစုဆောင်းခြင်း၊ ငွေပေးချေခြင်း၊ ငွေပြန်ဆပ်ခြင်းလုပ်ငန်းများ လုပ်ဆောင်ကြသည်။ ဤသို့လုပ်ဆောင်ခြင်း၏ ရည်ရွယ်ချက်မှာ နန်းနောက်ရွာဖွံ့ဖြိုးတိုးတက်စေရန် ရည်ရွယ်ချက်ဖြင့် လုပ်ဆောင်ခြင်းဖြစ်ပါသည်။ ၎င်းအဖွဲ့များသည် ကျေးရွာဖွံ့ဖြိုးတိုးတက်ရေးသာမက ပရဟိတလုပ်ငန်းလည်း လုပ်ဆောင် ကြပါသည်။

ကျေးရွာပြင်ပတွင်ရှိသော အဖွဲ့အစည်းများဖြစ်သော Save the Children , IOM နှင့် World Vision အဖွဲ့အစည်းများသည် ကျေးရွာလူထုကျန်းမာရေးကို အဓိက ကူညီပံ့ပိုးပေးသည့်အဖွဲ့အစည်းများဖြစ်ပါသည်။ ၎င်းအဖွဲ့အစည်း၏ ကျန်းမာရေးဆိုင်ရာ လုပ်ဆောင်ချက်များမှာ World Vision အဖွဲ့အစည်းသည် တီဘီ၊ ငှက်ဖျား၊ ကျန်းမာရေးဆိုင်ရာအသိပညာဟောပြောပေးခြင်း၊ Save the Children အဖွဲ့အစည်းသည် (၅)နှစ်အောက်ကလေးများနှင့် ကိုယ်ဝန်ဆောင်မိခင်များ၏ ကျန်းမာရေးအတွက် လုပ်ဆောင် ပေးခြင်း၊ I.O.M အဖွဲ့အစည်းသည် ဆေးရုံ၊ ဆေးခန်းသို့ လူနာလွှဲပြောင်းရန်အတွက် ခရီးစရိတ်ထောက်ပံ့ပေးခြင်းတို့ဖြစ်ပါသည်။ ၂၀၀၅ခုနှစ်တွင် UNDP အဖွဲ့သည် ကျေးရွာအတွက် ရေပိုက်သွယ်ပေးခြင်း၊ ရေလှောင်ကန်တည်ဆောက်ပေးခြင်း၊ ယင်လုံ အိမ်သာ တည်ဆောက်ပေးခြင်းလုပ်ငန်းများကို ဆောင်ရွက်ပေးခဲ့ပါသည်။

ကျေးရွာအတွင်းရှိ ကယန်းစာပေအဖွဲ့သည် ကယန်းစာပေနှင့် ယဉ်ကျေးမှု ဖွံ့ဖြိုးတိုးတက်ရန် လုပ်ဆောင်ပေးခြင်းဖြစ်ပါသည်။ ကျေးရွာအတွင်းရှိ လူငယ်အဖွဲ့သည် ပွဲလမ်းသဘင်တွင် သာရေး၊ နာရေးပွဲကို အဓိကလုပ်ဆောင်ကြပါသည်။ ကျောင်းကော်မတီ အဖွဲ့၏လုပ်ဆောင်မှုများမှာ ကျောင်းအတွင်းလိုအပ်မှုနှင့် ဆရာ၊ ဆရာမများလိုအပ်မှုကို ရပ်ရွာသို့တင်ပြပေးခြင်းဖြစ်ပါသည်။

ကျေးရွာစီ/ထောက်ကော်မတီဖွဲ့စည်းပုံဇယား

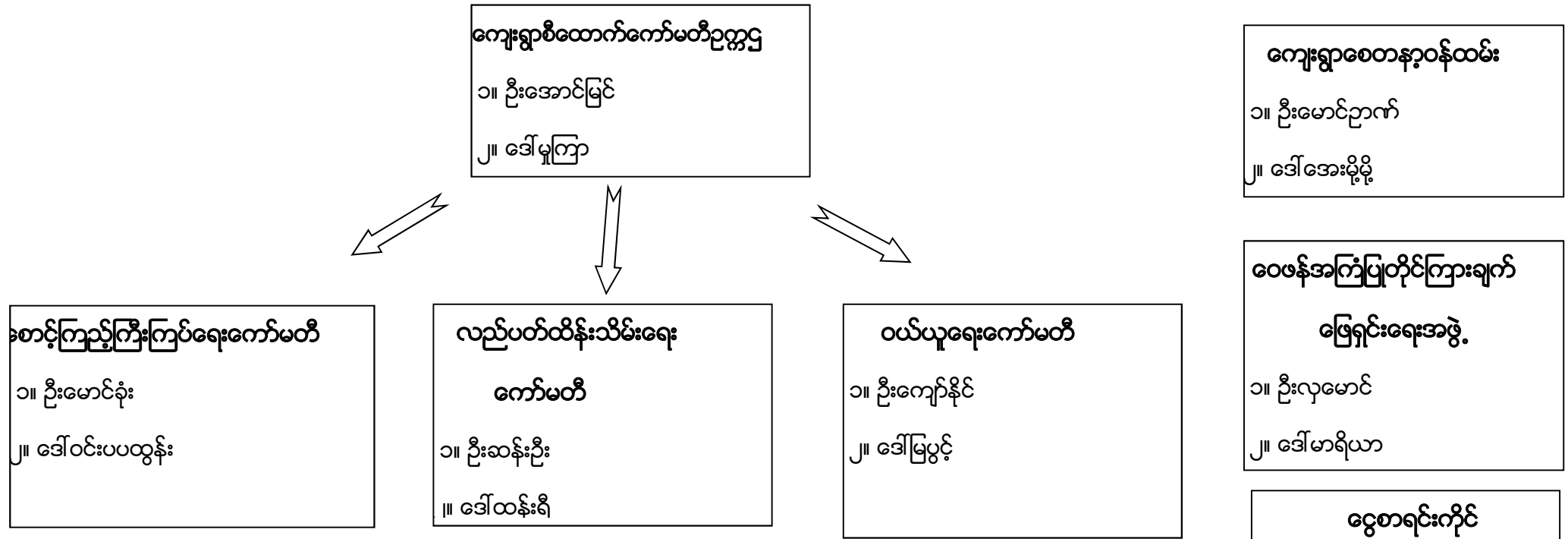

ပါဝင်ဆွေးနွေးသူ

ကျား - ၂၅ဦး

မ - ၁၇ဦး

မှတ်တမ်းတင်သူ

အမည် - ဦးဖိလစ်ပို

ရာထူး - လူထုစည်းရုံးရေးမှူး

# ကျေးရွာအုပ်စုစီထောက်ကော်မတီဖွဲ့စည်းပုံဇယား

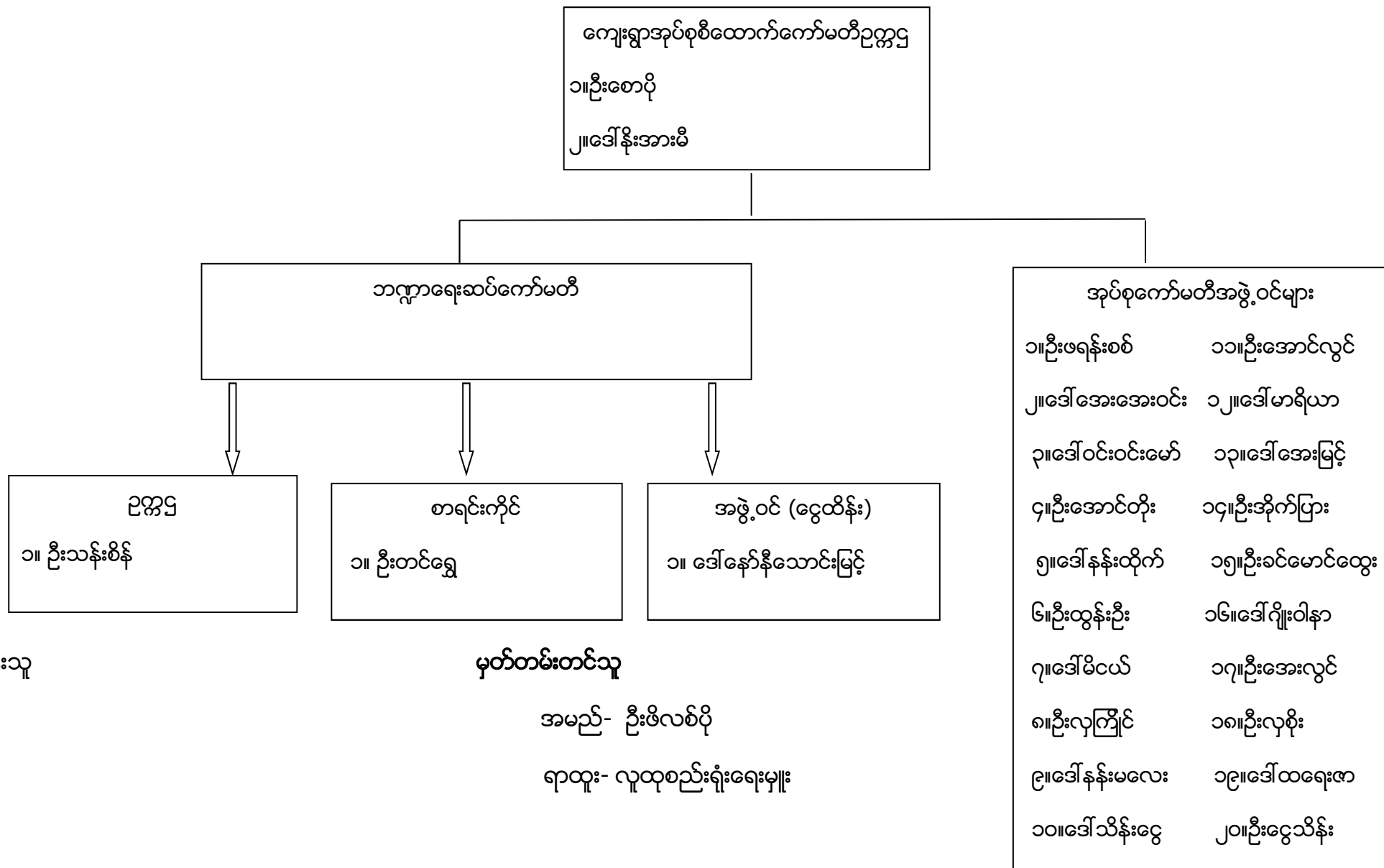

ပါဝင်ဆွေးနွေးသူ

ကျား-၃၁ဦး

မ -၉ဦး

မှတ်တမ်းတင်သူ

အမည်- ဦးဖိလစ်ပို

ရာထူး- လူထုစည်းရုံးရေးမှူး

ပုံစံ - ၈ - ၁ ကျေးရွာအခြေခံအချက်အလက်များ (Form PC 1)

လယ်ဥယျာဉ်ရွက်၊ ကျေးရွာတစ်ရွာသို့ ပထမဆုံးမိတ်ဆက်ခရီး၊ သွားရောက်သောအခါ လူထုစည်းရုံးရေးမှူးသည် ကျေးရွာ ခေါင်းဆောင်များအား ကျေးရွာအချက်အလက်များကို မေတ္တာရပ်ခံ၍တောင်းခံရသည်။ ဤအချက်အလက်များကို စီမံကိန်း မိတ်ဆက်အစည်းဝေးမတိုင်မီတောင်းခံရမည်။ စီမံကိန်းမိတ်ဆက်အစည်းဝေးတွင် လူထုစည်းရုံးရေးမှူးသည် ဤအချက်အလက် များအား စစ်ဆေးပြီး မှန်ကန်အောင်ပြုလုပ်ရမည်။ ပြီးနောက်တွင် လူထုစည်းရုံးရေးမှူးမှ သတင်းအချက်အလက်ထံသို့ Tablets မှ တဆင့် ဖြည့်သွင်းရမည်။

ကျေးရွာခေါင်းဆောင် အမည် <b>ဒ်. ရှင်ဂလဇ်</b>	ကျေးရွာခေါင်းဆောင်၏ ဖုန်းနံပါတ် <b>၀၇ ၇၆၇၄ ၈၅၅၁၆</b>	လူထုစည်းရုံးရေးမှူး၏ အမည် <b>ဒ်. မိလဒ်</b>
ပြည်နယ်/တိုင်းဒေသကြီး <b>မုအ်</b>	မြို့နယ် <b>မုအ်</b>	ကျေးရွာအုပ်စု <b>မုအ်</b>

က၊ လူဦးရေ

လူမျိုးစု	အိမ်ထောင်စုအရေအတွက်	ကိုးကွယ်သည့်ဘာသာ	အိမ်ထောင်စုအရေအတွက်
လူမျိုးစု (၁) <b>မုအ်</b>	<b>၅၇</b>	ဘာသာ (၁) <b>မုအ်</b>	<b>၅၇</b>
လူမျိုးစု (၂) -----		ဘာသာ (၂) -----	
လူမျိုးစု (၃) -----		ဘာသာ (၃) -----	
လူမျိုးစုစရာ -----		ဘာသာစရာ -----	
အခြား			
	အရေအတွက်		
မသန်စွမ်းသူများ	<b>m-၂</b>		
သက်ကြီးရွယ်အိုများ (၆၅ နှစ် နှင့် အထက်)	<b>m-၂ / မ-၅</b>		
စစ်ဘေးရှောင်	-		

	အမျိုးသား (အရေအတွက်)	အမျိုးသမီး (အရေအတွက်)
လူဦးရေ		
လူမျိုးစု (၁) <b>မုအ်</b>	<b>၁၇၂</b>	<b>၁၆၆</b>
လူမျိုးစု (၂) -----		
လူမျိုးစု (၃) -----		
အခြား		
အိမ်ထောင်ဦးစီး	<b>၅၂</b>	<b>၅</b>

(ခ) အခြေခံအဆောက်အအုံ အသုံးအဆောင်များ

စာသင်ကျောင်း	အမှတ် ခြံမပါ	ကျွန်းမာရေး	အမှတ် ခြံမပါ	ဘာသာရေး အဆောက် အအုံများ	အမှတ် ခြံမပါ
အထက်တန်းကျောင်း	<input type="checkbox"/>	ဆေးရုံ	<input type="checkbox"/>	စေတီ	<input checked="" type="checkbox"/>
အလယ်တန်းကျောင်း	<input checked="" type="checkbox"/>	ကျွန်းမာရေးဌာန	<input type="checkbox"/>	ဘုန်းကြီးကျောင်း	<input checked="" type="checkbox"/>
မူလတန်းကျောင်း	<input type="checkbox"/>	ကျွန်းမာရေးဌာနခွဲ	<input checked="" type="checkbox"/>	ဟိန္ဒူဘုရားကျောင်း	<input type="checkbox"/>
မူကြိုကျောင်း	<input type="checkbox"/>	ဆေးပေးခန်း	<input type="checkbox"/>	ခရစ်ယာန်ကျောင်း	<input type="checkbox"/>
အခြား	<input type="checkbox"/>	အခြား	<input type="checkbox"/>	ဗလီ	<input type="checkbox"/>
				အခြား	<input type="checkbox"/>
မှတ်ချက်		မှတ်ချက်		မှတ်ချက်	

(ဂ) ကျွန်းကျင်သူများမှတ်တမ်း (ကျေးရွာတွင်နေထိုင်သော သို့မဟုတ် တခြားရွာမှလာရောက်သော ကျွန်းကျင်သူများ)

(၁) စာသင်ကျောင်း			(၂) ကျွန်းမာရေး			(၃) လက်မှုပညာရှင်		
	ရွာတွင်နေ ထိုင်သူ	အခြားရွာမှ လာသူ		ရွာတွင်နေ ထိုင်သူ	အခြား ရွာမှ လာသူ		ရွာတွင် နေထိုင်သူ	အခြားရွာ မှလာသူ
မူလတန်းပြဆရာ/မ	<input type="checkbox"/>	<input type="checkbox"/>	ဆရာဝန်	<input type="checkbox"/>	<input type="checkbox"/>	လက်သမား	<input checked="" type="checkbox"/>	<input type="checkbox"/>
အထက်တန်းပြဆရာ/မ	<input type="checkbox"/>	<input type="checkbox"/>	လက်ဆောက် ကျွန်းမာရေးမှူး	<input type="checkbox"/>	<input type="checkbox"/>	ယန်းရုံ	<input checked="" type="checkbox"/>	<input type="checkbox"/>
အလယ်တန်းပြဆရာ/မ	<input type="checkbox"/>	<input type="checkbox"/>	အမျိုးသမီးကျွန်းမာရေး ဆရာမ	<input type="checkbox"/>	<input type="checkbox"/>	လှုပ်စင်ကျွန်းကျင်း မီးသမား	<input type="checkbox"/>	<input type="checkbox"/>
မူကြိုဆရာ/မ	<input type="checkbox"/>	<input type="checkbox"/>	သာယာဆရာမ	<input type="checkbox"/>	<input checked="" type="checkbox"/>	ရေတိုက်သူယ်သူ	<input checked="" type="checkbox"/>	<input type="checkbox"/>
အခြား	<input type="checkbox"/>	<input type="checkbox"/>	ပြည်သူ့ကျွန်းမာရေးလုပ်သား	<input type="checkbox"/>	<input type="checkbox"/>	စက်ပြင်ဆရာ	<input type="checkbox"/>	<input type="checkbox"/>
မှတ်ချက်			မှတ်ချက်			မှတ်ချက်		

(ဃ) ကျေးရွာသို့ ရောက်ရှိနိုင်သည့် လမ်းအခြေအနေ / ကျေးရွာတစ်ရွာသည် ၎င်း၏ ကျေးရွာအုပ်စုနှင့် ဆက်သွယ်ထားသော လမ်းအခြေအနေ (အောက်ပါတို့ကိုဝိုင်းပါ)

ကျောက်ကြမ်းလမ်း      ကတ္တရာလမ်း      ကွန်ကရစ်လမ်း      မော်တော်ဆိုင်ကယ်လမ်း  
 ကျောက်ခင်းလမ်း      မြေသားလမ်း      လူသွားလမ်း      အခြား \_\_\_\_\_

(င) ကျေးရွာဖွံ့ဖြိုးမှုစီမံချက်

- (၁) လူထုပေါ်ပြူးစီမံကိန်းစတင်မီ ဤကျေးရွာတွင်ကျေးရွာဖွံ့ဖြိုးမှု စီမံချက်ရှိခဲ့ပါသလား? ဝိုင်းပါ  
ရှိပါသည်/မရှိပါ/မသိပါ
- (၂) ရှိခဲ့ပါလျှင် ဤစီမံချက်ကို မည်သည့် ခုနှစ်တွင်ပြင်ဆင်ခဲ့ပါသနည်း? နှစ်-----/မသိပါ
- (၃) ဤစီမံချက်ကို ပြီးနယ်မှအတည်ပြုခဲ့ပါသလား? ပြုခဲ့ပါသည်/မပြုခဲ့ပါ /မသိပါ



(စ) ခရီးအကွာအဝေး

(၁) ဤကျေးရွာ၏ပဟိုမှ ၎င်းကျေးရွာအုပ်စု၏ပဟိုအထိ ခရီးမိုင်မည်မျှကွာဝေးသနည်း? မိုင် (၇) / မသိပါ

(၂) ဤကျေးရွာမှ ၎င်းကျေးရွာအုပ်စုပဟိုအထိ သွားလာရာတွင်ကြာမြင့်သည့်အချိန်

ခြောက်စသွ. ရာသီတွင်ကြာချိန် ၁:၀၀ နာရီ ထောက်လှား/မော်တော်ဆိုင်ကယ်/ခြေလျင်/လာ/မော်တော်ဘုတ်/အခြား -----

မိုးရာသီတွင်ကြာချိန် ၁:၀၀ နာရီ ထောက်လှား/မော်တော်ဆိုင်ကယ်/ခြေလျင်/လာ/မော်တော်ဘုတ်/အခြား -----

(ဆ) ပတ်ဝန်းကျင်ဆိုင်ရာ သဘာဝဘေးအန္တရာယ်

ဤကျေးရွာတွင် ရေကြီးခြင်းကဲ့သို့ သဘာဝဘေးအန္တရာယ်ကျရောက်ဖူးခြင်း ရှိပါသလား။

မရှိပါ  ရှိပါသည် ရှိလျှင်ဖော်ပြပါ -----

(ဇ) ကျေးရွာတွင် ဇွဲ၊ စည်းထားသော အဖွဲ့အစည်းများ

လူထုပဟိုပြုစီမံကိန်းမတိုင်မီ ဤကျေးရွာတွင် ကျေးရွာဖွံ့ဖြိုးရေးအတွက် အစိုးရ (သို့) ရွာသားများကိုယ်တိုင်(သို့) စီမံကိန်းတစ်ခုခုမှ ဇွဲ၊ စည်းထားသည့် အဖွဲ့အစည်းများရှိပါသလား။

(၁) မြစ်စိမ်းရောင် အဖွဲ့

(၂) -----

(ဈ) အထွေထွေအုပ်ချုပ်ရေး ဦးစီးဌာန (GAD) မှ မှတ်တမ်းတင်ထားခြင်း

ဤကျေးရွာသည် အထွေထွေအုပ်ချုပ်ရေး ဦးစီးဌာန (GAD) မှ မှတ်တမ်းတင်ထားမှု ရှိပါသလား။

မရှိပါ  ရှိပါသည်

ကျေးရွာခေါင်းဆောင်

အမည် ဒေါ်ခင်လန်း

လက်မှတ် [Signature] ဇန.စွဲ .15.10.2017

လူထုစည်းရုံးရေးမှူး

အမည် ဒေါ်မိလစ်ပို

လက်မှတ် [Signature] ဇန.စွဲ 15.10.2017

ပုံစံ - ၈ - ၂ - စီမံကိန်းစက်ဝန်းအချိန်ဇယား (PC 2)

လုပ်ငန်းရှင်/သက်ဆိုင်ရာလူထုစည်းရုံးရေးမှူး/လက်ထောက်နည်းပညာမှူးများမှ စီမံကိန်းစက်ဝန်းအဆင့်တစ်ခုစီပြီးစီးတိုင်း ကျေးရွာနှင့် ကျေးရွာအုပ်စုအတွက် ဤပုံစံကို ဖြည့်သွင်းရမည်။

စည်းရုံးရေးမှူး/ဝန်ထမ်း အမည် ဒေါ် မိမာန် ခိုင်

ဇနီး ၁၅-၁၀-၂၀၁၇ စက်ဝန်းအားအမှတ်ခြစ်ပါ  စက်ဝန်း(၁)  စက်ဝန်း(၂)  စက်ဝန်း(၃)  
 စက်ဝန်း (၄)

ပြည်နယ်/ခရိုင် ကယား မြို့နယ် ညောင်တော် ကျေးရွာအုပ်စု ညောင်တော် ကျေးရွာ ဒေါ်မိမာန်

စီမံကိန်းအောင်မြင်မှုအဆင့်များ	ဇနီး		အစည်းအဝေးတွင်တက်ရောက်သူအရေအတွက်			
	တက်သည့် ဇနီး	ပြီးဆုံးသည့်ဇနီး	အမျိုးသား အရေအတွက်	အမျိုးသမီး အရေအတွက်	အိမ်ထောင်စု အရေအတွက်	လူမျိုးစုတက်ရောက်သူ အရေအတွက် နှင့် လူမျိုးစုအမည်
၁။ ကျေးရွာစီမံကိန်း ဖိတ်ဆက်အစည်းအဝေး	၁၅-၁၀-၁၇	၁၅-၁၀-၁၇	၂၅	၁၇	၄၂	ကယား၊ ၄၂
၂။ ကျေးရွာဖွံ့ဖြိုးရေး စီမံချက်ရေးဆွဲခြင်း အစည်းအဝေး	၁၅-၁၀-၁၇	၁၅-၁၀-၁၇	၂၅	၁၇	၄၂	ကယား၊ ၄၂
၃။ ကျေးရွာအုပ်စု လုပ်ငန်းဆုံးဖြတ်ချက်ချသည့် အစည်းအဝေး	၁၇-၁၁-၁၇	၁၇-၁၁-၁၇	၃၁	၉	၄၀	ကယား-၂၄၊ ရှမ်း-၃ မိစ္ဆာ-၆၊ မာရီ-၂ မိမာ ၅
၄။ မြို့နယ်အဆင့် စီမံကိန်းရေးဆွဲရေး နှင့် အကောင်အထည်ဖော်ရေးကော်မတီ၏ စီမံကိန်း သုံးသပ်မှု အစည်းအဝေး	၆-၁၂-၁၇	၆-၁၂-၁၇	မရှိ	မရှိ	မရှိ	မရှိ
၅။ မြို့နယ် စီမံကိန်းရေးဆွဲရေး နှင့် အကောင်အထည်ဖော်ရေး ကော်မတီ၏ဆုံးဖြတ်မှုကို ရွာသို့ အသိပေး အကြောင်းကြားသည့် အစည်းအဝေး	၂၇-၁၂-၁၇	၂၇-၁၂-၁၇	၂၃	၁၁	၃၄	ကယား၊ ၃၄
၆။ စီမံကိန်းလုပ်ငန်းခွဲစီမံချက်ရေးဆွဲခြင်း အစည်းအဝေး						
၆.၁။ စီမံကိန်းလုပ်ငန်း အကောင်အထည်ဖော်ရေးအစီအစဉ် ရေးဆွဲခြင်း	၂၇-၁၂-၁၇	၂၇-၁၂-၁၇	၁၀	၅	၁၅	ကယား၊ ၁၅

၆.၂။ ဝယ်ယူရေးအစီအစဉ် ရေးဆွဲခြင်း	၂၇-၁၂-၁၇	၂၇-၁၂-၁၇	၁၀	၇	၁၇	ကမာဖိုး	၁၇
၆.၃။ ဘဏ္ဍာရေးကုန်ကျမှု လျာထားအစီအစဉ် ရေးဆွဲခြင်း	၂၇-၁၂-၁၇	၂၇-၁၂-၁၇	၁၀	၇	၁၇	ကမာဖိုး	၁၇
၆.၄။ ပြင်/ထိန်းအစီအစဉ် ရေးဆွဲခြင်း	၁၇-၁၂-၁၇	၂၇-၁၂-၁၇	၁၀	၇	၁၇	ကမာဖိုး	၁၇
၇။ စီမံကိန်းလုပ်ငန်းခွဲ တိုးတက်မှု စောင့်ကြည့် အစည်းအဝေး							
၇.၁။ အစည်းအဝေး ပထမအကြိမ်							
၇.၂။ အစည်းအဝေး ဒုတိယအကြိမ်							
၇.၃။ အစည်းအဝေး တတိယအကြိမ်							
၈။ စီမံကိန်းလုပ်ငန်းခွဲ အပြီးသတ်စစ်ဆေးခြင်း အစည်းအဝေး							
၉။ လူထုစစ်ဆေးပွဲအစည်းအဝေး							

ပုံစံ - ၀ - ၃ ကျေးရွာခွဲ ဦးစားပေးအပ်အပ် (Form PC 3)

လမ်းညွှန်ရက် အဆင့်(၃) ကျေးရွာမှန်းချက်အစည်းအဝေး ပြီးဆုံးသောအခါ ကျေးရွာပုံစံအား အထောက်အကူပြု ဖက်မတ်သည် လူထုစည်းရုံးရေးမှူးအကူအညီဖြင့် ဤပုံစံကိုပြည့်စုံအောင် ဖြည့်သွင်းရမည်။

လူထုစည်းရုံးရေးမှူး/ဝန်ထမ်း အမည် **ဦးမိလင်းမြ**

နေ့စွဲ **၁၅. ၁၀. ၂၀၁၇** စက်ဝန်းအား အမှတ်ဖြစ်ပါ (✓)  စက်ဝန်း(၁)  စက်ဝန်း(၂)  စက်ဝန်း(၃)  စက်ဝန်း(၄)

ပြည်နယ်/တိုင်း/ဧကရာဇ် **ပြည်နယ်/ရှမ်းပြည်နယ်** ကျေးရွာအုပ်စု **ရွှေလင်းရွာ** ကျေးရွာ **မိုးမြောက်**

က။ အခက်အခဲအတားအဆီးများအားထွေးထွေးခြင်း - ယခုလက်ရှိအခြေအနေတွင် ဤကျေးရွာခွဲ ဦးစားပေးရေးအတွက် အဓိက အခက်အခဲအတားအဆီးများသည် မည်သည့်ပုံစံဖြစ်ပါသနည်း။ (အမျိုးသား/သမီး အနည်းဆုံးအခက်အခဲ ၅ ခုစီဖော်ပြပါ)

အမျိုးသား အဖွဲ့မှ တင်ပြသောအခက်အခဲအတားအဆီးများ	အမျိုးသမီး အဖွဲ့မှ တင်ပြသောအခက်အခဲအတားအဆီးများ
၁ မိုးရွာသွန်းလွန်းပြီး ဆက်လွယ်တော့ခက်ခဲ	၁ မိုးရွာသွန်းလွန်းပြီး လာရက်ခက်ခဲခြင်း
၂ ကျောင်းအား မြေပြိုကျပြီး ဘေးအန္တရာယ် ရှိနေပါသည်။	၂ ကျောင်းအား မြေပြိုကျပြီး ဘေးအန္တရာယ် ရှိနေပါသည်။
၃ ကျောင်းအား မြေပြိုကျပြီး မီးခတ်ခဲ	၃ ကလေး များက တွက် မူကြိုကျောင်း မရှိခြင်း
၄ ကလေးကလေး ၃ ဦး ကလေး ၃ ဦးပါရှိခြင်း	၄ ကလေး များက ကျန်းမာရေး မရှိ ခက်ခဲခြင်း
၅ စိုက်ပျိုးရေး နည်းပညာ နည်းပါးခြင်း	၅ စိုက်ပျိုးရေး နည်းပညာ နည်းပါးခြင်း
၆ ကလေးများ ကလေးပညာ မရသေး နည်းပါးခြင်း	၆ ကလေးကလေး ၃ ဦး ကလေး ၃ ဦးပါရှိခြင်း
၇ မီးခြင်း	၇ ကလေးများ ကလေးပညာ မရသေး နည်းပါးခြင်း
၈	၈
၉	၉
၁၀	၁၀

ခ။ မျှော်မှန်းခြင်း - နောင်လာမည့် ( ၅ ) နှစ် အတွင်း ကျေးရွာခွဲ ဦးစားပေး မျှော်မှန်းလျာထားချက်များအား တင်ပြပါ။

အမျိုးသားအဖွဲ့မှ တင်ပြသောမျှော်မှန်းချက်များ	အမျိုးသမီးအဖွဲ့မှ တင်ပြသောမျှော်မှန်းချက်များ
၁ လမ်းပန်း ဆက်လွယ်တော့ ကောင်းမွန်လာစေရန်	၁ လမ်းပန်း ဆက်လွယ်တော့ သွားလာရ လွယ်ကူစေရန်
၂ ကျောင်း နောင်လုံခြုံရေး မြှင့်တင်ရန်	၂ ကျောင်း နောင်လုံခြုံရေး မြှင့်တင်ရန်
၃ မီး ကဆင်ခဲစေရန်	၃ မူကြိုကျောင်း နောက်လှုပ်ရန်
၄ စေ့ငွေထိုး ပြားလာစေရန်	၄ မီး ကဆင်ခဲစေရန်
၅ စိုက်ပျိုးရေး နည်းပညာ ရရှိရန်	၅ စိုက်ပျိုးရေး နည်းပညာ ရရှိရန်
၆ ကလေးများ ကလေးပညာ မရသေး စွယ်စုံ စာပေ ရရှိရန်	၆ စားဝတ်နေရေး ကဆင်ခဲစေရန်
၇ ကလေးများ ကလေးပညာ မရသေး စာပေ ရရှိရန်	၇ ကလေးများ ကလေးပညာ မရသေး စာပေ ရရှိရန်
၈	၈
၉	၉
၁၀	၁၀

ဂ။ လူထုပုံစံကိန်း၏ လာမည့် ( ၄ ) နှစ်အတွက် အကျုံးဝင်သော ဦးစားပေး ဦးစားပေး ပြီးစီးတက်မှု လုပ်ငန်း အစီအစဉ်များအားဖော်ပြပါ။

အဆင့်	ကျေးရွာအတွက် ဦးစားပေး ဖွံ့ဖြိုးတိုးတက်မှု လုပ်ငန်းစဉ်များ	အဆိုပြုသူ (အမျိုးသားများ/ အမျိုးသမီးများ/အမျိုးသား+ အမျိုးသမီး)	ခန့်မှန်းကုန်ကျ စရိတ်	အကျိုးခံစားခွင့်ရှိသူ ခန့်မှန်းခြေ အရေအတွက်
၁	ရွာလယ်လမ်း + အိမ်ခြံမြေ	၇ + ၆	၂၁၀	၃၃၈
၂	စာသင်ကျောင်းခြံစည်းရိုး	၇ + ၁၂		
၃	မူလကျောင်း	၆		
၄	စာသင်ကျောင်းတိုးချဲ့ခြင်း	၇ + ၁၂		
၅	စာရေးစာဖတ်	၇ + ၁၂		
၆				/
၇				
၈				

ဃး လူထုဝင်ကိန်း၏ လာမည့် ( ၄ ) နှစ်အတွက် အကျုံးမဝင်သော ဦးစားပေး ဖွံ့ဖြိုးတိုးတက်မှု လုပ်ငန်း အစီအစဉ်များအားဖော်ပြပါ။

အဆင့်	ကျေးရွာအတွက် ဦးစားပေး ဖွံ့ဖြိုး တိုးတက်မှု လုပ်ငန်းစဉ်များ	အဆိုပြုသူ (အမျိုးသားများ/ အမျိုးသမီးများ/အမျိုးသား+ အမျိုးသမီး)	အခန်းကဏ္ဍ
၁	စိုက်ပျိုးရေး နည်းပညာ		
၂			
၃			
၄			
၅			

ခေါင်းစောင်၊ ကျေးရွာဝင်ကိန်းအထောက်အကူပြုကော်မီတီမှ အတည်ပြုသည်။

အမည် ဦးလှအောင်မြင် လက်မှတ်  နေ့စွဲ ၁၅.၁၁.၂၀၁၇



- အရာရှိ: ပါတလ်ပေးအိုင် ၁၅ ဥယျာဉ် အဝင် အခါ ၁၀ များ မြစ်: ၁၂ မှ  
 ကျေးရွာ ဖွဲ့: ဇိုး: များ: လုပ်ငန်း: စဉ် များ: ပြန်လည် ဖွဲ့: ၁၀ မှီ: ကျေးရွာ များ ထုတ်  
 နှင့် အတူ အသေး: စိတ်ကြွေး: နှေး: စိုး: အတည် ချစ်: စောင့်ရှောက် ခဲ့: ပါ အပို  
 ရှိ: ကားပေး: လုပ်ငန်း: ခွဲ များ ၁၅ ၁ ဤကယ် ကျောက်ကျောက်ပေး: ၁၂ မှီ  
 ကျောင်း: ၁၂ စာအင်ကျောင်း: မြစ်နင်း: ရှိ: ၆ ဤကယ် တံတား: စာအုပ် ၁၅  
 လုပ်ငန်း: ခွဲ များ: မြစ်ပေါ် ကား: ပါ အပို:

- ကျေးရွာ အုပ်ချုပ် ဂျေး: များ: ရှိ: စောင့်ရှောက်: ၁၅ ကျေးရွာ: တင် စကား: ၁၆  
 ရှိ: အုပ်ချုပ် လုပ် ပါ အပို:

  
 ဦး ပါတလ်ပေး  
 မဟာနင်း: ရှိ: များ: ၁၅

ကဏ္ဍအလိုက်ဦးစားပေးဖွံ့ဖြိုးရေးလုပ်ငန်းစဉ်များ

နောက်ဆက်တွဲ(၄) ခြားနားသောအပိုင်းများအတွက် ဦးစားပေးဖွံ့ဖြိုးရေးလုပ်ငန်းစဉ်များအနှစ်ချုပ် မူရင်းအား VPSC တွင် ထားရှိရပါမည်။ အခြားဌာနဆိုင်ရာများနှင့် ညှိနှိုင်းရန်အတွက် မိတ္တူအား TPIC သို့ပို့ရပါမည်။ MIS Data အဖြစ်သွင်းရန်မလိုအပ်ပါ။

	အဆင့်	လုပ်ငန်း	ဦးစားပေး	လ/နှစ်	ကျေးရွာမှ တာဝန်ခံသူ(သို့) အုပ်စု	ပြင်ပမှ မည်သူထောက်ပံ့မလဲ
အခြေခံအဆောက်အအုံ	၁	ခန်းမဆောင်	မ (✓) ကျား(✓)			
	၂		မ ( ) ကျား( )			
	၃		မ ( ) ကျား( )			
	၄		မ ( ) ကျား( )			
	၅		မ ( ) ကျား( )			
အသက်မွေးဝမ်းကြောင်း/ စိုက်ပျိုးရေး	၁		မ ( ) ကျား( )			
	၂		မ ( ) ကျား( )			
	၃		မ ( ) ကျား( )			
	၄		မ ( ) ကျား( )			
	၅		မ ( ) ကျား( )			
ကျန်းမာရေးနှင့် အာဟာရ	၁		မ ( ) ကျား( )			
	၂		မ ( ) ကျား( )			
	၃		မ ( ) ကျား( )			
	၄		မ ( ) ကျား( )			
	၅		မ ( ) ကျား( )			



			ကျား( )			
ကျန်းမာရေးနှင့် အာဟာရ	၁		မ ( ) ကျား( )			
	၂		မ ( ) ကျား( )			
	၃		မ ( ) ကျား( )			
	၄		မ ( ) ကျား( )			
	၅		မ ( ) ကျား( )			
ပညာရေး	၁	မူကြို	မ (✓) ကျား(✓)			
	၂		မ ( ) ကျား( )			
	၃		မ ( ) ကျား( )			
	၄		မ ( ) ကျား( )			
	၅		မ ( ) ကျား( )			
အခြား	၁	ရွာလယ်လမ်း	မ (✓) ကျား(✓)			
	၂		မ ( ) ကျား( )			
	၃		မ ( ) ကျား( )			
	၄		မ ( ) ကျား( )			
	၅		မ ( ) ကျား( )			

ဦးစားပေးလုပ်ငန်းအကျဉ်းချုပ်ဇယား

စဉ်	လုပ်ငန်းအမည်	ဦးစားပေးအဆင့်	အဆိုပြုသူ (ကျား)	အဆိုပြုသူ (မ)	အဆိုပြုသူ (ကျား+မ)	မှတ်ချက်
၁။	ရွာလယ်လမ်း	၁			√	
၂။	ခန်းမဆောင်	၂			√	
၃။	မူကြိုကျောင်း	၃			√	
၄။						
၅။						
၆။						
၇။						
၈။						
၉။						
၁၀။						
၁၁။						
၁၂။						
၁၃။						

ပါဝင်ဆွေးနွေးသူ

ကျား - ၂၅ဦး

မ - ၁၇ဦး

မှတ်တမ်းတင်သူ

အမည် - ဦးဖိလစ်ပို

ရာထူး - လူထုစည်းရုံးရေးမှူး

လုပ်ငန်းဆောင်ရွက်မှုမှတ်တမ်းဓါတ်ပုံများ

