

ပြည်ထောင်စုသမ္မတမြန်မာနိုင်ငံတော်အစိုးရ
စိုက်ပျိုးရေး၊ ဆွေးမြူရေးနှင့် ဆည်မြောင်းဝန်ကြီးဌာန
ကျေးလက်ဒေသဖွံ့ဖြိုးတိုးတက်ရေးဦးစီးဌာန
ပင်လည်ဘူးမြို့နယ်



လူထုဗဟိုပြုစီမံကိန်း
National Community Driven Development Project
(NCDDP)



ကျေးရွာဖွံ့ဖြိုးရေးအစီအစဉ်
Village Development Plan (VDP)
နမ္မီးကျေးရွာ၊ နမ္မီးကျေးရွာအုပ်စု



မာတိကာ

၁။ပင်လည်ဘူးမြို့နယ်မြေပုံ..... 2

၂။နမူနာကျေးရွာအုပ်စုမြေပုံ 3

၃။ကျေးရွာအုပ်စုတွင်ပါဝင်သောကျေးရွာစာရင်းများ 4

၄။ကျေးရွာအခြေခံအချက်အလက်များ..... 4

၅။လူထုပူးပေါင်းပါဝင်သောလူမှုဆန်းစစ်ခြင်းနှင့်အကဲဖြတ်ခြင်းလုပ်ငန်းစဉ် (PSA/PRA) အကျဉ်းချုပ်ဇယား..... 6

၆။ကျေးရွာဖွံ့ဖြိုးရေးအစီအစဉ်အတွက်အသုံးပြုခဲ့သော PRA tools များနှင့်တစ်ခုချင်းစီအတွက်သုံးသပ် 8

၇။ကျေးရွာကော်မတီဖွဲ့စည်းခြင်းနှင့်ဖွံ့ဖြိုးရေးစီမံချက်ရေးဆွဲခြင်းမှတ်တမ်းခါတ်ပုံများ..... 28

၈။ကော်မတီဝင်စာရင်းများ..... 32

၉။ပုံစံ(၁) ကျေးရွာအခြေခံချက်လက်များ..... 36

၁၀။ပုံစံ ၂ စီမံကိန်းစက်ဝန်းအချိန်ဇယား..... 45

၁၁။ပုံစံ ၃ ကျေးရွာဖွံ့ဖြိုးရေးဦးစားပေးအစီအစဉ်..... 52

၁၂။ပုံစံ ၄ ကျေးရွာဖွံ့ဖြိုးရေးစီမံကိန်းလုပ်ငန်းခွဲရွေးချယ်ခြင်းပုံစံ 63

၁၃။အစည်းဝေးမှတ်တမ်းများ..... 64

၁၄။ကဏ္ဍအလိုက်ဦးစားပေးဖွံ့ဖြိုးရေးလုပ်ငန်းစဉ်အနှစ်ချုပ် 68



၁။ ပင်လည်ဘူးမြို့နယ်မြေပုံ

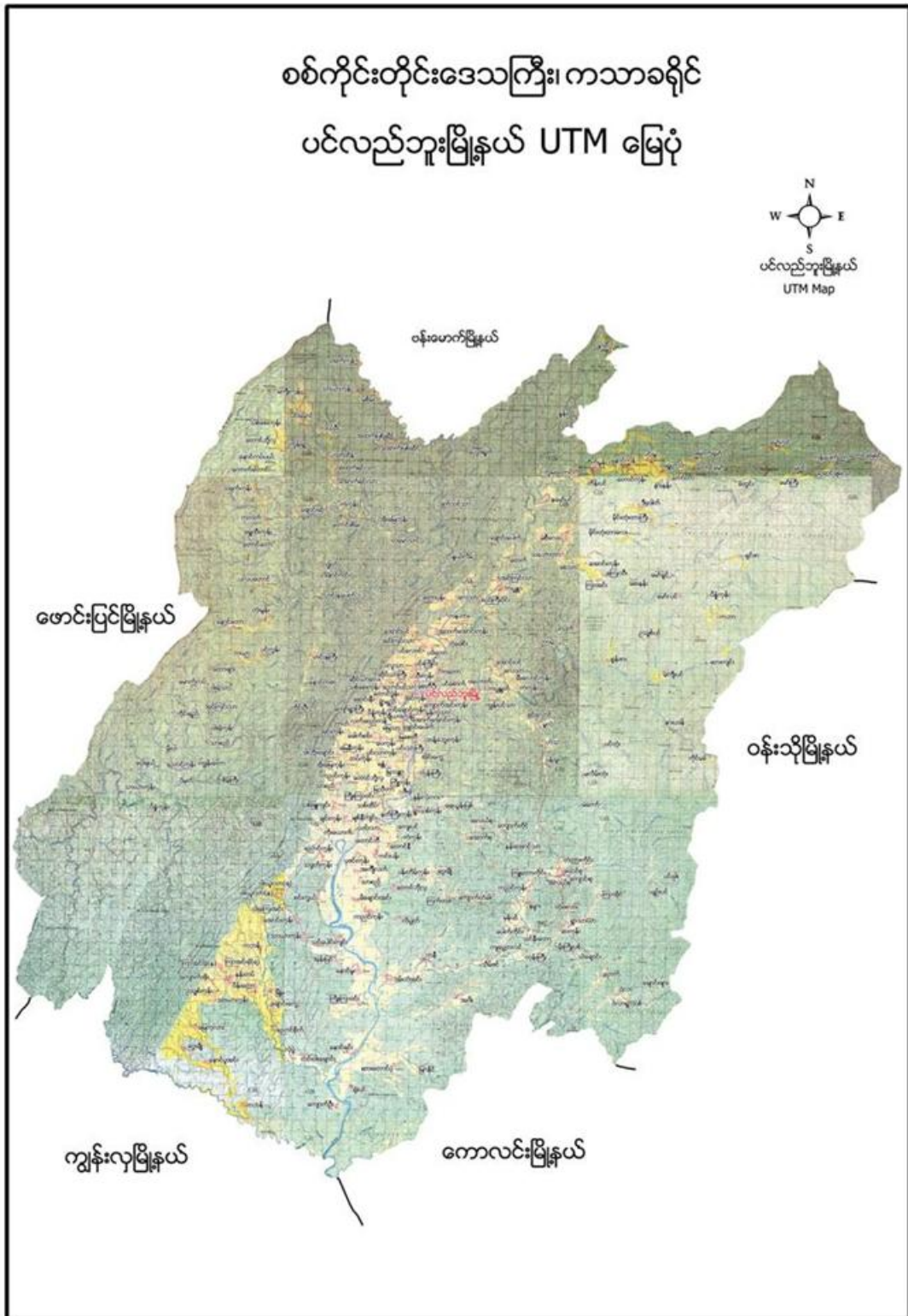



၂။ နမ္မားကျေးရွာအုပ်စုမြေပုံ

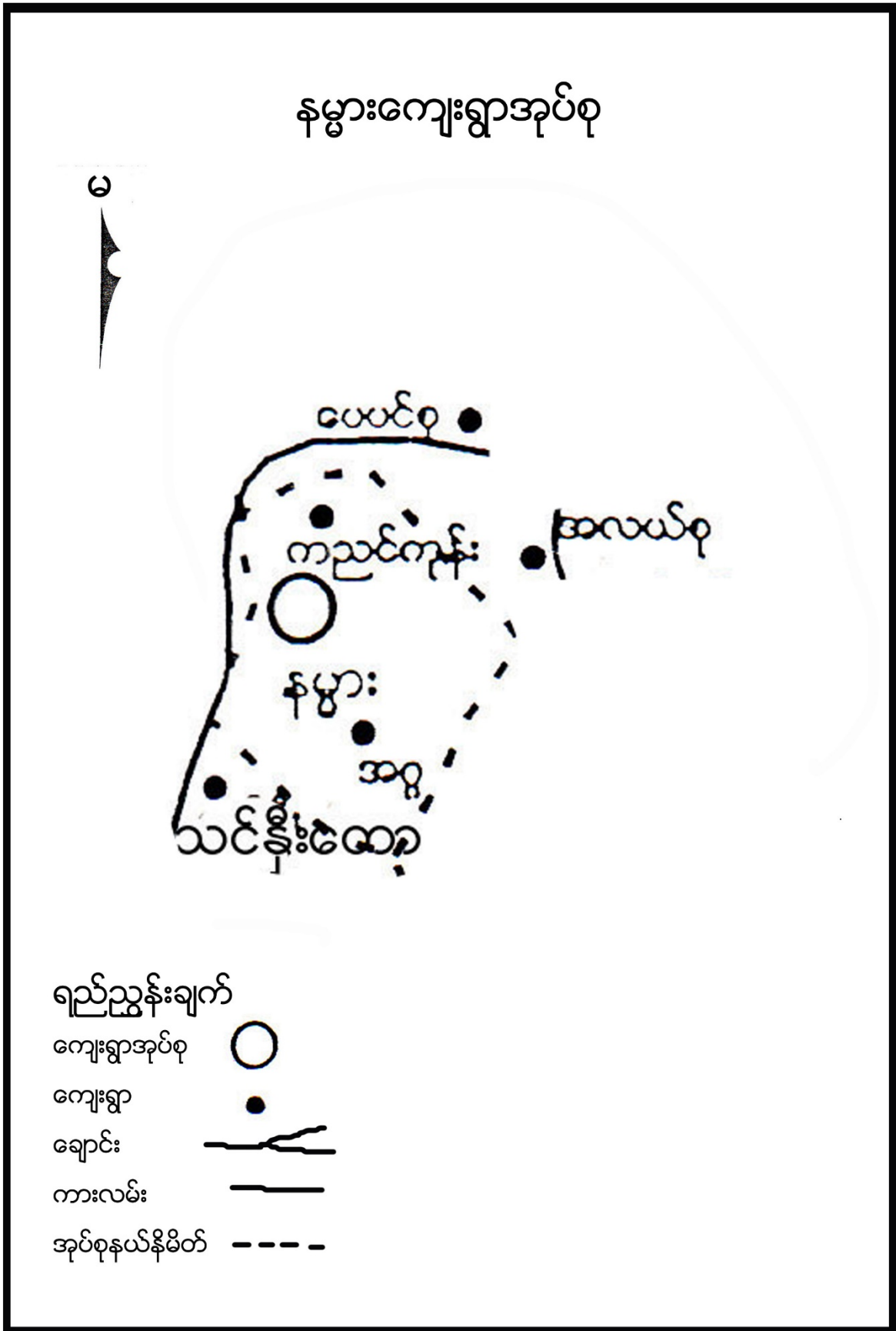



၃။ ကျေးရွာအုပ်စုတွင်ပါဝင်သောကျေးရွာစာရင်းများ

နမ္မားကျေးရွာ၊ ကညင်ကုန်းကျေးရွာ၊ အဂ္ဂကျေးရွာ တို့ပါဝင်ပါသည်။

၄။ ကျေးရွာအခြေခံအချက်အလက်များ

၁။ ကျေးရွာသမိုင်းအကျဉ်း

နမ္မားကျေးရွာကို လွန်ခဲ့သောနှစ်ပေါင်း (၂၀၀)ဝန်းကျင်က စတင်တည်ထောင်ခဲ့သည်။ ရွာစတည်စတွင် အိမ်ခြေ (၆၀)ခန့်ရှိပြီး လူဦးရေ (၂၀၀)ကျော်ခန့် ရှိပါသည်။ ရွာတည်စတွင် သစ်တောများ ဖုံးလွှမ်းနေပါသည်။ လွန်ခဲ့သောနှစ်ပေါင်း (၅၀)ခန့်က စပါးအများအပြား စိုက်ပျိုးကြပြီး ရာသီသီးနှံ စိုက်ပျိုးမှုမှာ နည်းပါးပါသည်။ နောက်ပိုင်းတွင် စပါးကို ဦးစားပေးစိုက်ပျိုး၍ နှမ်းများကိုလည်း တောင်ယာများတွင် စတင်စိုက်ပျိုးလာကြသည်။ နှစ်ပေါင်း (၂၀)ခန့်မှစ၍ လယ်ယာမြေများ တိုးချဲ့ပြီး စပါး၊ နှမ်းနှင့် မြေပဲတို့ကို အဓိကစိုက်ပျိုးလုပ်ကိုင် ကြပါသည်။ ကျွဲ၊ နွား၊ ကြက်၊ ဝက် တို့ကိုလည်းတနိုင်တပိုင် မွေးမြူကြပါသည်။

လွန်ခဲ့သောနှစ်ပေါင်း (၅၀)ခန့်က သွားရေးလာရေးခက်ခဲပြီး ရေအတွက်လည်း အခက်အခဲ ရှိပါသည်။ ရွာတွင်းရေတွင်း (၃)တွင်းသာရှိပြီး လွန်ခဲ့သောနှစ်ပေါင်း (၃၀)ခန့်မှစ၍ ရေတွင်းများ တူးဖော်လာခဲ့ကြသည်။ ယခုလက်ရှိ အခြေအနေတွင် ဘုန်းတော်ကြီးကျောင်း၊ စာသင်ကျောင်းများရှိပြီး သစ်တောများမှာ ပြုန်းတီးသွားခဲ့ပါသည်။

၂။ လူနည်းစုလူမျိုးအိမ်ထောင်စု(မရှိ)

အမျိုးအစား	အိမ်ထောင်စု	ကျား	မ	စုစုပေါင်း
မရှိ	-	-	-	-

၃။ ကျေးရွာတွင်းရှိစုစုပေါင်းအိမ်ထောင်စုများ

အမျိုးအစား	အိမ်ထောင်စု	ကျား	မ
ဗမာ	၁၀၅	၈၃	၂၂



၄။ ထိခိုက်လွယ်အုပ်စု

ထိခိုက်လွယ်အုပ်စု	အိမ်ထောင်စု	ကျား	မ	စုစုပေါင်း
သက်ကြီး	၁	၁		၁
မြေယာမဲ့				
မသန်စွမ်း	၂	၁	၁	၂

၅။ အဓိကစီးပွားရေးလုပ်ငန်းများ

စိုက်ပျိုးရေး	မွေးမြူရေး	အသေးစားစီးပွားရေး	အခြား
စပါး	ကြက်	ဈေးဆိုင်	
နှမ်း	ဝက်		
ပဲ	ကျွဲ		
	နွား		

၆။ ကျေးရွာအတွင်းအဓိကပိုင်ဆိုင်မှုများ

ကျေးရွာပိုင်ဆိုင်မှုများ	စိုက်ပျိုးမြေ	စားကျက်မြေ	သစ်တောမြေ	သဲ/ကျောက်ရရှိမှု	ရေတွင်း/ရေကန်	စက်ရေတွင်း
အရေအတွက်	၁၁၂.၃၀ဧက	- ဧက	- မရှိ	ရှိ	၅၀/-	-
ကျေးရွာပိုင်ဆိုင်မှုများ	ကား	ထော်လာဂျီ	စပါးကြိတ်စက်	ခြွေလှေ့စက်	အသေးစားဆည်	ဈေးဆိုင်
အရေအတွက်	၂	-	-	-	-	၅

၇။ ကျေးရွာအတွင်းအခြားပိုင်ဆိုင်မှုများ

ကျေးရွာပိုင်ဆိုင်မှုများ	ရေတင်စက်	လယ်ထွန်စက်	ထွန်ထယ်	ကျွဲ	နွား
အရေအတွက်	၂၅	၈၅	၈၅	၅၇	၁၄၃
ကျေးရွာပိုင်ဆိုင်မှုများ	ဝက်	ဆိုင်ကယ်	ကျွမ်းကျင်လုပ်သား	လုပ်သား	စပါးကြိတ်စက်
အရေအတွက်	၃၀	၉၀	၁၅	-	-

၈။ အခြားကျေးရွာအသုံးပြုနိုင်သောအရင်းအမြစ်/အချက်အလက်များ

အရင်းအမြစ်	ဆေးခန်း	အ.လ.က/အ.ထ.က	ဈေး	ကျွမ်းကျင်လုပ်သား	လုပ်သား	မြေတူးစက်	လမ်းကြိတ်စက်
အရေအတွက်	-	- / -	-	၁၅	-	-	-



၅။ လူထုပူးပေါင်းပါဝင်သော လူမှုဆန်းစစ်ခြင်းနှင့်အကဲဖြတ်ခြင်းလုပ်ငန်းစဉ်(PSA/PRA)

အကျဉ်းချုပ်ဇယား

စဉ်	အကြောင်းအရာ	ရက်စွဲ	ဦးတည်အုပ်စု	တက်ရောက်သူ			အဓိကဆွေးနွေးချက်များ
				ကျား	မ	ပေါင်း	
၁	ကျေးရွာလူမှုရေးပြ၊ သယံဇာတပြမြေပုံ (Social Map/ Resource Map)	၂၅.၁၀.၂၀၂၀	ရပ်မိရပ်ဖ၊ ကော်မတီဝင်များ	၃၆	၂၄	၆၀	အိမ်အမျိုးအစားများ၊ အခြေခံအဆောက်အဦများ၊လမ်း ပန်းဆက်သွယ်ရေးအခြေအနေ လယ်ယာမြေများ၊ မြစ်ချောင်းများ၊ ရေတွင်းရေကန်များ၊သစ်တောမျ ား
၂	ကျေးရွာအိပ်မက်ပြ မြေပုံ (Dream Map)	၂၅.၁၀.၂၀၂၀	ကျေးရွာစီ/ ထောက်အဖွဲ့၊ ကျေးရွာလူထု	၃၆	၂၄	၆၀	နှောင်တစ်ချိန်တွင် ကျေးရွာတွင် ဖြစ်စေချင်သော/မြင်စေချင်သော အရာများထည့်သွင်းရေးဆွဲခြင်း
၃	လူမှုစီးပွားအဆင့်သတ်မှတ်ခြင်း(Wealth Ranking)	၂၅.၁၀.၂၀၂၀	ချမ်းသာ၊ အလယ်အလတ်၊ နွမ်းပါး၊ အလွန်နွမ်းပါးအုပ်စုများ	၃၈	၂၂	၆၀	ကျေးရွာလူမှုစီးပွားအုပ်စုများခွဲခြား သတ်မှတ်နိုင်ရေးအတွက် အခြေခံစံနှုန်းများသတ်မှတ်ခြင်း၊ ကျေးရွာသားများနှင့် အများသဘောတူခွဲခြားသတ်မှတ်ခြင်း
၄	ကျား၊မရေးရာခွဲခြမ်းစိတ်ဖြာခြင်း	၂၅.၁၀.၂၀၂၀	အမျိုးသားများ နှင့် အမျိုးသမီးများ	၃၆	၂၄	၆၀	အမျိုးသားများ နှင့် အမျိုးသမီးများတန်းတူအခွင့်အရေးရရှိမှု နှင့် မရရှိသည့် အကြောင်းအရင်း
၅	ရာသီခွင်ပြပြက္ခဒိန် (Seasonal Calendar)	၂၅.၁၀.၂၀၂၀	ကော်မတီဝင်၊ အမျိုးသမီး၊ အမျိုးသားများ	၃၆	၂၄	၆၀	ရာသီဥတု၊ စိုက်ပျိုးသီးနှံများ၊ လယ်ယာလုပ်ငန်းများ၊ နေ့စားလုပ်ငန်းများ၊ မွေးမြူရေးလုပ်ငန်းများ၊ ဝမ်းစာဖူလုံမှု နှင့် ပွဲတော်များ



၆	ပင့်ကူအိမ် ကွန်ယက် (Spider Web)	၁၅.၁၀.၁၇	အမျိုးသားများ နှင့် အမျိုးသမီးများ	၃၆	၂၄	၆၀	အမျိုးသားများ နှင့် အမျိုးသမီးများတန်းတူအခွင့်အရေးရရှိမှု နှင့် မရရှိသည့် အကြောင်းအရင်း
၇	အဖွဲ့အစည်းချိတ် ဆက်ပုံ (Venn Diagram)	၁၅.၁၀.၁၇	ကျေးရွာအုပ် ချုပ်ရေးအဖွဲ့၊ ကျေးရွာစီ/ ထောက်အဖွဲ့	၃၆	၂၄	၆၀	ကျေးရွာတွင်းရှိအဖွဲ့အစည်းများနှင့် မည်သို့သောလုပ်ငန်းများအတွက် မည်သည့်အဖွဲ့များချိတ်ဆက်လုပ် ကိုင်မှု
၈	အခက်အခဲ၊လုပ် ငန်း၊မျှော်မှန်းချက် များဖော်ထုတ်ခြင်း	၁၅.၁၀.၁၇	အမျိုးသား၊အမျိုး သမီးကော်မတီဝင် များ၊ရပ်မိရပ်ဖမျှ ား	၃၆	၂၄	၆၀	ဆွေးနွေးထားသောအခြေခံအခ ဆောက်အဦးများနှင့် သက်မွေးဝမ်းကျောင်းလုပ်ငန်းမျှ ား၊ကျန်းမာရေး၊ပညာရေး။
၉	ကျေးရွာ၏ (၅)နှစ်စာဦးစားပေးအ စီအစဉ်ပြ ဇယား(Metric Ranking)	၁၅.၁၀.၁၇	အမျိုးသားအုပ်စု၊ အမျိုးသမီးအုပ်စု၊ လူငယ်အုပ်စု၊ ရပ်မိရပ်ဖအုပ်စု	၃၆	၂၄	၆၀	အကျိုးပြုဦးရေ၊ အကျိုးခံစားခွင့် နှင့် အဓိကလိုအပ်ချက်များပေါ်မူတည်၍ ဆုံးဖြတ်သည်။



၆။ ကျေးရွာဖွံ့ဖြိုးရေးအစီအစဉ်အတွက်အသုံးပြုခဲ့သော PRA tools များနှင့် တစ်ခုချင်းစီအတွက်သုံးသပ်ချက်များ

၆.၁(က)။ ကျေးရွာလူမှုရေးပြမြေပုံနှင့် သုံးသပ်ချက်





ဆွေးနွေးချက်

နမ္မိးကျေးရွာတွင် အိမ်ခြေ(၁၀၅)အိမ်ရှိပြီး စီးပွားအဆင့် (၃)ဆင့်ရှိကြောင်း ဆွေးနွေးခဲ့ကြသည်။ ၎င်းအဆင့်များမှာ (၁)ချမ်းသာ၊ (၂)အလယ်အလတ်၊ (၃)နွမ်းပါးတို့ဖြစ်ပြီး လူတန်းစား (၃)မျိုးလုံး ကျေးရွာတွင် ပျံ့နှံ့၍ နေထိုင်ကြကြောင်း ဆွေးနွေးခဲ့ကြသည်။

သုံးသပ်ချက်

ကျေးရွာတွင် လူမှုစီးပွားအဆင့် ၃ဆင့်ရှိပြီး ကျေးရွာအနှံ့ ပျံ့ကျဲစွာ နေထိုင်ကြသည်။ ချမ်းသာသော အိမ်ထောင်စုမှာ (၁၅)အိမ်ထောင်ရှိပြီး အလယ်အလတ် စားနိုင်သောက်နိုင် အဆင့်မှာ (၇၁)အိမ်ရှိပြီး နွမ်းပါးအိမ်ထောင်စုမှာ (၁၉)အိမ်ရှိကြောင်း တွေ့ရပါသည်။ အောက်စုကျေးရွာအနေဖြင့် လယ်ယာလုပ်ငန်းကို အဓိကမှီခိုနေရပြီး စိုက်ပျိုးရေး နည်းပညာနည်းသည့်အတွက် သီးနှံအထွက်နှုန်း နည်း၍ ဝမ်းစာဖူလုံမှုရှိရန်အတွက် အလွန်ခက်ခဲသည်။ လမ်းတံတားများ ပျက်စီးမှုကြောင့် လမ်းခရီးများ ခက်ခဲပြီး လယ်ယာမြေများသို့ ရေဝင်ရောက်မှုများ ကြုံတွေ့ရပြီး လူမှုရေး၊ စီးပွားရေးများ အားနည်းနေသေးကြောင်း တွေ့ရပါသည်။ ထို့ကြောင့် လူတန်းစားအဆင့် လျော့နည်းသွားစေရန် အလုပ်အကိုင်အခွင့်လှမ်းများ ဆောင်ရွက်ပေးရန် လိုအပ်နေပါသည်။



၆.၁(ခ) ကျေးရွာအရင်းအမြစ်ပြမြေပုံနှင့်သုံးသပ်ချက်





ဆွေးနွေးချက်

ပတ်ဝန်းကျင်ရှိ သဘာဝအရင်းများနှင့် ပတ်သက်၍ သစ်တောများမှ ထင်းခုတ်သုံးစွဲမှုရှိပြီး ကျေးရွာအနီးတွင် ချောင်းရှိသောကြောင့် သဲရေများ လုံလောက်စွာ ရရှိမှုကြောင်းကို ဆွေးနွေးခဲ့ကြပါသည်။ စီးပွားရေးမှာ ယာကွက်၊ ကိုင်းကွက်များတွင် ဟင်းသီး၊ ဟင်းရွက်များ စိုက်ပျိုးကြပြီး ဝမ်းစာအနေဖြင့် စပါး၊ နှမ်း၊ နေကြာတို့ကို အဓိက စိုက်ပျိုးကြသည်။ ကျွဲ၊ နွား၊ ကြက်၊ ဝက်တို့ကို တစ်ပိုင်တစ်နိုင် မွေးမြူကြပါသည်။ လမ်းပန်းဆက်သွယ်ရေးခက်ခဲမှု စိုက်ပျိုးရေးနည်းပညာ အားနည်းသောကြောင့် စီးပွားရေး၊ ပညာရေးများ နှိမ့်ကျမှုများ ကြုံတွေ့ခဲ့ရပါသည်။

သုံးသပ်ချက်

နမ္မီးကျေးရွာပတ်ဝန်းကျင်တွင် သစ်တောများ အနည်းငယ် ရှိပါသည်။ ချောင်းများမှ စိုက်ပျိုးရေး သဲများကို လုံလောက်စွာ ရရှိနိုင်ပါသည်။ ကျွဲ၊ နွားများကို တစ်ပိုင်တစ်နိုင် မွေးမြူပြီး လယ်ယာစိုက်ပျိုးရေးအနေဖြင့် စပါး၊ နှမ်း၊ နေကြာတို့ကို လုပ်ကိုင်စိုက်ပျိုးကြပါသည်။ လမ်းပန်းဆက်သွယ်ရေး ခက်ခဲမှုကြောင့် ကျန်းမာရေး၊ လူမှုရေး၊ စီးပွားရေး၊ ပညာရေး အားနည်းကြောင်း တွေ့ရှိရပါသည်။



၆.၂။ ကျေးရွာအိမ်မက်ပြမြေပုံနှင့် သုံးသပ်ချက်





၆.၃။ ဥစ္စာနေကြွယ်ဝမှုအဆင့်သတ်မှတ်ခြင်း(Wealth Ranking)

အဆင့်	အခြေခံစံနှုန်းများ/ ညွှန်းကိန်းများ	အိမ်ထောင်စု	ရာခိုင်နှုန်း
ချမ်းသာ	<p>အိမ်အခြေအနေ ခြေတံရှည်၊ သွပ်မိုး၊ သက်ကယ်မိုး၊ ပျဉ်ထောင်၊ ပျဉ်ကာ မြေယာပိုင်ဆိုင်မှု ၁၀ ဧကအထက် ကျွဲ၊ နွား- ၈ ကောင်အထက် အခြားပိုင်ဆိုင်မှု- ခြွေစက်၊ ထွန်းစက်၊ ရေစုပ်စက်၊ TV၊ ဆိုလာ၊ တယ်လီဖုန်း၊ စပါးကြိုက်စက်၊ ဆိုင်ကယ်၊ ကား</p>	၁၅	၁၄.၂၈%
အလယ်အလတ်	<p>အိမ်အခြေအနေ ပျဉ်ခင်း၊ ဝါးထရံကာ၊ သက်ကယ်မိုး၊ ခြေတံရှည် မြေယာပိုင်ဆိုင်မှု ၅ ဧက နှင့် ၁၀ ဧကအကြား ကျွဲ၊ နွား- ၂ ကောင်နှင့် ၅ ကောင်ကြား အခြားပိုင်ဆိုင်မှု လှည်း၊ ဆိုင်ကယ်အဟောင်း၊ TVအသေး၊ ဆိုလာအသား</p>	၇၁	၆၇.၆၁%
နွမ်းပါး	<p>အိမ်အခြေအနေ ဝါးကြမ်းခင်း၊ ဝါးထရံကာ၊ သက်ကယ်မိုး၊ ချောတံရှည်အိမ် မြေယာပိုင်ဆိုင်မှု မရှိ ကျွဲ၊ နွား- မရှိ အခြားပိုင်ဆိုင်မှု မရှိ</p>	၁၉	၁၈.၁၁%
	စုစုပေါင်း	၁၀၅	၁၀၀%



၆.၄ ကျား-မ ရေးရာကဏ္ဍပိုင်ဆိုင်မှုနှင့်ခွဲခြမ်းစိတ်ဖြာခြင်း

အသုံးပြုခြင်း ခုဖွဲ့ကျေခွာ တိန်ချုပ်ခြင်း

သားကျွန်	မိ	လယ်	သားကျွန်	မိ	လယ်
ကျွဲ၊ နွား		တောထွက် ပစ္စည်း	ကျွဲ၊ နွား		တောထွက် ပစ္စည်း
		အိမ်ထွက် တိရစ္ဆာန်			အိမ်ထွက် တိရစ္ဆာန်
		ဆန်၊ ဝေါ့			ဆန်၊ ဝေါ့
		ကောက်ပဲ သီးနှံ			ကောက်ပဲ သီးနှံ



ဆွေးနွေးချက်

နမ္မိးကျေးရွာအတွင်းတွင် ကျား၊မရေးရာ ခွဲခြမ်းစိတ်ဖြာခြင်းနှင့် ပတ်သက်၍ အမျိုးသားများမှ သစ်၊ သဲ၊ ကျောက်များကို အသုံးပြုမှုရှိပြီး အမျိုးသမီးများမှာ တောထွက်ပစ္စည်း၊ နီး၊ ရွှေကို အသုံးပြုမှုရှိကြောင်း ဆွေးနွေးခဲ့ကြပါသည်။ ကျွဲ၊ နွား၊ လယ်၊ ရေ၊ စပါး၊ ရွှေ၊ လယ်၊ ကျား၊မနှစ်မျိုးစလုံးက အသုံးပြုကြကြောင်းကို ဆွေးနွေးခဲ့ကြပါသည်။ ထိန်းချုပ်မှုပိုင်းတွင် အမျိုးသားများမှ သစ်၊ ဝါး၊ ကျွဲ၊ နွားများကို ထိန်းချုပ်နိုင်သော်လည်း အမျိုးသမီးများမှာ နီး၊ ရွှေ၊ ရေတို့ကို ထိန်းချုပ်နိုင်မှုရှိကြောင်း ဆွေးနွေးခဲ့ကြပါသည်။ ရွှေ၊ လယ်၊ ကြက်၊ ဝက်၊ ဆန်စပါးတို့ကို အမျိုးသား၊ သမီးနှစ်ဦးစလုံးက ထိန်းချုပ်ခဲ့ကြောင်းကို ဆွေးနွေးခဲ့ကြပါသည်။

သုံးသပ်ချက်

နမ္မိးကျေးရွာအတွင်းတွင် ကျား၊မရေးရာနှင့် ပတ်သက်ပြီး အမျိုးသားများက ဆိုင်ကယ်၊ ကျွဲနွားများကို အသုံးပြုမှုရှိပြီး အမျိုးသမီးများက အပ်ချုပ်စက်၊ ရွှေကိုသာ အသုံးပြုမှုရှိကြောင်း တွေ့ရပါသည်။ စပါး၊ ပဲ၊ နမ်း၊ ငွေကြေး၊ သစ်တောထွက်ပစ္စည်းနှင့် အိမ်မွေးတိရစ္ဆာန်တို့ကို ကျား၊မ နှစ်ဦးစလုံးက သုံးစွဲမှုရှိကြောင်း တွေ့ရပါသည်။ အမျိုးသားများက သစ်ကိုထိန်းချုပ်မှုရှိပြီး အမျိုးသမီးများ အနေဖြင့် နီး၊ ရွှေ၊ စက်၊ ဝက်တို့ကို ထိန်းချုပ်မှုရှိ ကြောင်း တွေ့ရပါသည်။ ကျား၊မနှစ်မျိုးစလုံးမှာ ရေ၊ ဆန်စပါး၊ ပဲ၊ နမ်း၊ ကျွဲ၊ နွား၊ ငွေကြေး၊ လယ်၊ လှည်း၊ သစ်၊ အိမ်မွေးတိရစ္ဆာန်တို့ကို ထိန်းချုပ်မှုရှိကြောင်း တွေ့ရပါသည်။



ဆွေးနွေးချက်

ရာသီဥတုအခြေအနေမှာ တရား၊ ကဆုန်၊ ပြာသို၊ တပို့တွဲ၊ တပေါင်းစသည့် လများတွင် သာယာပြီး ကျန်သည့်လများတွင် မိုးရွာကြောင်း၊ တခါတရံလေ ပြင်းများလည်း တိုက်ခတ်ကြောင်း ဆွေးနွေးခဲ့ပါသည်။ စိုက်ပျိုးသီးနှံများကို မိုးတွင်းကာလများတွင် အများဆုံး စိုက်ပျိုးကြသည်။ အဓိက စိုက်ပျိုးသီးနှံများမှာ စပါး၊ ပဲ၊ နှမ်း၊ နေကြာ၊ ဟင်းသီးဟင်းရွက်များကို စိုက်ပျိုးကြသည်။ ကျွဲ၊ နွား၊ ကြက်၊ ဝက်များကို ဆယ်နှစ်ရာသီပတ်လုံး တစ်ပိုင်တစ်နိုင် မွေးမြူကြသည်။

နေ့စားလုပ်ငန်းကို လယ်ယာလုပ်ငန်းခွင်ချိန်တွင်သာ လုပ်ရလေ့ရှိကြောင်း ဆွေးနွေးကြသည်။ သဘာဝဘေးအန္တရာယ်ကို မိုးဦးကာလများတွင် အနည်းငယ် ကြုံတွေ့ရလေ့ရှိသည်။ လုပ်ငန်းခွင်ချိန်တွင် လုပ်သားရှားပါးမှုနှင့် ကြုံတွေ့ရပြီး ကျန်သည့်အချိန်များတွင် လုပ်သားပေါများပါသည်။ ဝမ်းစာဖူလုံမှုတွင် စပါးပေါ်ချိန်တွင် ဝမ်းစာဖူလုံမှုရှိပြီး စိုက်ပျိုးသည့်အချိန်တွင် ဝမ်းစာလုံခြင်း မရှိပါ။ ရာသီပွဲတော်များကို လစဉ်လတိုင်း ကျင်းပခြင်းမရှိဘဲ တန်ခူး၊ ကဆုန်၊ ဝါဆို၊ တော်သလင်း၊ သီတင်းကျွတ်၊ တပို့တွဲနှင့် တပေါင်းလများတွင် ပြုလုပ်လေ့ရှိကြောင်းဆွေးနွေးခဲ့ကြပါသည်။

သုံးသပ်ချက်

စီမံကိန်းလုပ်ငန်းခွဲများ အကောင်အထည်ဖော်ဆောင်ရွက်ရာတွင် ပွင့်လင်းရာသီရောက်မှသာ ဆောင်ရွက်သင့်သည်။ အဘယ်ကြောင့်ဆိုသော် နမ္မားကျေးရွာလူထုအားလုံး လယ်ယာလုပ်ငန်းကို အဓိကထား လုပ်ကိုင်ကြသည့်အတွက် မိုးတွင်းကာလ၊ ဆောင်းတွင်းကာလများတွင် လယ်ယာလုပ်ငန်းခွင်နှင့် တိုက်ဆိုင်သောကြောင့် အလုပ်သမားရှားပါးခြင်း ကျေးရွာဖွံ့ဖြိုးတိုးတက်ရေးအတွက် အချိန်မပေးနိုင်ခြင်း စသည့် အခက်အခဲများနှင့် ကြုံတွေ့ရသည့်အတွက် အောင်မြင်သင့်သလောက် မအောင်မြင်နိုင်ပါ။ ထို့ကြောင့် ရာသီဥတုသာယာပြီး ကျေးရွာလူထုအားလုံး ပါဝင်လုပ်ဆောင်နိုင်သည့် ပွင့်လင်းရာသီတွင် လုပ်ငန်းခွဲများလုပ်ဆောင်သင့်ပါကြောင်း သုံးသပ်မိပါသည်။



ဆွေးနွေးချက်

အမျိုးသား၊ အမျိုးသမီးတန်းတူအခွင့်အရေးရရှိမှုနှင့်ပတ်သက်၍ခေါင်းစဉ် (၈)ခုဖြင့်ဆွေးနွေးခဲ့ကြပါသည်။ ယနေ့ခေတ်နေထိုင်မှုစနစ်တွင် ခေါင်းဆောင်မှု၊ အလုပ်အကိုင်အခွင့်အလမ်း၊ ပစ္စည်းဥစ္စာပိုင်ဆိုင်မှု၊ အရင်းအမြစ်လက်လှမ်းမီမှု၊ ဝင်ငွေရရှိမှုနှင့် ပညာတတ်မြောက်မှု စသည့်နေရာများတွင် အမျိုးသားများမှ သာလွန်မှုရှိပြီး အမျိုးသမီးများအား နေရာပေးရန်၊ အိမ်မှုကိစ္စဆောင်ရွက်မှုတွင် အမျိုးသားဘက်မှ အမျိုးသမီးများအား ပိုင်းကူလုပ်ကူပေးကြရန် ဆွေးနွေးခဲ့ကြပါသည်။

သုံးသပ်ချက်

နမ္မိုးကျေးရွာအနေဖြင့် ခေါင်းဆောင်မှု၊ ပူပေါင်းပါဝင်မှုများတွင် အမျိုးသား၊အမျိုးသမီး ဆွေးနွေးတိုင်ပင်၍ တန်းတူဆုံးဖြတ်ဆောင်ရွက်ကြောင်း တွေ့ရသည်။ ပညာတတ်မြောက်မှု၊ ဝင်ငွေရရှိမှု၊ အလုပ်အကိုင်အခွင့်အလမ်း၊ အရင်းအမြစ်လက်လှမ်းမီနေရာများတွင် အမျိုးသားများမှာ အနည်းငယ်သာလွန်၍ အိမ်မှုကိစ္စတွင် အမျိုးသမီးများမှ အစစအရာရာ ဆောင်ရွက်ရကြောင်းကို တွေ့ရပါသည်။ သို့သော် ဤကျေးရွာသည် ကျား၊မရေးရာကွဲမှု အနည်းငယ်သာရှိကြောင်း တွေ့ရှိရပါသည်။



၆.၇။ ဗင်းပုံစံကိုသုံးပြု၍ အဖွဲ့အစည်းများချိတ်ဆက်မှုနှင့် သုံးသပ်ချက်





ကျေးရွာလူထုနှင့် အဖွဲ့အစည်းများ ချိတ်ဆက်ဆောင်ရွက်နေသည့် အနေအထားမှာ အုပ်ချုပ်ရေးအဖွဲ့၊ ကျောင်းကော်မတီအဖွဲ့၊ အမျိုးသမီး/အမျိုးသားအဖွဲ့၊ ကြက်ခြေနီ၊ မီးသတ်တပ်ဖွဲ့၊ ဂေါ်ပကအဖွဲ့၊ ကျေးရွာစီ/ထောက်ကော်မတီအဖွဲ့၊ ရပ်မိရပ်ဖ၊ သမချေးငွေ၊ ဝတ်ရွတ်အသင်း၊ တိကု အဖွဲ့အစည်းများနှင့် ချိတ်ဆက်ဆောင်ရွက်ကြပါသည်။

နမ္မီးကျေးရွာတွင် မြို့နယ်အထွေထွေအုပ်ချုပ်ရေးဦးစီးဌာန၊ မွေးမြူရေးဌာန၊ စိုက်ပျိုးရေးဌာန၊ လဝက၊ မြို့နယ်ရဲတပ်ဖွဲ့၊ ပညာရေးဌာန၊ လူထုဗဟိုပြုစီမံကိန်း၊ ကျေးလက်ဒေသဖွံ့ဖြိုးတိုးတက်ရေးဦးစီးဌာန၊ သမချေးငွေ၊ စိုက်ဘဏ်၊ မြေစာရင်းဌာန၊ သစ်တောဌာနစသည်ဌာနများနှင့် ချိတ်ဆက်ဆောင်ရွက်ခဲ့ပါသည်။ အက်မွေးဝမ်းကျောင်းလုပ်ငန်းအတွက် အရင်းအနှီးရရှိရန် မြို့နယ်သမဝါယမအသင်း၊ ချေးငွေပံ့ပိုးသည့်ဌာန၊ အဖွဲ့အစည်းများနှင့် ချိတ်ဆက်ဆောင်ရွက်နိုင်ပြီး စိုက်ပျိုးရေးထုတ်ကုန် တိုးချဲ့ဆောင်ရွက်သင့်ပါသည်။

သုံးသပ်ချက်

နမ္မီးကျေးရွာတွင်းရှိ အဖွဲ့အစည်းများမှာ ချိတ်ဆက်မှုအားကောင်းကြောင်း တွေ့ရပါသည်။ ပြင်ပအဖွဲ့အစည်းများနှင့် ပတ်သက်၍ မြေစာရင်းဌာန၊ သစ်တောဌာန၊ မီးသတ်တပ်ဖွဲ့၊ မြို့နယ်အုပ်ချုပ်ရေး၊ လူထုဗဟိုပြုစီမံကိန်း၊ ကျေးလက်ဒေသဖွံ့ဖြိုးတိုးတက်ရေးဦးစီးဌာန၊ စိုက်ဘဏ်တို့နှင့်မှာ ချိတ်ဆက်မှု အားကောင်းပြီး ပညာရေး၊ ကျန်းမာရေးဌာနတို့နှင့်မှာ ချိတ်ဆက်မှု အနည်းငယ်အားနည်းသေးကြောင်းတွေ့ရပါသည်။ မြို့နယ်ပညာဌာနနှင့် ချိတ်ဆက်မှု အားကောင်းလာပါက ကျေးရွာရှိ ကလေးများ၏ ပညာရေးကောင်းလာမည်ဖြစ်ကြောင်း တွေ့ရပါသည်။

၆.၈။ အခက်အခဲ၊ လုပ်ငန်းနှင့် မျှော်မှန်းချက်များဖော်ထုတ်ခြင်း



အမျိုးသမီး၊ အမျိုးသားအုပ်စုများမှ ကျေးရွာအခက်အခဲများကို ဦးစွာဆွေးနွေးခြင်း၊ မျှော်မှန်းချက်ကို ဆွေးနွေးခြင်း၊ အခက်အခဲများကို ဖြေရှင်းနိုင်ရေးအတွက် ဆောင်ရွက်ရမည့် လုပ်ငန်းများကို ဆွေးနွေးခဲ့ကြပါသည်။

သုံးသပ်ချက်

ဆွေးနွေးရရှိလာသော ကျေးရွာဖွံ့ဖြိုးရေးလုပ်ငန်းများအား သက်ဆိုင်ရာအဖွဲ့အစည်းများနှင့် ချိတ်ဆက်ဆောင်ရွက်သွားရန် လိုအပ်ကြောင်း၊ ကျေးရွာခွဲခေါင်းဆောင်များ၊ အုပ်စုအုပ်ချုပ်ရေးမှူးများ မှတစ်ဆင့် မြို့နယ်စီမံခန့်ခွဲမှုကော်မတီသို့ ဆက်လက်တင်ပြရန် လိုအပ်ကြောင်းသုံးသပ်ရပါသည်။





၆.၉။ ဦးစားပေးအစီအစဉ်ပြဇယား(Matrix Ranking)

ကျေးရွာဖွံ့ဖြိုးရေးအစီစဉ်

ကျေးရွာအုပ်စု

နယ်စား

စဉ်	အကြောင်းအရာ	၁	၂	၃	၄	၅	၆	၇	၈	၉	၁၀	ရမှတ်	အဆင့်	မှတ်ချက်
၁	စာသင်ကျောင်းပြုလုပ်	X	၁	၁	၁	၁	၁					၅	၁	ပထမနှစ်
၂	ရွာချင်းသက်ဆိုင်အကူအညီ		X	၂	၂	၂	၂					၄	၂	ဒုတိယနှစ်
၃	ကျေးလက်သားအေးစိုခန်း			X	၃	၃	၃					၃	၃	
၄	မူကြိုပြောစာ				X	၄	၄					၂	၄	
၅	ဇွန်ကျောင်းလေ့ကျင့်					X	၅					၁	၅	
၆	ရွာချင်းသက်ဆိုင်						X					-	၆	
၇								X						
၈									X					
၉										X				
၁၀											X			

ပိတ်ဆွေးနွေးသူ ကျား(၃၆)၊မ(၂၄)ဦး ရက်စွဲ။ ၁၅.၁၀.၂၀၁၇ မှတ်တမ်းတင်သူ (လူထုစည်းရုံးရေးမှူး) ဦးကျော်ညွန့်ဇော်



ဆွေးနွေးချက်

ဆွေးနွေးရရှိသော ကျေးရွာဖွံ့ဖြိုးရေးလုပ်ငန်းများကို ဦးစားပေးအဆင့် ရွေးချယ်သတ်မှတ်ရန်အတွက် လုပ်ငန်းတစ်ခုနှင့်တစ်ခု နှိုင်းယှဉ် အမှတ်ပေးသည့်စနစ်ကို အသုံးပြုခဲ့ကြပါသည်။

သုံးသပ်ချက်

ဦးစားပေးအဆင့်အလိုက် လူထုဗဟိုပြုစီမံကိန်းမှ ပံ့ပိုးငွေဖြင့်ဆောင်ရွက်ပြီးသော လုပ်ငန်းများ ရှိသကဲ့သို့ အခြားအဖွဲ့အစည်းများနှင့် ချိတ်ဆက်ဆောင်ရွက် ဆောင်ရွက်ရမည့် လုပ်ငန်းများလည်း ရှိပါသည်။ ကိုယ်ထူကိုယ်ထဆောင်ရွက် နိုင်ရေးအတွက်လည်း ကျေးရွာလူထုအစည်းအဝေးပွဲများတွင် ချပြဆွေးနွေးသွားရန် လိုအပ်မည်ဖြစ်ပါသည်။





၇။ ကျေးရွာကော်မတီဖွဲ့စည်းခြင်းနှင့်ဖွံ့ဖြိုးရေးစီမံချက်ရေးဆွဲခြင်းမှတ်တမ်းဓါတ်ပုံများ



မိတ်ဆက်အစည်းဝေးမှတ်တမ်းဓါတ်ပုံ



စေတနာ့ဝန်ထမ်းရွေးချယ်ခြင်းမှတ်တမ်းဓါတ်ပုံ



ကော်မတီဖွဲ့စည်းခြင်းမှတ်တမ်းဓာတ်ပုံ



ကျေးရွာဖွံ့ဖြိုးရေးစီမံချက်ရေးဆွဲခြင်းမှတ်တမ်းဓာတ်ပုံ



အမျိုးသားအုပ်စုတ်တမ်းခါတ်ပုံ



အမျိုးသမီးအုပ်စုတ်တမ်းခါတ်ပုံ



ထိခိုက်လွယ်အုပ်စုမှတ်တမ်းခါတ်ပုံ



လူငယ်အုပ်စုမှတ်တမ်းခါတ်ပုံ



၈။ ကော်မတီဝင်စာရင်းများ

(နန္ဒြား) ကျေးရွာ စီမံကိန်းအထောက်အကူပြုကော်မတီ

(နန္ဒြား) ကျေးရွာအုပ်စု

စီမံကိန်း (ပထမနှစ်) စက်ဝန်း

စဉ်	အမည်	ရာထူး
၁	ဦးညွန့်သိင်္ခ	ကျေးရွာ စီ/ထောက် ဥက္ကဋ္ဌ
၂		ကျေးရွာ စီ/ထောက် ဥက္ကဋ္ဌ
၃	ဦးကံမြင့်	ဝယ်ယူရေးအဖွဲ့ ခေါင်းဆောင်
၄	ဦးနေမျိုးဖောင်	ဝယ်ယူရေးအဖွဲ့ အဖွဲ့ဝင်
၅	ဒေါ်ဘေးခင်	ဝယ်ယူရေးအဖွဲ့ အဖွဲ့ဝင်
၆	ဦးမြင့်ကျော်	စောင့်ကြည့်ကြီးကြပ်ရေးအဖွဲ့ ခေါင်းဆောင်
၇	ဒေါ်အေးအေးမြင့်	စောင့်ကြည့်ကြီးကြပ်ရေးအဖွဲ့ဝင်
၈	ဦးပေါ်ဦး	စောင့်ကြည့်ကြီးကြပ်ရေးအဖွဲ့ဝင်
၉	ဦးတင်အောင်ဝင်း	လည်ပတ်/ပြင်ထိန်းအဖွဲ့ဝင်
၁၀	ဦးဗျာဗျာစော	လည်ပတ်/ပြင်ထိန်းအဖွဲ့ဝင်
၁၁	ဒေါ်ခင်စု	လည်ပတ်/ပြင်ထိန်းအဖွဲ့ဝင်
၁၂	ဦးစောမြင့်	ဝေဖန်အကြံပြုတိုင်ကြားချက်ဖြေရှင်းရေး ကျေးရွာ ကိုယ်စားလှယ်
၁၃	ဒေါ်မြစု	ဝေဖန်အကြံပြုတိုင်ကြားချက်ဖြေရှင်းရေး ကျေးရွာ ကိုယ်စားလှယ်
၁၄	ဦးတင်အောင်ဝင်း	စေတနာ့ဝန်ထမ်း
၁၅	ဒေါ်သန်းဦး	စေတနာ့ဝန်ထမ်း
၁၆	ဒေါ်အေးအေးမာ	ကျေးရွာငွေစာရင်းကိုင်



(ခုနစ်) ကျေးရွာ စီမံကိန်းအထောက်အကူပြုကော်မတီ

(ခုနစ်) ကျေးရွာအုပ်စု

စီမံကိန်း (ဒုတိယအကြိမ်) စက်ဝန်း

စဉ်	အမည်	ရာထူး
၁	ဦးဇော်လွင်	ကျေးရွာ စီ/ထောက် ဥက္ကဋ္ဌ
၂	ဒေါ်အေးအေးမြင့်	ကျေးရွာ စီ/ထောက် ဥက္ကဋ္ဌ
၃	ဦးဘဦးစောဝင်း	ဝယ်ယူရေးအဖွဲ့ ခေါင်းဆောင်
၄	ဦးနေမျိုးမောင်	ဝယ်ယူရေးအဖွဲ့ အဖွဲ့ဝင်
၅	ဒေါ်သောင်းဆီ	ဝယ်ယူရေးအဖွဲ့ အဖွဲ့ဝင်
၆	ဦးကျော်အောင်ကျော်	စောင့်ကြည့်ကြီးကြပ်ရေးအဖွဲ့ ခေါင်းဆောင်
၇	ဦးမြင့်ကျော်	စောင့်ကြည့်ကြီးကြပ်ရေးအဖွဲ့ ဝင်
၈	ဒေါ်မြင့်စွန်း	စောင့်ကြည့်ကြီးကြပ်ရေးအဖွဲ့ ဝင်
၉	ဦးဝင်းသန်းဦး	လည်ပတ်/ပြင်ထိန်းအဖွဲ့ဝင်
၁၀	ဒေါ်မြင့်မြင့်	လည်ပတ်/ပြင်ထိန်းအဖွဲ့ ဝင်
၁၁	ဒေါ်ခင်စု	လည်ပတ်/ပြင်ထိန်းအဖွဲ့ ဝင်
၁၂	ဦးကျော်စွန်း (လေး)	ဝေဖန်အကြံပြုတိုင်ကြားချက်ဖြေရှင်းရေး ကျေးရွာ ကိုယ်စားလှယ်
၁၃	ဒေါ်မြင့်စု	ဝေဖန်အကြံပြုတိုင်ကြားချက်ဖြေရှင်းရေး ကျေးရွာ ကိုယ်စားလှယ်
၁၄	ဦးဘဦးစောဝင်း	စေတနာ့ဝန်ထမ်း
၁၅	ဒေါ်သန်းသန်းညို	စေတနာ့ဝန်ထမ်း
၁၆	ဒေါ်အေးအေးမာ	ကျေးရွာငွေစာရင်းကိုင်



(နေပြည်တော်) ကျေးရွာ စီမံကိန်းအထောက်အကူပြုကော်မတီ

(နန္ဒာ) ကျေးရွာအုပ်စု

စီမံကိန်း (ပုသိမ်) စက်ဝန်း
၉.၁၂.၁၆

စဉ်	အမည်	ရာထူး
၁	ဦးစော်လွင်	ကျေးရွာ စီ/ထောက် ဥက္ကဋ္ဌ
၂	ဒေါ်အေးအေးမြင့်	ကျေးရွာ စီ/ထောက် ဥက္ကဋ္ဌ
၃	ဦးဝင်းမောင်ဝင်း	ဝယ်ယူရေးအဖွဲ့ ခေါင်းဆောင်
၄	ဦးနေမျိုးအောင်	ဝယ်ယူရေးအဖွဲ့ အဖွဲ့ဝင်
၅	ဒေါ်သောင်းခင်	ဝယ်ယူရေးအဖွဲ့ အဖွဲ့ဝင်
၆	ဦးကျော်အောင်လွင်	စောင့်ကြည့်ကြီးကြပ်ရေးအဖွဲ့ ခေါင်းဆောင်
၇	ဦးအောင်မျိုး	စောင့်ကြည့်ကြီးကြပ်ရေးအဖွဲ့ ဝင်
၈	ဒေါ်မြင့်ဌေး	စောင့်ကြည့်ကြီးကြပ်ရေးအဖွဲ့ ဝင်
၉	ဦးဝင်းသိန်းဦး	လည်ပတ်/ပြင်ထိန်းအဖွဲ့ ခေါင်းဆောင်
၁၀	ဒေါ်မြို့မြို့	လည်ပတ်/ပြင်ထိန်းအဖွဲ့ ဝင်
၁၁	ဒေါ်ခင်စု	လည်ပတ်/ပြင်ထိန်းအဖွဲ့ ဝင်
၁၂	ဦးကျွတ်စွန်း	ဝေဖန်အကြံပြုတိုင်ကြားချက်ဖြေရှင်းရေး ကျေးရွာ ကိုယ်စားလှယ်
၁၃	ဒေါ်မြင့်စု	ဝေဖန်အကြံပြုတိုင်ကြားချက်ဖြေရှင်းရေး ကျေးရွာ ကိုယ်စားလှယ်
၁၄	ဦးဝင်းအောင်ဝင်း	စေတနာ့ဝန်ထမ်း
၁၅	ဒေါ်သန်းသန်းဥဒို	စေတနာ့ဝန်ထမ်း
၁၆	ဒေါ်အေးအေးမာ	ကျေးရွာငွေစာရင်းကိုင်



(နမူနာ) ကျေးရွာ စီမံကိန်းအထောက်အကူပြုကော်မတီ

(နမူနာ) အုပ်စု

(စတုတ္ထ) နှစ် စီမံကိန်းစက်ဝန်း

စဉ်	အမည်	ရာထူး
၁။	ဦးစောဗွင်	ကျေးရွာစီ/ထောက်ဥက္ကဋ္ဌ
၂။	ဒေါ်အေးအေးဖြူ	ကျေးရွာစီ/ထောက်ဥက္ကဋ္ဌ
၃။	ဦးစောမောင်ဝင်း	ဝယ်ယူရေးခေါင်းဆောင်
၄။	ဦးကျော်စွာ	ဝယ်ယူရေးဆပ်ကော်မတီမှတ်တမ်းထိန်း
၅။	ဒေါ်အေးအေး	ဝယ်ယူရေးဆပ်ကော်မတီအဖွဲ့ဝင်
၆။	ဒေါ်အေးအေး	စောင့်ကြည့်ကြီးကြပ်ရေးခေါင်းဆောင်
၇။	ဦးကျော်စွာ	စောင့်ကြည့်ကြီးကြပ်ရေးအဖွဲ့ဝင်
၈။	ဒေါ်အေးအေး	စောင့်ကြည့်ကြီးကြပ်ရေးအဖွဲ့ဝင်
၉။	ဦးအောင်စိန်	လည်ပတ်/ပြင်ထိန်းခေါင်းဆောင်
၁၀။	ဒေါ်အေးအေး	လည်ပတ်/ပြင်ထိန်းအဖွဲ့ဝင်
၁၁။	ဒေါ်အေးအေး	လည်ပတ်/ပြင်ထိန်းအဖွဲ့ဝင်
၁၂။	ဦးကျော်စွာ	ဝေဖန်အကြံပြုဖြေရှင်းရေးအဖွဲ့ဝင်
၁၃။	ဒေါ်အေးအေး	ဝေဖန်အကြံပြုဖြေရှင်းရေးအဖွဲ့ဝင်
၁၄။	ဦးစောမောင်ဝင်း	စေတနာ့ဝန်ထမ်း
၁၅။	ဒေါ်အေးအေး	စေတနာ့ဝန်ထမ်း
၁၆။	ဒေါ်အေးအေး	ကျေးရွာငွေစာရင်းကိုင်



၉။ ပုံစံ(၁) ကျေးရွာအခြေခံချက်လက်များ

ပုံစံ - ၈-၁ - ကျေးရွာ အချက်အလက် (FORM PC 1)

လမ်းညွှန်။ ပထမဆုံးအကြိမ် ကျေးရွာသို့ ရောက်ရှိချိန်တွင် စည်းရုံးရေးမှူးက ကျေးရွာ ရာအိမ်မှူးကို ကျေးရွာကော်မတီဖွဲ့ စည်းခြင်း အစည်းအဝေးမတိုင်မီ ဤ အချက်အလက်များ ကောက်ယူပေးရန် တောင်းဆိုဖြည့်သွင်းစေပြီး အစည်းအဝေး ကျင်းပစဉ် စိစစ်ရမည်။

ရာအိမ်မှူးအမည် ဦးစောဇိဇဖွေ ဖုန်း ၀၇၄၇၀၃၀၂၄ စည်းရုံးရေးမှူးအမည် ဒေါ်စောသူလှ ဖုန်း ၆၆

ပြည်နယ်/ တိုင်းဒေသကြီး မန္တလေး မြို့နယ် ပင်မညာရွာ ကျေးရွာအုပ်စု နမ္ဘာ ကျေးရွာ အင်္ဂ အင်္ဂ

(က) လူဦးရေ

တိုင်းရင်းသား	အိမ်ထောင်စုပေါင်း
၁။ <u>ဗမာ</u>	<u>၇၃</u>
၂။	
၃။	
၄။ အခြားတိုင်းရင်းသား လူမျိုးစုများ	

ကိုးကွယ်သည့်ဘာသာ	အိမ်ထောင်စုပေါင်း
၁။ <u>ဗုဒ္ဓ</u>	<u>၇၃</u>
၂။	
၃။	
၄။	

လူဦးရေ	ကျား (အရေအတွက်)	မ (အရေအတွက်)
<u>၂၂၈</u>	<u>၁၁၀</u>	<u>၁၁၈</u>
အိမ်ထောင်ဦးစီး	<u>၃၅</u>	<u>၈</u>

(ခ) ကျေးရွာရှိ အခြေခံ အဆောက်အအုံ (Facilities)

ပညာရေး	ခြံစိမ်း	ကျန်းမာရေး	ခြံစိမ်း	ဘာသာရေး	ခြံစိမ်း
အထက	<input type="checkbox"/>	ဆေးရုံ	<input type="checkbox"/>	ဘုရား/စေတီ	<input type="checkbox"/>
အလက	<input type="checkbox"/>	ကျန်းမာရေးဌာန	<input type="checkbox"/>	ဘုန်းကြီးကျောင်း	<input checked="" type="checkbox"/>
အမက	<input checked="" type="checkbox"/>	ကျန်းမာရေးဌာနခွဲ	<input type="checkbox"/>	ဟိန္ဒူဘုရားကျောင်း	<input type="checkbox"/>
မူကြို	<input type="checkbox"/>	ဆေးပေးခန်း	<input type="checkbox"/>	ခရစ်ယန်ဘုရားကျောင်း	<input type="checkbox"/>
အခြား	<input type="checkbox"/>	အခြား	<input type="checkbox"/>	ဗလီ	<input type="checkbox"/>
မှတ်ချက်		မှတ်ချက်		အခြား	<input type="checkbox"/>
				မှတ်ချက်	

(ဂ) ကျွမ်းကျင်ပညာရှင် (ရွာသား/နေထိုင်)

	ပညာရေး		ကျန်းမာရေး		တည်ဆောက်ရေး		
	နေထိုင်	လည်ပတ်	နေထိုင်	လည်ပတ်	နေထိုင်	လည်ပတ်	လည်ပတ်
မူလတန်းပြ	<input checked="" type="checkbox"/>	<input type="checkbox"/>	ဆရာဝန်	<input type="checkbox"/>	လက်သမား	<input checked="" type="checkbox"/>	<input type="checkbox"/>
အလယ်တန်းပြ	<input type="checkbox"/>	<input type="checkbox"/>	ကျန်းမာရေးဝန်ထမ်း	<input type="checkbox"/>	ပန်းရန်	<input type="checkbox"/>	<input type="checkbox"/>
အထက်တန်းပြ	<input type="checkbox"/>	<input type="checkbox"/>	သူနာပြုဆရာမ	<input type="checkbox"/>	ဂျွန်စစ်လုပ်သား	<input checked="" type="checkbox"/>	<input type="checkbox"/>
မူကြို	<input type="checkbox"/>	<input type="checkbox"/>	သားဖွား	<input type="checkbox"/>	ပိုက်ဆက်	<input type="checkbox"/>	<input type="checkbox"/>
အခြား	<input type="checkbox"/>	<input type="checkbox"/>	ကျေးလက်ကျန်းမာရေးမှူး	<input type="checkbox"/>	မတ္တင်းနှစ်	<input type="checkbox"/>	<input type="checkbox"/>
မှတ်ချက်			မှတ်ချက်		မှတ်ချက်		



(ဃ) လမ်းပန်းဆက်သွယ်ရေး (အမှန်ခြစ်ပါ)
 ကျောက်လမ်း (✓) ကတ္တရာ () ကွန်ကရစ် () ဆိုင်ကယ်လမ်း (✓) ကျောက်ရစ် (✓)
 မြေ (✓) လူသွားလမ်း (✓) အခြား _____

(င) ကျေးရွာဖွံ့ဖြိုးရေး စီမံကိန်း (Village Development Plan) (အမှန်ခြစ်ပါ)
 (၁) လူထုဗဟိုပြုစီမံကိန်း မတိုင်မီက ကျေးရွာစီမံကိန်း ရှိသလား
 (၂) ရှိလျှင် မည်သည့်နှစ်က ရေးဆွဲခဲ့သလဲ
 (၃) မြို့နယ်အတည်ပြုချက် ရရှိထားသလား

ရို/ မရို/ မသိ
 နှစ်/ မသိပါ
 ရို/ မရို/ မသိ

(စ) ခရီးအကွာအဝေး (Distance)
 (၁) ရွာ (အလယ်) မှ ကျေးရွာအုပ်စု (အလယ်) အကွာအဝေး
 (၂) ဤရွာနှင့် ကျေးရွာအုပ်စုရွာ (အလယ်) သွားချိန်
 ခြောက်သွေ့ရာသီ - ထော်လာဂျီ/ ဆိုင်ကယ်/ ခြေလျင် / မြည်း/ လှေ/ အခြား ဆိုဗိုလယ် (၃၀) နာရီ
 နိုးရာသီ - ထော်လာဂျီ/ ဆိုင်ကယ်/ ခြေလျင်/ မြည်း/ လှေ/ အခြား ခြေလျင် (၀) နာရီ

မိုင်/ဖာလုံ ၂.၆၉ /မသိပါ

(ဆ) သဘာဝဘေး ဤကျေးရွာတွင် ကြေညှိခြင်းကဲ့သို့သော သဘာဝဘေး ကျရောက်ခဲ့မှု
 မရှိ ရှိ (ဖော်ပြရန်) _____

ရာအိမ်မှူး အမည် ဦးမောင်ဌေး

လက်မှတ် မောင်ဌေး ရက်စွဲ ၁၄.၂.၂၀၁၅

စည်းရုံးရေးမှူး အမည် ဒေါ်မေသျှီ ဖုန်း ၆၆

လက်မှတ်  ရက်စွဲ ၁၄.၂.၂၀၁၅



ပုံစံ - စ-၁ - ကျေးရွာ အချက်အလက် (FORM PC 1)

လယ်ညွှန်ချက်/ ကျေးရွာတစ်ရွာသို့ ပထမဆုံး မိတ်ဆက်ခရီးသွားရောက်သောအခါ လူထုစည်းရုံးရေးမှူးသည် ကျေးရွာခေါင်းဆောင်များအား ကျေးရွာအချက်အလက်များကို ဖေတ္တာရပ်ခံ၍ တောင်းခံရမည်။ ဤအချက်အလက်များကို စီမံကိန်းမိတ်ဆက်အစည်းဝေးမတိုင်မီ တောင်းခံရမည်။ စီမံကိန်းမိတ်ဆက်အစည်းဝေးတွင် လူထုစည်းရုံးရေးမှူးသည် ဤအချက်အလက်များအား စစ်ဆေးပြီး မှန်ကန်အောင်ပြုလုပ်ရမည်။ ပြီးနောက်တွင် လူထုစည်းရုံးရေးမှူးမှ သတင်းအချက်အလက်ထဲသို့ Tablets မှတစ်ဆင့် ဖြည့်သွင်းရမည်။				
ရာထိမ်းမှူးအမည်	ဦး ကစိ ထွန်း	ဖုန်း	စည်းရုံးရေးမှူးအမည်	ဒေါ် မျိုး မျိုး သန့်
ပြည်နယ်/ တိုင်းဒေသကြီး	ဗြိ.နယ်	ကျေးရွာအုပ်စု နမ္မာ	ကျေးရွာ	၂၁၅

(က) လူဦးရေ

တိုင်းရင်းသား	အိမ်ထောင်စုပေါင်း
၁။ မိမိ	၁၀၅
၂။	
၃။	
၄။ အခြားတိုင်းရင်းသား လူမျိုးစုများ	

ကိုးကွယ်သည့်ဘာသာ	အိမ်ထောင်စုပေါင်း
၁။ ဗုဒ္ဓ	၁၀၅
၂။	
၃။	
၄။	

	ကျား (အရေအတွက်)	မ (အရေအတွက်)
လူဦးရေ	၂၀၂	၃၀၄
အိမ်ထောင်စုဦးစီး	၈၄	၂၁

(ခ) ကျေးရွာရှိ အခြေခံ အဆောက်အအုံ (Facilities)

ပညာရေး	ခြံစိုက်	ကျန်းမာရေး	ခြံစိုက်	ဘာသာရေး	ခြံစိုက်
အထက်တန်းကျောင်း	<input type="checkbox"/>	ဆေးရုံ	<input type="checkbox"/>	ဘုရား/ဇေတီ	-
အလယ်တန်းကျောင်း	<input type="checkbox"/>	ကျန်းမာရေးဌာန	<input type="checkbox"/>	ဘုန်းကြီးကျောင်း	-
မူလတန်းကျောင်း	-	ကျန်းမာရေးဌာနခွဲ	<input type="checkbox"/>	ဟိန္ဒူဘုရားကျောင်း	<input type="checkbox"/>
မူကြိုကျောင်း	<input type="checkbox"/>	ဆေးဝေးခန်း	<input type="checkbox"/>	ခရစ်ယာန်ဘုရားကျောင်း	<input type="checkbox"/>
အခြား	<input type="checkbox"/>	အခြား	<input type="checkbox"/>	ဗလီ	<input type="checkbox"/>
				အခြား	<input type="checkbox"/>
မှတ်ချက်		မှတ်ချက်		မှတ်ချက်	

(ဂ) ကျွမ်းကျင်သူများမှတ်တမ်း ၊ ကျေးရွာတွင်နေထိုင်သော သို့မဟုတ် တခြားရွာမှလာရောက်သောကျွမ်းကျင်သူများ

ပညာရေး	နေထိုင်	လည်ပတ်	ကျန်းမာရေး	နေထိုင်	လည်ပတ်	တည်ဆောက်ရေး	နေထိုင်	လည်ပတ်
မူလတန်းပြဆရာ/ဆရာမ	-	<input type="checkbox"/>	ဆရာဝန်	<input type="checkbox"/>	<input type="checkbox"/>	လက်သမား	-	<input type="checkbox"/>
အလယ်တန်းပြဆရာ/ဆရာမ	<input type="checkbox"/>	-	လ/ထကျန်းမာရေးမှူး	<input type="checkbox"/>	<input type="checkbox"/>	ပန်းရန်	-	<input type="checkbox"/>
အထက်တန်းပြဆရာ/ဆရာမ	<input type="checkbox"/>	<input type="checkbox"/>	အမျိုးသမီးကျန်းမာရေးဆရာမ	<input type="checkbox"/>	<input type="checkbox"/>	လှုပ်စစ်ဆိုင်ရာ	<input type="checkbox"/>	<input type="checkbox"/>
မူကြိုဆရာ/ဆရာမ	<input type="checkbox"/>	<input type="checkbox"/>	အရံသားစွား	-	<input type="checkbox"/>	ရေပိုက်သွယ်သူ	<input type="checkbox"/>	<input type="checkbox"/>
အခြား	<input type="checkbox"/>	<input type="checkbox"/>	ပြည်သူ့ကျန်းမာရေးလုပ်သား ၁/၂	<input type="checkbox"/>	<input type="checkbox"/>	ကော်ပြင်ဆရာ	<input type="checkbox"/>	<input type="checkbox"/>
မှတ်ချက်			မှတ်ချက်			မှတ်ချက်		



(ဃ) ကျေးရွာသို့ ရောက်ရှိနိုင်သည့်လမ်းအခြေအနေ / ကျေးရွာတစ်ရွာသည် ၎င်း၏ကျေးရွာအုပ်စုနှင့် ဆက်သွယ်ထားသော လမ်းအခြေအနေ (အောက်ပါတို့ကိုပိုင်းပါ)

ကျောက်ကြမ်းလမ်း	ကတ္တရာလမ်း	ကွန်ကရစ်လမ်း	မတော်တော်ဆိုင်ကယ်လမ်း
ကျောက်ခင်းလမ်း	မြေသားလမ်း	လှသွားလမ်း	အခြား _____

(င) ကျေးရွာဖွံ့ဖြိုးရေး စီမံကိန်း (Village Development Plan) (အမှန်ဖြစ်ပါ)

(၁) လူထုပတ်ပြုစီမံကိန်း မတိုင်မီက ကျေးရွာစီမံကိန်း ရှိသလား ရှိ/ မရှိ/ မသိ

(၂) ရှိလျှင် မည်သည့်နှစ်က ရေးဆွဲခဲ့သလဲ _____ နှစ်/ မသိပါ

(၃) ဖြန့်နယ်အတည်ပြုချက် ရရှိထားသလား ရှိ/ မရှိ/ မသိ

(စ) ခရီးအကွာအဝေး (Distance)

(၁) ရွာ (အလယ်) မှ ကျေးရွာအုပ်စု (အလယ်) အကွာအဝေး ပိုင်/ဖာလုံ _____ /မသိပါ

(၂) ဤရွာနှင့် ကျေးရွာအုပ်စုရွာ (အလယ်) သွားချိန်

ခြောက်သွေ့ရာသီ - ထော်လာကျီ/ ဆိုင်ကယ်/ ခြေလျင် / မြည်း/ လှေ/ အခြား _____	() နာရီ
မိုးရာသီ - ထော်လာကျီ/ ဆိုင်ကယ်/ ခြေလျင်/ မြည်း/ လှေ/ အခြား _____	() နာရီ

(ဆ) သဘာဝဘေး ဤကျေးရွာတွင် ကြော်ငြာခြင်းကဲ့သို့သော သဘာဝဘေး ကျရောက်ခဲ့မှု

မရှိ ရှိ (ဖော်ပြရန်) ၂၀၁၅ ခု ဇူလိုင်လ ၂၀၁၅ ခု ဇူလိုင်

(ဇ) ကျေးရွာတွင် ခွဲစည်းထားသော အဖွဲ့အစည်းများ

လူထုပတ်ပြုစီမံကိန်းမတိုင်မီ ဤကျေးရွာတွင် ကျေးရွာဖွံ့ဖြိုးရေးအတွက် အစိုးရ(သို့)ရွာသားများကိုယ်တိုင်(သို့) စီမံကိန်းတစ်ခုခုမှ ခွဲစည်းထားသည့် အဖွဲ့အစည်းများရှိပါသလား။

..... နှစ်/ မရှိ/ မသိ

.....

.....

ရာအိမ်မှူး အမည် ဦးကစိဇွန်

လက်မှတ်  ရက်စွဲ ၁၇.၁၁.၂၀၁၆

စည်းရုံးရေးမှူး အမည် ဒေါ်ဇော်မာရီ

လက်မှတ်  ရက်စွဲ ၁၇.၁၁.၂၀၁၆



လူထုပဟိုပြု စီမံကိန်း၊ စီမံကိန်းလက်ဖွဲ့ အပိုင်း - (၃) - ၂၉.၁၀.၂၀၁၆

ပုံစံ - ၅ - ၁ ကျေးရွာအခြေခံအချက်အလက်များ (Form PC 1)

လမ်းညွှန်ချက်၊ ကျေးရွာတစ်ရွာသို့ ပထမဆုံးမိတ်ဆက်ခရီး သွားရောက်သောအခါ လူထုစည်းရုံးရေးပျံ့နှံ့မှုသည် ကျေးရွာ ခေါင်းဆောင်များအား ကျေးရွာအချက်အလက်များကို မေတ္တာရပ်ခံ၍ တောင်းခံရသည်။ ဤအချက်အလက်များကို စီမံကိန်း မိတ်ဆက်အစည်းဝေးပတ်ဝန်းကျင်တောင်းခံရမည်။ စီမံကိန်းမိတ်ဆက်အစည်းဝေးတွင် လူထုစည်းရုံးရေးပျံ့နှံ့မှုသည် ဤအချက်အလက် များအား စစ်ဆေးပြီး မှန်ကန်အောင်ပြုလုပ်ရမည်။ ပြီးနောက်တွင် လူထုစည်းရုံးရေးပျံ့နှံ့မှု သတင်းအချက်အလက်ထံသို့ Tablets မှ တဆင့် ပြည့်စုံစွာရမည်။

ကျေးရွာအုပ်ချုပ်ရေးမှူး အမည် ဦးလင်း ကျေးရွာအုပ်ချုပ်ရေးမှူး၏ ဖုန်းနံပါတ် 09788 20311 လူထုစည်းရုံးရေးပျံ့နှံ့မှု အမည် ဦးလင်း

ပြည်နယ်၊ တိုင်းဒေသကြီး၊ မြို့နယ် မင်းဗဟို ကျေးရွာအုပ်စု ၃၅၂ ကျေးရွာ ၃၅၂

က၊ လူဦးရေ

လူမျိုးစု	အိမ်ထောင်စုအရေအတွက်	ကိုးကွယ်သည့်ဘာသာ	အိမ်ထောင်စုအရေအတွက်
လူမျိုးစု (၁) -----ဗမာ-----	၁၀၅	ဘာသာ (၁) -----ဗုဒ္ဓ-----	၁၀၅
လူမျိုးစု (၂) -----		ဘာသာ (၂) -----	
လူမျိုးစု (၃) -----		ဘာသာ (၃) -----	
လူမျိုးစုရော -----		ဘာသာရော -----	
	အရေအတွက် (လူဦးရေ)		
မသန်စွမ်းသူများ	၈၁ / ၉-၁		
သက်ကြီးရွယ်အိုများ (၆၅ နှစ်နှင့် အထက်)	၈၁		
စစ်ဘေးရှောင် ၊			

	အမျိုးသား (အရေအတွက်)	အမျိုးသမီး (အရေအတွက်)
လူဦးရေ		
လူမျိုးစု (၁) -----ဗမာ-----	၂၇၆	၃၀၀
လူမျိုးစု (၂) -----		
လူမျိုးစု (၃) -----		
အိမ်ထောင်စုဦးစီး	၈၁	၂၂

(ခ) အခြေခံအောက်အစုံ အသုံးအဆောင်များ

စာသင်ကျောင်း	အမှတ် ခြံစိပါ	ကျန်းမာရေး	အမှတ် ခြံစိပါ	ဘာသာရေး အဆောက် အအုံများ	အမှတ် ခြံစိပါ
အထက်တန်းကျောင်း	<input type="checkbox"/>	ဆေးရုံ	<input type="checkbox"/>	စေတီ	၂၈
အလယ်တန်းကျောင်း	<input type="checkbox"/>	ကျန်းမာရေးဌာန	<input type="checkbox"/>	ဘုန်းကြီးကျောင်း	၂၈
မူလတန်းကျောင်း	၂၈	ကျန်းမာရေးဌာနခွဲ	<input type="checkbox"/>	ဟိန္ဒူဘုရားကျောင်း	<input type="checkbox"/>
မူကြိုကျောင်း	<input type="checkbox"/>	ဆေးပေးခန်း	<input type="checkbox"/>	ခရစ်ယာန်ကျောင်း	<input type="checkbox"/>
အခြား	<input type="checkbox"/>	အခြား	<input type="checkbox"/>	ဗလီ	<input type="checkbox"/>
				အခြား	<input type="checkbox"/>
မှတ်ချက်		မှတ်ချက်		မှတ်ချက်	



လူထုပဟိုဠာ စီမံကိန်း၊ စီမံကိန်းလက်ဖွဲ့ အပိုင်း - (၃) - ၂၉.၁၀.၂၀၁၆

(ခ) ကျေးရွာတွင် ဖွဲ့စည်းထားသော အဖွဲ့အစည်းများ
လူထုပဟိုဠာစီမံကိန်းမတိုင်မီ ဤကျေးရွာတွင် ကျေးရွာဖွံ့ဖြိုးရေးအတွက် အစိုးရ (သို့) ရှာသားများကိုယ်တိုင်(သို့) စီမံကိန်းတစ်ခုခုမှ
ဖွဲ့စည်းထားသည့် အဖွဲ့အစည်းများရှိပါသလား။

- (၁) ဦးစီးမှုပုံစံ..... (၁) အကျိုးစီးပွား
- (၂) ဦးစီးမှုပုံစံ..... (၂) မြေဧက
- (၃) အမျိုးအစား / အဖွဲ့..... (၃) ကျေးရွာအဖွဲ့
- (၄) မရှိပါ..... (၄) အဖွဲ့အစည်း

လူထုစည်းရုံးရေးမှူး

အမည် ဦးစိုးစိုး

လက်မှတ် ဇန်နဝါရီ ၉.၁၂.၁၆

အမည် ဒေါ်ဇော်ဇော်

လက်မှတ် ဇန်နဝါရီ ၉.၁၂.၁၆



ပုံစံ - ၈ - ၁ ကျေးရွာအခြေခံအချက်အလက်များ (Form PC 1)

လမ်းညွှန်ချက်၊ ကျေးရွာတစ်ရွာသို့ ပထမဆုံးမိတ်ဆက်ခရီး သွားရောက်သောအခါ လူထုစည်းရုံးရေးမှူးသည် ကျေးရွာခေါင်းဆောင်များအား ကျေးရွာအချက်အလက်များကို မေတ္တာရပ်ခံ၍ တောင်းခံရသည်။ ဤအချက်အလက်များကို စီမံကိန်းမိတ်ဆက်အစည်းဝေးမတိုင်မီတောင်းခံရမည်။ စီမံကိန်းမိတ်ဆက်အစည်းဝေးတွင် လူထုစည်းရုံးရေးမှူးသည် ဤအချက်အလက်များအား စစ်ဆေးပြီး မှန်ကန်အောင်ပြုလုပ်ရမည်။ ပြီးနောက်တွင် လူထုစည်းရုံးရေးမှူးမှ သတင်းအချက်အလက်ထံသို့ Tablets မှ တဆင့် ဖြည့်သွင်းရမည်။

ကျေးရွာခေါင်းဆောင် အမည် ဒေါ်ကဲခွေ	ကျေးရွာခေါင်းဆောင်၏ ဗုဒ္ဓကံ့ပါး မောင်အောင်	လူထုစည်းရုံးရေးမှူး၏ အမည် ဒေါ်ကျေးဇူးလှ
မြည်နယ်/တိုင်းဒေသကြီး စစ်ကိုင်း	မြို့နယ် ပင်လယ်ဘူး	ကျေးရွာအုပ်စု နွဲ့ရွာ
		ကျေးရွာ နွဲ့ရွာ

လူမျိုးစု	အိမ်ထောင်စုအရေအတွက်	ကိုးကွယ်သည့်ဘာသာ	အိမ်ထောင်စုအရေအတွက်
လူမျိုးစု (၁) ဗမာ	၁၁၀	ဘာသာ (၁) ဗုဒ္ဓ	၁၁၀
လူမျိုးစု (၂) -----		ဘာသာ (၂) -----	
လူမျိုးစု (၃) -----		ဘာသာ (၃) -----	
လူမျိုးစုစရာ -----		ဘာသာစရာ -----	
အခြား	အရေအတွက်		
မသန်စွမ်းသူများ			
သက်ကြီးရွယ်အိုများ (၆၅ နှစ် နှင့် အထက်)	၈ - ၅ / ၄ - ၇		
စာတည်းရောင်			

လူဦးရေ	အမျိုးသား (အရေအတွက်)	အမျိုးသမီး (အရေအတွက်)
လူမျိုးစု (၁) ဗမာ	၂၇၆	၃၀၆
လူမျိုးစု (၂) -----		
လူမျိုးစု (၃) -----		
အခြား		
အိမ်ထောင်စုဦးစီး	၉၀	၂၀

(ခ) အခြေခံအဆောက်အအုံ အသုံးအဆောင်များ

စာသင်ကျောင်း	အမှတ်ခြံပိ	ကျန်းမာရေး	အမှတ်ခြံပိ	ဘာသာရေး အဆောက်အအုံများ	အမှတ်ခြံပိ
အသက်တန်းကျောင်း	<input type="checkbox"/>	ဆေးရုံ	<input type="checkbox"/>	စေတီ	<input checked="" type="checkbox"/>
အလယ်တန်းကျောင်း	<input type="checkbox"/>	ကျန်းမာရေးဌာန	<input type="checkbox"/>	ဘုန်းကြီးကျောင်း	<input checked="" type="checkbox"/>
မူလတန်းကျောင်း	<input checked="" type="checkbox"/>	ကျန်းမာရေးဌာနခွဲ	<input type="checkbox"/>	ဟိန္ဒူဘုရားကျောင်း	<input type="checkbox"/>
မူကြိုကျောင်း	<input type="checkbox"/>	ဆေးပေးခန်း	<input type="checkbox"/>	ခရစ်ယာန်ကျောင်း	<input type="checkbox"/>
အခြား	<input type="checkbox"/>	အခြား	<input type="checkbox"/>	ဗလီ	<input type="checkbox"/>
				အခြား	<input type="checkbox"/>
မှတ်ချက်		မှတ်ချက်		မှတ်ချက်	



(ဂ) ကျွမ်းကျင်သူများမှတ်တမ်း (ကျေးရွာတွင်နေထိုင်သော သို့မဟုတ် တံ့ဦးရွာမှလာရောက်သော ကျွမ်းကျင်သူများ)

	(၁) စာသင်ကျောင်း		(၂) ကျန်းမာရေး			(၃) လက်မှုပညာရှင်		
	ရွာတွင်နေထိုင်သူ	အခြားရွာမှလာသူ		ရွာတွင်နေထိုင်သူ	အခြားရွာမှလာသူ		ရွာတွင်နေထိုင်သူ	အခြားရွာမှလာသူ
မူလတန်းပြဆရာ/မ	<input checked="" type="checkbox"/>	<input checked="" type="checkbox"/>	ဆရာဝန်	<input type="checkbox"/>	<input type="checkbox"/>	လက်သမား	<input checked="" type="checkbox"/>	<input type="checkbox"/>
အထက်တန်းပြဆရာ/မ	<input type="checkbox"/>	<input checked="" type="checkbox"/>	လက်ထောက်ကျန်းမာရေးမှူး	<input type="checkbox"/>	<input type="checkbox"/>	ပန်းရံ	<input checked="" type="checkbox"/>	<input checked="" type="checkbox"/>
အလယ်တန်းပြဆရာ/မ	<input type="checkbox"/>	<input type="checkbox"/>	အမျိုးသမီးကျန်းမာရေးဆရာမ	<input type="checkbox"/>	<input type="checkbox"/>	လှုပ်စစ်ကျွမ်းကျင်သမား	<input type="checkbox"/>	<input type="checkbox"/>
မူကြံဆရာ/မ	<input type="checkbox"/>	<input checked="" type="checkbox"/>	သားဖွားစားရာမ	<input checked="" type="checkbox"/>	<input type="checkbox"/>	ရေပိုက်သွယ်သူ	<input type="checkbox"/>	<input type="checkbox"/>
အခြား	<input type="checkbox"/>	<input type="checkbox"/>	ပြည်သူ့ကျန်းမာရေးလုပ်သား	<input type="checkbox"/>	<input type="checkbox"/>	စက်ပြင်ဆရာ	<input type="checkbox"/>	<input type="checkbox"/>
မှတ်ချက်			မှတ်ချက် 5			မှတ်ချက်		

(ဃ) ကျေးရွာသို့ ရောက်ရှိနိုင်သည့် လမ်းအခြေအနေ / ကျေးရွာတစ်ရွာသည် ၎င်း၏ ကျေးရွာအုပ်စုနှင့် ဆက်သွယ်ထားသော လမ်းအခြေအနေ (အောက်ပါတို့ကိုစိုင်းပါ)

ကျောက်ကြမ်းလမ်း: တက္ကရာလမ်း
 ကျောက်ခင်းလမ်း: မြေသားလမ်း
 ကွန်ကရစ်လမ်း: လူသားလမ်း
 မော်တော်ဆိုင်ကယ်လမ်း: အခြား

(င) ကျေးရွာဖွံ့ဖြိုးမှုစီမံချက်

- (၁) လူထုပဟိုပြုစီမံကိန်းမစတင်မီ ဤကျေးရွာတွင်ကျေးရွာဖွံ့ဖြိုးမှု စီမံချက်ရှိခဲ့ပါသလား? ပိုင်ပါ
ရှိပါသည်/မရှိပါ/မသိပါ
- (၂) ရှိခဲ့ပါလျှင် ဤစီမံချက်ကို မည်သည့် ခုနှစ်တွင်ပြင်ဆင်ခဲ့ပါသနည်း? နှစ်-----/မသိပါ
- (၃) ဤစီမံချက်ကို မြို့နယ်မှအတည်ပြုခဲ့ပါသလား? ပြုခဲ့ပါသည်/မပြုခဲ့ပါ/မသိပါ

(စ) ခရီးအကွာအဝေး

- (၁) ဤကျေးရွာ၏ပဟိုမှ ၎င်းကျေးရွာအုပ်စု၏ပဟိုအထိ ခရီးမိုင်မည်မျှကွာဝေးသနည်း? မိုင်-----/မသိပါ
- (၂) ဤကျေးရွာမှ ၎င်းကျေးရွာအုပ်စုပဟိုအထိ သွားလာရာတွင်ကြာမြင့်သည့်အချိန်။

ခြောက်သွေ့ရာသီတွင်ကြာချိန်----- ထော်လာရီ/မော်တော်ဆိုင်ကယ်/မြေလျင်/လား/မော်တော်ဘုတ်/
 အခြား-----

မိုးရာသီတွင်ကြာချိန်----- ထော်လာရီ/မော်တော်ဆိုင်ကယ်/မြေလျင်/လား/မော်တော်ဘုတ်/
 အခြား-----

(ဆ) ပတ်ဝန်းကျင်ဆိုင်ရာ သဘာဝဘေးအန္တရာယ်

ဤကျေးရွာတွင် ရေကြီးခြင်းကဲ့သို့ သဘာဝဘေးအန္တရာယ်ကျရောက်ဖူးခြင်း ရှိပါသလား။

မရှိပါ ရှိပါသည် ရှိလျှင်ဖော်ပြပါ-----

(ဇ) ကျေးရွာတွင် ဖွံ့စည်းထားသော အဖွဲ့အစည်းများ

လူထုပဟိုပြုစီမံကိန်းမတိုင်မီ ဤကျေးရွာတွင် ကျေးရွာဖွံ့ဖြိုးရေးအတွက် အစိုးရ (သို့) ရွာသားများကိုယ်တိုင်(သို့) စီမံကိန်းတစ်ခုခုမှ ဖွံ့စည်းထားသည့် အဖွဲ့အစည်းများရှိပါသလား။

(၁) -----

(၂) -----



(ရ) အထွေထွေအုပ်ချုပ်ရေး ဦးစီးဌာန (GAD) မှ မှတ်တမ်းတင်ထားခြင်း
 ဤကျေးရွာသည် အထွေထွေအုပ်ချုပ်ရေး ဦးစီးဌာန (GAD) မှ မှတ်တမ်းတင်ထားမှု ရှိပါသလား။
 မရှိပါ ရှိပါသည်

ကျေးရွာခေါင်းဆောင်

အမည် ဦး ကိမ်ဇွဲ

လက်မှတ်  နေ့စွဲ ၁၅.၁၀.၁၇

လူထုစည်းရုံးရေးမှူး

အမည် ဦးကျော်နိုင်မင်း



 ကျေးရွာအုပ်စုအုပ်ချုပ်ရေးမှူး
 နယ်စားကျေးရွာအုပ်စု
 ပင်လည်ဘူးမြို့နယ်



၀၁။ပုံစံ ၀ ပြစ်မှုတိုက်ခတ်မှုအချိန်ဇယား

ပုံစံ - ၀-၃ - စီမံကိန်းအချိန်ဇယား (FORM PC 3)

ရက်စွဲ	ပြည်နယ်/တိုင်းဒေသကြီး - စီမံကိန်းအစဉ်	စီမံကိန်းအစဉ်	ပုံစံ			ကျေးရွာအုပ်စု - နံပါတ်	ကျေးရွာအစည်းအဝေး တက်ရောက်သူ	တိုင်းရင်းသား
			၀	၁	၂			
	လယ်ပြင်၊ သက်တော၊ စိုက်ပျိုးရေး၊ မြေယာအသုံးပြုရေးနှင့် ရေထိန်းသိမ်းရေး ဝန်ကြီးဌာန	စီမံကိန်းအစဉ်	၀	၁	၂	ကျေးရွာအုပ်စု - ၂၀၁၅		
	ရက်စွဲ	စီမံကိန်းအစဉ်	ကျေးရွာအုပ်စု	ကျား	မ	အစည်းအဝေး	တက်ရောက်သူ	
(၁) ပထမအစည်းအဝေး၊ ကော်မတီဖွဲ့ စည်းခြင်း			၂၄.၉.၂၀၁၅	၂၇	၃၇		၂၈	
(၂) ဒုတိယအစည်းအဝေး၊ ကျေးရွာစီမံကိန်း ရေးဆွဲခြင်း			၂၄.၉.၂၀၁၅	၂၇	၃၇		၂၈	
(၃) ကျေးရွာအုပ်စု စီမံကိန်း ဆုံးဖြတ်ချက်			၂၆.၉.၂၀၁၅	၂၀	၆		၈	
(၄) မြို့နယ်စီမံကိန်းရေးဆွဲရေးနှင့် အကောင်အထည်ဖော်ရေး ကော်မတီ အတည်ပြုချက်			၂၂.၅.၂၀၁၅					
(၅) ကျေးရွာ အစီရင်ခံစာ ပြုစုခြင်း								
(၆.၁) စီမံကိန်း လုပ်ငန်းခွဲ ပြင်ဆင်မှု အစည်းအဝေး (၁ကြိမ်)								
(၆.၂) စီမံကိန်း လုပ်ငန်းခွဲ ပြင်ဆင်မှု အစည်းအဝေး (၃ကြိမ်)								
(၆.၃) စီမံကိန်း လုပ်ငန်းခွဲ ပြင်ဆင်မှု အစည်းအဝေး (၁ကြိမ်)								
(၆.၄) စီမံကိန်း လုပ်ငန်းခွဲ ပြင်ဆင်မှု အစည်းအဝေး (၁ကြိမ်)								
(၆.၅) စီမံကိန်း လုပ်ငန်းခွဲ ပြင်ဆင်မှု အစည်းအဝေး (ပစ္စည်းကြို)								
(၇) လုပ်ငန်း အကောင်အထည်ဖော်ခြင်း								
(၈.၁) ကျေးရွာလုပ်ငန်း တိုးတက်မှု တင်ပြခြင်းအစည်းအဝေး (၁ကြိမ်)								
(၈.၂) ကျေးရွာလုပ်ငန်း တိုးတက်မှု တင်ပြခြင်းအစည်းအဝေး (၃ကြိမ်)								
(၈.၃) ကျေးရွာလုပ်ငန်း တိုးတက်မှု တင်ပြခြင်းအစည်းအဝေး (၁ကြိမ်)								
(၈.၄) ကျေးရွာလုပ်ငန်း တိုးတက်မှု တင်ပြခြင်းအစည်းအဝေး (၁ကြိမ်)								
(၈.၅) ကျေးရွာလုပ်ငန်း တိုးတက်မှု တင်ပြခြင်းအစည်းအဝေး (ပစ္စည်းကြို)								
(၉) ဘဏ္ဍာရေး စစ်ဆေးခြင်း								
(၁၀) လူထုစစ်ဆေးမှု			၅.၈.၂၀၁၅	၄၇	၄၂		၃၇	၆၈၁



အမျိုးအမည်	အမှ.ခွဲ		အမျိုးအမည်	အမျိုးအမည်	အမျိုးအမည်	အမျိုးအမည်	အမျိုးအမည်
	စတင်သည်နေ့	ပြီးဆုံးသည်နေ့					
၆. နယ်စပ်ဒေသများ							
၆.၁။ အထွေထွေရေးရာနှင့် လူမှုရေးအဖွဲ့အစည်း	၁၇.၃.၂၀၁၆	၁၇.၃.၂၀၁၆	၁၅	၁၀၈	၁၀၈	၁၀၈	၁၀၈
၆.၂။ မြန်မာနိုင်ငံတစ်ဝန်း	၁၇.၃.၂၀၁၆	၁၇.၃.၂၀၁၆	၁၅	၁၀၈	၁၀၈	၁၀၈	၁၀၈
၇. စီမံကိန်းလုပ်ငန်းနှင့် ထိရောက်မှု စောင့်ကြည့်လေ့လာရေးအဖွဲ့အစည်း	မရှိ	မရှိ	မရှိ	မရှိ	မရှိ	မရှိ	မရှိ
၇.၁။ အထွေထွေအဖွဲ့အစည်း	၅.၅.၂၀၁၆	၅.၅.၂၀၁၆	၈	၁၆	၁၆	၁၆	၁၆
၇.၂။ အထွေထွေအဖွဲ့အစည်း	၇.၆.၂၀၁၆	၇.၆.၂၀၁၆	၈	၁၆	၁၆	၁၆	၁၆
၇.၃။ အထွေထွေအဖွဲ့အစည်း							
၈. စီမံကိန်းလုပ်ငန်းနှင့် အခြေခံစာတမ်းရေးရာအဖွဲ့အစည်း							
၉. လူထုစာတမ်းရေးရာအဖွဲ့အစည်း							



ပုံစံ - ၀-၂ - စီမံကိန်းစက်ဝန်းအချိန်ဇယား (PC-2)

လမ်းညွှန်ချက်၊ သက်ဆိုင်ရာလုပ်ထုတ်စံနှုန်း/လက်ထောက်နည်းပညာစံနှုန်းများ၊ စီမံကိန်းစက်ဝန်းအခွင့်အလမ်းပေးခြင်း၊ ကျေးဇူးနှင့် ကျေးဇူးတင်စာတို့ဖြင့် သွင်းရမည်။

စည်းမျဉ်းစံနှုန်း/ဝန်ထမ်း အမည် ဦးကျော်ညိုဦးလင်း

နေ့စွဲ ၉.၁၂.၂၀၁၆

စက်ဝန်းအားအမှတ်ပြစ်ပါ စက်ဝန်း(ဝ) စက်ဝန်း(၂) စက်ဝန်း(၃)

ပြည်နယ်/တိုင်း၊ ခရိုင်၊ မြို့နယ် ဝေလှိုင်တော့၊ မြို့နယ် ဝေလှိုင်တော့၊ ကျေးရွာအုပ်စု၊ အနီးအနား မြို့နယ် ဝေလှိုင်တော့၊ ကျေးရွာ အနီးအနား

စီမံကိန်းအထောက်အကူအခွင့်အလမ်းများ	နေ့စွဲ		အချိန်ဇယား အစမှအဆုံး	အချိန်ဇယား အစမှအဆုံး	အစည်းအဝေး အချိန်ဇယား	အစည်းအဝေး အချိန်ဇယား	အစည်းအဝေး အချိန်ဇယား	အစည်းအဝေး အချိန်ဇယား
	စတင်သည့် နေ့	ပြီးဆုံးသည့်နေ့						
၁။ ကျေးရွာစီမံကိန်း စီမံကိန်းအစည်းအဝေး	၉.၁၂.၂၀၁၆	၉.၁၂.၂၀၁၆	၂၆	၂၆	၂၆	၂၆	၂၆	၂၆
၂။ ကျေးရွာဖွံ့ဖြိုးရေး စီမံချက်ရေးဆွဲခြင်း အစည်းအဝေး	၉.၁၂.၁၆	၉.၁၂.၁၆	၂၆	၂၆	၂၆	၂၆	၂၆	၂၆
၃။ ကျေးရွာအုပ်စု လုပ်ငန်းဆောင်ရွက်ချက်စာတမ်း အစည်းအဝေး	၁၁.၁၂.၁၆	၁၁.၁၂.၁၆	၅	၅	၅	၅	၅	၅
၄။ မြို့နယ်အဆင့် စီမံကိန်းရေးဆွဲရေး နှင့် အကောင်အထည်ဖော်ရေးကော်မတီ၏ စီမံကိန်း သုံးသပ်မှု အစည်းအဝေး								
၅။ မြို့နယ် စီမံကိန်းရေးဆွဲရေး နှင့် အကောင်အထည်ဖော်ရေး ကော်မတီ၏ဆုံးဖြတ်ချက်ကို ရွာသို့ အသိပေး အကြောင်းကြားသည့် အစည်းအဝေး								
၆။ စီမံကိန်းလုပ်ငန်းဆိုင်ရာစီမံချက်ရေးဆွဲခြင်း အစည်းအဝေး								
၆.၁။ စီမံကိန်းလုပ်ငန်း အကောင်အထည်ဖော်ရေးအစီအစဉ် ရေးဆွဲခြင်း								



၆၂။ ယင်းကိစ္စနှင့် ပတ်သက်သည့် အချက်အလက်များကို ရှင်းလင်းဖော်ပြပါ။						
၆၃။ ဤကိစ္စနှင့် ပတ်သက်သည့် အချက်အလက်များကို ရှင်းလင်းဖော်ပြပါ။						
၆၄။ ဤကိစ္စနှင့် ပတ်သက်သည့် အချက်အလက်များကို ရှင်းလင်းဖော်ပြပါ။						
၆၅။ ဤကိစ္စနှင့် ပတ်သက်သည့် အချက်အလက်များကို ရှင်းလင်းဖော်ပြပါ။						
၆၆။ ဤကိစ္စနှင့် ပတ်သက်သည့် အချက်အလက်များကို ရှင်းလင်းဖော်ပြပါ။						
၆၇။ ဤကိစ္စနှင့် ပတ်သက်သည့် အချက်အလက်များကို ရှင်းလင်းဖော်ပြပါ။						
၆၈။ ဤကိစ္စနှင့် ပတ်သက်သည့် အချက်အလက်များကို ရှင်းလင်းဖော်ပြပါ။						



၂-၈-၂-စီမံကိန်းစတင်ဝန်အချိန်ယာား (PC 2)

လက်ညှိုးနှုတ်ခွင့် သက်ဆိုင်ရာလုပ်ထုတ်စည်းရုံးရေး/လက်ထောက်ရည်ပညာများ/စီမံကိန်းစတင်ဝန်အစဉ်တစ်ခုစီဖြစ်ပြီး ကျေးရွာနှင့် ကျေးရွာအုပ်စုအတွက် ဤစီမံကိန်း ဖြည့်ဆည်းရမည်။

စတင်ရန်နေ့စွဲ/ရက်စွဲ/ရက်စွဲအမည် - ၁၅.၁၀.၂၀၁၇ နေ့စွဲ

စတင်ရန်အချိန်/ရက်စွဲ/ရက်စွဲအမည် - ၁၅.၁၀.၂၀၁၇ နေ့စွဲ

စတင်ရန်အချိန်/ရက်စွဲ/ရက်စွဲအမည် - ၁၅.၁၀.၂၀၁၇ နေ့စွဲ

စတင်ရန်အချိန်/ရက်စွဲ/ရက်စွဲအမည် - ၁၅.၁၀.၂၀၁၇ နေ့စွဲ

စီမံကိန်းစတင်ရက်စွဲအစဉ်များ	နေ့စွဲ		အချိန်ယာား အစဉ်အတွက်	အချိန်ယာား အစဉ်အတွက်	အစီအစဉ်အတွက်	လုပ်ဆောင်ရေးအစဉ်အတွက် နှင့် လုပ်ဆောင်ရမည့်
	စတင်ရက်စွဲ	ပြီးဆုံးရက်စွဲ				
၁။ ကျေးရွာစီမံကိန်း စီမံကိန်းစတင်ရက်စွဲအစဉ်အတွက်	၁၅.၁၀.၁၇	၁၅.၁၀.၁၇	၃၈	၂၂	၅၈	၅၈
၂။ ကျေးရွာစီမံကိန်း စီမံကိန်းစတင်ရက်စွဲအစဉ်အတွက်	၁၅.၁၀.၁၇	၁၅.၁၀.၁၇	၃၆	၂၅	၅၈	၅၈
၃။ ကျေးရွာအုပ်စု လုပ်ထုတ် စည်းရုံးရေးအစဉ်အတွက်	၁၆.၁၀.၁၇	၁၆.၁၀.၁၇	၉	၅	၁၀	၁၀
၄။ မြို့နယ်အဆင့် စီမံကိန်းစတင်ရက်စွဲအစဉ်အတွက်			မလို	မလို	မလို	မလို
၅။ မြို့နယ် စီမံကိန်းစတင်ရက်စွဲအစဉ်အတွက်						
၆။ စီမံကိန်းလုပ်ငန်းခွဲစီမံချက်စတင်ရက်စွဲအစဉ်အတွက်						
၇။ စီမံကိန်းလုပ်ငန်း အကောင်အထည်ဖော် ရန်အစီအစဉ်						



၁၁။ပုံစံ ၈ ဥ ကျေးရွာဖွံ့ဖြိုးရေးဦးစားပေးအစီအစဉ်

ပုံစံ - ၈-၄ - ကျေးရွာမျှော်မှန်းချက် (FORM PC 4)

လမ်းညွှန်၊ ကျေးရွာမျှော်မှန်းချက် အစည်းအဝေးအပြီးတွင် ကျေးရွာ စီ/ထောက်သည် လူထုစည်းရုံးရေးမှူး၏ အကူအညီဖြင့် ဤပုံစံကို ဖြည့်သွင်းရမည်။ လူထုပတ်ပတ်ပြုစီမံကိန်း ရန်ပုံငွေသာမဟုတ်၊ အခြားရန်ပုံငွေများ အပါအဝင် အခက်အခဲအားလုံး၊ ဦးစားပေး အစီအစဉ်များ၊ လုပ်ငန်းစဉ်များပါ ရေးသွင်းပါ။

စည်းရုံးရေးမှူးအမည် - ဒေါ်ခေသာလှအေး ဖြစ်

ရက်စွဲ၊ ၁၅.၂.၂၀၁၅ ပ နှစ် ဒု နှစ် တ နှစ် စ နှစ်

ပြည်နယ်/ တိုင်းဒေသကြီး၊ မြို့နယ်၊ ကျေးရွာအုပ်စု၊ ကျေးရွာ
 စစ်ကိုင်းတိုင်း၊ ပင်လယ်ဘူး၊ နှင်း၊ ဘဂ္ဂ

(က) အခက်အခဲများ (အဓိက အခက်အခဲများအနက် အနည်းဆုံး ၅ ခု ရေးပါ)

အမျိုးသားများဘက်မှ တင်ပြသော အခက်အခဲများ	အမျိုးသမီးများဘက်မှ တင်ပြသော အခက်အခဲများ
၁ စာသင်ကျောင်း ဖြစ်ခြင်း	၁ ဆေးပေးခန်း
၂ ရွာတွင်းလမ်းဖြစ်ခြင်း	၂ ကျေးရွာချစ် ဆက်လမ်း ဖြစ်ခြင်း
၃ စာကြည့်တိုက်	၃ စာသင်ကျောင်း ဖြစ်ခြင်း
၄ ဆေးပေးခန်း	၄ ကျေးရွာ ရေ ကန် ဖြစ်ခြင်း (စက်ကန်)
၅ စက်ကန်	၅ အများသုံး ဆေး ခွဲခန်း

(ခ) မျှော်မှန်းချက် နောက် ၅ နှစ်ကြာကာလတွင် ကျေးရွာဖွံ့ဖြိုးမှုအတွက် အဓိက ရည်မှန်းချက်များ (၅ ခု)

အမျိုးသားများဘက်မှ တင်ပြသော ရည်မှန်းချက်	အမျိုးသမီးများဘက်မှ တင်ပြသော ရည်မှန်းချက်
၁ စာသင်ကျောင်း ဖြစ်ခြင်း	၁ ဆေးပေးခန်း ဖြစ်ခြင်း
၂ ရွာတွင်းလမ်း ဖြစ်ခြင်း	၂ ကျေးရွာချစ် ဆက်လမ်း ဖြစ်ခြင်း
၃ စာကြည့်တိုက် ဖြစ်ခြင်း	၃ အများသုံး ဆေး ခွဲခန်း
၄ ဆေးပေးခန်း ဖြစ်ခြင်း	၄ စက်ကန် ဖြစ်ခြင်း
၅ စက်ကန်	၅ အများသုံး ဆေး ခွဲခန်း ဖြစ်ခြင်း

(ဂ) ကျေးရွာတွင် ဥ နှစ်အတွင်း ဆောင်ရွက်မည့် ဦးစားပေး လုပ်ငန်းများ (လူထုပတ်ပတ်ပြုစီမံကိန်း ရန်ပုံငွေသာမဟုတ်၊ အခြားရန်ပုံငွေများအတွက်ပါ ရေးသွင်းပြီး လူထုပတ်ပတ်ပြုစီမံကိန်း ရန်ပုံငွေဖြင့် ဆောင်ရွက်မည့် လုပ်ငန်းကို ခြစ်ပါ)

ကျေးရွာ ဦးစားပေး ဖွံ့ဖြိုးရေး လုပ်ငန်းများ	ကျား/ မ/ ကျား+မ တင်ပြချက်	လူထုပတ်ပတ်ပြု စီမံကိန်းမှ ဆောင်ရွက်ရန် အမှန်ဖြစ်ပါ	ခန့်မှန်း ကုန်ကျငွေ	ခန့်မှန်း အကျိုးပြုဦးရေ
၁ စာသင်ကျောင်း ဖြစ်ခြင်း	ကျား+မ		၆,၅၀၀,၀၀၀	၃၂
၂ ရွာတွင်းလမ်း တံတား ဖြစ်ခြင်း	✓		၉,၀၀၀,၀၀၀	၂၂၈
၃ အများသုံး ဆေး ခွဲခန်း	✓		၃,၀၀၀,၀၀၀	၂၂၈
၄ ဆေးပေးခန်း	✓		၅,၀၀၀,၀၀၀	၂၂၈
၅ ကျောင်းသုံး ကျွန်ုပ်တို့	✓		၅,၀၀၀,၀၀၀	၃၂
၆ စက်ကန်	✓		၅,၅၀၀,၀၀၀	၂၂၈

ကျေးရွာစီမံကိန်း အထောက်အကူပြု ကော်မတီ ဥက္ကဋ္ဌ အတည်ပြုချက်

လက်မှတ်

ရက်စွဲ ၁၅.၂.၂၀၁၅



ပုံစံ - ၈-၄ - ကျေးရွာမျှော်မှန်းချက် (FORM PC 4)

လမ်းညွှန်၊ ကျေးရွာမျှော်မှန်းချက် အစည်းအဝေးအပြီးတွင် ကျေးရွာ စီ/ထောက်သည် လူထုစည်းရုံးရေးမှူး၏ အကူအညီဖြင့် ဤပုံစံကို ဖြည့်သွင်းရမည်။ လူထုပဟိုပြုစီမံကိန်း ရန်ပုံငွေသာမဟုတ်၊ အခြားရန်ပုံငွေများ အပါအဝင် အခက်အခဲအားလုံး၊ ဦးစားပေး အစီအစဉ်များ၊ လုပ်ငန်းစဉ်များပါ ရေးသွင်းပါ။

စည်းရုံးရေးမှူးအမည် _____

ရက်စွဲ၊ ပ နှစ် ဒု နှစ် တ နှစ် စ နှစ်

ပြည်နယ်/ တိုင်းဒေသကြီး၊ မြို့နယ်၊ ကျေးရွာအုပ်စု၊ ကျေးရွာ

(က) အခက်အခဲများ (အဓိက အခက်အခဲများအနက် အနည်းဆုံး ၅ ခု ရေးပါ)

အမျိုးသားများဘက်မှ တင်ပြသော အခက်အခဲများ	အမျိုးသမီးများဘက်မှ တင်ပြသော အခက်အခဲများ
၁ ရွာချင်းဆက်သွယ်ရေးမရှိ	၁ စာကြည့်တိုက်
၂ အများသုံး ဆေးပေးစင်တာမရှိ	၂ ကျေးရွာအထက်ဆက်သွယ်ရေးမရှိ
၃ ကျောင်းသုံး ကျွမ်းကျင်သူမရှိ	၃ မြေဧရိယာမရှိ
၄ မြေဧရိယာမရှိ	၄ ကျောင်းသုံး ကျွမ်းကျင်သူမရှိ
၅	၅

(ခ) မျှော်မှန်းချက် နောက် ၅ နှစ်ကြာကာလတွင် ကျေးရွာဖွံ့ဖြိုးမှုအတွက် အဓိက ရည်မှန်းချက်များ (၅ ခု)

အမျိုးသားများဘက်မှ တင်ပြသော ရည်မှန်းချက်	အမျိုးသမီးများဘက်မှ တင်ပြသော ရည်မှန်းချက်
၁ ရွာချင်းဆက်သွယ်ရေးမရှိ	၁ စာကြည့်တိုက်
၂ အများသုံး ဆေးပေးစင်တာမရှိ	၂ ကျေးရွာအထက်ဆက်သွယ်ရေးမရှိ
၃ ကျောင်းသုံး ကျွမ်းကျင်သူမရှိ	၃ မြေဧရိယာမရှိ
၄ မြေဧရိယာမရှိ	၄ ကျောင်းသုံး ကျွမ်းကျင်သူမရှိ
၅	၅

(ဂ) ကျေးရွာတွင် ၃ နှစ်အတွင်း ဆောင်ရွက်မည့် ဦးစားပေး လုပ်ငန်းများ (လူထုပဟိုပြုစီမံကိန်း ရန်ပုံငွေသာမဟုတ်၊ အခြားရန်ပုံငွေများအတွက်ပါ ရေးသွင်းပြီး လူထုပဟိုပြုစီမံကိန်း ရန်ပုံငွေဖြင့် ဆောင်ရွက်မည့် လုပ်ငန်းကို ခြစ်ပါ)

ကျေးရွာ ဦးစားပေး ဖွံ့ဖြိုးရေး လုပ်ငန်းများ	ကျား/ မ/ ကျား+မ တင်ပြချက်	လူထုပဟိုပြု စီမံကိန်းမှ ဆောင်ရွက်ရန် အမှန်ခြစ်ပါ	ခန့်မှန်း ကုန်ကျငွေ	ခန့်မှန်း အကျိုးပြုဦးရေ
၁ မြေဧရိယာမရှိ	ကျား + မ		၁၅,၀၀၀,၀၀၀	၂၂၀
၂ စာကြည့်တိုက်	"		၈,၀၀၀,၀၀၀	၂၂၀
၃ အများသုံး ဆေးပေးစင်တာ	"			
၄ ရွာချင်းဆက်သွယ်ရေးမရှိ	"		၁၅,၀၀၀,၀၀၀	၂၂၀
၅				
၆				

ကျေးရွာစီမံကိန်း အထောက်အကူပြု ကော်မတီ ဥက္ကဋ္ဌ အတည်ပြုချက်

လက်မှတ် ရက်စွဲ ၁၅. ၂. ၂၀၁၅.



ပုံစံ စ-၃ ကျေးရွာဖွံ့ဖြိုးရေး ဦးစားပေးအစီအစဉ် (Form PC 3)

လမ်းညွှန်ချက်/ အဆင့် (၃) ကျေးရွာပျော်ပန်းချက်အစည်းအဝေး ပြီးဆုံးသောအခါ ကျေးရွာစီမံကိန်း အထောက်အကူပြုကော်မတီသည် လူထုစည်းရုံးရေးမှူးအကူအညီဖြင့် ဤပုံစံကိုပြည့်စုံအောင် ဖြည့်သွင်းရမည်။ အားလုံးသော အခက်အခဲအတားအဆီးများ၊ ဖွံ့ဖြိုးမှုဦးစားပေးအစီအစဉ်များ၊ လူထုဝဟိုပြုစီမံကိန်း၏ ရန်ပုံငွေအရင်းအမြစ်နှင့် မသက်ဆိုင်သည့် လုပ်ငန်းများအားလုံးကိုဖော်ပြရမည်။

လူထုစည်းရုံးရေးမှူး/ဝန်ထမ်း အမည် ခင်အောင်ကျော်

နေ့စွဲ ၁၇.၁၂.၂၀၁၇ စက်ဝန်းအား အမှတ်ခြစ်ပါ (✓) စက်ဝန်း(၁)စက်ဝန်း (၂) စက်ဝန်း (၃) စက်ဝန်း (၄)

ပြည်နယ်/တိုင်း <u>စစ်ကိုင်း</u>	ဦးနယ် <u>ပင်လယ်ဘူ</u>	ကျေးရွာအုပ်စု <u>၁၂၅</u>	ကျေးရွာ <u>၁၂၅</u>
------------------------------------	--------------------------	-----------------------------	-----------------------

က. အခက်အခဲအတားအဆီးများအားဆွေးနွေးခြင်း - ယခုလက်ရှိအခြေအနေတွင်ဤကျေးရွာဖွံ့ဖြိုးတိုးတက်ရေးအတွက် အဓိကအခက်အခဲအတားအဆီးများသည် မည်သည့်များဖြစ်ပါသနည်း(အမျိုးသား/သမီး အနည်းဆုံးအခက်အခဲ ၅ ခုစီဖော်ပြပါ)

အမျိုးသား အဖွဲ့မှတင်ပြသောအခက်အခဲအတားအဆီးများ	အမျိုးသမီး အဖွဲ့မှတင်ပြသောအခက်အခဲအတားအဆီးများ
၁ <u>မြို့နယ် - စေးမြစ်ဆုံလမ်း (ရွာချင်းဆက်လမ်း)</u>	၁ <u>မြို့နယ် - စေးမြစ်ဆုံလမ်း (ရွာချင်းဆက်လမ်း)</u>
၂ <u>၁၂၅ - သင်္ဃိုလ်တကလမ်း (ရွာချင်းဆက်လမ်း)</u>	၂ <u>၁၂၅ - သင်္ဃိုလ်တကလမ်း (ရွာချင်းဆက်လမ်း)</u>
၃ <u>ကျေးရွာချင်းခွဲ</u>	၃ <u>ရွာတွင်းလမ်း</u>
၄ <u>အခြေခံအဆောက်အအုံ</u>	၄ <u>ကျေးရွာခင်းခွဲ</u>
၅ <u>ရွာတွင်းလမ်း</u>	၅ <u>အခြေခံအဆောက်အအုံ</u>

ခ. မျှော်မှန်းခြင်း- ဤကျေးရွာဖွံ့ဖြိုးတိုးတက်ရေးအတွက်နောင်လာမည့် (၅) နှစ်အားရည်ရွယ်၍ ဆောင်ရွက်ရန်အတွက် မည်သည့်အရာများသည်အဓိကမျှော်မှန်းချက်ဖြစ်သနည်း။

အမျိုးသားအဖွဲ့မှတင်ပြသောမျှော်မှန်းချက်များ	အမျိုးသမီးအဖွဲ့မှတင်ပြသောမျှော်မှန်းချက်များ
၁ <u>၁၂၅ ရွာခြေခင်းဆက်လမ်းကောင်းလာမည်</u>	၁ <u>၁၂၅ - စေးမြစ်ဆုံလမ်းကောင်းခြင်း</u>
၂ <u>၁၂၅ - သင်္ဃိုလ်တကလမ်းကောင်းခြင်း</u>	၂ <u>၁၂၅ - သင်္ဃိုလ်တကလမ်းကောင်းခြင်း</u>
၃ <u>ကျေးရွာချင်းခွဲ၊ အခြေခံအဆောက်အအုံ</u>	၃ <u>ကျေးရွာချင်းခွဲ၊ ဆောက်လုပ်ခြင်း</u>
၄ <u>မဟုတ်သောအခြေခံအဆောက်အအုံ</u>	၄ <u>ရွာတွင်းလမ်းကောင်းမှုဖြင့်</u>
၅ <u>ရွာတွင်းလမ်းကောင်းလာမည်</u>	၅ <u>အခြေခံအဆောက်အအုံ</u>



ဂ. ဤကျေးရွာ၏ လာမည့် (၃) နှစ်အတွက် ဦးစားပေး ဖွံ့ဖြိုးတိုးတက်မှု လုပ်ငန်း အစီအစဉ်များအားဖော်ပြပါ။
 (လူထုဝဟိုပြုစီမံကိန်း ရန်ပုံငွေအတွက် အဆိုပြုသော အစီအစဉ်များကိုဦးစားပေး အဆင့်အလိုက်ဖော်ပြပြီး ကျန် လူထုဝဟိုပြု စီမံကိန်း ရန်ပုံငွေအရင်းအမြစ်နှင့် ဖတ်သက်သည့်အစီအစဉ်များလည်းဖော်ပြရန်ဖြစ်သည်)

	ကျေးရွာအတွက်ဦးစားပေးဖွံ့ဖြိုးတိုးတက်မှု လုပ်ငန်းစဉ်များ	အဆိုပြုသူ (အမျိုးသားများ/ အမျိုးသမီးများ/ အမျိုးသား+အမျိုးသမီး)	လူထုဝဟိုပြုစီမံကိန်းအတွက် အဆိုပြုသည် (ဦးစားပေးအဆင့် အလိုက်ဖော်ပြပါ)	ခန့်မှန်း တုန်ကျ စရိတ်	အကျိုးခံစား ခွင့်ရှိသူခန့်မှန်းခြေ အရေအတွက်
၁	ရိက္ခာ - စားကြေးနန်းလှူဒါန်း	အမျိုးသား	၁	၂ ၀၀၀ ၀၀၀	၅၀၀
၂	ရိက္ခာ - သစ်တောစိုက်ပျိုးရေး	"	၂	၂ ၀၀၀ ၀၀၀	
၃	ရိက္ခာ - ကျွဲမွေးမြူရေး	"	၃	၂ ၀၀၀ ၀၀၀	
၄	ရိက္ခာ - ချေးငွေ	"	၄	၂ ၀၀၀ ၀၀၀	
၅	ကျေးရွာအုပ်စု	"	၅	၂ ၀၀၀ ၀၀၀	
၆					

ဥက္ကဋ္ဌ ၊ ကျေးရွာစီမံကိန်းအထောက်အကူပြုကော်မတီမှအတည်ပြုသည်။

အမည် ဒေါ်စောမာ လက်မှတ် [Signature] ရက်စွဲ ၂၀၂၁.၀၂.၀၅



ပုံစံ ၈-၃ ကျေးရွာဖွံ့ဖြိုးရေး ဦးစားပေးအစီအစဉ် (Form PC 3)

လမ်းညွှန်ချက်၊ အဆင့် (၃) ကျေးရွာမှော်မှန်းချက်အစဉ်အဝေး ပြီးဆုံးသောအခါ ကျေးရွာစီမံကိန်း အထောက်အကူပြုကော်မတီသည် လူထုစည်းရုံးရေးမှူးအကူအညီဖြင့် ဤပုံစံကိုပြည့်စုံအောင် ဖြည့်သွင်းရမည်။ အားလုံးသော အခက်အခဲအတားအဆီးများ၊ ဖွံ့ဖြိုးမှုဦးစားပေးအစီအစဉ်များ၊ လူထုဖော်ပြစီမံကိန်း၏ ရန်ပုံငွေအရင်းအမြစ်နှင့် မသက်ဆိုင်သည့် လုပ်ငန်းများအားလုံးကိုဖော်ပြရမည်။

လူထုစည်းရုံးရေးမှူး/ဝန်ထမ်း အမည် ရွှေမိုးဖြူမာ
 နေ့စွဲ ၁၇-၀၂-၂၀၁၆ စက်ဝန်းအား အမှတ်ခြစ်ပါ (✓) စက်ဝန်း(၁)မဟုတ်စက်ဝန်း (၂) စက်ဝန်း (၃) စက်ဝန်း (၄)
 ပြည်နယ်/တိုင်း စစ်ကိုင်း ဦးနယ် ၆၆ လှိုင်အူ ကျေးရွာအုပ်စု ၄ ဦး ကျေးရွာ ၄ ဦး

က. အခက်အခဲအတားအဆီးများအားဆွေးနွေးခြင်း - ယခုလက်ရှိအခြေအနေတွင်ဤကျေးရွာဖွံ့ဖြိုးတိုးတက်ရေးအတွက် အဓိကအခက်အခဲအတားအဆီးများသည် မည်သည့်များဖြစ်ပါသနည်း(အမျိုးသား/သမီး အနည်းဆုံးအခက်အခဲ ၅ ခုစီဖော်ပြပါ)

အမျိုးသား အဖွဲ့မှတင်ပြသောအခက်အခဲအတားအဆီးများ	အမျိုးသမီး အဖွဲ့မှတင်ပြသောအခက်အခဲအတားအဆီးများ
၁ ကွန်ပျူတာအင်အား	၁ ကွန်ပျူတာအင်အား
၂ စွန့်ပစ်ပစ္စည်းစုဆောင်းရေး	၂ စက်မှုလုပ်ငန်းအားလုံးမရှိခြင်း
၃ ရိတ်ပျိုးစေ့အင်အား	၃ ရိတ်ပျိုးစေ့အင်အား
၄ အိမ်တွင်းအင်အား	၄ အိမ်တွင်းအင်အား
၅ စက်မှုလုပ်ငန်းအားလုံးမရှိခြင်း	၅ စွန့်ပစ်ပစ္စည်းစုဆောင်းရေး

ခ. မှော်မှန်းခြင်း- ဤကျေးရွာဖွံ့ဖြိုးတိုးတက်ရေးအတွက်နောင်လာမည့် (၅) နှစ်အားရည်ရွယ်၍ ဆောင်ရွက်ရန်အတွက် မည်သည့်အရာများသည်အဓိကမှော်မှန်းချက်ဖြစ်သနည်း။

အမျိုးသားအဖွဲ့မှတင်ပြသောမှော်မှန်းချက်များ	အမျိုးသမီးအဖွဲ့မှတင်ပြသောမှော်မှန်းချက်များ
၁ ကွန်ပျူတာအင်အား	၁ ကွန်ပျူတာအင်အား
၂ စွန့်ပစ်ပစ္စည်းစုဆောင်းရေး	၂ စက်မှုလုပ်ငန်းအားလုံးမရှိခြင်း
၃ ရိတ်ပျိုးစေ့အင်အား	၃ ရိတ်ပျိုးစေ့အင်အား
၄ အိမ်တွင်းအင်အား	၄ အိမ်တွင်းအင်အား
၅ စက်မှုလုပ်ငန်းအားလုံးမရှိခြင်း	၅ စွန့်ပစ်ပစ္စည်းစုဆောင်းရေး



ဂ. ဤကျေးရွာ၏ လာမည့် (၃) နှစ်အတွက် ဦးစားပေး ဖွံ့ဖြိုးတိုးတက်မှု လုပ်ငန်း အစီအစဉ်များအားဖော်ပြပါ။
 (လူထုဝဟိုပြုစီမံကိန်း ရံပုံငွေအတွက် အဆိုပြုသော အစီအစဉ်များကိုဦးစားပေး အဆင့်အလိုက်ဖော်ပြပြီး ကျန် လူထုဝဟိုပြု စီမံကိန်း ရန်ပုံငွေအရင်းအမြစ်နှင့် မပတ်သက်သည့်အစီအစဉ်များလည်းဖော်ပြရန်ဖြစ်သည်)

ကျေးရွာအတွက်ဦးစားပေးဖွံ့ဖြိုးတိုးတက်မှု လုပ်ငန်းစဉ်များ	အဆိုပြုသူ (အမျိုးသားများ/ အမျိုးသမီးများ/ အမျိုးသား+အမျိုးသမီး)	လူထုဝဟိုပြုစီမံကိန်းအတွက် အဆိုပြုသည် (ဦးစားပေးအဆင့် အလိုက်ဖော်ပြပါ)	ခန့်မှန်း ကုန်ကျ စရိတ်	အကျိုးခံစား ခွင့်ရှိသူခန့်မှန်းခြေ အရေအတွက်
၁ ကျွန်ုပ်တို့၏ ကြွေးမြီများကို ပြန်လည်ဆေးသန့်ခြင်း	အမျိုးသား ၂ ယောက်	၁		
၂ စက်မှုလုပ်ငန်းများ ဖွင့်လှစ်ခြင်း	"	၂		
၃ မြို့နယ်ပြန်လှည့်ရေး	"	၃		
၄ အိမ်တွင်းမှု	"	၄		
၅ စွမ်းအင်အသုံး	"	၅		
၆	.			

ဥက္ကဋ္ဌ ၊ ကျေးရွာစီမံကိန်းအထောက်အကူပြုကော်မတီမှအတည်ပြုသည်။

အမည် စိုးစောလွင် လက်မှတ် [Signature] နေ့စွဲ ၁၇.၁.၂၀၂၁



လူထုဗဟိုပြု စီမံကိန်း၊ စီမံကိန်းလက်ခွဲ အပိုင်း - (၃) - ၂၉.၁၀.၂၀၁၆

ပုံစံ - ၀ - ၃ ကျေးရွာဖွံ့ဖြိုးရေး ဦးစားပေးအစီအစဉ် (Form PC 3)

လမ်းညွှန်ချက်၊ အဆင့်(၃) ကျေးရွာမှော်မှန်းချက်အစည်းအဝေး ပြီးဆုံးသောအခါ ကျေးရွာစီမံကိန်း အထောက်အကူပြု ကော်မတီသည် လူထုစည်းရုံးရေးမှူးအကူအညီဖြင့် ဤပုံစံကိုပြည့်စုံအောင် ဖြည့်သွင်းရမည်။

လူထုစည်းရုံးရေးမှူး/ဝန်ထမ်း အမည် ဦး ကျော်ဇွန်

နေ့စွဲ ၉.၁၂.၂၀၁၆ စက်ဝန်းအား အမှတ်ခြစ်ပါ (✓) □ စက်ဝန်း(၁) □ စက်ဝန်း(၂) ဖတ်စက်ဝန်း(၃) □ စက်ဝန်း(၄)

ပြည်နယ်/တိုင်း မန္တလေး မြို့နယ် မင်္ဂလာဒုံ ကျေးရွာအုပ်စု နုပွား ကျေးရွာ နုပွား

က၊ အခက်အခဲအတားအဆီးများအားဆွေးနွေးခြင်း - ယခုလက်ရှိအခြေအနေတွင် ဤကျေးရွာဖွံ့ဖြိုးတိုးတက်ရေးအတွက် အဓိက အခက်အခဲအတားအဆီးများသည် မည်သည်များဖြစ်ပါသနည်း။ (အမျိုးသား/သမီး အနည်းဆုံးအခက်အခဲ ၅ ခုစီဖော်ပြပါ)

အမျိုးသား အဖွဲ့မှ တင်ပြသောအခက်အခဲအတားအဆီးများ	အမျိုးသမီး အဖွဲ့မှတင်ပြသောအခက်အခဲအတားအဆီးများ
၁ နို့စို့ရခက်ခဲမှု၊ ကျန်းမာရေးပျက်စီးခြင်း	၁ နို့စို့ရခက်ခဲမှု၊ ကျန်းမာရေးပျက်စီးခြင်း
၂ ရွာဖွံ့ဖြိုးရေးအတွက် အခွင့်အလမ်းမရှိခြင်း	၂ ရွာဖွံ့ဖြိုးရေးအတွက် အခွင့်အလမ်းမရှိခြင်း
၃ ကျေးရွာအတွင်း ရေအခက်အခဲ	၃ ကျေးရွာအတွင်း ရေအခက်အခဲ
၄ မိသားစုဝင်များ အားလုံး အလုပ်မလုပ်ခြင်း	၄ မိသားစုဝင်များ အားလုံး အလုပ်မလုပ်ခြင်း
၅ စားနပ်ရိက္ခာ အခက်အခဲ	၅ စားနပ်ရိက္ခာ အခက်အခဲ
၆ ကျေးရွာအတွင်း အညစ်အကြေးမရွက်ခြင်း	၆ ကျေးရွာအတွင်း အညစ်အကြေးမရွက်ခြင်း
၇ လျှပ်စစ်ပစ္စည်းများ မရှိခြင်း	၇ လျှပ်စစ်ပစ္စည်းများ မရှိခြင်း
၈ ကျေးရွာအတွင်း အညစ်အကြေးမရွက်ခြင်း	၈ ကျေးရွာအတွင်း အညစ်အကြေးမရွက်ခြင်း

ခ၊ မျော်မှန်းခြင်း - နောင်လာမည့် (၅) နှစ် အတွင်း ကျေးရွာဖွံ့ဖြိုးရေး မျော်မှန်းလျာထားချက်များအား တင်ပြပါ။

အမျိုးသားအဖွဲ့မှ တင်ပြသောမျော်မှန်းချက်များ	အမျိုးသမီးအဖွဲ့မှ တင်ပြသောမျော်မှန်းချက်များ
၁ ရွာဖွံ့ဖြိုးရေးအတွက် အခွင့်အလမ်းများ ရရှိလာမည်	၁ ရွာဖွံ့ဖြိုးရေးအတွက် အခွင့်အလမ်းများ ရရှိလာမည်
၂ ရွာဖွံ့ဖြိုးရေးအတွက် အခွင့်အလမ်းများ ရရှိလာမည်	၂ ရွာဖွံ့ဖြိုးရေးအတွက် အခွင့်အလမ်းများ ရရှိလာမည်
၃ ကျေးရွာအတွင်း ရေအခက်အခဲ ဖြေရှင်းပေးမည်	၃ ကျေးရွာအတွင်း ရေအခက်အခဲ ဖြေရှင်းပေးမည်
၄ ကျေးရွာအတွင်း အလုပ်အကိုင် အခွင့်အလမ်းများ ရရှိလာမည်	၄ ကျေးရွာအတွင်း အလုပ်အကိုင် အခွင့်အလမ်းများ ရရှိလာမည်
၅ ကျေးရွာအတွင်း အညစ်အကြေးမရွက်ခြင်း ဖြေရှင်းပေးမည်	၅ ကျေးရွာအတွင်း အညစ်အကြေးမရွက်ခြင်း ဖြေရှင်းပေးမည်
၆ ကျေးရွာအတွင်း လျှပ်စစ်ပစ္စည်းများ ရရှိလာမည်	၆ ကျေးရွာအတွင်း လျှပ်စစ်ပစ္စည်းများ ရရှိလာမည်
၇ ကျေးရွာအတွင်း အညစ်အကြေးမရွက်ခြင်း ဖြေရှင်းပေးမည်	၇ ကျေးရွာအတွင်း အညစ်အကြေးမရွက်ခြင်း ဖြေရှင်းပေးမည်
၈ ကျေးရွာအတွင်း အညစ်အကြေးမရွက်ခြင်း ဖြေရှင်းပေးမည်	၈ ကျေးရွာအတွင်း အညစ်အကြေးမရွက်ခြင်း ဖြေရှင်းပေးမည်



၄	ဆောက်လုပ်ပြီးပြီဖြစ်ပြီး	၄	ကျေးလက်စားပေးရန် ကဲ့သို့သော ဆောက်လုပ်
၅	ကလေးငယ်များ ပညာရေးအခြေခံ	၅	ဦးများဆောက်လုပ်ပြီးပြီဖြစ်ပြီး
၆	ကောင်းမွန်ဆန် အတွက် K/G ဆောင်	၆	ကလေးငယ်များ ပညာရေး အခြေခံကောင်းမွန်
၇	များဆောက်လုပ်ပြီး	၇	ရန်အတွက် K/G ကျောင်းဆောင်များဆောက်
၈	ကော်စာဖွဲ့များ ကူးဖော်၍ ရေကန် ရေ	၈	လုပ်ပြီးပြီဖြစ်ပြီး
၉	ပိုက်လိုင်း ဖွဲ့စည်းများ မြှုပ်နှံခြင်း	၉	သောက်ရေပေးရန်များ ကိုလောက်အောင် ဖြည့်
၁၀	သောသောက်ရေပေးရန်ကို ရရှိပြီး	၁၀	ရန် ကော်စာဖွဲ့ ကဲ့သို့သော ကျေးလက်များတွင်
၁၁	ကျေးလက်များ ကူးဖော်၍ ဖွဲ့စည်း	၁၁	ကျေးလက်များ ကူးဖော်ပြီး
၁၂	ကျေးလက်များ ဖွဲ့စည်းများ ကောင်းမွန်ပြီး	၁၂	
၁၃		၁၃	
၁၄		၁၄	

၈။ လူထုစိတ်ကိန်း၏ လာမည့် (၃) နှစ်အတွက် အကျုံးဝင်သော ဦးစားပေး ဖွံ့ဖြိုးတိုးတက်မှု လုပ်ငန်း အစီအစဉ်များအားဖော်ပြပါ။

အဆင့်	ကျေးရွာအတွက် ဦးစားပေး ဖွံ့ဖြိုးတိုးတက်မှု လုပ်ငန်းစဉ်များ	အဆိုပြုသူ (အမျိုးသားများ/ အမျိုးသမီးများ/ အမျိုးသား+ အမျိုးသမီး)	ခန့်မှန်းကုန်ကျ စရိတ်	အကျိုးခံစားခွင့်ရှိသူ ခန့်မှန်းခြေ အရေအတွက်
၁	တောင်ကျောင်းပြုပြင်	၈၂၆	၆,၃၆၅,၀၀၀	
၂	ရွာချင်းညွှန်ကြားရေးအဖွဲ့အစည်း	၈၂၆	၁၉,၂၀၀,၀၀၀	
၃	ရွာတွင်းကျေးလက်များပြုပြင်	၈၂၆	၁၅,၀၀၀,၀၀၀	
၄	ကျေးလက်စားပေးရန်	၈၂၆	၉,၅၀၀,၀၀၀	
၅	ကျေးလက်များဆောင်ရွက်	၈၂၆	၆,၅၀၀,၀၀၀	
၆	စက်ရေတွင်း၊ ရေကန်	၈၂၆	၅,၅၀၀,၀၀၀	
၇	ရွာချင်းညွှန်ကြားရေးအဖွဲ့အစည်း	၈၂၆	၉,၅၀၀,၀၀၀	
၈				
၉				
၁၀				



ဃ၊ လူထုဝိမံတိန်းအိ လာမည့် (၃) နှစ်အတွက်အကျိုးမဝင်သော ဦးစားပေး ဖွံ့ဖြိုးတိုးတက်မှု လုပ်ငန်း အစီအစဉ်များအားဖော်ပြပါ။

အဆင့်	ကျေးရွာအတွက် ဦးစားပေး ဖွံ့ဖြိုးတိုးတက်မှု လုပ်ငန်းစဉ်များ	အဆိုပြုသူ (အမျိုးသားများ/အမျိုးသမီးများ/အမျိုးသား+အမျိုးသမီး)	အခန်းကဏ္ဍ
၁	စက်ပြုလုပ်ရေး	၆	
၂	ကြက်ပျက် ခွေး မြူရေး	၈၂၁	
၃	စစ်ဆေးရေး ဝန်ထမ်း	၈၂၁	
၄	စပါး မျိုးကောင်း မျိုးသန့်	၈၂၁	
၅	အဝေးပို့ရေး	၁	
၆	ဆိမ့်ကန်ထိန်းသိမ်းရေး	၈၂၁	
၇	မြေပြင်ရေး သင်တန်း		
၈			
၉			
၁၀			

ဥက္ကဋ္ဌ၊ ကျေးရွာဝိမံတိန်းအထောက်အကူပြုကော်မီတီမှ အတည်ပြုသည်။

အမည် ဦးစောရွှေ လက်မှတ် ၆၀၂၆ နေ့စွဲ ၂၀၂၀.၀၅.၀၇



၁၂။ပုံစံ ၈ ၄ ကျေးရွာဖွံ့ဖြိုးရေးစီမံကိန်းလုပ်ငန်းခွဲရွေးချယ်ခြင်းပုံစံ

ပုံစံ - ၈ - ၄ ကျေးရွာအုပ်စုစီမံကိန်းလုပ်ငန်းခွဲရွေးချယ်ခြင်းပုံစံ (Form PC 4)

လမ်းညွှန်ချက်၊ စီမံကိန်းလုပ်ငန်းခွဲရွေးချယ်မှုအစည်းအဝေးပြီးနောက်တွင် ကျေးရွာအုပ်စုမှ CF/TF တို့၏ အကူအညီရယူ၍ ကျေးရွာစီထောက်ကော်မတီမှ လက်မှတ်ရေးထိုးပြီး အဆိုပါပုံစံအား ပြည့်စုံအောင်ဖြည့်သွင်းရမည်။ ဤပုံစံအား ပြည့်စုံစွာဖြည့်သွင်းပြီးပါက ကျေးရွာအုပ်စုဖွံ့ဖြိုးတိုးတက်ရေးစီမံချက်တွင် TPC သို့မဟုတ်ရန်အတွက် နောက်ဆက်တွဲအဖြစ် ထားရှိရမည်။ CF မှ ကျေးရွာတစ်ရွာချင်းစီ၏ စီမံကိန်းလုပ်ငန်းခွဲစဉ်ရာ အချက်အလက်များကို MIS သို့ ထည့်သွင်းရမည်။ (၁၈ခုနှစ်စီမံကိန်းလုပ်ငန်းခွဲ ဖလှယ်ကိုင်သော ကျေးရွာများ မပါဝင်ပါ။)

ကျေးရွာစည်ရွာရေးရာ/ရန်ထမ်းအမည် - ဒေါ်အေးအေး ညွှန်ကြားရေးမှူး

နေ့စွဲ - ၁၆.၀၈.၂၀၁၇

ပြည်နယ်/တိုင်း - စစ်ကိုင်း၊ မြို့နယ် - ပုသိမ်

ကျေးရွာအမည်	ဆောင်ရွက်မည့် လုပ်ငန်းများ	အတိုင်းအတာ	ခန့်မှန်း တိုက်ရိုက် အကျိုးစီးပွားနှင့် ရှိသူများ	အဆိုပြုတင်ပြသူ	စီမံကိန်းမှ ထည့်သွင်းမှု	ခန့်မှန်းကုန်ကျစရိတ်		စုစုပေါင်း
						ကျေးရွာမှ ထည့်သွင်းမှု	အခြားထည့်သွင်းမှု (ဖော်ပြပါ) ထည့်သွင်းမှု အမည်/အဖွဲ့	
အင်း	ဖွံ့ဖြိုးရေးလမ်းဆွဲရေး၊ မြေအခြေခံရေးရာ၊ မြေအခြေခံရေးရာ	၂၀၀၀ x ၂၂၄၇	၈၇ - ၁၁၅ ၄ - ၃၀ ၅ - ၂၄၅	<input type="checkbox"/> ကျား <input type="checkbox"/> မ ဧကား+ မ	၂၀၅၅၆၄၀၀			၂၀၅၅၆၄၀၀
				<input type="checkbox"/> ကျား <input type="checkbox"/> မ ဧကား+ မ				
				<input type="checkbox"/> ကျား <input type="checkbox"/> မ ဧကား+ မ				
				<input type="checkbox"/> ကျား <input type="checkbox"/> မ ဧကား+ မ				
				<input type="checkbox"/> ကျား <input type="checkbox"/> မ ဧကား+ မ				
				<input type="checkbox"/> ကျား <input type="checkbox"/> မ ဧကား+ မ				

စက်ဝန်းအားအမှတ်ဖြစ်ပေးပါ။ (V) စက်ဝန်း(၁) စက်ဝန်း(၂) စက်ဝန်း(၃) စက်ဝန်း(၄)

ကျေးရွာအုပ်စု - ဒေါ်အေးအေး

ရာထူး ကျေးရွာအုပ်စု စီ/ထောက်ကော်မတီ ဥက္ကဋ္ဌ အမည် လက်မှတ် ရက်စွဲ
ဒေါ်အေးအေးအေး အေး ၂၀.၀၈.၂၀၁၇



၁၃။အစည်းဝေးမှတ်တမ်းများ



လူထုပဟိုပြုမိမိကိန်း

စစ်ကိုင်းဒေသကြီး၊ ပင်လည်ဘူးမြို့နယ်

ကျေးရွာအစည်းအဝေးမှတ်တမ်း

ကျေးရွာ နို့ရွာ
 ကျေးရွာအုပ်စု နို့ရွာ
 အစည်းအဝေးပြုလုပ်သည့်နေရာ ကျေးရွာအစည်းအဝေးအောက်
 အစည်းအဝေးပြုလုပ်သည့်နေ့ရက် ၂၀၂၁.၁၀.၂၀.၂၀၂၁
 အစည်းအဝေးပြုလုပ်သည့် အကြောင်းအရာ စီမံကိန်း၊ စီမံခန့်ခွဲခြင်းနှင့် စောင့်ရှောက်ရေး၊
 စွမ်းဆောင်ရည်

အစည်းအဝေးတက်ရောက်သူဦးရေ။ ။ ကျား(၃၈)ဦး၊ မ(၂၂)ဦး= (၆၀)ဦး
 ရည်ညွှန်းချက်။ ဆွေးနွေးချက်၊ ဆုံးဖြတ်ချက်၊ သဘောတူညီချက်၊ မှတ်တမ်းတင်သူ ပါဝင်ရမည်။

စစ်ကိုင်း၊ ကိုင်းဒေသကြီး၊ ကသာခရိုင် ပင်လည်ဘူးမြို့နယ်

နို့ရွာ ကျေးရွာအုပ်စု နို့ရွာကျေးရွာ ဘဏ်စက်ကြီးကျောင်းရပ်ကွက်
 ပင်လည်ဘူးမြို့နယ် စီမံကိန်း၊ စီမံခန့်ခွဲခြင်းနှင့် စောင့်ရှောက်ရေး၊ စွမ်းဆောင်ရည်
 အစည်းအဝေးကို ကျင်းပ ပြုလုပ်ခဲ့ပါသည်။ အဆိုပါ အစည်းအဝေးတွင်
 ကျေးရွာအစည်းအဝေးဝန်ထမ်းများ အဖွဲ့အစည်းများ ပြောကြားပြီး စီမံကိန်းလုပ်
 နည်းစဉ်အရ ကျေးရွာအစည်းအဝေး စက်အားသည့် စီမံကိန်းလုပ် ထောင်ရွက်
 ကြံ့ခိုင် ပြောကြားခဲ့ပါသည်။
 ထို့နောက် စီမံကိန်း၏ ရည်ရွယ်ချက်နှင့် စီမံကိန်းအ
 နာကျင်အခါများကို ကျေးရွာအစည်းအဝေး အဖွဲ့အစည်း ဆွေးနွေးခဲ့ကြပါ
 သည်။ ကျေးရွာအစည်းအဝေးကို တင်ပြခဲ့ရာမှ ကျေးရွာအစည်း
 စီမံကိန်းများကို ကျေးရွာအစည်း သဘောတူညီပြီး ကိုယ်ကျင့် စီမံကိန်းပေးပို့



ဝခူများကို မိမိတို့နှင့် စွမ်းချက်ခွဲခြားပါသည်။

ကျေးရွာ၏ ဆက်အခဲများကို ဖော်ထုတ်နိုင်ရန် ကျေးရွာ၏
ဂူဖွဲ့ဆန်းစစ်ချက်များကို ပြုလုပ်ခဲ့ခြင်းပါသည်။ ဂူဖွဲ့ဆန်းစစ်ချက်များပြုလုပ်ရာ
တွင် အမျိုးသား၊ အမျိုးသမီးများ၏ ဆက်အခဲများကို ဖော်ထုတ်နိုင်ခဲ့
ကြပါသည်။

အထက်ပါဆွေးနွေးချက်များအပေါ်တွင် စောနုကန်ဆန်းများကို စွမ်းချက်
ခြင်း၊ ကျေးရွာ၏ ဆက်အခဲများကို ပူးပေါင်းဖော်ထုတ်နိုင်ခြင်းများကို ဆုံး
ဖြတ် သဘောတူခဲ့ကြပါသည်။

မှတ်တမ်းတင်သူ

ဒေါ်သန်းသန်းညို
စောနုကန်ဆန်း
နယ်မြေရေးရာ



လူထုပဟိုပြုစီမံကိန်း
စစ်ကိန်းဒေသကြီး၊ ပင်လည်ဘူးမြို့နယ်

ကျေးရွာအစည်းအဝေးမှတ်တမ်း

ကျေးရွာ နို့ဇွာ
 ကျေးရွာအုပ်စု နို့ဇွာ
 အစည်းအဝေးပြုလုပ်သည့်နေရာ သွား၊ ဝေးကွင်း၊ ကျေးရွာ၊ အလယ်
 အစည်းအဝေးပြုလုပ်သည့်နေ့ရက် ၁၅.၁၀.၂၀၂၁
 အစည်းအဝေးပြုလုပ်သည့် အကြောင်းအရာ ကေကေအတီဖွဲ့စည်းခြင်း၊ နှစ်ခြင်းလုပ်ငန်းခြံ၊ ကျေးရွာအစည်း

အစည်းအဝေးတက်ရောက်သူဦးရေ။ ။ ကျား (၃၆) ဦး၊ မ (၂၄) ဦး = (၆၀) ဦး
 ရည်ညွှန်းချက်။ ဆွေးနွေးချက်၊ ဆုံးဖြတ်ချက်၊ သဘောတူညီချက်၊ မှတ်တမ်းတင်သူ ပါဝင်ရမည်။

ပင်လည်ဘူးမြို့နယ် ၊ နို့ဇွာအုပ်စု ၊ နို့ဇွာကျေးရွာ အစည်း

ဝေးကွင်း၊ ကျေးရွာ၊ အလယ် ဝေးကွင်း ဖွဲ့စည်းခြင်း၊ အစည်း၊ အဝေးတွင် ကေကေ
 ဝေးကွင်း၊ စီမံကိန်းများကို သဘောတူ ဖြစ်ပြီး ကေကေ ဝေးကွင်းများ အစီအစဉ်၊ ဝေးကွင်း
 များကို ဂွင်းဖြည့် လိုက်လံလေ့လာ လုပ်ဆောင်ရန် ဤသောအခါ ဖွဲ့စည်း ကျေးရွာများ
 ဖွဲ့စည်းပေး သဘော ကျသော အခါ မိမိတို့အဖို့ ကျေးရွာ အစည်း အဖွဲ့အစည်း
 ပါသည်။

လုပ်ငန်းခြံ ကျေးရွာတွင် ကျေးရွာ အစည်း အဖွဲ့အစည်း စီမံကိန်းသည်
 များကို ကျေးရွာအစည်း လုပ်ငန်းခြံများကို ကျေးရွာ အစည်း အဖွဲ့အစည်း
 စီမံကိန်းမှ မလုပ်ဆောင် ဖြစ်သော အခါ ကျေးရွာ အစည်း အဖွဲ့အစည်းများ
 ကို အခြားအဖွဲ့၊ အစည်း များနှင့် ပူးပေါင်း ဆောင်ရွက် မှုများကို ဆောင်ရွက်
 စွက် ဖြစ်နိုင် ပြန်လျှင် အကျိုးကျေးဇူး ကျေးရွာ အစည်း အဖွဲ့အစည်း စီမံကိန်းသည်



ထို့ပြင် အသက်မွေးဝမ်းကြေးခွင့် ပေးသကဲ့သို့ သီးခြားအဖွဲ့များ၊
 ဆိုးရွားမှု၊ စားသောက်ဆိုင်၊ စီးပွားရေး လုပ်ဆောင်မှု၊ ဝင်ငွေများကို
 ဦးတည် အတွက် ကျေးဇူးပြု လှူဒါန်းချက် ပစ္စည်း အသုံး အဆောင်၊ သစ်
 ဝါး များ လှူဒါန်း ဆွေးနွေးခဲ့ကြပါသည်။ စီမံကိန်း ပထမဗဟို၊ ဒုတိယဗဟို၊
 တတိယဗဟို မှ လုပ်ဆောင်ထားသော လုပ်ငန်းခွဲများ လှူဒါန်း ပြုလုပ်ပေး
 ပြင်ဆင်ဆုံးဖြတ်မှုများ ဆွေးနွေးခဲ့ကြပါသည်။

အထက်ပါဆွေးနွေးချက်များ အပေါ်တွင် ကော်မတီ ဖွဲ့စည်းကာ တွင်
 မူလကော်မတီ များသည် တာဝန်များ ခွဲဝေပေး လုပ်ဆောင်မှု ဖြစ်ကြောင်း
 ကျေးဇူးပြု တင်ပြရန် တွင် ကော်မတီ ဝင်ငွေများမှ လှူဒါန်း ဆက်လက် လုပ်ဆောင်
 ဦးတည်ကြောင်း ဖြစ်ပါသည်။ မူလ ကော်မတီ ဝင်ငွေများကို ဆက်လက် အကောင်အထည်
 ဖြည့်ဆည်းပေးသော တာဝန် ဖြစ်ပါသည်။

လုပ်ငန်းခွဲ များ ကျေးဇူးပြု တွင် ဦးစားပေးအင်အားစု (စ)
 ဆိုင် ဖွဲ့စည်း ချုပ် ထားပြီး အင်အားစု လှူဒါန်း နှင့် စာသင်
 ကျေးဇူးဝမ်းကြေး ဆိုင်များ ဖွဲ့စည်း လုပ်ငန်းများ လုပ်ဆောင်
 ဦးတည် ထားပြီး များ ပေးပါက တာဝန်များ ဖြစ်ကြောင်း၊ စီမံကိန်း ဗဟို
 ကျေးဇူးစု မှ လှူဒါန်း လုပ်ဆောင် ထားသော လုပ်ငန်းခွဲများ ကို ပြင်
 ဆင်ဆုံးဖြတ် ဆွေးနွေးမှု ဖြစ် ဆုံးဖြတ်ပေးသော တာဝန် ဖြစ်ပါသည်။

ဗဟိုကော်မတီ
 ဒေါ်သန်းစန်း
 ကျေးဇူးစု



၁၄။ ကဏ္ဍအလိုက်ဦးစားပေးဖွံ့ဖြိုးရေးလုပ်ငန်းစဉ်အနှစ်ချုပ်

၂၅၊ ၂၆၊ ၂၇

နောက်ဆက်တွဲ (၄)ခြားနားသောအပိုင်းများအတွက် ဦးစားပေးဖွံ့ဖြိုးရေးလုပ်ငန်းစဉ် အနှစ်ချုပ်

မူရင်းသည် VPSC တွင်ထားရှိရပါမည်။ အခြားဌာနများနှင့် ညှိနှိုင်းရန်အတွက် မိတ္တူအား TPIC သို့ပို့ရပါမည်။ MIS data အနေဖြင့် သွင်းရန်မလိုအပ်ပါ။

အဆင့်	လုပ်ငန်း	မည်သူဦးစားပေးလဲ	ကျေးဇူးပြုတာဝန်ခံသူ (သို့)အုပ်စု	ပြင်ပမှမည်သူ ထောက်ပံ့မလဲ	
အခြေခံအဆောက်အအုံ	၁	စာအုပ်များဖြန့်ဖြူး	<input checked="" type="checkbox"/> ကျား <input type="checkbox"/> မ		မူရင်းပုံနှိပ်ရေး (၂၀၁၅)
	၂	ပို့ချရေး၊ ဆက်သွယ်ရေးစနစ်များ	<input checked="" type="checkbox"/> ကျား <input type="checkbox"/> မ		မူရင်းပုံနှိပ်ရေး (၂၀၁၅)
	၃	ပို့ချရေးစနစ်များဖြန့်ဖြူး	<input checked="" type="checkbox"/> ကျား <input type="checkbox"/> မ		
	၄	စာအုပ်များစားသုံးရေး	<input checked="" type="checkbox"/> ကျား <input type="checkbox"/> မ		
	၅	ပို့ချရေးစနစ်များ	<input checked="" type="checkbox"/> ကျား <input type="checkbox"/> မ		
	၆	စာအုပ်များစားသုံးရေး	<input checked="" type="checkbox"/> ကျား <input type="checkbox"/> မ		
	၇	ပို့ချရေးစနစ်များ (ဆက်သွယ်ရေးစနစ်)	<input checked="" type="checkbox"/> ကျား <input type="checkbox"/> မ		
	၈		<input type="checkbox"/> ကျား <input type="checkbox"/> မ		
အသက်မွေးဝမ်းကျောင်းဖွံ့ဖြိုးရေး	၁	စာအုပ်များစားသုံးရေး	<input checked="" type="checkbox"/> ကျား <input type="checkbox"/> မ		
	၂	စာအုပ်များစားသုံးရေး	<input checked="" type="checkbox"/> ကျား <input type="checkbox"/> မ		
	၃	စာအုပ်များစားသုံးရေး	<input checked="" type="checkbox"/> ကျား <input type="checkbox"/> မ		
	၄	စာအုပ်များစားသုံးရေး	<input checked="" type="checkbox"/> ကျား <input type="checkbox"/> မ		
	၅	စာအုပ်များစားသုံးရေး	<input checked="" type="checkbox"/> ကျား <input type="checkbox"/> မ		
	၆	စာအုပ်များစားသုံးရေး	<input type="checkbox"/> ကျား <input type="checkbox"/> မ		
	၇		<input type="checkbox"/> ကျား <input type="checkbox"/> မ		
	၈		<input type="checkbox"/> ကျား <input type="checkbox"/> မ		



ကျမ်းပုဒ်အမျိုးအစား		ပညာရေး		အခြား	
၁	သစ်ပြင်၊ ဂွမ်ဆိုင်အေး၊ ဝါအောင်၊ ပီ မှ	<input checked="" type="checkbox"/>	ကျား	<input checked="" type="checkbox"/>	ကျား
၂	စိုက်ပျိုးရေး	<input checked="" type="checkbox"/>	ကျား	<input checked="" type="checkbox"/>	ကျား
၃	ဝါး၊ ဂွမ်ဆိုင် အေး၊ ဝါအောင်၊ ပီ၊ မှ	<input checked="" type="checkbox"/>	ကျား	<input checked="" type="checkbox"/>	ကျား
၄		<input type="checkbox"/>	ကျား	<input type="checkbox"/>	ကျား
၅		<input type="checkbox"/>	ကျား	<input type="checkbox"/>	ကျား
၆		<input type="checkbox"/>	ကျား	<input type="checkbox"/>	ကျား
၇		<input type="checkbox"/>	ကျား	<input type="checkbox"/>	ကျား
၈		<input type="checkbox"/>	ကျား	<input type="checkbox"/>	ကျား
၉		<input type="checkbox"/>	ကျား	<input type="checkbox"/>	ကျား
၁၀		<input type="checkbox"/>	ကျား	<input type="checkbox"/>	ကျား
၁	ကျောင်း၊ အုပ် / အုပ်	<input checked="" type="checkbox"/>	ကျား	<input checked="" type="checkbox"/>	ကျား
၂	သစ်အောင်၊ ဂွမ်ဆိုင်	<input checked="" type="checkbox"/>	ကျား	<input checked="" type="checkbox"/>	ကျား
၃		<input type="checkbox"/>	ကျား	<input type="checkbox"/>	ကျား
၄		<input type="checkbox"/>	ကျား	<input type="checkbox"/>	ကျား
၅		<input type="checkbox"/>	ကျား	<input type="checkbox"/>	ကျား
၆		<input type="checkbox"/>	ကျား	<input type="checkbox"/>	ကျား
၇		<input type="checkbox"/>	ကျား	<input type="checkbox"/>	ကျား
၈		<input type="checkbox"/>	ကျား	<input type="checkbox"/>	ကျား
၉		<input type="checkbox"/>	ကျား	<input type="checkbox"/>	ကျား
၁၀		<input type="checkbox"/>	ကျား	<input type="checkbox"/>	ကျား
၁	ကျန်း၊ ပြင်၊ ဝါး၊ ဝါး	<input checked="" type="checkbox"/>	ကျား	<input checked="" type="checkbox"/>	ကျား
၂		<input type="checkbox"/>	ကျား	<input type="checkbox"/>	ကျား
၃		<input type="checkbox"/>	ကျား	<input type="checkbox"/>	ကျား
၄		<input type="checkbox"/>	ကျား	<input type="checkbox"/>	ကျား
၅		<input type="checkbox"/>	ကျား	<input type="checkbox"/>	ကျား
၆		<input type="checkbox"/>	ကျား	<input type="checkbox"/>	ကျား
၇		<input type="checkbox"/>	ကျား	<input type="checkbox"/>	ကျား