

ပြည်ထောင်စုသမ္မတ မြန်မာနိုင်ငံတော်အစိုးရ
စိုက်ပျိုးရေး၊ မွေးမြူရေးနှင့် ဆည်မြောင်းဝန်ကြီးဌာန
(ကျေးလက်ဒေသဖွံ့ဖြိုးတိုးတက်ရေးဦးစီးဌာန)



လူထုဗဟိုပြု စီမံကိန်း

လူထုဗဟိုပြုစီမံကိန်း
(တတိယနှစ်စက်ဝန်း)

ကျေးရွာဖွံ့ဖြိုးရေးအစီအစဉ်
Village Development Plan

နန်းမန်းကျေးရွာ၊ အလယ်ဒိန်ကင်းကျေးရွာအုပ်စု
ပလက်ဝမြို့နယ်၊ ချင်းပြည်နယ်

၂၀၁၈ ခုနှစ်၊ မတ်လ

မာတိကာ

စာမျက်နှာ

၁။ မြို့နယ်မြေပုံ

၁

၂။ ကျေးရွာမြေပုံ(တည်နေရာ)

၂-၅

၃။ အုပ်စုတွင်ပါဝင်သောကျေးရွာများစာရင်း

၆

၄။ ကျေးရွာအခြေခံအချက်အလက်များ(ကျေးရွာသမိုင်းကြောင်း)

၇-၈

၅။ လူထုပူးပေါင်းပါဝင်သော လူမှုဆန်းစစ်ခြင်းနှင့် အကဲဖြတ်ခြင်းလုပ်ငန်းစဉ် (PSA/ PRA) အကျဉ်းချုပ်ဇယား

၉

၆။ ကျေးရွာဖွံ့ဖြိုးရေးအစီအစဉ်အတွက်အသုံးပြုခဲ့သော PRA Tools များနှင့်တစ်ခုချင်းစီအတွက်သုံးသပ်ချက်များ (အသုံးပြုခဲ့သော PRA Tools တစ်ခုချင်းစီ၏ အမည်များရေးရန်)

၁၀ - ၂၅

၇။ ကော်မတီဝင်များရွေးချယ်ခြင်းနှင့် ကျေးရွာဖွံ့ဖြိုးရေးအစီအစဉ် ဆောင်ရွက်မှုမှတ်တမ်းဓါတ်ပုံများ (၂ - ၃ ပုံထက်မများစေရန်)

၂၆-၂၇

၈။ ကျေးရွာအချက်အလက် (ပုံစံ - ၁)

၂၈-၃၀

၉။ စီမံကိန်းစက်ဝန်းအချိန်ဇယား (ပုံစံ - ၂)

၃၁-၃၂

၁၀။ ကျေးရွာဖွံ့ဖြိုးရေးဦးစားပေးအစီအစဉ် (ပုံစံ - ၃)

၃၃-၃၄

၁၁။ ကျေးရွာအုပ်စု စီမံကိန်းလုပ်ငန်းခွဲရွေးချယ်ခြင်း (ပုံစံ - ၄)

၃၅-

၁၂။ အစည်းအဝေးမှတ်တမ်းများ

၃၆-၃၉

၁၃။ ကဏ္ဍအလိုက်ဦးစားပေးဖွံ့ဖြိုးရေးလုပ်ငန်းစဉ်များ

၄၀-၄၁

ပလက်ဝမြို့နယ်အညွှန်းပြမြေပုံ



ရည်ညွှန်းချက်

ရခိုင်ပြည်နယ်

- ၁။ နိုင်ငံတော်နယ်နိမိတ်
- ၂။ ပြည်နယ်နယ်နိမိတ်
- ၃။ မြို့နယ်နယ်နိမိတ်
- ၄။ မြို့/အုပ်စု/ကျေးရွာ / /
- ၅။ မြစ်/ချောင်း
- ၆။ ကျေးရွာတည်စု
နယ်နိမိတ်

(နိဗ္ဗာန်ကျောင်းကျောင်း၊ ကျောင်းကျောင်း)

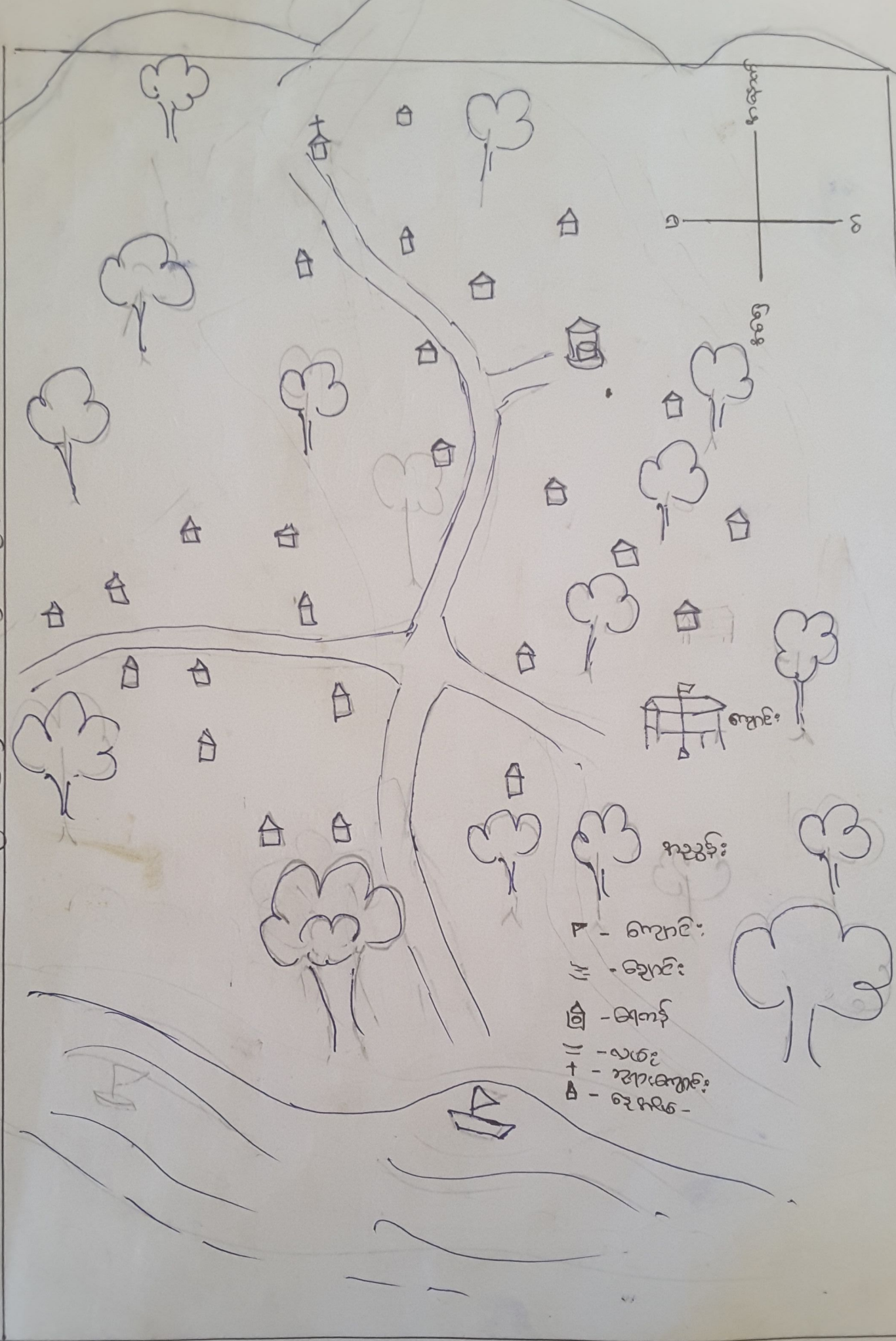

- ▲ - ကျောင်း
- ◻ - ကျောင်း
- 🏠 - ကျောင်း
- - လမ်း
- ✚ - ကျောင်း
- ▲ - ကျောင်း

ဒီပဲခဲးမြို့နယ်အတွင်းရှိ အခြေခံအဆောက်အအုံများ



ဒီဒီးမန့် : ကျေးဇူး ဖြေပုံ ဆုံးသတ်ချက်

ဒီဒီးမန့် : ကျေးဇူးသည် နှစ်ပေါင်း (၁၅) ကျော် ဖွဲ့စည်း
ဘေးကင်းစွာ ဆောင်ရွက်ခဲ့ပြီး ဝမ်းသာစွာ နိဂုံးချုပ် ဖြစ်ပြီး ချစ်ခင်ရင်းနှီး
ယှဉ်တွဲလုပ်ကိုင်ကာ ကျေးဇူးကို လည်း ကျေးဇူးတင်စွာ ဖြစ်ခဲ့ပြီး ချစ်ခင်
တရားတော်အဖြစ် ဖြစ်ပါသည်။

ဒီဒီးမန့်သည် ၂၀၁၆ ခုနှစ်တွင် ဝမ်းသာစွာ
ပွယ်ကျေးတောင် : မွန်ကန်တော် နှင့် နှစ်ပေါင်း (၁၅) ကျော်
ကျေးဇူးတော်အား နိဂုံးချုပ် လုပ်ဆောင် နှစ်ပေါင်း (၁၅) ကျော်
အား အမှတ်မထင် ဖြစ်ပေမည် စွဲစွဲလျက် ချစ်ခင်ရင်းနှီး
ဖွဲ့စည်းပေးခဲ့ပြီး ကျေးဇူး ပူးပေါင်းဆောင်ရွက်ခဲ့ပြီး နှစ်ပေါင်း (၁၅) ကျော်
ကျေးဇူး ဆုံးသတ်ပါသည်။ နှစ်ပေါင်း (၁၅) ကျော်
ပူးပေါင်း ဆောင်ရွက်ခဲ့ပြီး တရားတော်အဖြစ် ဖြစ်ပြီး ချစ်ခင်ရင်းနှီး
ဖွဲ့စည်းပေးခဲ့ပြီး ကျေးဇူးတော်အဖြစ် ဖြစ်ပြီး ချစ်ခင်ရင်းနှီး
ဖွဲ့စည်းပေးခဲ့ပြီး ကျေးဇူးတော်အဖြစ် ဖြစ်ပြီး ချစ်ခင်ရင်းနှီး

အလယ်အလတ်အဖွဲ့များ စာရင်း

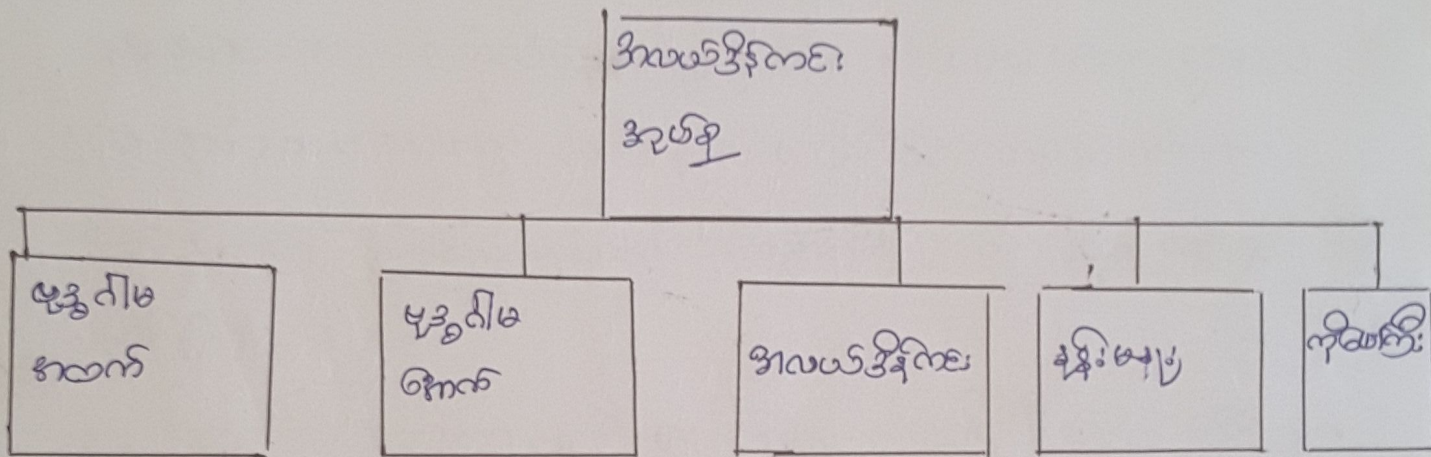

၇

၆

၅

ဒုတိယပုဒ် : ကျေးဇူးတင်စာ

ဒုတိယပုဒ် : ကျေးဇူးတင်စာများမှာ မှ တစ်ဘက်ကတည်း
သော်လည်း စာပေ သမိုင်းတို့က မရှိ သည့် ကွယ်လွန်သွားသည့်
စာ ပြန်လည်ပေါ်ပေါက်လာပြီး နောက်ပိုင်းတွင် ဒုတိယပုဒ် : ကျေးဇူးတင်စာ
သဘောထားလေးပါးတွင် ၂၀၁၆ ခု ဖြစ်၍ ဖြစ်လာသည့်အခါက
နိမိတ်ပစ္စည်း န-ဖ.က မူလပုဒ် : ကျေးဇူးတင်စာ) ကို ၂၀၁၆ ခုတွင်
လွှတ်ပြန်ခဲ့သည်။

ကျေးဇူးတင်စာ (၁၅၄) ၊ ဖြစ်ပေါ်လာခြင်း
ဖွဲ့စည်းပုံအားဖြင့် ၊ ကျေးဇူးတင်စာ မှာ ကျေးဇူးတင်စာ
ဖွဲ့စည်းပုံအားဖြင့် ကျေးဇူးတင်စာ ဖြစ်သည်။

ဒုတိယပုဒ် : ကျေးဇူးတင်စာ သည် ပိုမိုသော ဒီဇိုင်း
ပုံစံဖြင့် ဖွဲ့စည်းပုံအားဖြင့် ၊ ၁၉၉၀ ခုနှစ် ဖြစ်ပေါ်လာပြီး
ကျေးဇူးတင်စာ ဖြစ်သည်။

ဒုတိယပုဒ် : ကျေးဇူးတင်စာ ၊ ကျေးဇူးတင်စာ ၊
ကျေးဇူးတင်စာ ၊ ကျေးဇူးတင်စာ ၊ ကျေးဇူးတင်စာ ၊

ကျေးဇူးတင်စာ
ဒုတိယပုဒ်

ရွေးကောက်ပွဲစနစ် = ဒီမိုကရေစီ
 စည်းကမ်းချက် = အထောက်အကူပြုပေးခြင်း
 ဖွဲ့စည်းပုံ = လက်တွေ့ကျကျ
 ရက်စွဲ = ၂၃

အစည်းအဝေးအမျိုးအစား	အစည်းအဝေးအမျိုးအစား			ရက်စွဲ	လုပ်ငန်းစဉ်
	က	ခ	ဂ		
လူ့အဖွဲ့ဝင်များ လူ့အဖွဲ့ဝင်များ အဖွဲ့ဝင်များ (CPRA)	၁၀	၁၄	၁၄	၂၃-၁၁-၁၃	* ရွေးကောက်ပွဲစနစ် • ရွေးကောက်ပွဲစနစ် • ရွေးကောက်ပွဲစနစ်
လူ့အဖွဲ့ဝင်များ လူ့အဖွဲ့ဝင်များ အဖွဲ့ဝင်များ (CPRA)	၁၅	၁၈	၂၂		• ရွေးကောက်ပွဲစနစ် • ရွေးကောက်ပွဲစနစ် • ရွေးကောက်ပွဲစနစ်
ဒီမိုကရေစီ ရွေးကောက်ပွဲစနစ် အဖွဲ့ဝင်များ	၁၅	၂၀	၂၂		• ရွေးကောက်ပွဲစနစ် • ရွေးကောက်ပွဲစနစ် • ရွေးကောက်ပွဲစနစ်

ဗြိတိသျှကျမ်းကျမ်း၊ ပုဒ်စုံအရ ဗြိတိသျှကျမ်းအတွက် သက်တမ်းခြေရာ

စဉ်	နာမည်	ဗြိတိသျှကျမ်းအတွက် ဗြိတိသျှ ပုဒ်စုံ	နာမည်
၁။	ဦးအိုင်ဆန်	ဥယျာဉ်ကင်းစင် + နား + ဝါး + အင် + ဝက် + ဝေ	ဥပဇာတိ
၂။	ဦးကံဆန်း	။	
၃။	ဦးလှစောင့်	။	
၄။	ဦးလှစောင့်	။	
၅။	ဦးကျော်စွန်း	။	
၆။	ဦးမိုးသာအောင်	။	
၇။	ဦးကျော်စွန်း	။	အသက်လက်
၈။	ဦးကျော်စွန်း	။	
၉။	ဦးကျော်စွန်း	။	
၁၀။	ဦးကျော်စွန်း	။	
၁၁။	ဦးကျော်စွန်း	။	
၁၂။	ဦးကျော်စွန်း	။	
၁၃။	ဦးကျော်စွန်း	။	အခြား
၁၄။	ဦးကျော်စွန်း	။	
၁၅။	ဦးကျော်စွန်း	။	
၁၆။	ဦးကျော်စွန်း	။	
၁၇။	ဦးကျော်စွန်း	။	
၁၈။	ဦးကျော်စွန်း	။	
၁၉။	ဦးကျော်စွန်း	။	
၂၀။	ဦးကျော်စွန်း	။	
၂၁။	ဦးကျော်စွန်း	။	
၂၂။	ဦးကျော်စွန်း	။	
၂၃။	ဦးကျော်စွန်း	။	

ခိုင်မာစွာ ဖြစ်ပျက်မှုများကို ဖြစ်နိုင်စွမ်းရှိစွာ ဆန်းစစ်ခြင်း နှင့် အရေးကြီးမှု

ခိုင်မာစွာ ဖြစ်ပျက်မှုများသည် အကျိုးရှိစွာ ဆန်းစစ်ခြင်းသည် အရေးကြီးစွာ ဆန်းစစ်ခြင်း ဖြစ်သည်။ ဖြစ်ပျက်မှုများကို ဆန်းစစ်ခြင်းသည် အရေးကြီးစွာ ဆန်းစစ်ခြင်း ဖြစ်သည်။ ဖြစ်ပျက်မှုများကို ဆန်းစစ်ခြင်းသည် အရေးကြီးစွာ ဆန်းစစ်ခြင်း ဖြစ်သည်။

အရေးကြီးစွာ ဆန်းစစ်ခြင်းသည် အရေးကြီးစွာ ဆန်းစစ်ခြင်း ဖြစ်သည်။ ဖြစ်ပျက်မှုများကို ဆန်းစစ်ခြင်းသည် အရေးကြီးစွာ ဆန်းစစ်ခြင်း ဖြစ်သည်။ ဖြစ်ပျက်မှုများကို ဆန်းစစ်ခြင်းသည် အရေးကြီးစွာ ဆန်းစစ်ခြင်း ဖြစ်သည်။

အရေးကြီးစွာ ဆန်းစစ်ခြင်းသည် အရေးကြီးစွာ ဆန်းစစ်ခြင်း ဖြစ်သည်။ ဖြစ်ပျက်မှုများကို ဆန်းစစ်ခြင်းသည် အရေးကြီးစွာ ဆန်းစစ်ခြင်း ဖြစ်သည်။ ဖြစ်ပျက်မှုများကို ဆန်းစစ်ခြင်းသည် အရေးကြီးစွာ ဆန်းစစ်ခြင်း ဖြစ်သည်။

ବିବିଧ ପଦାର୍ଥର ପ୍ରାୟ: ୨୦ ମିନିଟ୍‌ରେ ଗଠନ କରିବା

ନିର୍ଦ୍ଦେଶାବଳୀ

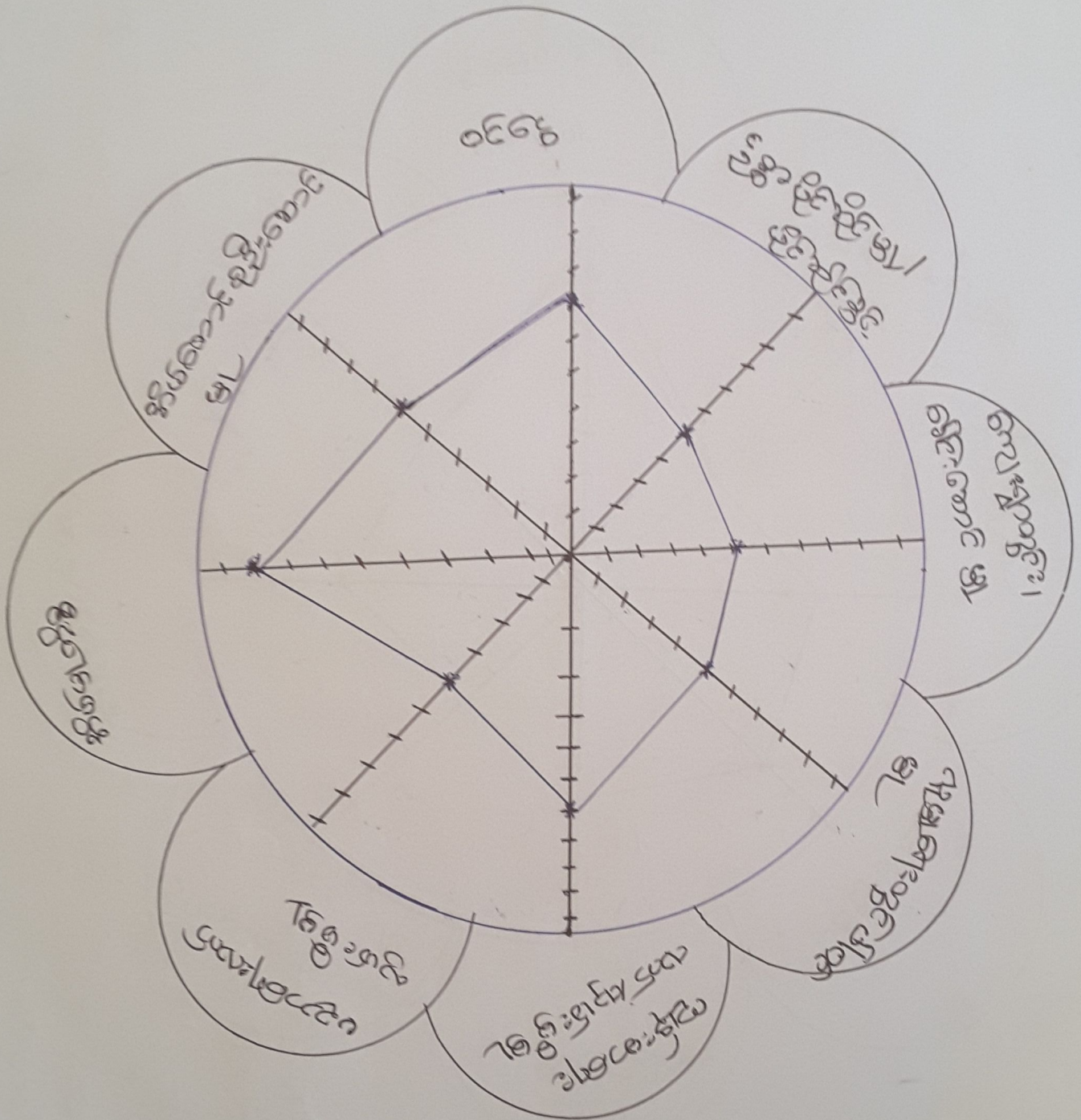

සමස්ත ප්‍රතිඵලයක් ලෙසින් සාරාංශයක් ලෙසින් සකස් කිරීමේදී

සමස්ත ප්‍රතිඵලයක් ලෙසින් සාරාංශයක් ලෙසින් සකස් කිරීමේදී

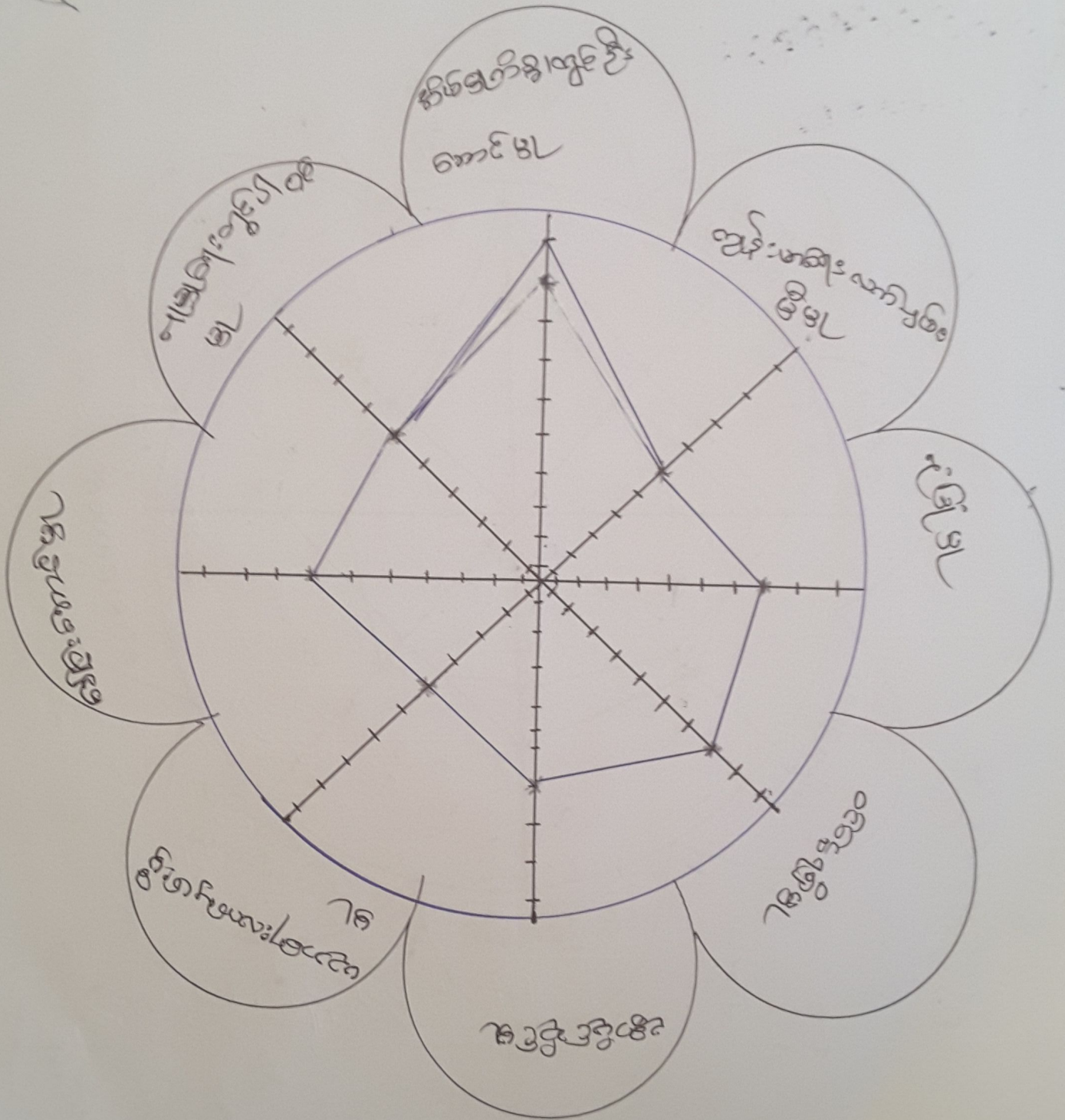

နိဗ္ဗာန်ရောက်အောင် ဆည်းပူး နည်းပညာ

နိဗ္ဗာန်ရောက်အောင် ဆည်းပူး နည်းပညာ ဆည်းပူးခြင်းဖြင့်သာ
ဖြစ်ပျက်သော နိဗ္ဗာန်ရောက်ခြင်း၏ အခြေအခင်းမှာ မဟာဗျာဠာ၊ မဟာဗျာဠာ၊ မဟာဗျာဠာ
ဦးဆောင်၍ ၊ စင်စစ် စာသင်ခြင်း၊ အကယ်အတတ်မှ နှိုးဆော်ကာ သင်ပေးခြင်း
ဆိုလိုပါသည်။ ၊ နိဗ္ဗာန်ရောက်ခြင်း မဟာဗျာဠာ နိဗ္ဗာန်ရောက်ခြင်းဖြစ်ပြီး
မဟာဗျာဠာ နိဗ္ဗာန်ရောက်ခြင်းမှာ စင်စစ် မဟာဗျာဠာ၏ နိဗ္ဗာန်ရောက်ခြင်း
နိဗ္ဗာန်ရောက်ခြင်း မဟာဗျာဠာ နိဗ္ဗာန်ရောက်ခြင်း မဟာဗျာဠာ နိဗ္ဗာန်ရောက်ခြင်း
စာအုပ်ဖြင့် ၊ အနိစ္စရပ် မဟာဗျာဠာ နိဗ္ဗာန်ရောက်ခြင်း စာအုပ်ဖြင့် ၊ စင်စစ်
ဆိုသောအခါ နိဗ္ဗာန်ရောက်ခြင်းဖြစ်ပါသည်။

နိဗ္ဗာန်ရောက်အောင် ဆည်းပူး နည်းပညာ ဆည်းပူးခြင်းဖြင့်သာ
နိဗ္ဗာန်ရောက်အောင် ဆည်းပူး နည်းပညာ ဆည်းပူးခြင်းဖြင့်သာ
နိဗ္ဗာန်ရောက်အောင် ဆည်းပူး နည်းပညာ ဆည်းပူးခြင်းဖြင့်သာ
နိဗ္ဗာန်ရောက်အောင် ဆည်းပူး နည်းပညာ ဆည်းပူးခြင်းဖြင့်သာ
နိဗ္ဗာန်ရောက်အောင် ဆည်းပူး နည်းပညာ ဆည်းပူးခြင်းဖြင့်သာ
နိဗ္ဗာန်ရောက်အောင် ဆည်းပူး နည်းပညာ ဆည်းပူးခြင်းဖြင့်သာ
နိဗ္ဗာန်ရောက်အောင် ဆည်းပူး နည်းပညာ ဆည်းပူးခြင်းဖြင့်သာ
နိဗ္ဗာန်ရောက်အောင် ဆည်းပူး နည်းပညာ ဆည်းပူးခြင်းဖြင့်သာ

എന്നും 16 കണത്തോളം വെട്ടി

കുറിയെടുത്തുവെട്ടി

കുറിയെടുത്തുവെട്ടി		കുറിയെടുത്തുവെട്ടി		കുറിയെടുത്തുവെട്ടി	
1/	കുറിയെടുത്തുവെട്ടി	1/	കുറിയെടുത്തുവെട്ടി	1/	കുറിയെടുത്തുവെട്ടി
2/	കുറിയെടുത്തുവെട്ടി	2/	കുറിയെടുത്തുവെട്ടി	2/	കുറിയെടുത്തുവെട്ടി
3/	കുറിയെടുത്തുവെട്ടി	3/	കുറിയെടുത്തുവെട്ടി	3/	കുറിയെടുത്തുവെട്ടി
4/	കുറിയെടുത്തുവെട്ടി	4/	കുറിയെടുത്തുവെട്ടി	4/	കുറിയെടുത്തുവെട്ടി
5/	കുറിയെടുത്തുവെട്ടി	5/	കുറിയെടുത്തുവെട്ടി	5/	കുറിയെടുത്തുവെട്ടി

စိုက်ပျိုးရေးနှင့် မြေဩဇာမြှင့်တင်ရေး ဘဏ္ဍာရေး ဦးစီးဌာန

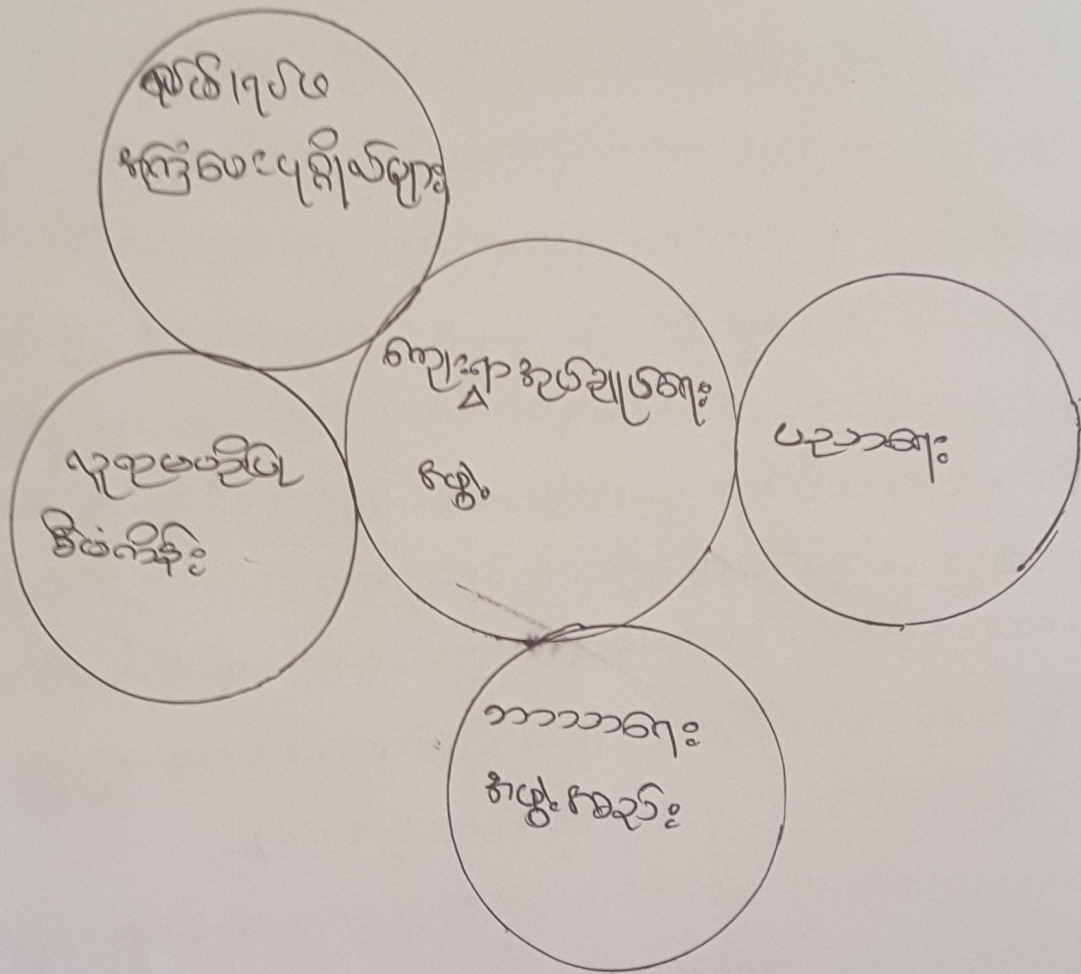

အမျိုးသမီးများ၏အခက်ခဲ. ယေဘုယျအားဖြင့် အောက်ဖော်ပြပါက

အမျိုးသမီး

၁။	အမျိုးသမီးများ၏ အခက်ခဲ.
၁.	မူလတန်းကျောင်းဆောင် အခက်ခဲ.
၂.	ဆောက်လုပ်ရေး အခက်ခဲ.
၃.	အားကစားကွင်း အခက်ခဲ.
၄.	မူလတန်းကျောင်းဆောင်၊ အဆင့်မြင့် အခက်ခဲ.

၁။	အမျိုးသမီးများ၏ အခက်ခဲ.
၁.	မူလတန်းကျောင်းဆောင် ၅ နှစ် ၅ နှစ်
၂.	ဆောက်လုပ်ရေး ၅ နှစ် ၅ နှစ်
၃.	အားကစားကွင်း ၅ နှစ် ၅ နှစ်
၄.	မူလတန်းကျောင်းဆောင်၊ အဆင့်မြင့် ၅ နှစ် ၅ နှစ်

အမျိုးသားများ၏ အခက်အခဲ ဝေဖန်ခြင်း မျှော်မှန်းချက်

မှတ်ချက်

၁။	အမျိုးသားများအခက်
၂။	မူလအားဖြင့် ကျောင်းဆောင် အခက်ခဲ
၃။	ဆောင်ရွက်ပုံစံ ကျခက်
၄။	အားကစားကွင်း အခက်ခဲ
၅။	ကျောင်းဆောင် ဖွဲ့စည်းပုံစံ အခက်ခဲ

၁။	အမျိုးသားများ၏ မျှော်မှန်းချက်
၂။	မူလအားဖြင့် ကျောင်းဆောင် ၇ နှစ် ၇ နှစ်
၃။	ဆောင်ရွက်ပုံစံ ၇ နှစ် ၇ နှစ်
၄။	အားကစားကွင်း ၇ နှစ် ၇ နှစ်
၅။	ကျောင်းဆောင် ဖွဲ့စည်းပုံစံ ၇ နှစ် ၇ နှစ်

Handwritten text at the top of the page, possibly a title or header.

Handwritten text below the top line.

Handwritten text block in the middle of the page.

Large handwritten text block at the bottom of the page.

Handwritten marks or symbols at the bottom center.

နန်းမနူးကျေးရွာ၊ ဒုတိယအကြိမ် ကျေးရွာအစည်းအဝေးမှတ်တမ်းဓာတ်ပုံ



၂၆

ခိုင်မာမှု၊ တွေးခေါ်ထက်ထမ်းစွာ စာရေးဆရာ

စဉ်	ဝန်ထမ်းအမည်	လုပ်ငန်းတာဝန်	အသက်	အသက်	ကျမ်းဂန်	အခြားအချက်	က	ခ	ကျေးဇူးပြု
၁။	ဦးကျော်လင်းထက်	စီမံကိန်းဦးစီးဌာန	၃၈၄	၂၅	၂/၉	အထက်တန်း	✓		ခန့်အပ်
၂။	ဒေါ်နန်းစာ		"	၂၅	၂/၉	မူလတန်း		✓	"
၃။	ဦးစိုစာ	စောင့်ကြည့်ရေး / ကြီးကြပ်ရေး	၃၈၄	၃၆	"	အထက်တန်း	✓		"
၄။	ဒေါ်မင်းဆန်း		"	၃၆	"	မူလတန်း		✓	"
၅။	ဦးလှစာ	ဝယ်ယူရေး / ဆက်သွယ်ရေး	၃၈၄	၃၄	"	အထက်တန်း	✓		"
၆။	ဦးစိုစာ		"	၃၄	"	မူလတန်း	✓		"
၇။	ဒေါ်အောင်အောင်		"	၃၃	"	"		✓	"
၈။	ဦးလှစာ	အထွေထွေရေး / ကော်မတီ	၃၈၄	၄၅	"	မူလတန်း	✓		"
၉။	ဒေါ်ဥဒါ		"	၃၃	"	အထက်တန်း		✓	"
၁၀။	ဦးစိုစာ	စောင့်ကြည့်ရေး / ဆက်သွယ်ရေး	၃၈၄	၂၅	"	မူလတန်း	✓		"
၁၁။	ဒေါ်စာစာ		"	၃၆	"	အထက်တန်း		✓	"
၁၂။	ဦးကျော်စာ	လုပ်ငန်းလုပ်ထမ်းရေး / ဒါယကဆိုင်ရာ	၃၈၄	၃၆	"	အထက်တန်း	✓		"
၁၃။	ဒေါ်လှစာ		"	၃၂	"	မူလတန်း		✓	"
၁၄။	ဦးစာစာ	ကျေးဇူးတင်စာရေး		၂၅	"	အထက်တန်း	✓		"

၃၃

ပုံစံ - ၈ - ၁ ကျေးရွာအခြေခံအချက်အလက်များ (Form PC 1)

လမ်းညွှန်ချက်။ ကျေးရွာတစ်ရွာသို့ ပထမဆုံးမိတ်ဆက်ခရီး သွားရောက်သောအခါ လူထုစည်းရုံးရေးမှူးသည် ကျေးရွာ ခေါင်းဆောင်များအား ကျေးရွာအချက်အလက်များကို မေတ္တာရပ်ခံ၍ တောင်းခံရသည်။ ဤအချက်အလက်များကို စီမံကိန်း မိတ်ဆက်အစည်းဝေးမတိုင်မီတောင်းခံရမည်။ စီမံကိန်းမိတ်ဆက်အစည်းဝေးတွင် လူထုစည်းရုံးရေးမှူးသည် ဤအချက်အလက် များအား စစ်ဆေးပြီး မှန်ကန်အောင်ပြုလုပ်ရမည်။ ပြီးနောက်တွင် လူထုစည်းရုံးရေးမှူးမှ သတင်းအချက်အလက်ထံသို့ Tablets မှ တဆင့် ဖြည့်သွင်းရမည်။

ကျေးရွာခေါင်းဆောင် အမည် ဦးခင်မာ	ကျေးရွာခေါင်းဆောင်၏ ဖုန်းနံပါတ်	လူထုစည်းရုံးရေးမှူး၏ အမည် ဦးကျွတ်ဇော်
ပြည်နယ်၊တိုင်းဒေသကြီး၊ ချင်း	မြို့နယ်၊ ပုသိမ်	ကျေးရွာအုပ်စု၊ အလယ်ဒိန်
		ကျေးရွာ ခိုဒိုးမန့်

က။ လူဦးရေ

လူမျိုးစု	အိမ်ထောင်စုအရေအတွက်	ကိုးကွယ်သည့်ဘာသာ	အိမ်ထောင်စုအရေအတွက်
လူမျိုးစု (၁) ချင်း	၂၅	ဘာသာ (၁) ဘုရားယုံ	၂၅
လူမျိုးစု (၂) အိန္ဒိယ	၄	ဘာသာ (၂) ဗုဒ္ဓ	၄
လူမျိုးစု (၃) -----	..	ဘာသာ (၃) -----	..
လူမျိုးစုရော -----		ဘာသာရော -----	
အခြား:			
	အရေအတွက်		
မသန်စွမ်းသူများ:	၁		
သက်ကြီးရွယ်အိုများ (၆၅ နှစ် နှင့် အထက်)	၃		
စစ်ဘေးရှောင်			

	အမျိုးသား (အရေအတွက်)	အမျိုးသမီး (အရေအတွက်)
လူဦးရေ		
လူမျိုးစု (၁) ချင်း	၆၀	၈၂
လူမျိုးစု (၂) အိန္ဒိယ	၆	၆
လူမျိုးစု (၃) -----		
အခြား:		
အိမ်ထောင်စုဦးစီး	၂၅	၄

(ခ) အခြေခံအဆောက်အအုံ အသုံးအဆောင်များ

စာသင်ကျောင်း	အမှတ် ခြံပေါ်	ကျန်းမာရေး	အမှတ် ခြံပေါ်	ဘာသာရေး အဆောက် အအုံများ	အမှတ် ခြံပေါ်
အထက်တန်းကျောင်း	<input type="checkbox"/>	ဆေးရုံ	<input type="checkbox"/>	စေတီ	<input type="checkbox"/>
အလယ်တန်းကျောင်း	<input type="checkbox"/>	ကျန်းမာရေးဌာန	<input type="checkbox"/>	ဘုန်းကြီးကျောင်း	<input type="checkbox"/>
မူလတန်းကျောင်း	<input checked="" type="checkbox"/>	ကျန်းမာရေးဌာနခွဲ	<input type="checkbox"/>	ဟိန္ဒူဘုရားကျောင်း	<input type="checkbox"/>
ပူကြိုကျောင်း	<input type="checkbox"/>	ဆေးပေးခန်း	<input type="checkbox"/>	ခရစ်ယာန်ကျောင်း	<input checked="" type="checkbox"/>
အခြား	<input type="checkbox"/>	အခြား	<input type="checkbox"/>	ဗလီ	<input type="checkbox"/>
				အခြား	<input type="checkbox"/>
မှတ်ချက်		မှတ်ချက်		မှတ်ချက်	

(ဂ) ကျွမ်းကျင်သူများမှတ်တမ်း (ကျေးရွာတွင်နေထိုင်သော သို့မဟုတ် တခြားရွာမှလာရောက်သော ကျွမ်းကျင်သူများ)

(၁) စာသင်ကျောင်း			(၂) ကျန်းမာရေး			(၃) လက်မှုပညာရှင်		
	ရွာတွင်နေ ထိုင်သူ	အခြားရွာမှ လာသူ		ရွာတွင်နေ ထိုင်သူ	အခြား ရွာမှ လာသူ		ရွာတွင် နေထိုင်သူ	အခြား မှလာ
မူလတန်းပြဆရာ/မ	<input type="checkbox"/>	<input checked="" type="checkbox"/>	ဆရာဝန်	<input type="checkbox"/>	<input type="checkbox"/>	လက်သမား	<input type="checkbox"/>	<input checked="" type="checkbox"/>
အထက်တန်းပြဆရာ/မ	<input type="checkbox"/>	<input type="checkbox"/>	လက်ထောက် ကျန်းမာရေးမှူး	<input type="checkbox"/>	<input type="checkbox"/>	ပန်းရံ	<input type="checkbox"/>	<input type="checkbox"/>
အလယ်တန်းပြဆရာ/မ	<input type="checkbox"/>	<input type="checkbox"/>	အမျိုးသမီးကျန်းမာရေး ဆရာမ	<input type="checkbox"/>	<input type="checkbox"/>	လျှပ်စစ်ကျွမ်းကျင်၊ မီးသမား	<input type="checkbox"/>	<input type="checkbox"/>
ပူကြိုဆရာ/မ	<input type="checkbox"/>	<input type="checkbox"/>	သားဖွားဆရာမ	<input type="checkbox"/>	<input type="checkbox"/>	ရေပိုက်သွယ်သူ	<input type="checkbox"/>	<input type="checkbox"/>
အခြား	<input type="checkbox"/>	<input type="checkbox"/>	ပြည်သူ့ကျန်းမာရေးလုပ်သား	<input type="checkbox"/>	<input type="checkbox"/>	စက်ပြင်ဆရာ	<input type="checkbox"/>	<input type="checkbox"/>
မှတ်ချက်			မှတ်ချက်			မှတ်ချက်		

(ဃ) ကျေးရွာသို့ ရောက်ရှိနိုင်သည့် လမ်းအခြေအနေ / ကျေးရွာတစ်ရွာသည် ၎င်း၏ ကျေးရွာအုပ်စုနှင့် ဆက်သွယ်ထားသော လမ်းအခြေအနေ (အောက်ပါတို့ကိုပိုင်းပါ)

ကျောက်ကြမ်းလမ်း ကတ္တရာလမ်း ကွန်ကရစ်လမ်း မော်တော်ဆိုင်ကယ်လမ်း
 ကျောက်ခင်းလမ်း မြေသားလမ်း လူသွားလမ်း အခြား ဂျေဗ်

(င) ကျေးရွာဖွံ့ဖြိုးမှုစီမံချက်

- (၁) လူထုဗဟိုပြုစီမံကိန်းမစတင်မီ ဤကျေးရွာတွင်ကျေးရွာဖွံ့ဖြိုးမှု စီမံချက်ရှိခဲ့ပါသလား? ပိုင်းပါ
ရှိပါသည် (မရှိပါ) / မသိပါ
- (၂) ရှိခဲ့ပါလျှင် ဤစီမံချက်ကို မည်သည့် ခုနှစ်တွင်ပြင်ဆင်ခဲ့ပါသနည်း? နှစ်----- / မသိပါ
- (၃) ဤစီမံချက်ကို မြို့နယ်မှအတည်ပြုခဲ့ပါသလား? ပြုခဲ့ပါသည် / မပြုခဲ့ပါ / မသိပါ

(စ) ခရီးအကွာအဝေး

- (၁) ဤကျေးရွာ၏ဗဟိုမှ ၎င်းကျေးရွာအုပ်စု၏ဗဟိုအထိ ခရီးမိုင်မည်မျှကွာဝေးသနည်း? မိုင်---၇--- / မသိပါ
- (၂) ဤကျေးရွာမှ ၎င်းကျေးရွာအုပ်စုဗဟိုအထိ သွားလာရာတွင်ကြာမြင့်သည့်အချိန်။ ၁၅မိနစ်

၂၆

ခြောက်သွေ့ရာသီတွင်ကြာချိန် ၃:၀၀ နာရီ ထော်လာဂျီ/မော်တော်ဆိုင်ကယ်/ခြေလျှင်/လာ/မော်တော်ဘုတ်/ အခြား -----
 ရိုးရာသီတွင်ကြာချိန် ၃ နာရီ ထော်လာဂျီ/မော်တော်ဆိုင်ကယ်/ခြေလျှင်/လာ/မော်တော်ဘုတ်/ အခြား ၀.၆၅

(ဆ) ပတ်ဝန်းကျင်ဆိုင်ရာ သဘာဝဘေးအန္တရာယ်
 ဤကျေးရွာတွင် ရေကြီးခြင်းကိုသို့ သဘာဝဘေးအန္တရာယ်ကျရောက်ဖူးခြင်း ရှိပါသလား။
 မရှိပါ ရှိပါသည် ရှိလျှင်ဖော်ပြပါ ----- ၀၅.၀၅.၂၀၁၆
 (ဇ) ကျေးရွာတွင် ဖွဲ့စည်းထားသော အဖွဲ့အစည်းများ
 လူထုဗဟိုပြုစီမံကိန်းမတိုင်မီ ဤကျေးရွာတွင် ကျေးရွာဖွံ့ဖြိုးရေးအတွက် အစိုးရ (သို့) ရွာသားများကိုယ်တိုင်(သို့) စီမံကိန်းတစ်ခုခုမှ ဖွဲ့စည်းထားသည့် အဖွဲ့အစည်းများရှိပါသလား။

(၁) ----- မရှိ -----
 (၂) -----

(ဈ) အထွေထွေအုပ်ချုပ်ရေး ဦးစီးဌာန (GAD) မှ မှတ်တမ်းတင်ထားခြင်း
 ဤကျေးရွာသည် အထွေထွေအုပ်ချုပ်ရေး ဦးစီးဌာန (GAD) မှ မှတ်တမ်းတင်ထားမှု ရှိပါသလား။
 မရှိပါ ရှိပါသည်

ကျေးရွာခေါင်းဆောင်	အမည်	-	<u>ဦးစိုလော</u>
	လက်မှတ်	<u>[Signature]</u>	နေ့စွဲ <u>၂၃.၀၅.၂၀၁၇</u>
လူထုစည်းရုံးရေးမှူး	အမည်		<u>ဦးဘုန်းစည်</u>
	လက်မှတ်	<u>[Signature]</u>	နေ့စွဲ <u>၂၃.၀၅.၂၀၁၇</u>

ပုံစံ - ၀ - ၂ - စီမံကိန်းစက်ဝန်းအချိန်ဇယား (PC 2)

လမ်းညွှန်ချက်၊ သက်ဆိုင်ရာလူထုစည်းရုံးရေးမှူး/လက်ထောက်နည်းပညာမှူးများမှ စီမံကိန်းစက်ဝန်းအဆင့်တစ်ခုစီပြီးစီးတိုင်း ကျေးရွာနှင့် ကျေးရွာအုပ်စုအတွက် ဤပုံစံကို ဖြည့်သွင်းရမည်။

စည်းရုံးရေးမှူး/ဝန်ထမ်း အမည် ဦး ဘုရားစိန်

နေ့စွဲ ၃၀.၁၁.၁၃

စက်ဝန်းအားအမှတ်ဖြစ်ပါ စက်ဝန်း(၁) စက်ဝန်း(၂) စက်ဝန်း(၃)

စက်ဝန်း(၄)

ပြည်နယ်/တိုင်း ချင်း မြို့နယ် ပယက်တ ကျေးရွာအုပ်စု အလယ်ဒီန ကျေးရွာ နန်းပေနေ

စီမံကိန်းဆောင်ရွက်မှုအဆင့်များ	နေ့စွဲ		အစည်းအဝေးတွင်တက်ရောက်သူအရေအတွက်					အိမ်ထောင်စုပေါင်း	အိမ်ထောင်စု %
	စတင်သည့်နေ့	ပြီးဆုံးသည့်နေ့	အမျိုးသားအရေအတွက်	အမျိုးသမီးအရေအတွက်	အိမ်ထောင်စုအရေအတွက်	လူမျိုးစုတက်ရောက်သူနှင့် လူမျိုးစုအမည်	အိမ်ထောင်စုပေါင်း		
၀။ ကျေးရွာစီမံကိန်း မိတ်ဆက်အစည်းအဝေး	၂၃.၁၁.၁၃	၂၃.၁၁.၁၃	၁၀	၁၃	၂၃	ချင်း ၂၁	၂၃	၆၃.၀၆%	
၂။ ကျေးရွာဖွံ့ဖြိုးရေး စီမံချက်ရေးဆွဲခြင်းအစည်းအဝေး	၂၄.၁၁.၁၃	၂၅.၁၁.၁၃	၁၁	၁၅	၂၆	ချင်း ၂၅	၂၆	၆၇.၃၀%	
၃။ ကျေးရွာအုပ်စု လုပ်ငန်းဆုံးဖြတ်ချက်ချသည့်အစည်းအဝေး	၃၀.၁၁.၁၃	၃၀.၁၁.၁၃	၂၀	၂၆	၄၆	ချင်း ၂၂	၄၆	၉၅.၅၆%	
၄။ မြို့နယ်အဆင့် စီမံကိန်းရေးဆွဲရေးနှင့် အကောင်အထည်ဖော်ရေးကော်မတီ၏									
ကျေးသည့် အစည်းအဝေး	၂၁.၂.၁၅	၂၁.၁၁.၁၅	၁၀	၅	၁၅	ချင်း ၁၅	၂၇	၅၅.၅၆%	
စီမံကိန်းအစည်းအဝေး	၂၁.၂.၁၅	၂၁.၁၁.၁၅	၁၀	၅	၁၅	ချင်း ၁၅	၂၇	၅၅.၅၆%	
စီမံကိန်းအစည်းအဝေး	၂၁.၂.၁၅	၂၁.၁၁.၁၅	၁၀	၅	၁၅	ချင်း ၁၅	၂၇	၅၅.၅၆%	

၆၇

ရေးအစီအစဉ် ရေးဆွဲခြင်း										
၆.၂။ ဝယ်ယူရေးအစီအစဉ် ရေးဆွဲခြင်း	၂၀-၂-၁၈	၂၀-၂-၁၈	၁၀	၅	၁၅	၅၆: ၁၅			၂၇	၅၅.၅၆%
၆.၃။ ဘဏ္ဍာရေးကုန်ကျမှု လျာထားအစီအစဉ် ရေးဆွဲခြင်း	၂၅-၂-၁၈	၂၅-၂-၁၈	၁၀	၄	-	၅၆: ၅၄			-	-
၆.၄။ ပြင်/ထိန်းအစီအစဉ် ရေးဆွဲခြင်း										
၇။ စီမံကိန်းလုပ်ငန်းခွဲ တိုးတက်မှု စောင့်ကြည့်အစည်းအဝေး										
၇.၁။ အစည်းအဝေး ပထမအကြိမ်										
၇.၂။ အစည်းအဝေး ဒုတိယအကြိမ်										
၇.၃။ အစည်းအဝေး တတိယအကြိမ်										
၈။ စီမံကိန်းလုပ်ငန်းခွဲ အပြီးသတ်စစ်ဆေးခြင်းအစည်းအဝေး										
၉။ လူထုစစ်ဆေးပွဲအစည်းအဝေး										

၂၇

ပုံစံ - ၀ - ၃ ကျေးရွာဖွံ့ဖြိုးရေး ဦးစားပေးအစဉ် (Form PC 3)

လမ်းညွှန်စက်၊ အဆင့်(၃) ကျေးရွာမှော်မှန်းချက်အစည်းအဝေး ပြီးဆုံးသောအခါ ကျေးရွာစီမံကိန်း အထောက်အကူပြု ကော်မတီသည် လူထုစည်းရုံးရေးပူးအကူအညီဖြင့် ဤပုံစံကိုပြည့်စုံအောင် ဖြည့်သွင်းရမည်။

လူထုစည်းရုံးရေးပူး/ဝန်ထမ်း အမည် ဦးကျော်

နေ့စွဲ ၂၅.၁၁.၁၃

စက်ဝန်းအား အမှတ်ခြစ်ပါ (✓) □ စက်ဝန်း(၀)
□ စက်ဝန်း(၂) □ စက်ဝန်း(၃) □ စက်ဝန်း(၄)

ပြည်နယ်/တိုင်း ဗဟို

မြို့နယ် ဟင်္သာတ

ကျေးရွာအုပ်စု နယ်မြေ

ကျေးရွာ ခပ်-မုဒုံ

က၊ အခက်အခဲအတားအဆီးများအားဆွေးနွေးခြင်း - ယခုလက်ရှိအခြေအနေတွင် ဤကျေးရွာဖွံ့ဖြိုးတိုးတက်ရေးအတွက် အဓိက အခက်အခဲအတားအဆီးများသည် မည်သည်များဖြစ်ပါသနည်း။ (အမျိုးသား/သမီး အနည်းဆုံးအခက်အခဲ ၅ ခုစီဖော်ပြပါ)

အမျိုးသား အဖွဲ့မှ တင်ပြသောအခက်အခဲအတားအဆီးများ		အမျိုးသမီး အဖွဲ့မှတင်ပြသောအခက်အခဲအတားအဆီးများ	
၀	မညာစွာ မျှလှတမှု မရှိခြင်း	၀	မူလအခြေအနေအထား
၂	လမ်းဆုံ၊ ဆုံ၊ ဆုံ - စီမံခန့်ခွဲမှု မရှိခြင်း	၂	စီမံခန့်ခွဲမှု မရှိခြင်း
၃	အားကစားကွင်း မရှိခြင်း	၃	အားကစားကွင်း မရှိခြင်း
၄	မူလအခြေအနေအထား မရှိခြင်း	၄	မူလအခြေအနေအထား မရှိခြင်း
၅		၅	

ခ၊ မျော်မှန်းခြင်း - နောင်လာမည့် (၅) နှစ် အတွင်း ကျေးရွာဖွံ့ဖြိုးရေး မျော်မှန်းလျာထားချက်များအား တင်ပြပါ။

အမျိုးသားအဖွဲ့မှ တင်ပြသောမျော်မှန်းချက်များ		အမျိုးသမီးအဖွဲ့မှ တင်ပြသောမျော်မှန်းချက်များ	
၀	မူလအခြေအနေအထား ၇ နှစ်	၀	မူလအခြေအနေအထား ၇ နှစ်
၂	လမ်းဆုံ၊ ဆုံ၊ ဆုံ - စီမံခန့်ခွဲမှု မရှိခြင်း	၂	လမ်းဆုံ၊ ဆုံ၊ ဆုံ - စီမံခန့်ခွဲမှု မရှိခြင်း
၃	အားကစားကွင်း ၇ နှစ်	၃	အားကစားကွင်း ၇ နှစ်
၄	မူလအခြေအနေအထား မရှိခြင်း ၇ နှစ်	၄	မူလအခြေအနေအထား မရှိခြင်း ၇ နှစ်
၅		၅	

ဂ၊ လူထုစီမံကိန်း၏ လာမည့် (၄) နှစ်အတွက် အကျုံးဝင်သော ဦးစားပေး ဖွံ့ဖြိုးတိုးတက်မှု လုပ်ငန်း အစီအစဉ်များအားဖော်ပြပါ။

အဆင့်	ကျေးရွာအတွက် ဦးစားပေး ဖွံ့ဖြိုးတိုးတက်မှု လုပ်ငန်းစဉ်များ	အဆိုပြုသူ (အမျိုးသားများ/ အမျိုးသမီးများ/အမျိုးသား+ အမျိုးသမီး)	ခန့်မှန်းကုန်ကျ စရိတ်	အကျိုးခံစားခွင့်ရှိသူ ခန့်မှန်းခြေ အရေအတွက်
၀	မူလအခြေအနေအထား မရှိခြင်း	က / မ	၅၆၅၀၀၀၀	၅၁ (၁၀၀၀) ဝေ
၂	စီမံခန့်ခွဲမှု မရှိခြင်း	က / မ	၂၄၀၀၀၀၀	၁၅၄ (၁၀၀၀) ဝေ
၃	အားကစားကွင်း မရှိခြင်း	က / မ	၇၆၀၀၀၀၀	၆၃ - မကွဲမြံရေး (၁၀၀၀)
၄	မူလအခြေအနေအထား မရှိခြင်း	က / မ	၄၀၀၀၀၀၀	၅၉ (၃၀)
၅				

ယ၊ လူထုစီမံကိန်း၏ လာမည့် (၄) နှစ်အတွက် အကျုံးမဝင်သော ဦးစားပေး ဖွံ့ဖြိုးတိုးတက်မှု လုပ်ငန်း အစီအစဉ်များအား ဖော်ပြပါ။

အဆင့်	ကျေးရွာအတွက် ဦးစားပေး ဖွံ့ဖြိုး တိုးတက်မှု လုပ်ငန်းစဉ်များ	အဆိုပြုသူ (အမျိုးသားများ/ အမျိုးသမီးများ/အမျိုးသား+ အမျိုးသမီး)	အခန်းကဏ္ဍ
၁	ရွာမင်းမရွာ၊ ကုတ်၊	ကျေးရွာ	
၂	ကျေးရွာ၊ ကုတ်	ကျေးရွာ	
၃			
၄			
၅			

ခေါင်းဆောင်၊ ကျေးရွာစီမံကိန်းအထောက်အကူပြုကော်မတီမှ အတည်ပြုသည်။

အမည် ဒေါ်ဇော်လင်းထွန်း လက်မှတ် [Signature] နေ့စွဲ ၂၅.၁၁.၂၀၁၇

ပုံစံ - ၈ - ၄ ကျေးရွာအုပ်စုစီမံကိန်းလုပ်ငန်းခွဲရွေးချယ်ခြင်းပုံစံ (Form PC 4)

လမ်းညွှန်ချက်။ စီမံကိန်းလုပ်ငန်းခွဲရွေးချယ်မှုအစည်းအဝေးပြီးနောက်တွင် ကျေးရွာအုပ်စုမှ CF/TF တို့၏ အကူအညီရယူ၍ ကျေးရွာစီထောက်တော်မတီမှ လက်မှတ်ယူယူပြီး အဆိုပါပုံစံအား ပြည့်စုံအောင်ဖြည့်သွင်းရမည်။ ဤပုံစံအား ပြည့်စုံစွာဖြည့်သွင်းပြီးပါက ကျေးရွာအုပ်စုမှ ဦးစီးထောက်ရေးစီမံချက်တွင် TPIC သို့ ယေပို့ရန်အတွက် ဧကန်ဆက်လက်တွဲဖက်ထားရှိရမည်။ CF မှ ကျေးရွာတစ်ရွာချင်းစီ၏ စီမံကိန်းလုပ်ငန်းခွဲဆိုင်ရာ အချက်အလက်များကို MIS သို့ ထည့်သွင်းရမည်။ (ယခုနှစ်စီမံကိန်းလုပ်ငန်းခွဲ မလုပ်ကိုင်သော ကျေးရွာများ မပါဝင်ပါ။)

ကျေးရွာစီမံကိန်း/ဝန်ထမ်းအမည် ဦးဘိုးလှ
 နေ့စွဲ ၃၀.၁၁.၁၇
 ပြည်နယ်/တိုင်း ချင်း မြို့နယ် ယဟာဝ
 စက်ဝန်းအားအမှတ်ခြစ်ပေးပါ။ (V) စက်ဝန်း(၁) စက်ဝန်း(၂) စက်ဝန်း(၃) စက်ဝန်း(၄)
 ကျေးရွာအုပ်စု အယယ်ဒွန်ကျေးရွာ

ကျေးရွာအမည်	ဆောင်ရွက်မည့် လုပ်ငန်းများ	အတိုင်းအတာ	ခန့်မှန်း တိုက်ရိုက် အကျိုးခံစားခွင့် ရှိသူများ	အဆိုပြုတင်ပြသူ	ခန့်မှန်းကုန်ကျစရိတ်		ရရပေါင်း
					စီမံကိန်းမှ ထည့်ဝင်မှု	အခြားထည့်ဝင်မှု (ဖော်ပြပါ) ထည့်ဝင်ငွေ အမည်/အဖွဲ့	
ကျွန်းကြီး (၁)	မက်စီနိုင်းစက်များ မောင်းနှင်ရေးကိရိယာများ ရေစက်များ	၁၀' x ၃၀' x ၁၂'	၂၁၃ ဦး	ကျေးရွာအုပ်စု	၅၀၀၀၀၀/-	-	
ကျွန်းကြီး (၂)	မက်စီနိုင်းစက်များ မောင်းနှင်ရေးကိရိယာများ	၂၀၀' x ၅'	၁၀၀ ဦး	ကျေးရွာအုပ်စု	၆၃၀၀၀၀/-	-	
ကျွန်းကြီး (၃)	မက်စီနိုင်းစက်များ မောင်းနှင်ရေးကိရိယာများ	၃၀' x ၁၂'	၄၀ ဦး	ကျေးရွာအုပ်စု	၅၅၀၀၀၀/-	-	
			၁၁၆	ကျေးရွာအုပ်စု			

ရက်စွဲ: ကျေးရွာအုပ်စု စီမံကိန်းစာတမ်းမှတ်ပုံစံ ၂၀၁၇
 အမည် လက်မှတ် ရက်စွဲ
ဦးဘိုးလှ
 ၂၀၁၇

စက်ဝန်း (၁) စက်ဝန်း (၂) စက်ဝန်း (၃) စက်ဝန်း (၄)

၂၀၁၇၊ ၁၈ ခုနှစ် လူထုဗဟိုပြုစီမံကိန်း (တတိယနှစ်စက်ဝိုင်း) အလယ်
ဒိန်ကင်း ကျေးရွာ အုပ်စု၊ ပထမအကြိမ် စီမံကိန်း မိတ်ဆက် အခန်းစာ

- ကျေးရွာ အမည် - နန်းမင်း
- အုပ်စုအမည် - စာပေဒီမိုကရေစီ
- နေရာ - ၈/တောင်အောက်

အခန်းစာစာတမ်းအတွက် သူများ (၁၅)၊ (၂၀)၊ (၂၅)၊ (၃၀)၊ (၃၅) နှင့်

စဉ် အခန်းစာစာတမ်း စာတမ်းများ

- ၁) အခန်းစာစာတမ်း ဖွဲ့စည်းပုံစံဖြင့် ပြောပြခြင်း
- ၂) ကျေးရွာ အုပ်ချုပ်ရေး အဖွဲ့မှ အဖွဲ့အစည်းများ စာတမ်း ပြောပြခြင်း
- ၃) လူထုဗဟိုပြုစီမံကိန်း၏ ရည်ရွယ်ချက် အား ဖွင့်ပြခြင်း
(လူထုစည်းရုံးရေးမှူး)
- ၄) စီမံကိန်း စက်ဝိုင်း အား ဖွင့်ပြခြင်း (လူထုစည်းရုံးရေးမှူး)
- ၅) စေတနာ့ဝန်ထမ်း ပြန်လည် ဖွဲ့စည်းပုံ အား ဖွင့်ပြခြင်း
- ၆) အခန်းစာစာတမ်း ရုပ်သိမ်းခြင်း

၂၀၁၂။ ၇၈ ခုနှစ် လူမှုစီးပွားဝန်ကြီးဌာန (ကော်ယဉ်) ဒုတိယအကြိမ် အစည်းအဝေး

စာစဉ်

ကျေးရွာအုပ်စု — စီးပွားရေး

ကုန်သွယ်ရေး — စီးပွားရေး

အစည်းအဝေးအမျိုးအစား — (ဒုတိယ) အကြိမ် (PRA) အစည်းအဝေး

ဆေးရွာ —

အစည်းအဝေးအမျိုးအစားအားလုံး ၂၀၁၂ ခုနှစ် ၂၀၁၂ ခုနှစ် ၂၀၁၂ ခုနှစ်

အစည်းအဝေးအမျိုးအစား

အစည်းအဝေး (၁) " အစည်းအဝေးအမျိုးအစား ဖွဲ့စည်းခြင်း "

အစည်းအဝေး (၂) နှစ် တွင် ဖွဲ့စည်းကြောင်း ကြေညာခြင်း

အစည်းအဝေး (၂) " အဖွဲ့အစည်းအဖွဲ့ "

ကျေးရွာအုပ်စုအဖွဲ့အစည်းအဖွဲ့ ၂ နှစ် အဖွဲ့အစည်း အဖွဲ့အစည်း အဖွဲ့အစည်း

အစည်းအဝေး (၃) " (PRA) လေ့လာရေးအဖွဲ့အစည်း "

(PRA tools) မှာ အစည်းအဝေး ဖြစ်ပေါ်လာရန်အတွက် လိုအပ်သည့် အဖွဲ့အစည်း လေ့လာရေး အဖွဲ့အစည်း အဖွဲ့အစည်း အဖွဲ့အစည်း

အစည်းအဝေး (၄) " ကော်ယဉ်အဖွဲ့အစည်း အဖွဲ့အစည်း ဖွဲ့စည်းခြင်း ဖြစ်ပေါ်လာခြင်း "

အစည်းအဝေး (၅) " ကော်ယဉ်အဖွဲ့အစည်း အဖွဲ့အစည်း ဖွဲ့စည်းခြင်း ဖြစ်ပေါ်လာခြင်း "

အစည်းအဝေး (၆) " ကော်ယဉ်အဖွဲ့အစည်း အဖွဲ့အစည်း ဖွဲ့စည်းခြင်း ဖြစ်ပေါ်လာခြင်း "

ကောသလ် မြားကိုတစ် ပေးအ နှစ်ပတ် ခြေချယ်သောကောသလ်တစ်
များ ကြောက်လန့် ရန်ကို ကြောက် နှာရသကော မှာ ကောသလ် မောင်
များ က ဖြစ်လျှင် နှာရသကော မှာ ပါသောပုဂ္ဂိုလ်

အစီအစဉ် (၈) " တော်ဖွား ဥက္ကဋ္ဌ် နှာရသကော မှာ ကောသလ်တစ် "
ကောသလ် နှာရသကော မှာ ကောသလ်တစ် ကောသလ်တစ်
ဦး ဖွားမြင် နှာရသကော မှာ ကောသလ်တစ် နှာရသကော မှာ
ပါသည်။

အစီအစဉ် (၉) " နှာရသကော မှာ ကောသလ်တစ် ကောသလ်တစ်
ကောသလ်တစ် ကောသလ်တစ် ကောသလ်တစ် ကောသလ်တစ်
ကောသလ်တစ် ကောသလ်တစ် ကောသလ်တစ် ကောသလ်တစ်

အစီအစဉ် (၁၀) ကောသလ်တစ် ကောသလ်တစ် ကောသလ်တစ် ကောသလ်တစ်
ဥက္ကဋ္ဌ် ၁ ကောသလ်တစ် ကောသလ်တစ်
၂ ကောသလ်တစ် ကောသလ်တစ် ကောသလ်တစ် ကောသလ်တစ်
ကောသလ်တစ် ကောသလ်တစ်

အစီအစဉ် (၁၁) ကောသလ်တစ် ကောသလ်တစ် ကောသလ်တစ် ကောသလ်တစ်

အစီအစဉ်
ဥက္ကဋ္ဌ်
(၂ ကောသလ်)

လူထု မယဉ်ပြုစီမံကိန်း - အလယ်ဒီဂျစ်တယ်
 ဒုတိယအဆင့်အစီအစဉ်
 အစည်းအဝေး

ရက်စွဲ: ၂၆/၁၁/၂၀၁၇

အွေးကောက်ရေးအဖွဲ့ချုပ် (၁) ။
 ၂၀၁၈-ခုနှစ် ထောက်ပံ့ရေး သိရှိရန် ဤအစည်းအဝေးအား
 အလယ်ဒီဂျစ်တယ် ဖွဲ့စည်းရေးအဖွဲ့ချုပ် - လိုအပ်ချက်များ

- ၁) ကိုဗေဇလီ အစည်းအဝေးခရီးစဉ် (၄၀' x ၂၅')
- ၂) ရန်ကင်း (၂၀၀' x ၆' x ၈') ဘောလုံးကွင်း
- ၃) အလယ်ဒီဂျစ်တယ် (၂၄' x ၁၈') ကျော် ဝါးစောက်ပျဉ်
- ၄) မုဒွင်ကွင်း (ရွာထဲကွင်း) စော့စော့ (၄) မြေ

အား ဝိ/ထောက်လောင်းရေး အဖွဲ့ဝင်များမှ အွေးကောက်ခံယူ
 သည်။

အွေးကောက်ရေးအဖွဲ့ချုပ် (၂) ။ အွေးကောက်ရေးအဖွဲ့ချုပ် (၁) ။ အဖွဲ့ဝင် (၄)

အား ၂၀၁၉-ခုနှစ် ထောက်ပံ့ရေးအဖွဲ့ဝင်များအား

ကိုဗေဇလီ ဖွဲ့စည်းရေးအဖွဲ့ဝင်များအား အဖွဲ့ဝင်များအား
 ၂၀၁၈-ခုနှစ် ထောက်ပံ့ရေးအဖွဲ့ဝင်များအား အဖွဲ့ဝင်များအား
 (၁)၊ (၂)၊ (၃) အား အဖွဲ့ဝင်များအား အဖွဲ့ဝင်များအား

အဖွဲ့ဝင်များ (၁) - ၂၀၁၈-ခုနှစ် ထောက်ပံ့ရေးအဖွဲ့ဝင်များအား
 အဖွဲ့ဝင်များ (၁) ။ အဖွဲ့ဝင်များ (၁) ။
 (၂) ။ (၃) အား အဖွဲ့ဝင်များအား အဖွဲ့ဝင်များအား
 အဖွဲ့ဝင်များအား အဖွဲ့ဝင်များအား

အဖွဲ့ဝင်များ (၂) ။ အဖွဲ့ဝင်များ (၂) ။ ၂၀၁၉-ခုနှစ် ထောက်ပံ့ရေး
 အဖွဲ့ဝင်များ မုဒွင်ကွင်း စော့စော့ (၄) မြေ
 ကွင်းများအား အဖွဲ့ဝင်များအား အလယ်ဒီဂျစ်တယ် ဖွဲ့စည်းရေးအဖွဲ့ချုပ်
 လိုအပ်ချက်များအား အဖွဲ့ဝင်များအား အဖွဲ့ဝင်များအား
 အဖွဲ့ဝင်များအား

အဝတ်အစား အဝတ်အစားများ

ဒီဇိုင်းများ

၁။ အမျိုးသားများ၏ အဝတ်အစား	၂။ အမျိုးသမီးများ၏ အဝတ်အစား
၁။ များလှမ်းကျော်စွာ ၇၅၅၅ အဝတ်အစား	၁။ များလှမ်းကျော်စွာ ၇၅၅၅ အဝတ်အစား
၂။ လောကသုံးစွဲ ၇၅၅၅ အဝတ်အစား	၂။ လောကသုံးစွဲ ၇၅၅၅ အဝတ်အစား
၃။ ဒီဂျစ်တယ်ကျွမ်းကျင်မှု ၇၅၅၅ အဝတ်အစား	၃။ ဒီဂျစ်တယ်ကျွမ်းကျင်မှု ၇၅၅၅ အဝတ်အစား
၄။ များလှမ်းကျော်စွာ ၇၅၅၅ အဝတ်အစား	၄။ များလှမ်းကျော်စွာ ၇၅၅၅ အဝတ်အစား

ဝတ်စုံများအားဖြင့်

၁။ အမျိုးသားများ၏ ဝတ်စုံများ	၂။ အမျိုးသမီးများ၏ ဝတ်စုံများ
၁။ များလှမ်းကျော်စွာ ၇၅၅၅	၁။ များလှမ်းကျော်စွာ ၇၅၅၅
၂။ လောကသုံးစွဲ ၇၅၅၅	၂။ လောကသုံးစွဲ ၇၅၅၅
၃။ ဒီဂျစ်တယ်ကျွမ်းကျင်မှု ၇၅၅၅	၃။ ဒီဂျစ်တယ်ကျွမ်းကျင်မှု ၇၅၅၅
၄။ များလှမ်းကျော်စွာ ၇၅၅၅	၄။ များလှမ်းကျော်စွာ ၇၅၅၅

ဝတ်စုံများ၏ အမျိုးအမည်များ

၁။ အမျိုးသားများ၏ ဝတ်စုံများ	၂။ အမျိုးသမီးများ၏ ဝတ်စုံများ
၁။ များလှမ်းကျော်စွာ ၇၅၅၅ အမျိုးအမည်	၁။ များလှမ်းကျော်စွာ ၇၅၅၅ အမျိုးအမည်
၂။ လောကသုံးစွဲ ၇၅၅၅ အမျိုးအမည်	၂။ လောကသုံးစွဲ ၇၅၅၅ အမျိုးအမည်
၃။ ဒီဂျစ်တယ်ကျွမ်းကျင်မှု ၇၅၅၅ အမျိုးအမည်	၃။ ဒီဂျစ်တယ်ကျွမ်းကျင်မှု ၇၅၅၅ အမျိုးအမည်
၄။ များလှမ်းကျော်စွာ ၇၅၅၅ အမျိုးအမည်	၄။ များလှမ်းကျော်စွာ ၇၅၅၅ အမျိုးအမည်

နိဒါန်းမရှိဘဲ ပြောရာ ရောက် နှိုင်း ဦးစား နေပြန် ပြောရန် သတိပြုရန်

နိဒါန်းမရှိဘဲ ပြောရာ ရောက် နှိုင်း ဦးစားပေး နေပြန် ပြောရာ
ရာ (PRA) စံနှုန်းအရ စာတမ်းရေးရာများကို ရရှိလာခြင်းဖြစ်သည်။
ထိုစံနှုန်း ၁) ကျောင်းအား ၂) ကျောင်းသား ၃) ကျောင်းဆရာများ ၄) ကျောင်း
ဒီပလိုမာနှင့် စာအုပ်ကို ထုတ်ဝေပါသည်။

ထို့ပြင် အခြား ပြောရာ ပြောရာ မှတ်တမ်းတင်ခြင်း
သည် နိဒါန်းများကို ဖော်ပြခြင်းဖြစ်သည်။ ၂၀၁၅ ခုနှစ် မြန်မာနိုင်ငံတော်
၂၀၁၅ ခုနှစ် ကျောင်းသား နှစ်ပတ်လည်စာတမ်းများကို ကျောင်းအတွက် ၅ နာရီ
မဟုတ် စီမံကိန်းအောက်တွင် ဖြစ် စီမံကိန်း ထုတ်ဝေခြင်းဖြစ်သည်။
ကျောင်းဆရာတော်များ၏ အကြံအစည်များကို ၂၀၁၅ ခုနှစ် ၂၀၁၅ ခုနှစ်
ကျောင်းဆရာတော်များ၏ အကြံအစည်များကို ၂၀၁၅ ခုနှစ် ၂၀၁၅ ခုနှစ်
ကျောင်းဆရာတော်များ၏ အကြံအစည်များကို ၂၀၁၅ ခုနှစ် ၂၀၁၅ ခုနှစ်
ကျောင်းဆရာတော်များ၏ အကြံအစည်များကို ၂၀၁၅ ခုနှစ် ၂၀၁၅ ခုနှစ်
ကျောင်းဆရာတော်များ၏ အကြံအစည်များကို ၂၀၁၅ ခုနှစ် ၂၀၁၅ ခုနှစ်
ကျောင်းဆရာတော်များ၏ အကြံအစည်များကို ၂၀၁၅ ခုနှစ် ၂၀၁၅ ခုနှစ်