



ပြည်ထောင်စုသမ္မတ မြန်မာနိုင်ငံတော်အစိုးရ
 စိုက်ပျိုးရေး၊ မွေးမြူရေးနှင့် ဆည်မြောင်းဝန်ကြီးဌာန
 ကျေးလက်ဒေသဖွံ့ဖြိုးတိုးတက်ရေးဦးစီးဌာန
 Community Driven Development Project

လူထုဗဟိုပြုစီမံကိန်း

ကျေးရွာဖွံ့ဖြိုးရေးအစီအစဉ်



နန်းဟေမြိုင် ရပ်ကွက်၊ မြိုင်ကြီးငူအထူးဒေသ (၁)

လှိုင်းဘွဲ့မြို့နယ်၊ ကရင်ပြည်နယ်။

၂၀၁၉ ခုနှစ်

မာတိကာ

<u>စဉ်</u>	<u>အကြောင်းအရာ</u>	<u>စာမျက်နှာ</u>
၁။	လှိုင်းဘွဲ့မြို့နယ်အခြေပြမြေပုံ	၃
၂။	ကျေးရွာမြေပုံ (တည်နေရာ)	၄
၃။	အုပ်စုတွင်ပါဝင်သော ကျေးရွာများစာရင်း	၅
၄။	ကျေးရွာအခြေခံအချက်အလက်များ (ကျေးရွာသမိုင်းကြောင်း)	၆
၅။	လူထုပူးပေါင်းပါဝင်သော လူမှုဆန်းစစ်ခြင်းနှင့် အကဲဖြတ်ခြင်း လုပ်ငန်းစဉ် (PSA/PRA) အကျဉ်းချုပ်ဇယား:	၇
၆။	ကျေးရွာဖွံ့ဖြိုးရေးအစီအစဉ်အတွက်အသုံးပြုခဲ့သော PRA tools တစ်ခုချင်းစီအတွက် သုံးသတ်ချက်များ	
	၁။ ကျေးရွာလူမှုရေးနှင့်အရင်းအမြစ်ပြမြေပုံ(Social Map)	၈
	၂။ ရာသီခွင်ပြပြကွဲဒီဇိုင်း(Seasonal Cleander)	၉
	၃။ ဥစ္စာဓနကြွယ်ဝမှုပြဇယား (Wealth Ranking)	၁၀
	၄။ ကျား၊မ ပင့်ကူအိမ်သုံးသပ်ခြင်း(Cob Web)	၁၁
	၅။ အရင်းအမြစ်အသုံးချမှုပုံစံပြဇယား(Asset Mapping)	၁၂
	၆။ အဖွဲ့အစည်းချိတ်ဆက်မှုပြဇယား (Veen Diagram).....	၁၃
၇။	ကော်မတီဝင်များရွေးချယ်ခြင်း.....	၁၄
၈။	ကျေးရွာအချက်အလက်များ(PC 1)	၁၅-၁၈
၉။	စီမံကိန်းစက်ဝန်းအချိန်ဇယား(PC 2)	၁၉
၁၀။	ကျေးရွာဖွံ့ဖြိုးရေးဦးစားပေးအစီအစဉ် (PC 3)	၂၀-၂၂
၁၁။	အစည်းဝေးမှတ်တမ်းများ:	၂၃-၂၄
၁၂။	ကျေးရွာဖွံ့ဖြိုးရေးအစီအစဉ် ဆောင်ရွက်မှုမှတ်တမ်း	၂၅-၂၆
၁၂။	ကဏ္ဍအလိုက်ဦးစားပေးဖွံ့ဖြိုးရေးလုပ်ငန်းစဉ်များ	၂၇-၂၈

၁။ လိုင်းဘွဲ့မြို့နယ်အခြေပြမြေပုံ

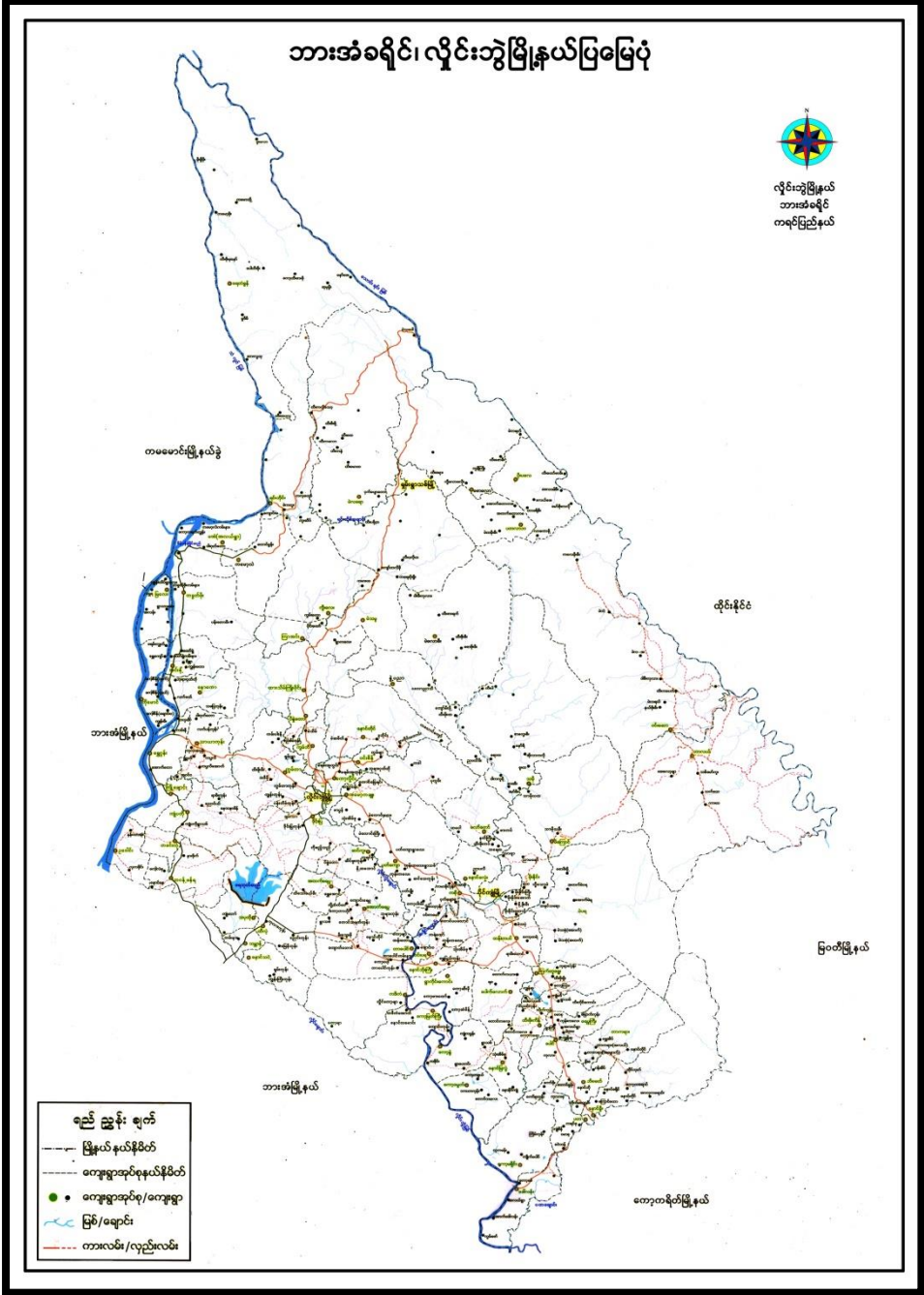

၂။ ကျေးဇူး မြေပုံ (တည်နေရာ)

၃။ အုပ်စုတွင် ပါဝင်သော ကျေးရွာစာရင်း

1. ကံ့ကော်မြိုင် ရပ်ကွက်
2. လင်းလွန်းမြိုင် ရပ်ကွက်
3. မြနန်းမြိုင် ရပ်ကွက်
4. မြတ်လေးမြိုင် ရပ်ကွက်
5. စုံဝဏ္ဏာမြိုင် ရပ်ကွက်
6. နှင်းဆီမြိုင် ရပ်ကွက်
7. ချယ်ရီမြိုင် ရပ်ကွက်
8. နန်းဟော်မြိုင် ရပ်ကွက်

၄။ ကျေးရွာသမိုင်းကြောင်း

ကျေးဇူးတော်ရှင် မူလမြိုင်ကြီးငူ ဆရာတော်ဘုရားကြီး ဘဒ္ဒန္တသုဇန ဦးဆောင်လမ်းညွှန်မှုကို အကြောင်းပြု၍ ကမမောင်း၊ အုန်းတော အရှေ့ဘက် သံလွင်မြစ်ကမ်းတစ်နေရာတွင် တောကြီးတစ်နေရာ ယခင်ကရှိခဲ့ဘူးပါ သည်။ ၎င်းတောကြီးသည် ယခုအခါ မြိုင်းကြီးငူပင် ဖြစ်။

မြိုင်ကြီးငူသည် ယခင်လူသွားလာရှားပါးသော ဝေဒသဖြစ်၍ အလွန်တရာမှ ထိန်းလန့်ကြောက်ရွံ့သဖွယ်ဖြစ် သော တောကြီးတစ်နေရာပင် ဖြစ်ပေသည်။ ၁၆၆၅- ခုနှစ်တွင် ထိုင်းနိုင်ငံ ဒုက္ခသည်စခန်းမှ ကရင်လူမျိုးနှင့် အခြားတိုင်းရင်းသားများအား မြိုင်ကြီးငူဆရာတော်ဘုရား၏ ဩဝါဒကို ခံယူ၍ ပြည်တော်ဝင် အဖြစ် မြိုင်ကြီးငူသို့ စတင်ပြန်လာခဲ့ပါသည်။

ထိုမှတစ်ပါး တိုင်းရင်းသားပေါင်းစုံ စုစည်းနေထိုင်သည့် ဒေသဖြစ်တဲ့အတွက်ကြောင့် စုံနဲ့သာမြိုင် ဆွေဆွေမြို့တော်မြိုင်ကြီးငူ အထူးဒေသ - ဟု မှဲ့ထွင် ခေါ်ဝေါ်ကြလေသည်။ မြိုင်ကြီးငူသည် တောကိုအကြောင်း ပြု၍ မှဲ့ထွင်ခေါ်ဝေါ်နေခြင်းအတွက်ကြောင့် တောပန်းများကို အကြောင်းပြု၍ ချယ်ရီမြိုင်၊ နန်းဟောမြိုင် စသည်ဖြင့် မြိုင်ကြီးငူမြို့တစ်ခုလုံး၏ ရပ်ကွက်ပေါင်းစုံကိုခြုံငုံပြီး မြိုင်ကြီးငူ- ဟုသာ ခေါ်ဝေါ်ကြပေ၏။

၎င်း နန်းဟောမြိုင် ရပ်ကွက်တွင် အိမ်ခြေ (၇၉) အိမ်၊ လူဦးရေ (၁၄၈) ဦး၊ ကျား (၁၄၈) ဦး၊ မ (၂၉၆) ဦးရှိသည့် အနက် တစ်ချို့အိမ်မှာ အိမ်ထောင်းစုစာရင်း ရပ်ကွက်မှူးထံသို့ မလာအပ်သေးသော အိမ်ခြေများလည်း ရှိသေးသည်။

အသေးစိတ်သိရှိလိုပါက နန်းဟောမြိုင် ရပ်ကွက် ၊ဒေါ်ခိုင်မာလာ ဖုန်း- (၀၉၇၆၆၉၆၅၉၉၃) သို့ ဆက်သွယ်မေးမြန်း နိုင်ပါသည်။

မှတ်တမ်းတင်
အေးမေတ္တာ မြိုင်ကြီးငူ

၅။ လူထုပူးပေါင်းပါဝင်သော လူမှုဆန်းစစ်ခြင်းနှင့်အကဲဖြတ်ခြင်းလုပ်ငန်းစဉ်
အကျဉ်းချုပ်ဇယား။

စဉ်	အသုံးပြုခဲ့သော PRA tool များ	ဦးတည်အုပ်စုများ	အစည်းအဝေး		အဓိကဆွေးနွေးချက်များ
			ကျား	မ	
၁	ကျေးရွာအရင်းအမြစ် ပြမြေပုံ (Social Map)	ရပ်မိရပ်ဖ၊ ကော်မတီဝင်များ၊ ကျေးရွာလူထုများ အားလုံး	၅	၁၆	အခြေခံအဆောက်အအုံများ၊ လမ်းပန်းဆက်သွယ်ရေးအခြေအနေ၊ လယ်ယာမြေများ၊ ကျေးရွာရှိ သဘာဝအရင်း အမြစ်များ။
၂	ရာသီခွင်ပြ ပြက္ခဒိန် (Seasonal Calendar)	ကော်မတီဝင်များ၊ အမျိုးသား၊ အမျိုးသမီး၊ ဆင်းရဲနွမ်းပါးသူများ	၄	၁၅	စီးပွားရေး၊ ဝင်ငွေရရှိမှု၊ ပွဲတော်ချိန်၊ ရာသီဥတု၊ ကျန်းမာရေးဆိုင်ရာ၊ ရေရရှိမှု။
၃	ဥစ္စာနေကြွယ်ဝမှုပြဇယား (Wealth Ranking)	အဆင်ပြေ၊ အလယ်အလတ်၊ အဆင်မပြေသော အုပ်စုများ	၄	၁၅	ကျေးရွာလူမှုစီးပွားရေးအခြေအနေကို ခွဲခြား သတ်မှတ်နိုင်ရေးအတွက် အခြေခံစံနှုန်း သတ်ရန် လူထုအားလုံး သဘောတူဆောင်ရွက် ခြင်း။
၄	ကျား၊မ ပင့်ကူအိမ်သုံးသပ်ခြင်း (Cob Web)	ကျေးရွာရှိ အမျိုးသားများနှင့် အမျိုးသမီးများ	၁၄	၃၆	အမျိုးသားနှင့် အမျိုးသမီး အခွင့်အရေးတန်းတူ ညီမျှမှု နှင့် မရရှိသည့် အကြောင်းအရင်းများ ကို ဖော်ထုတ်ခြင်း။
၅	အရင်းအမြစ် အသုံးချမှုပုံစံပြဇယား (Assest Mapping)	ကျေးရွာလူထုအားလုံး	၄	၁၅	ကျေးရွာရှိ သဘာဝအရင်းအမြစ်များ နှင့် လူမှုဆိုင်ရာအရင်း အမြစ်များအား မည်သူက အသုံးပြုပြီး မည်သူက ထိန်းချုပ် ထားရှိခြင်း။
၆	အဖွဲ့အစည်း ချိတ်ဆက်မှုပြ ဇယား (Veen Diagram)	ကျေးရွာအုပ်ချုပ်ရေးအဖွဲ့၊ ကျေးရွားဖွံ့ဖြိုးရေးလုပ် ဆောင် နေသည့်အဖွဲ့၊ ကျေးရွာလူထု	၄	၁၅	ကျေးရွာအတွင်းရှိ အဖွဲ့အစည်းများနှင့် မည်သို့သောလုပ်ငန်း များအတွက် မည်သည့် အဖွဲ့အစည်းများနှင့် ချိတ်ဆက်လုပ်ကိုင် ဆောင်ရွက်မှုရှိခြင်း။
၇	ကျေးရွာအခြေခံ အချက်အလက် (PC 1)	ရပ်ကွက်မှူး၊ အတွင်းရေးမှူး၊ လူထုဗဟိုပြုစီမံကိန်း ဝန်ထမ်းများ	၄	၁၅	အိမ်ခြေ၊ လူဦးရေ၊ လူမျိုးဘာသာ စသော လူမျိုးဘာသာ အခြေခံအချက်အလက်များ ဖော်ထုတ်ခြင်း။
၈	အခက်အခဲများ၊ မျှော်မှန်းချက်များ၊ ကျေးရွာဖွံ့ဖြိုးရေး ဦးစားပေးလုပ်ငန်း များ ဖော်ထုတ်ခြင်း	အမျိုးသား၊ အမျိုးသမီးနှင့် ကျေးရွာလူထုအားလုံး	၄	၁၅	ကျေးရွာတွင်း ရင်ဆိုင်နေရသော အခက်ခဲများ၊ ကျေးရွာလူ ထု၏မျှော်မှန်းချက်များ၊ ကျေးရွာ အတွက် ဦးစားပေးလုပ်ငန်း များဖော်ထုတ်ခြင်း။

၂။ရာသီခွင်ပြုပြင်ကွဲဒိန်(Seasonal Cleander)

ရာသီခွင်ပြု ပြုကွဲဒိန်

ကျေးရွာ - နန်းဟောမြိုင် ရပ်ကွက် မူးမိင်းပါဝင်ဆွေးနွေးသူ - ကျား (၄) ဦး၊ မ (၁၅) ဦး

ခါးကြောင်းအရာ	တန်ခိုး	လဆန်း	နွယ်	မိုးခါး	မိုးခါး	ဆောင်းလဆန်း	ဆောင်းလဆန်း	မိုးခါး	မိုးခါး	မိုးခါး	မိုးခါး	မိုးခါး
ရာသီခွင်												
ရေဖျက်ဖျက်	-	-	-	-	-	-	-	-	-	-	-	-
ပွဲတော်												
ဝင်ငွေ/ထွက်ငွေ	₹	₹	₹	₹	₹	₹	₹	₹	₹	₹	₹	₹
အားလပ်ရက်												
အားလပ်ရက်	-	-	-			-	-	-	-	-	-	-

ရာသီခွင်ပြု ပြုကွဲဒိန် ဆွေးနွေးခြင်း နှင့် ဆန်းစစ်ခြင်း

ကျေးရွာ - နန်းဟောမြိုင် ရပ်ကွက် အုပ်စု - မြင်းကြီးငူအထူးဒေသ (၁)
 မူးမိင်းပါဝင်ဆွေးနွေးသူ ဦးရေ - ကျား (၄) ဦး၊ မ (၁၅) ဦး

- သဘာဝဘေးအန္တရာယ်များကျရောက်ခြင်းကြောင့် ရေကြီးမှုများ ဖြစ်ပေါ်သဖြင့် သောက်သုံးရေ သောက်သုံးရေသန့်ရှင်းမှုများ မရ၍ ဝမ်းပျက်ဝမ်းလျှောခြင်း၊ အဆိပ်ရှိသော ပိုးမွှားများ၏ အန္တရာယ် ကြုံရခြင်း၊ ရေတိုက်စားမှုခံရခြင်း။
- အသက်မွေးဝမ်းကြောင်းအနေဖြင့် လယ်ယာလုပ်ကိုင်ခြင်း၊ ကိုင်းလုပ်ကိုင်ခြင်း၊ ရေလုပ်ငန်းများ ဖြစ်သော စက်လှေမောင်းခြင်း၊ ထင်းဆယ်ခြင်း၊ သဲ၊ ကျောက် စုပ်ယူခြင်းများ လုပ်ကိုင်ခြင်း။
- ဝင်ငွေများသည် စားသောက်ရန် ဖူလုံရုံမျှသာရှိပါသည်။
- ရာသီအလိုက် အလုပ်ကိုင်များ ရှိပြီး တစ်ရာသီတွင် နှစ်ပတ်ခန့် အလုပ်များကြသည်။
- ရာသီအလိုက် ပွဲတော်များ ကျင်းပကြပြီး ဘာသာရေးနှင့် သက်ဆိုင်သော ပွဲများ ကျင်းပကြသည်။

၄။ ကျားမ ပင့်ကူအိမ်သုံးသပ်ခြင်း (Cob Web)

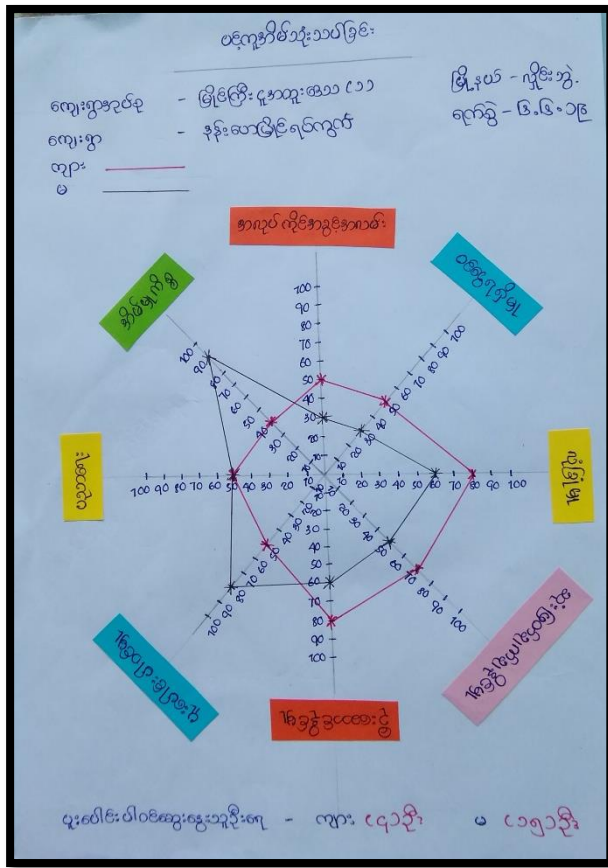

ပင့်ကူအိမ်သုံးသပ်ခြင်း၏ ဆွေးနွေးခြင်းနှင့် ဆန်းစစ်ခြင်း

ကျေးရွာ - နန်းဟော်မြိုင် ရပ်ကွက်

အုပ်စု - မြိုင်ကြီးငှက်အိမ်အထူးဒေသ (၁)

ပူးပေါင်းပါဝင်ဆွေးနွေးသူဦးရေ - ကျား (၄၁) ဦး၊ မ (၂၃) ဦး

- အမျိုးသားများသည် အမျိုးသမီးများထက် အလုပ်ကိုင်ပိုရရှိကြသည်။ အမျိုးသားများ အနေဖြင့် ရေ ရေလုပ်ငန်းကို အများအားဖြင့် လုပ်ကိုင်ကြပြီး ဆိုင်ကယ် တယ်စီမောင်းခြင်း၊ စက်လှေမောင်းခြင်း၊ ပန်ရံလုပ်ခြင်း၊ ကျောက်စာရေးခြင်း များ လုပ်ကိုင်ကြသည်။ အမျိုးသမီးများမှာ အိမ်မှုကိစ္စ နှင့် ကလေးများ၏ ဂေယျာဂိစ္စများကို အများအား လုပ်ကိုင်ကြပြီး ဈေးရောင်းခြင်း၊ ထမင်းဆိုင်ဖွင့်ခြင်း၊ ဟင်းသီးဟင်းရွက်ရောင်းခြင်းများ ပြုလုပ်ကြသည်။
- ဦးဆောင်မှုနှင့် ဆုံးဖြတ်ချက်ချမှု တို့ကို အမျိုးသားများသာ ဆုံးဖြတ်ကြပြီးဦးဆောင်မှုများကိုလည်း အမျိုးသားများသာ ပြုလုပ်ကြပါသည်။
- အမျိုးသမီးများ၏ ပူးပေါင်းပါဝင်မှုနှင့် ပညာရေးသည် အမျိုးသားများထက် ပိုမိုအားကောင်းသည်။

၅။ အရင်းအမြစ်အသုံးချမှုနှင့် ပိုင်ဆိုင်မှုပုံစံပြဇယား(Asset Mapping)

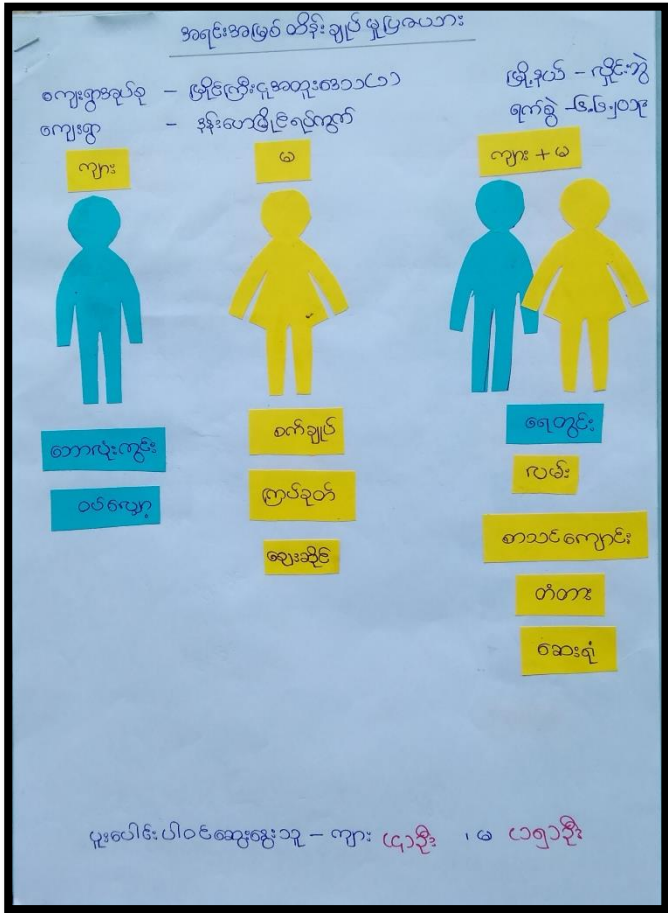
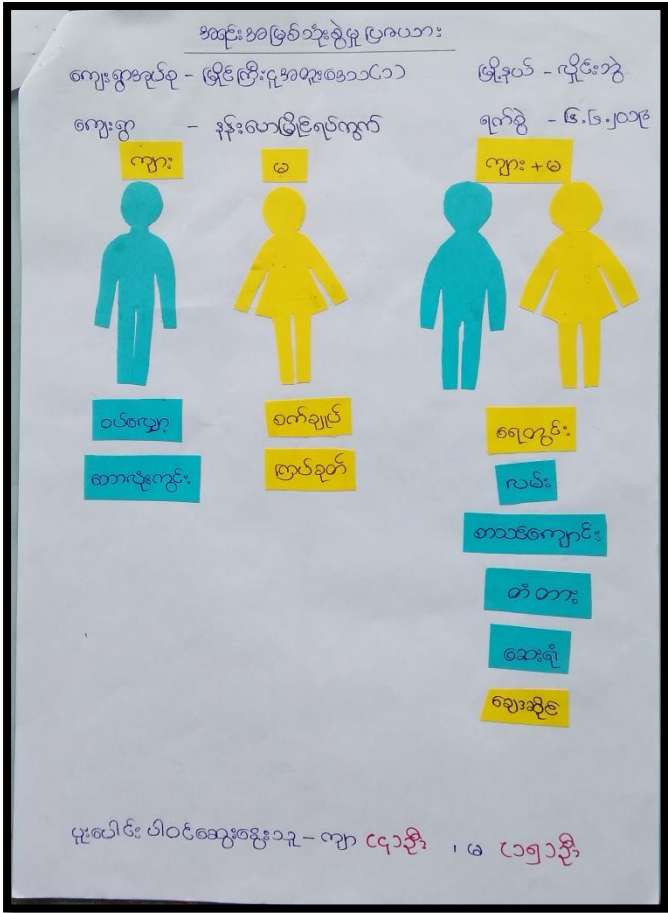

အရင်းအမြစ်အသုံးချမှုပုံစံပြဇယား ဆွေးနွေးခြင်းနှင့်ဆန်းစစ်ခြင်း

ကျေးရွာ- နန်းဟေမြိုင် ရပ်ကွက်

အုပ်စု - မြိုင်ကြီးငူအထူးဒေသ (၁)

ပူးပေါင်းပါဝင်ဆွေးနွေးသူ ဦးရေ - ကျား (၄) ဦး၊ မ (၁၅) ဦး

- အမျိုးသားများသည် ဝယ်လျော့လုပ်ခြင်း၊ ဘောလုံးကစားခြင်း ကို အသုံးပြုရုံသာမက ထိန်းချုပ်ကိုပါ ၎င်းတို့က ပြုလုပ်ကြသည်။
- အမျိုးသမီးများသည် စက်ချည်ခြင်း၊ ကြပ်ခုတ်ခြင်း များကို အသုံးပြုရုံသာမက ထိန်းချုပ်မှုကိုပါ ၎င်းတို့က ပြုလုပ်ကြသည်။
- ရေတွင်း၊ လမ်း၊ တံတား၊ စာသင်ကျောင်း၊ ဆေးရုံ၊ ဈေးဆိုင်များကို အမျိုးသားများသာမက အမျိုးသမီးများပါ အသုံးပြုကြပြီး ပြုပြင်ခြင်း၊ တည်ဆောက်ခြင်း များကို ၎င်းတို့က အတူတူ ထိန်းချုပ်ကြ သည်။
- အမျိုးသားများက ဆုံးဖြတ်ချက်ချခြင်း၊ အကောင်အထည်ဖော် ဆောင်ရွက်ခြင်း တို့တွင် အမျိုးသား များနှင့် တန်းတူဆွေးနွေးခြင်းဖြင့် ပစ္စည်းများအား တန်းတူပိုင်ဆိုင် ကြောင်းသိရှိနိုင်သည်။

၇။ နန်းဟောမြိုင် ရပ်ကွက်စီမံခန့်ခွဲမှုအထောက်အထားပြုကော်မတီဝင်များစာရင်း

အုပ်စု - မြိုင်ကြီးငှာအထူးဒေသ (၁)

ရပ်ကွက် - နန်းဟောမြိုင် ရပ်ကွက်

စဉ်	အမည်	ရာထူး	ဖုန်းနံပါတ်
၁	ဦးစောထိုပွာထူး	ကျေးရွာစီမံကိန်းအထောက်အကူပြုကော်မတီ	၀၉၂၅၅၉၂၄၉၉၁
၂	ဒေါ်နော်ချစ်ချစ်	ကျေးရွာစီမံကိန်းအထောက်အကူပြုကော်မတီ	၀၉၂၅၅၉၉၈၆၁၆
၃	ဦးညွန့်ဦး	ဝယ်ယူရေးဆပ်ကော်မတီ	၀၉၄၅၈၀၂၈၃၉၉
၄	ဒေါ်နော်ပွယ်မူး	ဝယ်ယူရေးဆပ်ကော်မတီ	၀၉၇၇၇၁၅၆၁၀၇
၅	ဦးသက်ကွယ်	လုပ်ငန်းလည်ပတ်ပြုပြင်ထိန်းသိမ်းရေးဆပ်ကော်မတီ	၀၉၂၅၅၇၉၈၅၇၀
၆	ဒေါ်နော်ဖောစေး	လုပ်ငန်းလည်ပတ်ပြုပြင်ထိန်းသိမ်းရေးဆပ်ကော်မတီ	၀၉၇၆၆၂၇၁၇၅၅
၇	ဦးအောင်ကျော်လင်း	စောင့်ကြည့်ကြီးကြပ်ရေးဆပ်ကော်မတီ	၀၉၂၆၆၃၆၆၆၆၅
၈	ဒေါ်မပဲ	စောင့်ကြည့်ကြီးကြပ်ရေးဆပ်ကော်မတီ	-
၉	ဒေါ်နော်အိအိသန်း	ရပ်ကွက်စာရင်းကိုင်	၀၉၈၉၀၄၈၇၁၄၆
၁၀	ဦးမောင်ဇင်မင်းလင်း	ကျေးရွာစေတနာ့ဝန်ထမ်း	-
၁၁	ဒေါ်ခင်းသန်းညွန့်	ကျေးရွာစေတနာ့ဝန်ထမ်း	၀၉၄၄၇၃၆၂၁၁၆
၁၂	ဦးမြရွှေ	ဝေဖန်အကြံပြုကိုယ်စားလှယ်	-
၁၃	ဒေါ်လယ်ထူး	ဝေဖန်အကြံပြုကိုယ်စားလှယ်	-
၁၄			
၁၅			
၁၆			

၈။ ကျေးရွာအချက်အလက်များ(PC 1)

ပုံစံ - ၈ - ခ ကျေးရွာအခြေခံအချက်အလက်များ (Form PC 1)

လမ်းညွှန်ချက်၊ ကျေးရွာတစ်ရွာသို့ ပထမဆုံးမိတ်ဆက်ခရီးသွားရောက်သောအခါ လူထုစည်းရုံးရေးမှူးသည် ကျေးရွာခေါင်းဆောင်များအားကျေးရွာအချက်အလက်များကိုမေတ္တာရပ်ခံ၍တောင်းခံရသည်။ ဤအချက်အလက်များကိုစီမံကိန်းမိတ်ဆက်အစည်းဝေးမတိုင်မီတောင်းခံရမည်။ စီမံကိန်းမိတ်ဆက်အစည်းဝေးတွင် လူထုစည်းရုံးရေးမှူးသည် ဤအချက်အလက်များအား စစ်ဆေးပြီး မှန်ကန်အောင်ပြုလုပ်ရမည်။ ပြီးနောက်တွင် လူထုစည်းရုံးရေးမှူးမှ သတင်းအချက်အလက်ထံသို့ Tablets မှ တဆင့် ဖြည့်သွင်းရမည်။			
ကျေးရွာခေါင်းဆောင် အမည် ဒေါ်ခိုင်မာလာ	ကျေးရွာခေါင်းဆောင်၏ ဖုန်းနံပါတ် ၀၇၇၆၆၇၆၅၇၅	လူထုစည်းရုံးရေးမှူး၏အမည် ဒုန်းလင်းစန္ဒာဖြေ	
ပြည်နယ်၊ တိုင်းဒေသကြီး ကရင်	မြို့နယ် လွိုင်ဘွဲ့	ကျေးရွာအုပ်စု (မြို့နယ်၊ ဌာနအောက်အောက်အောက်) ဒေါ်မာ	ကျေးရွာ ဒုန်းမာမြိုင်ရပ်ကွက်

က၊ လူဦးရေ

လူမျိုးစု	အိမ်ထောင်စုအရေအတွက်	ကိုးကွယ်သည့်ဘာသာ	အိမ်ထောင်စုအရေအတွက်
လူမျိုးစု (၁) ကောကရင်	၇၉	ဘာသာ(၁) ဗုဒ္ဓ	၇၉
လူမျိုးစု (၂) -----		ဘာသာ(၂) -----	
လူမျိုးစု (၃) -----		ဘာသာ(၃) -----	
လူမျိုးစုရော -----		ဘာသာရော -----	
အခြား			
အရေအတွက်			
မသန်စွမ်းသူများ	မရှိပါ		
သက်ကြီးရွယ်အိုများ (၆၅ နှစ် နှင့် အထက်)	၂၇ ဦး၊ ကျား - (၂) ဦး		
စစ်ဘေးရှောင်	မရှိပါ		

	အမျိုးသား(အရေအတွက်)	အမျိုးသမီး(အရေအတွက်)	စုစုပေါင်းအရေအတွက်
လူဦးရေ	၁၄၈	၁၄၈	၂၉၆
လူမျိုးစု (၁) မြန်မာ	၁၄၈	၁၄၈	၂၉၆
လူမျိုးစု (၂)-----			
လူမျိုးစု (၃)-----			
အခြား			
အိမ်ထောင်ဦးစီး	၅၀	၂၉	၇၉

(ခ) အခြေခံအဆောက်အအုံ အသုံးအဆောင်များ

စာသင်ကျောင်း	အမှတ် ခြံပိ	ကျန်းမာရေး	အမှတ် စင်ပါ	ဘာသာရေးအဆောက် အအုံများ	အမှတ် ခြံပိ
အထက်တန်းကျောင်း	<input type="checkbox"/>	ဆေးရုံ	<input type="checkbox"/>	ဓေတီ	<input checked="" type="checkbox"/>
အလယ်တန်းကျောင်း	<input type="checkbox"/>	ကျန်းမာရေးဌာန	<input type="checkbox"/>	ဘုန်းကြီးကျောင်း	<input checked="" type="checkbox"/>
မူလတန်းကျောင်း	<input checked="" type="checkbox"/>	ကျန်းမာရေးဌာနခွဲ	<input type="checkbox"/>	ဟိန္ဒူဘုရားကျောင်း	<input type="checkbox"/>
မူကြိုကျောင်း	<input type="checkbox"/>	ဆေးပေးခန်း	<input type="checkbox"/>	ခရစ်ယာန်ကျောင်း	<input type="checkbox"/>
အခြား	<input type="checkbox"/>	အခြား	<input checked="" type="checkbox"/>	ဗလီ	<input type="checkbox"/>
				အခြား	<input type="checkbox"/>
မှတ်ချက် မူလတန်းကျောင်းတွင် သင်ကြားတာသာပျံ့ မူလတန်းကျောင်း လက်ကား နေရာပေး များဖြစ်သည်။		မှတ်ချက် တိုင်းရင်းစား ခန်း သည်။		မှတ်ချက်	

၈။ စီမံကိန်းစက်ဝန်းအချိန်ဇယား(PC 2)

ပုံစံ ၈ - ၂ - စီမံကိန်းစက်ဝန်းအချိန်ဇယား (PC 2)

လမ်းညွှန်ချက်၊ သက်ဆိုင်ရာလူထုစည်းရုံးရေးမှူး/လက်ထောက်နည်းပညာမှူးများ		စီမံကိန်းစက်ဝန်းအဆင့်တစ်ခုစီပြီးစီးတိုင်း ကျေးရွာနှင့် ကျေးရွာအုပ်စုအတွက် ဤစီမံကိန်း ဖြည့်သွင်းရမည်။	
စည်းရုံးရေးမှူး/လက်ထောက် အမည် ဦးလင်းစိန်		စီမံကိန်းအားအမှတ်ဖြစ်ပါ မှ စက်ဝန်း(၁) <input type="checkbox"/> စက်ဝန်း(၂) <input type="checkbox"/> စက်ဝန်း(၃) <input type="checkbox"/> စက်ဝန်း (၄) <input type="checkbox"/>	
ခန့်မှန်း ခရီးစဉ် ၈၈၅၉		ကျေးရွာအုပ်စု ဖြန့်ဖြူးမှုဦးစီးဌာန၊ ကျေးရွာ နှင်းဒေသမြို့နယ်၊ ကွတ်ခိုင်မြို့နယ်	

စီမံကိန်းအဆင့်အစဉ်အလိုက်အစဉ်အစား	မေ့စွဲ		အစဉ်အစားတွင်တက်ရောက်သူအရေအတွက်					အိမ်ထောင်စုပေါင်း	အိမ်ထောင်စု %
	စတင်သည့် ဇန.	ပြီးဆုံး သည့်ဇန.	အမျိုးသား အရေအတွက်	အမျိုးသမီး အရေအတွက်	အိမ်ထောင်စု အရေအတွက်	လူပိုင်းစုတက်ရောက်သူ အရေအတွက် နှင့် လူပိုင်းစုအမည်	အိမ်ထောင်စု		
၀။ ကျေးရွာစီမံကိန်း စိတ်ဆက်အစဉ်အစား	၆.၆.၂၀၂၃	၆.၆.၂၀၂၃	၅၃	၄၆	၇၉	၅၉	၈၈၈၈၇၉	၇၉	၇၉.၆၈%
၂။ ကျေးရွာရှိ မြို့နယ် စီမံချက်ရေးဆွဲခြင်းအစဉ်အစား	၆.၆.၂၀၂၃	၆.၆.၂၀၂၃	၀၃	၄၆	၇၉	၅၉	၈၈၈၈၇၉	၇၉	၇၉.၆၈%
၃။ ကျေးရွာအုပ်စု လုပ်ငန်းဆုံးဖြတ်ချက်ချသည့် အစဉ်အစား	-	-	-	-	-	-	-	-	-
၄။ မြို့နယ်အဆင့် စီမံကိန်းရေးဆွဲရေးနှင့် အကောင်အထည်ဖော်ရေး ကော်မတီဖွဲ့စည်းခြင်း၊ ဝန်းသစ်မှု အစဉ်အစား	၁၂.၇.၂၀၂၃	၁၂.၇.၂၀၂၃	မရှိ	မရှိ	မရှိ	မရှိ	မရှိ	မရှိ	မရှိ
၅။ မြို့နယ် စီမံကိန်းရေးဆွဲရေး နှင့် အကောင်အထည်ဖော်ရေး ကော်မတီဖွဲ့စည်းခြင်း၊ ဝန်းသစ်မှု အစဉ်အစား									
၆။ စီမံကိန်းလုပ်ငန်းခွဲစီမံချက်ရေးဆွဲခြင်း အစဉ်အစား									
၆.၀။ စီမံကိန်းလုပ်ငန်း အကောင်အထည်ဖော်ရေးအစီအစဉ် ရေးဆွဲခြင်း									

၆.၂။ ဝယ်ယူရေးအစီအစဉ် ရေးဆွဲခြင်း									
၆.၃။ တက္ကသိုလ်တန်းကျမှ လျာထားအစီအစဉ် ရေးဆွဲခြင်း									
၆.၄။ မြင်/ထိန်းအစီအစဉ် ရေးဆွဲခြင်း									
၇။ စီမံကိန်းလုပ်ငန်းခွဲ ဝန်းတက်မှု စောင့်ကြည့် အစဉ်အစား									
၇.၀။ အစဉ်အစား ပထမအကြိမ်									
၇.၂။ အစဉ်အစား ဒုတိယအကြိမ်									
၇.၃။ အစဉ်အစား တတိယအကြိမ်									
၈။ စီမံကိန်းလုပ်ငန်းခွဲ အပြီးသတ်စစ်ဆေးခြင်း အစဉ်အစား									
၉။ လူထုစစ်ဆေးမှုအစဉ်အစား									

၉။ ကျေးရွာဖွံ့ဖြိုးရေးဦးစားပေးအစီအစဉ် (PC 3)

ပုံစံ - ၈၃ ကျေးရွာဖွံ့ဖြိုးရေး ဦးစားပေးအစီအစဉ် (Form PC 3)

လယ်ဥယျာဉ်ရွာကမ်း အထွေထွေအချက်အလက် (၃) ကျေးရွာဖွံ့ဖြိုးရေးအစီအစဉ်အောက်တွင် အထောက်အကူပြုပေးသော အစီအစဉ်အား အကျဉ်းချုပ်ဖော်ပြပါ။	
အထွေထွေအချက်အလက် (၃) ကျေးရွာဖွံ့ဖြိုးရေးအစီအစဉ်အောက်တွင် အထောက်အကူပြုပေးသော အစီအစဉ်အား အကျဉ်းချုပ်ဖော်ပြပါ။	
လူထုဝင်ရောက်မှု/ဝန်ထမ်း အမည် ဒ်ဒ်ဒ်ဒ်ဒ်ဒ်ဒ်	
နေ့စွဲ ၉.၆.၂၀၁၉	စက်ဝန်းအား အမှတ်ကြိမ်ပါ (✓) စက်ဝန်း(၁) <input type="checkbox"/> စက်ဝန်း(၂) <input type="checkbox"/> စက်ဝန်း(၃) <input type="checkbox"/> စက်ဝန်း(၄)
ပြည်နယ်/တိုင်း ကရင်	မြို့နယ် ပုသိမ်
ကျေးရွာအုပ်စု မြို့ကြီး	ကျေးရွာ ကျေးရွာ

က။ အစီအစဉ်အတိုင်းအစီအစဉ်အား အထောက်အကူပြုပေးသော အစီအစဉ်အား အကျဉ်းချုပ်ဖော်ပြပါ။ (အမျိုးသား/သမီး အနည်းဆုံးအရေအတွက် ၅ နှစ်ပေါင်းစပ်)

အုပ်စု၊ ဝေးကွေးမှုများမှ တစ်ပြိုင်နက်အစီအစဉ်အား အစီအစဉ်အား	
လမ်းမကောင်းမွန် သွားလာရန်အတွက်	<input type="checkbox"/> ကျား <input checked="" type="checkbox"/> ကျား + ၆
ရွာတွင်းအထောက်အကူပြုပေးရန်	<input type="checkbox"/> ကျား <input checked="" type="checkbox"/> ကျား + ၆
ကျွန်းခြံဆင်းရဲဒုက္ခရောက်ရှိနေသူများ	<input type="checkbox"/> ကျား <input checked="" type="checkbox"/> ကျား + ၆
ကျွန်းခြံဆင်းရဲဒုက္ခရောက်ရှိနေသူများ	<input type="checkbox"/> ကျား <input checked="" type="checkbox"/> ကျား + ၆
ကျွန်းခြံဆင်းရဲဒုက္ခရောက်ရှိနေသူများ	<input type="checkbox"/> ကျား <input checked="" type="checkbox"/> ကျား + ၆
ကျွန်းခြံဆင်းရဲဒုက္ခရောက်ရှိနေသူများ	<input type="checkbox"/> ကျား <input checked="" type="checkbox"/> ကျား + ၆

အုပ်စု၊ ဝေးကွေးမှုများမှ တစ်ပြိုင်နက်အစီအစဉ်အား အစီအစဉ်အား

အုပ်စု၊ ဝေးကွေးမှုများမှ တစ်ပြိုင်နက်အစီအစဉ်အား အစီအစဉ်အား	
လမ်းဖျားကောင်းမွန်လာရန်	<input type="checkbox"/> ကျား <input checked="" type="checkbox"/> ကျား + ၆
ကျွန်းခြံဆင်းရဲဒုက္ခရောက်ရှိနေသူများ	<input type="checkbox"/> ကျား <input checked="" type="checkbox"/> ကျား + ၆
ကျွန်းခြံဆင်းရဲဒုက္ခရောက်ရှိနေသူများ	<input type="checkbox"/> ကျား <input checked="" type="checkbox"/> ကျား + ၆
ကျွန်းခြံဆင်းရဲဒုက္ခရောက်ရှိနေသူများ	<input type="checkbox"/> ကျား <input checked="" type="checkbox"/> ကျား + ၆
ကျွန်းခြံဆင်းရဲဒုက္ခရောက်ရှိနေသူများ	<input type="checkbox"/> ကျား <input checked="" type="checkbox"/> ကျား + ၆

အုပ်စု၊ ဝေးကွေးမှုများမှ တစ်ပြိုင်နက်အစီအစဉ်အား အစီအစဉ်အား

အုပ်စု၊ ဝေးကွေးမှုများမှ တစ်ပြိုင်နက်အစီအစဉ်အား အစီအစဉ်အား

၁) အခက်အခဲ	
ကျောင်းအိမ်သာလုံလောက်မှု မရှိ၍ ကျန်းမာရေးဘာသာချင်တွင်	<input checked="" type="checkbox"/> ကျား: ၂၄၆ <input type="checkbox"/> ကျား: +၆
အခက်အခဲ ရှိခြင်း	
တိုင်းရင်းဆေးခန်း ပျက်နေ၍ ပျော့ပျောင်းစားကုသရာတွင် လုံခြုံမှု မရှိခြင်း	<input type="checkbox"/> ကျား: ၂၄၆ <input type="checkbox"/> ကျား: +၆
တိုင်းရင်းဆေးခန်း ခြံစည်းရိုးမရှိသဖြင့် တိရစ္ဆာန်များ ဝင်ရောက်မှု အခက်အခဲ ရှိခြင်း	<input type="checkbox"/> ကျား: ၂၄၆ <input type="checkbox"/> ကျား: +၆
ကျောင်းဆရာ၊ မဆောင်ပျက်ခဦး၍ နေထိုင်နေသောအခါ အခက်ခဲ ရှိခြင်း	<input type="checkbox"/> ကျား: ၂၄၆ <input type="checkbox"/> ကျား: +၆
မူကြံကျောင်း မရှိဘေးကြောင့် ကလေးများ ညာဏ်ရည်ဖွံ့ဖြိုးမှု နည်းခြင်း	<input type="checkbox"/> ကျား: ၂၄၆ <input type="checkbox"/> ကျား: +၆
ကျောင်းရေခံမရှိဘေးကြောင့် ကလေးများ ရေခဲသောက်ရာတွင် အန္တရာယ်ရှိခြင်း	<input type="checkbox"/> ကျား: ၂၄၆ <input type="checkbox"/> ကျား: +၆
(၁) မွေးမြူရေး	
ကျောင်းအိမ်သာလုံလောက်မှု ရရှိလာစေရန်	<input type="checkbox"/> ကျား: ၂၄၆ <input type="checkbox"/> ကျား: +၆
တိုင်းရင်းဆေးခန်းကျောင်း မှန်၍ ပျော့ပျောင်းစားကုသရာ အခက်ခဲ ရှိခြင်း	<input type="checkbox"/> ကျား: ၂၄၆ <input type="checkbox"/> ကျား: +၆
တိုင်းရင်းဆေးခန်း ခြံစည်းရိုး ရရှိလာစေရန်	<input type="checkbox"/> ကျား: ၂၄၆ <input type="checkbox"/> ကျား: +၆
ကျောင်းဆရာ၊ မဆောင် ကျောင်းမှန်လာစေရန်	<input type="checkbox"/> ကျား: ၂၄၆ <input type="checkbox"/> ကျား: +၆
မူကြံကျောင်း ရရှိပြီး ကလေးများ ညာဏ်ရည် ဖွံ့ဖြိုးလာစေရန်	<input type="checkbox"/> ကျား: ၂၄၆ <input type="checkbox"/> ကျား: +၆
ကျောင်း ရေခံရရှိပြီး ကလေးများ ရေခဲသောက်ရာတွင် အန္တရာယ် ရှောင်ရှားစေရန်	<input type="checkbox"/> ကျား: ၂၄၆ <input type="checkbox"/> ကျား: +၆

၁၀။ ကျေးရွာပထမအကြိမ်အစည်းအဝေးမှတ်တမ်း။

ကျေးရွာအမည် - နန်းဟေမြိုင် ရပ်ကွက်

အချိန်/ နေ့ရက် - နံနက် ၉:၀၀/၅.၆.၂၀၁၉

အုပ်စုအမည် - မြိုင်ကြီးငူအထူးဒေသ (၁)

နေရာ - နန်းဟေမြိုင် ဘုန်းကြီးကျောင်း

အစည်းအဝေးပြုလုပ်ရခြင်းအကြောင်းအရာ - "ပထမအကြိမ် အစည်းအဝေး"

ဆွေးနွေးချက် နှင့် ဆုံးဖြတ်ချက်

ပထမဦးစွာ တက်ရောက်လာသူများမှ နာမည်စာရင်းများအား (၈-၁၁) ကို ကောက်ယူပါသည်။ အစည်းအဝေး ကို တနင်္လာနေ့၊ နံနက် (၉:၀၀) နာရီအချိန်တွင် စတင်ပြီး နန်းဟေမြိုင် ဘုန်းကြီးကျောင်းတွင် ကျင်းပပြုလုပ်ခဲ့ပါသည်။

ပထမဦးစွာ နန်းဟေမြိုင် ရပ်ကွက်မှူး ဒေါ်ခိုင်မာလာမှ အဖွင့်အမှာ စကားပြောကြားပြီး အမှာစကားတွင် တက်ရောက်လာကြသော ရွာသူ၊ ရွာသားများ ကို ကျေးဇူးတင်ကြောင်း၊ လူထုဗဟိုပြု စီမံကိန်းကို လည်း ကျေးဇူး တင်ကြောင်း၊ အစည်းဝေးကို ပြီးဆုံးသည်အချိန်ထိ နေစေလိုကြောင်း အစရှိသည် များကို ပြောကြားခဲ့ပါသည်။

လူထုစည်းရုံးရေးမှူးမှ လူထုဗဟိုပြု စီမံကိန်းအကြောင်းနှင့် အစည်းအဝေးပြုလုပ်ရခြင်း၏ ရည်ရွယ်ချက်ကို ပြောကြားခဲ့ပါသည်။ ထို့နောက် လူထုစည်းရုံးရေးမှူးမှ သက်ဆိုင်ရာ တာဝန်ကျဆရာ၊ ဆရာမများနှင့် မိတ်ဆက်ကာ အစည်းအဝေးကို စတင်ခဲ့ပါသည်။

စီမံကိန်းစက်ဝန်းအကြောင်း အားရှင်းပြကာ လူထုအနေဖြင့် ပူးပေါင်းပါဝင်ရမည့် အကြိမ်အရေအတွက်မှာ သုံးကြိမ်သာ ဖြစ်ကြောင်းနှင့် လူထုအားလုံး၏ ဆန္ဒကို မေးမြန်းကာ လူထုအားလုံးပူးပေါင်းပါဝင်မှု ပြုလုပ်မည် ဖြစ် ကြောင်း ကြောင်းနှင့် ပူးပေါင်းပါဝင်မှု မပြုလုပ်ပါက စီမံကိန်းဆက်လုပ်၍ ရမည်မဟုတ်ကြောင်းပြောပြခဲ့ပါသည်။

ဆက်လက်ပြီး စီမံကိန်း ရန်ပုံငွေအကြောင်း ကို ရှင်းပြကာ ရန်ပုံငွေကို အုပ်စုအနေဖြင့် ပေးကြောင်း၊ ရပ်ကွက် တစ်ရပ်ကွက်အနေဖြင့် ပမာဏ မည်မျှပေးမည်ကို သတ်မှတ်ထားခြင်း မရှိကြောင်း၊ ရပ်ကွက်၏ လုပ်ငန်းများ ခန့်မှန်းကုန်ကျစရိတ်ပေါ် မူတည်ပြီး အုပ်စုအနေဖြင့် သတ်မှတ်မည်ဖြစ်ကြောင်းပြောကြားခဲ့ပါသည်။ ပထမနှစ်စက်ဝန်းအတွက် **ရန်ပုံငွေမှာ ၈၀၀၀၀၀၀** ဖြစ်သည်။

ထို့နောက် ကျေးရွာစေတနာ့ ဝန်ထမ်းကို ရွေးချယ်ရန်အတွက် ကျေးရွာစေတနာ့ ဝန်ထမ်း လုပ်ဆောင်ရ မည့်တာဝန်နှင့် ဝတ္တရားကို လူထုစည်းရုံးရေးမှူးမှ ရှင်းပြကာ စေတ နာ့ဝန်ထမ်းအတွက် ကျား ၁ ဦးနှင့် မ ၁ ဦးကို ရွာ လူထုများက မဲထည့်စနစ်ဖြင့် ထည့်လျှင် အချိန်ကြန့်ကြာသဖြင့် အဆိုပြုစနစ်ဖြင့် ရွေးချယ်ရန် တောင်းဆိုခဲ့သည်။ ယင်းနောက် လူထုစည်းရုံးရေးမှူးမှ အဆိုပြုစနစ်ဖြင့် ကျေးရွာစေတနာ့ ဝန်ထမ်းကို သဘောတူ ရွေးချယ်ခဲ့ကြသည်။

ထို့နောက် လူမှုဆန်းစစ်ခြင်း (PRA Tools) ၆-ခု ကို ရွေးချယ်အဖွဲ့လိုက် ဆွေးနွေးရန်အတွက် လူထုစည်းရုံးရေးမှူးမှ အဖွဲ့ ၃ ဖွဲ့ခွဲကာ ဆွေးနွေးခဲ့ကြသည်။ လူထုစည်းရုံးမှူး နန်းလင်းစန္ဒာဌေး နှင့် စိုင်းရန်နောင် လင်း၊ လက်ထောက်နည်းပညာမှူး မိအောင်ဉာဏ်ထောမှ အသီးသီး အဖွဲ့ခွဲကာ PRA ကို ဖ ဆွေးနွေးခဲ့ကြသည်။ အဖွဲ့တစ်ဖွဲ့တွင် အမျိုးသားနှင့် အမျိုးကို ရောပြီး ဖွဲ့ထားခဲ့ကြသည်။ နောက်ဆုံးတွင် PRA tool များကို အောင်မြင် စွာပြုလုပ်နိုင်ခဲ့သည်။

၁၁။ ကျေးရွာဖွံ့ဖြိုးရေးအစီအစဉ်ရေးဆွဲခြင်း လှုပ်ရှားမှုပုံရိပ်များ



အစည်းအဝေးမှ တက်ရောက်လာသူများ



လုပ်ငန်းခွဲ မဲပေးရွေးချယ်ခြင်း



ပွင့်လင်းမြင်သာစွာဖြင့် မဲရေတွက်ခြင်း



လူထုစည်းရုံးရေးမှူးမှ စီမံကိန်းအကြောင်း ရှင်းပြခြင်း



ကော်မတီရွေးချယ်ခြင်း



အဖွဲ့လိုက် PRA tools ရေးဆွဲခြင်း



၁၂။ ကဏ္ဍအလိုက်ဦးစားပေးလုပ်ငန်းချုပ်ပေးထားသော

“ကဏ္ဍအလိုက် ဦးစားပေးလုပ်ငန်း ချုပ်ပြုပေးထား”

ရပ်ကွက် - နန်းဟော်မြိုင် ရပ်ကွက်

အုပ်စု - မြိုင်ကြီးငူအထူးဒေသ (၁)

ကဏ္ဍ	ဦးစားပေးအဆင့်	လုပ်ငန်းအမျိုးအစား	အဆိုပြုသူ			ရက်စွဲ	ထောက်ပံ့မည့် အဖွဲ့စည်း (သို့) ဌာန	မှတ်ချက်
			ကျား	မ	ကျား + မ			
အခြေခံအဆောက်အအုံ (လမ်း၊ ရေ၊ မီးလင်းရေး၊ ဆိပ်ခံ)	၁	အင်္ဂါစီတွင်း၊ ရေစင်မြင့်၊ မီးစက်အိမ်၊ မီးစက်တည်ဆောက်ခြင်း။			✓	၂၀၂၀	CDD, DRD	
	၂	ရပ်ကွက်တွင်း ကွန်ကရစ်လမ်းခင်းခြင်း။			✓	၂၀၁၉	CDD, DRD	
	၃	မီးတိုင်၊ မီးကြိုးသွယ်တန်းခြင်း။			✓	၂၀၂၁	CDD, လျှပ်စစ်	
	၄	ကျောင်းရေစင်တည်ဆောက်ခြင်း။		✓		၂၀၂၂	CDD, DRD	
	၅	ကျောင်းခြံစည်းခြံစည်းရိုး အုတ်တံတိုင်း ကာရံခြင်း။			✓	၂၀၂၀	CDD, DRD	
	၆	ကျောင်းအိမ်သာ နှစ်ခန်းတွဲတည်ဆောက်ခြင်း။			✓	၂၀၂၁	CDD, DRD	
	၇	ကျောင်းခေါင်မိုး ပြန်လည်ပြန်လည်ပြုပြင်ခြင်း။		✓		၂၀၂၁	CDD, DRD	

	၈	မူကြိုကျောင်း တည်ဆောက်ခြင်း		✓	၂၀၂၂	CDD, DRD	
--	---	-----------------------------	--	---	------	----------	--

ကျန်းမာရေးအဆောက်အအုံများ နှင့် အခြား	၁	တိုင်းရင်းဆေးခန်း အုတ်တံတိုင်း ကာရံခြင်း။		✓	၂၀၂၂	CDD,DRD	
	၂	တိုင်းရင်းဆေးခန်း ပြန်လည်ပြန်လည်ပြုပြင်ခြင်း။		✓	၂၀၂၂	CDD, DRD	

လူမှုစီးပွားရေး နှင့် အခြားကဏ္ဍများ	၁	ကျောင်းဆရာ၊ ဆရာမ အဆောင်		✓	-	-	
	၂	စက်ချုပ်သင်တန်း		✓	-	-	
	၃	စိုက်ပျိုးရေး၊ မျိုးကောင်းမျိုးသန့်	✓		-	-	
	၄	အရောင်းအဝယ် လုပ်ငန်း		✓	-	-	