

ပြည်ထောင်စုသမ္မတမြန်မာနိုင်ငံတော်အစိုးရ
စိုက်ပျိုးရေး၊ မွေးမြူရေးနှင့်ဆည်မြောင်းဝန်ကြီးဌာန
ကျေးလက်ဒေသဖွံ့ဖြိုးတိုးတက်ရေးဦးစီးဌာန
လွိုင်ကော်-ရှားတောမြို့နယ်



လူထုဗဟိုပြုစီမံကိန်း

National Community Driven Development Project



ကျေးရွာဖွံ့ဖြိုးရေးအစီအစဉ် (၂၀၁၇-၂၀၁၈)

Village Development Plan(VDP)

လွိုင်ကော်မြို့နယ်၊ မြောက်ပိုင်းစုစည်းကျေးရွာအုပ်စု၊ နန်းအွမ်ကျေးရွာ

မာတိကာ

အကြောင်းအရာ	စာမျက်နှာ
၁။ မြို့နယ်ပြင်မြေပုံ	၃
၂။ အုပ်စုမြေပုံ	၄
၃။ အုပ်စုတွင်ပါဝင်သောကျေးရွာများစာရင်း	၅
၄။ ကျေးရွာသမိုင်းကြောင်း(ကျေးရွာအခြေခံအချက်အလက်များ)	၆
၅။ လူထုပူးပေါင်းပါဝင်သော လူမှုဆန်းစစ်ခြင်းနှင့်အကဲဖြတ်ခြင်းလုပ်ငန်းစဉ် (PSA/PRA) အကျဉ်းချုပ်ဇယား	၈
၆။ လူမှုရေး နှင့် အရင်းအမြစ်ပြင်မြေပုံ	၉
၇။ လူမှုရေး နှင့် အရင်းအမြစ်ပြင်မြေပုံသုံးသပ်ချက်	၁၀
၈။ ဥစ္စာနေကြွယ်ဝမှုအဆင့် သတ်မှတ်ချက်ပြပုံ	၁၁
၉။ ဥစ္စာနေကြွယ်ဝမှုအဆင့်သတ်မှတ်ချက်ဇယားသုံးသပ်ချက်	၁၂
၁၀။ ရာသီခွင်ပြဇယား	၁၃
၁၁။ ရာသီခွင်ပြဇယားသုံးသပ်ချက်	၁၄
၁၂။ အရင်းအမြစ် အသုံးပြုမှုနှင့်ထိန်းချုပ်မှု	၁၅
၁၃။ အရင်းအမြစ် အသုံးပြုမှုနှင့်ထိန်းချုပ်မှု သုံးသပ်ချက်	၁၇
၁၄။ ပင့်ကူအိမ်ပြပုံ (ကျား၊မ)	၁၈
၁၅။ ပင့်ကူအိမ်သုံးသပ်ချက် (ကျား၊မ)	၁၉
၁၆။ အဖွဲ့အစည်းချိတ်ဆက်မှုပြပုံ	၂၀
၁၇။ အဖွဲ့အစည်းချိတ်ဆက်မှုပြပုံသုံးသပ်ချက်	၂၁
၁၈။ ကော်မတီဝင်များစာရင်း	၂၂
၁၉။ ကျေးရွာအချက်အလက်များ (ပုံစံ-၁)	၂၄
၂၀။ စီမံကိန်းအချိန်ဇယား (ပုံစံ-၂)	၂၆
၂၁။ ကျေးရွာဖွံ့ဖြိုးရေးဦးစားပေးအစီအစဉ် (ပုံစံ-၃)	၂၈
၂၂။ အစည်းအဝေးမှတ်တမ်းများ	၂၉
၂၃။ ကဏ္ဍအလိုက်ဦးစားပေးဖွံ့ဖြိုးရေးလုပ်ငန်းစဉ်များ	၃၀
၂၄။ ဦးစားပေးလုပ်ငန်းများရွေးချယ်ခြင်းဇယား	၃၁
၂၅။ ကျေးရွာဖွံ့ဖြိုးရေးအစီအစဉ်ဆောင်ရွက်မှုမှတ်တမ်းဇယား	၃၂

ရှားတောမြို့နယ်

ရှမ်းပြည်နယ်

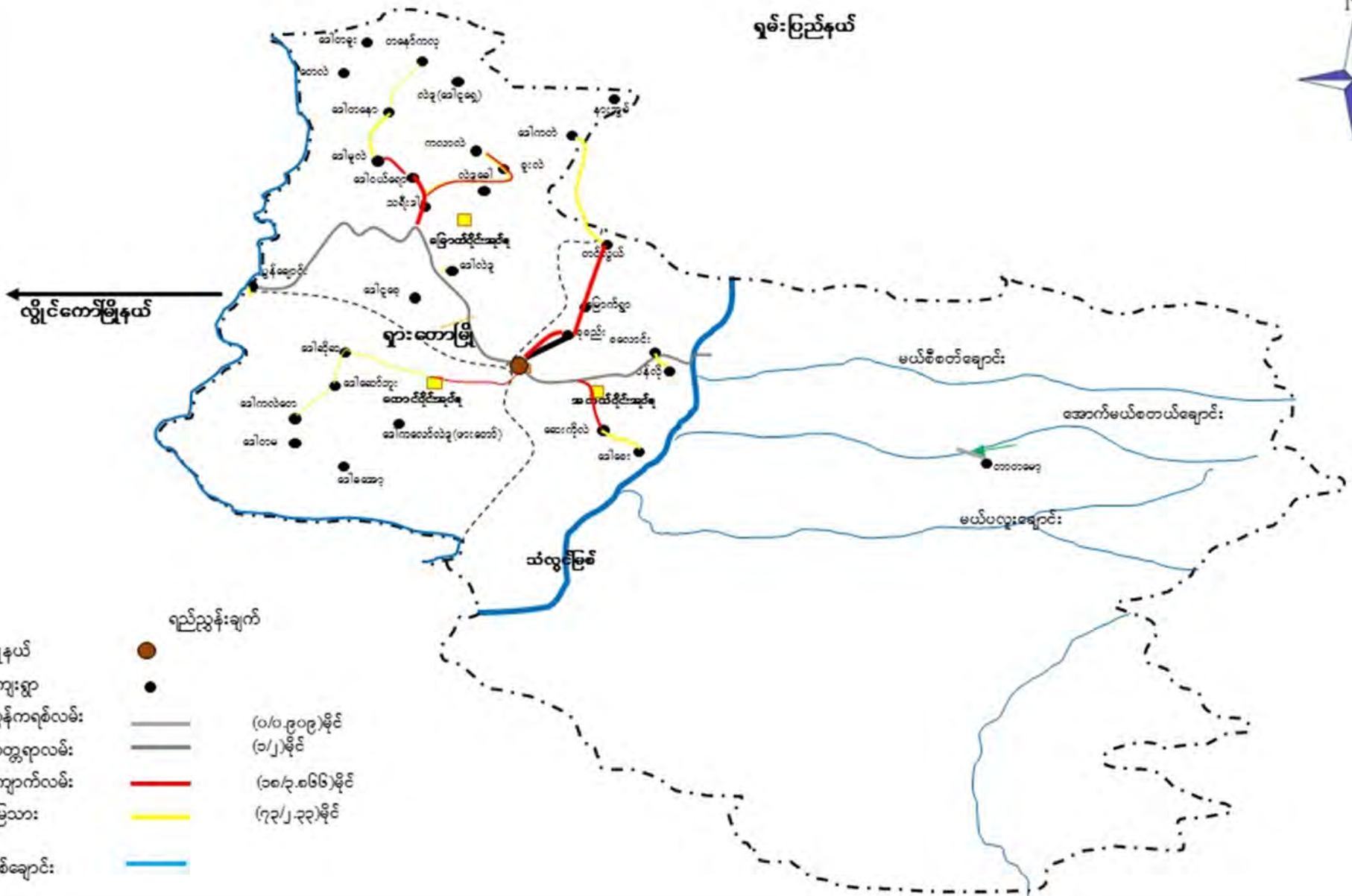

လွိုင်ကော်မြို့နယ်

- ရည်ညွှန်းချက်
- မြို့နယ်: ●
 - ကျေးရွာ: ●
 - ကွန်ကရစ်လမ်း: — (၀/၀.၉၀၉)မိုင်
 - ကတ္တရာလမ်း: — (၁/၂)မိုင်
 - ကျောက်လမ်း: — (၁၈/၃.၈၆၆)မိုင်
 - မြေသား: — (၇၃/၂-၃၃)မိုင်
 - မြစ်ချောင်း: —

မြို့နယ်
ကျေးရွာ
ကွန်ကရစ်လမ်း
ကတ္တရာလမ်း
ကျောက်လမ်း
မြေသား
မြစ်ချောင်း

ကျေးရွာအုပ်စုတွင် ပါဝင်သော ကျေးရွာများစာရင်း

စဉ်	ကျေးရွာအုပ်စုအမည်	ကျေးရွာအမည်	မှတ်ချက်
၁။	မြောက်ပိုင်း	ပွန်ချောင်း	
၂။	မြောက်ပိုင်း	သရီးဒါး	
၃။	မြောက်ပိုင်း	ဒေါဝယ်ရော	
၄။	မြောက်ပိုင်း	ဒေါမူလဲ	
၅။	မြောက်ပိုင်း	ဒေါတနော	
၆။	မြောက်ပိုင်း	ဒေါနောကလု	
၇။	မြောက်ပိုင်း	ဒေါလဲဒူ	
၈။	မြောက်ပိုင်း	မြောက်စုစည်း	
၉။	မြောက်ပိုင်း	နန်းအွမ်	
၁၀။			
၁၁။			
၁၂။			
၁၃။			
၁၄။			

လူထုဗဟိုပြုစီမံကိန်းမှ လူထုပူးပေါင်းပါဝင်သောနည်းဖြင့် ဒုတိယနှစ်စီမံကိန်း မိတ်ဆက်အစည်းအဝေး

(၂၀၁၇-၂၀၁၈) ခုနှစ်

ကျေးရွာအုပ်စုအမည် - မြောက်ပိုင်း ကျေးရွာအမည် - နန်းအွမ် ရက်စွဲ ...၂၉.၉.၂၀၁၇

၁။ ကျေးရွာသမိုင်းကြောင်း

နန်းအွမ်ကျေးရွာကို လွန်ခဲ့သောနှစ်ပေါင်း(၂၀၀)ခန့်က အိမ်ခြေပေါင်း(၅၇)ဖြင့် စတင်တည်ထောင်ခဲ့သည်။ လူမျိုးမှာ ကယားလူမျိုးအများစုနေထိုင်ပြီး ရှမ်းလူမျိုးများလည်းတစ်ချို့နေထိုင်လျက်ရှိခဲ့ပါသည်။ (၁၉၉၆-၁၉၉၇)ခုနှစ်တွင် ဖြတ်-၄ဖြတ် စစ်ဘေးရှောင်ရသဖြင့် ရှမ်းပြည်နယ် ပါကင်းရွာတွင် တစ်ချို့၊ ဆီဆိုင်ဘက်တွင် တစ်ချို့ကခေတ္တသွားရောက်နေထိုင်ခဲ့ကြသည်။ ထိုသို့ပြောင်းရွှေ့နေထိုင်ခဲ့ရာတွင် စားဝတ်နေရေးအခက်အခဲများစွာဖြင့် ရင်ဆိုင်ကြုံတွေ့ခဲ့ရပြီး(၅)နှစ်ဝန်းကျင် ကြာမြင့်ခဲ့ပါသည်။

၂၀၀၂ခုနှစ်တွင် အိမ်ခြေ(၁၂)အိမ်ဖြင့် ယခင်နန်းအွမ်ကျေးရွာအတွင်းပြန်လည်နေထိုင်ခဲ့ကြရာ နောက်ပိုင်းတွင် တစ်ခြားအိမ်ထောင်စုများလည်း တဖြည်းဖြည်းနေထိုင်ခဲ့ကြသည်။ ယခုအချိန်တွင် တစ်ခြားကျေးရွာများမှာ အိမ်ထောင်စုတစ်ချို့ပူးပေါင်းနေထိုင်မှုကြောင့် အိမ်ခြေ(၈၁)အိမ်တိုးလာခဲ့သည်။

နန်းအွမ်ကျေးရွာ၏ အဓိကစိုက်ပျိုးရေးမှာ တောင်ယာစပါး၊ နမ်းတို့ကို အဓိကစိုက်ပျိုးပြီး၊ လယ်ယာစပါးအနည်းငယ်စိုက်ပျိုးကြသည်။ မွေးမြူရေးမှာ နွား၊ ကျွဲ၊ ဝက်တစ်ပိုင်တစ်နိုင်မွေးမြူကြသည်။

လမ်းပန်းဆက်သွယ်ရေးခက်ခဲမှုကြောင့် ထွက်ရှိသော သီးနှံများရောင်းချရန် အခက်အခဲရှိ၍ စားဝတ်နေရေးအဆင်မပြေလှပေ။

မှတ်တမ်းတင်သူ

အမည် - ဦးဆာကပေါ်

ရာထူး - CF

လူထုပူးပေါင်းပါဝင်သောလူမှုဆန်းစစ်ခြင်းနှင့်အကဲဖြတ်ခြင်း လုပ်ငန်းစဉ် (PSA/PRA) အကျဉ်းချုပ်ဇယား

စဉ်	အကြောင်းအရာ	ရက်စွဲ	ဦးတည်အုပ်စု	တက်ရောက်သူ			အဓိကဆွေးနွေးချက်များ
				ကျား	မ	ပေါင်း	
၁	လူမှုရေးအရင်းအမြစ်ပြမြေပုံ (social Map/ Resource Map)	၂၉.၉.၂၀၁၇	ရပ်မိ၊ရပ်ဖ ကော်မတီဝင်များ	၅၄	၆၃	၁၁၇	အိမ်အမျိုးအစားများအခြေခံ အဆောက်အဦးများ၊လမ်းပန်း ဆက်သွယ်ရေးအခြေအနေ၊ လယ်ယာမြေမြစ်ချောင်း၊ ရေတွင်းရေကန်သစ်တောများ
၂	ဥစ္စာနေကြွယ်ဝမှု အဆင့်သတ်မှတ်ချက် (Wealth Ranking)	၂၀၁၈.၅.၁၅	ချမ်းသာ၊ အလယ်အလတ်၊ နွမ်းပါးအုပ်စု	၅၄	၆၃	၁၁၇	ကျေးရွာလူမှုစီးပွားအုပ်စုများ၊ ခွဲခြားသတ်မှတ်နိုင်ရေးအတွက် အခြေခံစံနှုန်းများသတ်မှတ်ခြင်း ကျေးရွာသားများနှင့်အများသ ဘောတူခွဲခြားသတ်မှတ်ခြင်း
၃	ပိုင်ဆိုင်မှုသုံးသပ်ခြင်း	၂၀၁၈.၅.၁၅	ကော်မတီဝင်၊ အမျိုးသမီး၊ အမျိုးသားများ	၅၄	၆၃	၁၁၇	အမျိုးသမီးနှင့် အမျိုးသားများ ပိုင်ဆိုင်ပြီး ထိန်းချုပ်ထားသည့် ပိုင်ဆိုင်မှု(သို့) အ ရင်းအမြစ် များကို သုံးသပ်ခြင်း
၄	ရာသီခွင်ပြကွဲဒီဇိုင်း Seasonal Calender	၂၀၁၈.၅.၁၅	ကော်မတီဝင်၊ အမျိုးသမီး၊ အမျိုးသားများ	၅၄	၆၃	၁၁၇	ရာသီဥတု၊စိုက်ပျိုးသီးနှံများ၊ လယ်ယာလုပ်ငန်းများ၊ ဝင်ငွေထွက်ငွေ၊မွေးမြူ ရေးလုပ်ငန်းများ၊
၅	ပင့်ကူအိမ်ကွန်ယက် (Spider Web)	၂၀၁၈.၅.၁၅	အမျိုးသား၊ အမျိုးသမီးများ	၅၄	၆၃	၁၁၇	အမျိုးသား၊အမျိုးသမီးများ ဘဝတန်းတူအခွင့်အရေးရရှိမှုနှင့်မ ရရှိသည့်အကြောင်းအရင်းများ
၆	အဖွဲ့အစည်းချိတ်ဆက် ပုံ(Venn Diagram)	၂၀၁၈.၅.၁၅	ကျေးရွာလူမှုဖွံ့ဖြိုးရေး အဖွဲ့အုပ်ချုပ်ရေး အဖွဲ့၊ကျေးရွာ စီတောက်အဖွဲ့	၅၄	၆၃	၁၁၇	ကျေးရွာတွင်ရှိအဖွဲ့အစည်းများ နှင့်ဖွံ့ဖြိုးရေးလုပ်ငန်းအတွက်ချိတ် ဆက်ဆောင်ရွက်လုပ်ကိုင်မှု

ကျေးရွာအရင်းအမြစ်ပြုပြင်ဆောင်ရွက် ဆွေးနွေးသုံးသပ်ချက်

နန်းအွမ်ကျေးရွာ၏ မြေပုံအရ အိမ်ခြေမှာ(၈၁)အိမ်ရှိသည်။ အမျိုးသမီးဦးဆောင်သော အိမ်မှာ (၆)အိမ်၊ မသန်စွမ်းသော မိသားစု(၅)အိမ်ရှိပြီး အများစုမှာ ဝါးခင်း၊ ဝါးကာ၊ ခနဲမိုးတို့ကိုသာ အသုံးပြု၍ ခိုင်ခံ့သောသစ်တောရှိပါသည်။ လမ်းပန်းဆက်သွယ်ရေးအနေအထားမှာ ရွာတွင်းလမ်းမ၊ မြေသားလမ်းသာဖြစ်ပြီး လမ်းသွယ်(၆)လမ်းရှိသည်။ မိုးရာသီတွင် သွားလာရန် ခက်ခဲပါသည်။

ပညာရေးတွင် အစိုးရအသိအမှတ်ပြု မူလတန်းကျောင်းရှိပါသည်။ အဆောက်အဦမှာ ပျဉ်ခင်း၊ ပျဉ်ကာ၊ သွပ်မိုးဖြစ်ပါသည်။ စာသင်ဆောင်အခန်းမလုံလောက်ပေ။ စာသင်ကျောင်းမြေနေရာ ကျဉ်းလှသည်။

ကျေးရွာအတွင်း ဓလေ့ထုံးတမ်းအနေဖြင့် တံခွန်တိုင်ဝိုင်းရှိပါသည်။ ဘုန်းကြီးကျောင်းလည်း ရှိပါသည်။ အများစုမှာ ဗုဒ္ဓဘာသာကိုးကွယ်ကြသည်။ ကျေးရွာနယ်နိမိတ်အတွင်းရှိ အရင်းအမြစ်များမှာ လယ်၊ ယာ၊ ရေချောင်း၊ ရေလှောင်ကန်(၇၀၀၀)ဆံ့ အုတ်ကန်(၁)ကန်၊ ရေပိုက်လိုင်းများဖြန့်ခွဲ၍ ရေငတ်တိုင်(၅)တိုင်၊ မီးသတ်ကန်(၃)ကန်၊ နတ်စင်တို့ရှိပါသည်။

ကျန်းမာရေးနှင့်ပတ်သက်၍ လိုအပ်မှုများစွာရှိပါသည်။ ကျေးလက်ဆေးပေးခန်းမရှိ။ ထို့ကြောင့် ဆေးရုံ၊ ဆေးခန်းသို့ သွားလာရန် ဝေးလွန်း၍ မိုးရာသီတွင် သွားလာရန်ခက်ခဲလှပါသည်။

ကယားလူမျိုးအများစုနေထိုင်ပြီး ရှမ်းလူမျိုးအနည်းငယ်နေထိုင်သည်။ ကျေးရွာတွင်းတွင်

- (၁) မူလတန်းအောင်ကလေးကျောင်းဆက်မတက်နိုင်ခြင်း။
- (၂) ဆေးပေးခန်းမရှိခြင်း။
- (၃) သဘာဝအရင်းအမြစ်များ သုံးစွဲနိုင်မှုမရှိခြင်း။
- (၄) လမ်းပန်းဆက်သွယ်ရေးခက်ခဲခြင်းတို့ကြောင့် ကျေးရွာဖွံ့ဖြိုးတိုးတက်မှု အားနည်းနေပါသည်။

ဥစ္စာနေအဆင့် ခွဲခြားမှု စံနမူနာပုံစံ

မြို့နယ် ရှားတော၊ ကျေးရွာအုပ်စု ...မြောက်ပိုင်း ကျေးရွာ ...နန်းအွမ် ရက်စွဲ ၂၉.၉.၂၀၁၇

အမျိုးအစား	သတ်မှတ်ချက်/ညွှန်းကိန်းများ	အိမ်ထောင်စု အရေးအတွက်	ရာခိုင်နှုန်း
ချမ်းသာ	အုတ်အိမ်၊ သွပ်မိုး၊ ဈေးဆိုင်ရှိ၊ ကျွဲ၊ နွား(၁၀)ကောင်နှင့်အထက်၊ လယ်(၂)ဧက၊ ဆိုင်ကယ်အသစ်(၁)စီး	၁၀	၁၃ %
အလယ်အလတ်	ပျဉ်ထောင်အိမ်၊ သွပ်မိုး၊ ကျွဲ၊ နွား (၂)ကောင်၊ လယ်(၁)ဧက၊ ဆိုင်ကယ်အဟောင်း(၁)စီး	၃၂	၄၀ %
ဆင်းရဲ/နွမ်းပါး	ထရံကာ၊ ဝါးခင်း၊ ဓနိမိုး၊ ကျွဲ၊ နွားမရှိ၊ လယ်မရှိ၊ ကျပန်းလုပ်သား	၃၈	၄၇ %
စုစုပေါင်းအိမ်ထောင်စု		၈၀	၁၀၀ %

ပါဝင်ဆွေးနွေးသူ

ကျား- ၁၁

မ - ၁၃

မှတ်တမ်းတင်သူ

အမည် - ဦးဆာကပေါ်

ရာထူး - CF

ဥစ္စာနေ ကြွယ်ဝမှု ဆွေးနွေးသုံးသပ်ချက်

မြောက်ရွာကျေးရွာတွင် ဥစ္စာနေအဆင့်ခွဲခြားမှု(၃)မျိုးရှိသည်။ ဆင်းရဲ၊ အလယ်အလတ်၊ ချမ်းသာ ဟူ၍ ဖြစ်သည်။

အမွေအနှစ်အခြေခံရှိနေခြင်း၊ မိသားစုညီမျှခြင်း၊ စီးပွားရေးအမြင်ရှိခြင်း၊ စည်းလုံးညီညွတ်ခြင်း၊ ရှာဖွေစုဆောင်းတတ်ခြင်း၊ ငွေကြေးစီမံခန့်ခွဲတတ်ခြင်း၊ စည်းကမ်းရှိခြင်းတို့ကြောင့် နန်းအွမ်ကျေးရွာ အတွင်းရှိ အိမ်ထောင်စု(၁၀)အိမ်သာ ချမ်းသာအဆင့်ရှိသည်။

နန်းအွမ်ကျေးရွာတွင် အလယ်အလတ်တည်ရှိသော အိမ်ထောင်မိသားစု(၃၂)အိမ်ရှိပါသည်။ စီးပွားရေးအမြင်အသင့်တင့်ရှိပြီး၊ စိုက်ပျိုးရေးအရင်းအနှီးငွေရှာဖွေနိုင်ခြင်းကြောင့် ဖြစ်သည်။

(၃၈)အိမ်မှာ ဆင်းရဲ၊ နွမ်းပါးစာရင်းဝင်ပါသည်။ ၎င်းအိမ်တို့တွင် လယ်မြေမရှိခြင်း၊ တောင်ယာ လုပ်ငန်းလုပ်ကိုင်နိုင်ရန်အတွက်လည်း အရင်းအနှီးမရှိခြင်းစသည်တို့ကြောင့် ဝင်ငွေနည်းပါးသည့်အတွက် ဆင်းရဲ၊ နွမ်းပါးစာရင်းဝင်သည်။

- အလုပ်အကိုင်အခွင့်အလမ်းမရှိခြင်း။
- အသိပညာဗဟုသုတနည်းပါးခြင်း။
- ပညာရေးလက်လှမ်းမမှီခြင်း တို့ကြောင့်ဖြစ်သည်။

ရာသီခွင်ပြက္ခဒိန်ဆွေးနွေးသုံးသပ်ခြင်း

နန်းအွမ်ကျေးရွာ၏ အဓိကစိုက်ပျိုးသီးနှံများမှာ- နှမ်း၊ စပါးနှစ်မျိုးသာရှိသည်။

ဝင်ငွေအနေဖြင့် သီတင်းကျွတ်၊ တန်ဆောင်မုန်း၊ နတ်တော် ထို(၃)လအတွင်း ဝင်ငွေကောင်းပြီး ကျန်လများတွင် အသင့်အတင့်သာရှိသည်။

ထွက်ငွေအနေဖြင့် စိုက်ပျိုးချိန် နယုန်လနှင့် ဝါဆိုလများနှင့် ရိတ်သိမ်းသောကာလ တော်သလင်းလနှင့် သီတင်းကျွတ်လ ထို(၄)လတွင် ထွက်ငွေအများဆုံးဖြစ်သည်။

ဆောင်းရာသီတွင် ရာသီတုပ်ကွေးဖြစ်ခြင်း၊ နှာစေး၊ ချောင်းဆိုးစသည်တို့ဖြစ်လေ့ရှိသည်ကို တွေ့ရပါသည်။ မိုးရာသီတွင် ဝမ်းပျက်ဝမ်းလျောရောဂါဖြစ်တတ်ပါသည်။

တန်ခူးလတွင် သင်္ကြန်ရေသဘင်ပွဲ၊ ကဆုန်လတွင် မီးရှူးပွဲ၊ ဝါဆိုလတွင် ဘုန်းကြီးကျောင်းပွဲ၊ တော်သလင်းတွင် ရိုးရာဒီးကူးပွဲ၊ သီတင်းကျွတ်လတွင် စပါးနံ့ပွဲ၊ တန်ဆောင်မုန်းလတွင် မီးထွန်းပွဲတော်ကို ကျင်းပလေ့ရှိသည်ကို တွေ့ရပါသည်။

သောက်သုံးရေရရှိမှုတွင် မိုးတွင်း၌သာ ရေဖူလုံမှုရှိပြီး၊ နွေဥတုတွင် ရေရှားပါးပါသည်။

သီတင်းကျွတ်လမှ တပေါင်းလအထိ(၆)လသည် အစားအစာဖူလုံမှုရှိပါသည်။ တန်ခူး၊ ကဆုန်၊ နယုန် ထိုသုံးလသည် အသင့်တင့်ရှိပြီး ဝါဆို၊ ဝါခေါင်၊ တော်သလင်းထို(၃)လတွင် ဖူလုံမှုမရှိပေ။ စိုက်ပျိုးမြေနည်းပါးခြင်း၊ အရင်းအနှီးမရှိခြင်း၊ လမ်းပန်းဆက်သွယ်ရေးမကောင်းသောကြောင့် စားဝတ်နေရေးခက်ခဲပါသည်။

နန်းအွင်ကျေးရွာ၏ အရင်းအမြစ်သုံးစွဲမှုပုံစံပြဇယား

ကျား	မ	ကျား+မ
ကျွဲ	အပ်ချုပ်စက်	ဆီကြိတ်ဆုံ
နွား		စပါးကြိတ်စက်
လှည်း		တောင်ယာ/လယ်ယာ
တံခွန်တိုင်		ကြက်/ဝက်
နတ်စင်		ဆိုင်ကယ်
		စာသင်ကျောင်း
		ရေ/အုတ်ကန်
		ဘုန်းကြီးကျောင်း
		သစ်တော

နန်းအွင်ကျေးရွာ၏ အရင်းအမြစ်ထိန်းချုပ်မှုပုံစံပြဇယား

ကျား	မ	ကျား+မ
တံခွန်တိုင်	အပ်ချုပ်စက်	ကြက်/ဝက်
နတ်စင်	စာသင်ကျောင်း	ရေ/အုတ်ကန်
လှည်း		ဆီကြိတ်ဆုံ
သစ်တော		ဆိုင်ကယ်
ဘုန်းကြီးကျောင်း		တောင်ယာ
စပါးကြိတ်စက်		လယ်ယာ
နွား		
ကျွဲ		

အရင်းအမြစ် သုံးစွဲမှုနှင့်ထိန်းချုပ်မှု ဆွေးနွေးသုံးသပ်ချက်

နန်းအွမ်ကျေးရွာ၏ အရင်းအမြစ်သုံးသပ်ချက်တွင် အမျိုးသားများ၏ သုံးစွဲသော အရင်းအမြစ်များအဖြစ် ကျွဲ၊ နွား၊ လှည်း ၊ တံခွန်တိုင် ၊ နတ်စင် စသည့် အရင်းအမြစ်များအဓိက ပါဝင်သည်ကိုတွေ့ရှိရပါသည်။ အမျိုးသမီးများ အသုံးပြုသော အရင်းအမြစ်အဖြစ် အပ်ချုပ်စက် တစ်မျိုးတည်းသာ ရှိပါသည်။ အမျိုးသား အမျိုးသမီး အတူတကွ အသုံးပြုသော အရင်းအမြစ်များမှာ ဆီကြိတ်ဆုံ၊ စပါးကြိတ်စက် ၊ တောင်ယာ ၊ လယ်ယာ၊ ကြက် ၊ ဝက် ၊ ဆိုင်ကယ် ၊ စာသင်ကျောင်း ၊ ရေ/အုတ်ကန် ၊ ဘုန်းကြီးကျောင်းနှင့် သစ်တော စသည့်အရင်းအမြစ်များ ဖြစ်ကြပါသည်။

အရင်းအမြစ်များ ထိန်းချုပ်မှု သုံးသပ်ချက်အရ တံခွန်တိုင် ၊ နတ်စင် ၊ လှည်း ၊ သစ်တော၊ ဘုန်းကြီးကျောင်း ၊ စပါးကြိတ်စက် ၊ ကျွဲ၊ နွား စသည့်အရင်းအမြစ်များကို အမျိုးသားများ အဓိက ထိန်းချုပ်မှု ပြုကြပါသည်။ ရိုးရာ ကိုးကွယ်ယုံကြည်မှုအရ တံခွန်တိုင် နှင့် နတ်စင် အရင်းအမြစ်များကို ဦးဆောင်မှုပြုရာတွင်၎င်း ၊ ရိုးရာ ကိုးကွယ်ယုံကြည်မှု ဓလေ့ထုံးတမ်းများ ဆောင်ရွက်ရာတွင်၎င်း အမျိုးသားများသာ ဦးဆောင်ခွင့်ရှိသောကြောင့် တံခွန်တိုင်နှင့် နတ်စင် အရင်းအမြစ်များအား အမျိုးသားများက ထိန်းချုပ်မှု ပြုကြခြင်းဖြစ်ပါသည်။ ဆီကြိတ်ဆုံ၊ စပါးကြိတ်စက်၊ ကျွဲ ၊ နွား စသည့်အရင်းအမြစ်များမှာလည်း ဦးဆောင်အသုံးပြုမှု ပိုများသော အမျိုးသားများသာ ထိန်းချုပ်မှု ပြုကြသည်ကို တွေ့ရှိရပါသည်။ အမျိုးသမီးများ ထိန်းချုပ်သော အရင်းအမြစ်များအဖြစ် အပ်ချုပ်စက် အပ်ချုပ်စက်နှင့် စာသင်ကျောင်း ၂ မျိုးသာရှိပါသည်။ အမျိုးသမီးများအဓိက အသုံးပြုသော အရင်းအမြစ်ဖြစ်သော အပ်ချုပ်စက်အား အမျိုးသမီးများမှသာ ထိန်းချုပ်မှုပြုကြပြီး ကလေးများ၏ ပညာရေးဖွံ့ဖြိုး မှုလုပ်ငန်းများတွင် အမျိုးသမီးများမှသာ ပိုမိုဦးဆောင်ပါဝင်မှုရှိသောကြောင့် စာသင်ကျောင်းကို လည်း အမျိုးသမီးများသာ ထိန်းချုပ်မှုပြုကြသည်ဟု ဆွေးနွေးသုံးသပ်ခဲ့ကြပါသည်။

ပင့်ကူအိမ်သုံးသပ်ခြင်းပြပုံ

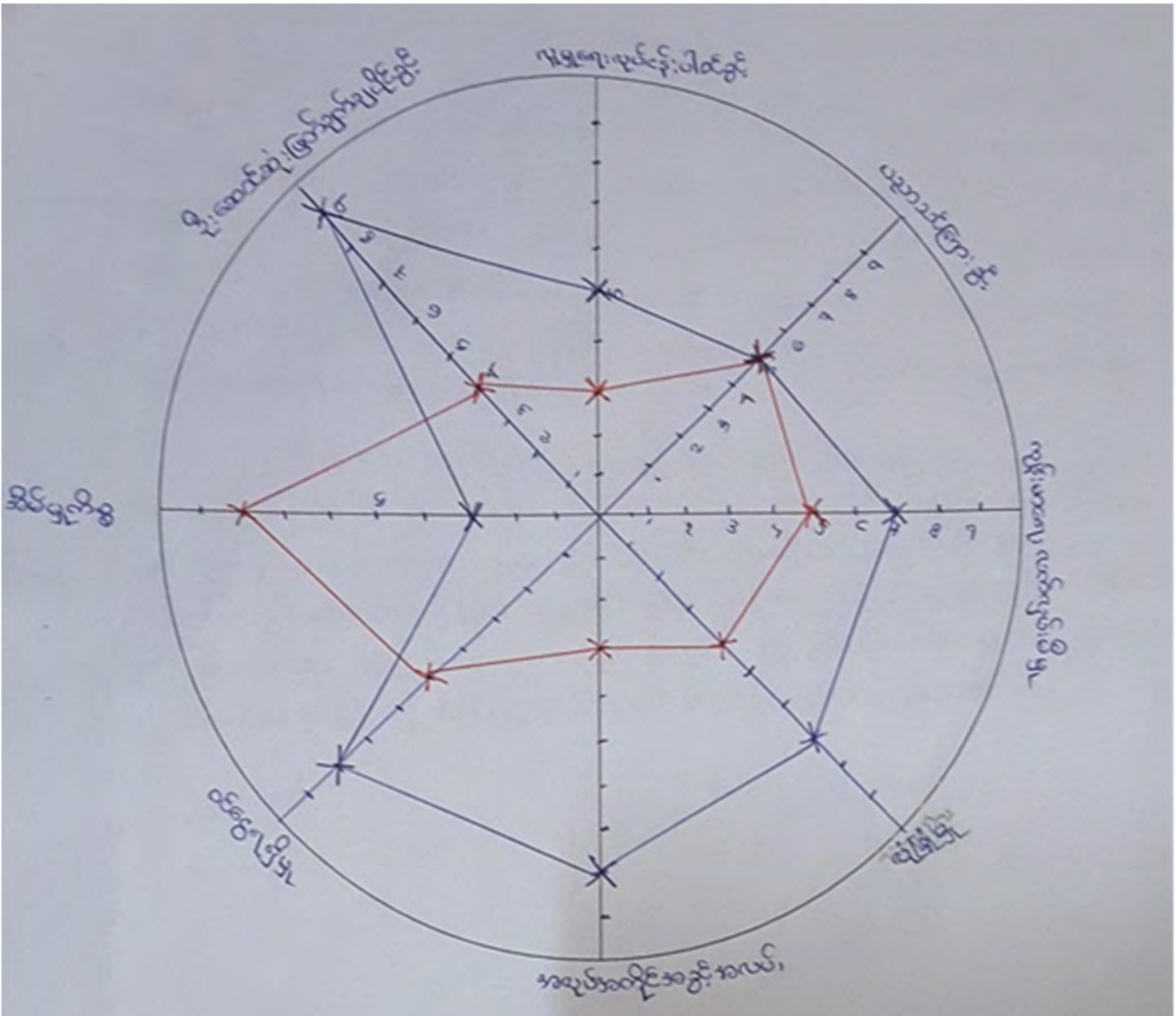

ပါဝင်ဆွေးနွေးသူ

ကျား- ၅၄

မ- ၆၃

မှတ်တမ်းတင်သူ

အမည် ဦးဆာကပေါ်

ရာထူး လူထုစည်းစဉ်းရေး များ

ပင့်ကူအိမ်ဆွေးနွေးသုံးသပ်ချက်

နန်းအွမ်ကျေးရွာ၏ အမျိုးသား/အမျိုးသမီး ပင့်ကူအိမ်အခန်းကဏ္ဍသုံးသပ်ရာတွင် အဓိကအချက်(၈) ချက်ဖြစ်သော ဦးဆောင်ဆုံးဖြတ်ချက်ချပိုင်ခွင့်၊ လူမှုရေးလုပ်ငန်းပါဝင်ခွင့်၊ ပညာသင်ကြားခွင့်၊ ကျန်းမာရေး လက်လှမ်းမီမှု၊ လုံခြုံမှု၊ အလုပ်အကိုင်အခွင့်အလမ်း၊ ဝင်ငွေရရှိမှု၊ အိမ်မှုကိစ္စဟူ၍ အခြေခံသုံးသပ်ကြသည်။ ထိုသို့သုံးသပ်ရာတွင် ပညာသင်ကြားခွင့်တို့မှာ အမျိုးသားနှင့် အမျိုးသမီးသတ်မှတ်အဆင့်တူညီနေပြီး အိမ်မှု ကိစ္စလုပ်ငန်းဆောင်ရွက်ခြင်းမှာမူ အမျိုးသမီးအဆင့်တူညီနေပြီး အိမ်မှုကိစ္စလုပ်ငန်းဆောင်ရွက်ခြင်းမှာမူ အမျိုးသမီး(၈၀%)ရှိပြီး အမျိုးသားများထက် ပိုမိုလုပ်ကိုင်သည်ကို တွေ့ရပါသည်။

ကျန်(၆)ချက်မှာမူ အမျိုးသမီးများပါဝင်လုပ်ငန်းဆောင်ရွက်ခွင့်အားနည်းနေသည်ကို အဓိကတွေ့ရသည်။ အားနည်းရခြင်းအကြောင်းမှာ အသက်မွေးဝမ်းကြောင်းပညာမတတ်ခြင်း၊ အမျိုးသမီးလုပ်ကိုင်နိုင်သော လုပ်ငန်းအခွင့်အလမ်းမရှိခြင်း၊ ဒေသအခြေအနေအရ လုံခြုံမှုမရှိခြင်း၊ ခေါင်းဆောင်နိုင်သောအတွေ့အကြုံဗဟု သုတနည်းနေခြင်းတို့ဖြစ်ပြီး အိမ်မှုကိစ္စတွင်သာ လုံးပမ်းနေရခြင်းတို့ကြောင့် ဖြစ်သည်ဟု သုံးသပ်ထားပါသည်။

အဖွဲ့အစည်းချိတ်ဆက်မှု ပြပုံ(ကျေးရွာအတွင်း/အပြင်)

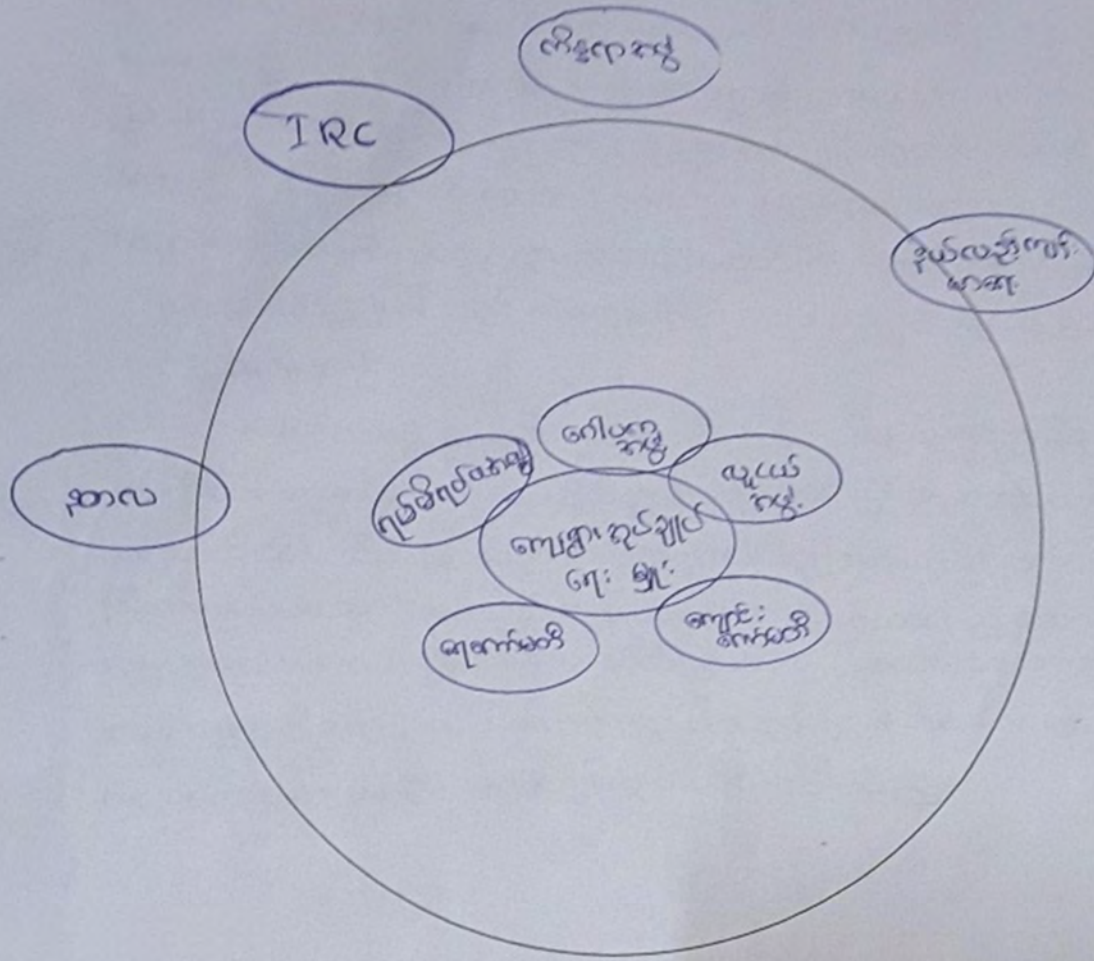

ပါဝင်ဆွေးနွေးသူ

ကျား- ၁၁

မ- ၁၃

မှတ်တမ်းတင်သူ

အမည် ဦးဆာကော်

ရာထူး လူထုဆွေးနွေးရေးအဖွဲ့

အဖွဲ့အစည်းချိတ်ဆက်မှု ဆွေးနွေးသုံးသပ်ချက်

နန်းအွမ်ကျေးရွာလူထုများ၏ လူမှုရေး၊ ဘာသာရေး၊ လေ့ထုံးတမ်း၊ ပြဿနာအခက်အခဲများကို ကျေးရွာအုပ်ချုပ်ရေးခေါင်းဆောင်များမှ အဓိကဦးဆောင်တာဝန်ယူဖြေရှင်းဆောင်ရွက်ပေးပါသည်။ ရပ်မိရပ်ဖ အဖွဲ့၊ ဂေါပကအဖွဲ့၊ လူငယ်အဖွဲ့တို့သည် ကျေးရွာ၏ သာရေး၊ နာရေး၊ ဘာသာရေးပွဲ၊ ပွဲလမ်းသဘင် အစီအစဉ်များကို ကျေးရွာအုပ်ချုပ်ရေးခေါင်းဆောင်များနှင့်အတူ ညှိနှိုင်းတိုင်ပင်လုပ်ဆောင်ကြသည်။ ကျေးရွာ၏ ပညာရေးကိစ္စရပ်များကို ကျောင်းကော်မတီမှ အဓိကဦးတည်လုပ်ဆောင်ပြီး ကျေးရွာခေါင်းဆောင် များမှ ဦးဆောင်လမ်းညွှန်ပါသည်။ ကျေးရွာကို အဓိကလွှမ်းမိုးသူမှာ ကျေးရွာအုပ်ချုပ်ရေးအဖွဲ့သာဖြစ်သည်။

ပြင်ပအဖွဲ့အစည်းများမှာ IRC (အပြည်ပြည်ဆိုင်ရာအကူအညီပေးရေးအဖွဲ့)က ရေပိုက်သွယ်တန်းပေး ခဲ့ပြီး ရေကော်မတီအဖွဲ့ဖွဲ့၍ ဆက်လက်ထိန်းသိမ်းခဲ့သည်။ ကျေးရွာ၏ ကျန်းမာရေးနှင့်ပတ်သက်၍ ပြင်ပအဖွဲ့ ဖြစ်သော နယ်လှည့်ကျန်းမာရေးအဖွဲ့က တာဝန်ယူဆောင်ရွက်ပြီး ကျေးရွာခေါင်းဆောင်နှင့်အဓိက ဆက်သွယ် လုပ်ဆောင်သည်။ အခြားအဖွဲ့အစည်းမှာ ကိန္နရာအဖွဲ့ဝင်ရောက်ဖူးပါသည်။ န.တ.လအဖွဲ့မှ ရွာချင်းဆက်လမ်း ကို ဦးဆောင်၍လုပ်ကိုင်နေပါသည်။

ကျေးရွာစီ/ထောက်ကော်မတီဖွဲ့စည်းပုံဇယား

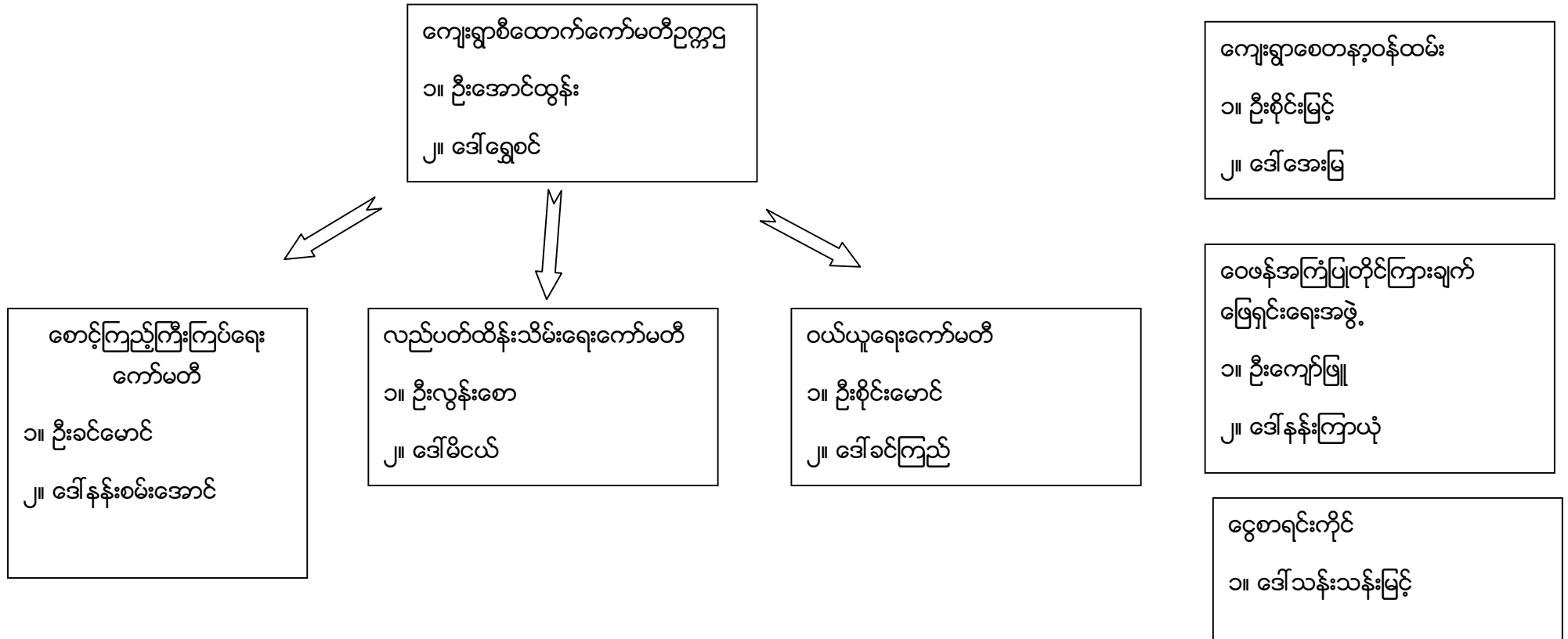

ပါဝင်ဆွေးနွေးသူ

ကျား- ၁၃

မ - ၇

မှတ်တမ်းတင်သူ

အမည် -ဦးဆာကပေါ်

ရာထူး -CF

ကျေးရွာအုပ်စုစီထောက်ကော်မတီဖွဲ့စည်းပုံဇယား

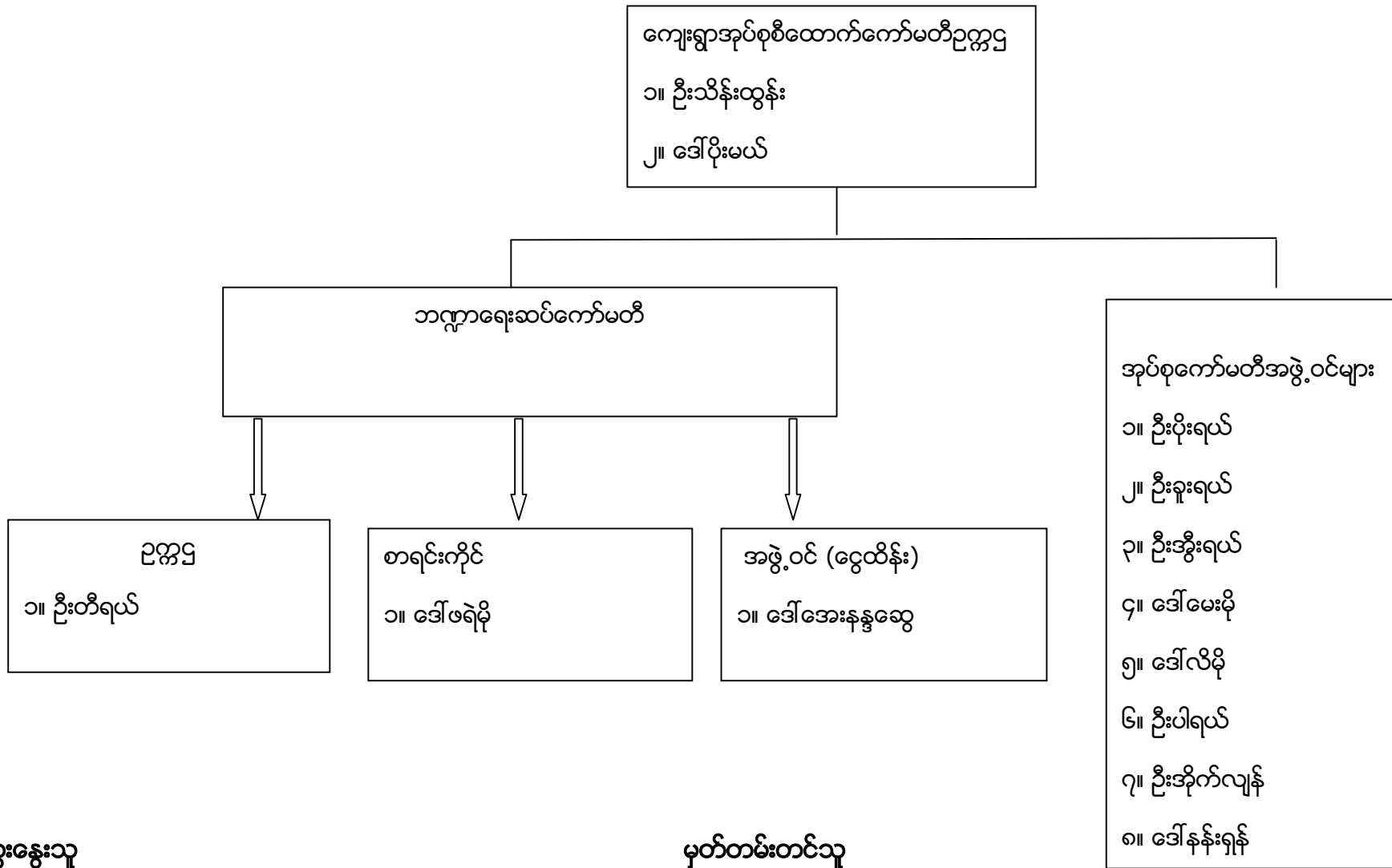

ပါဝင်ဆွေးနွေးသူ

ကျား- ၇ မ- ၉

မှတ်တမ်းတင်သူ

အမည် - ဦးဆာကပေါ်

ရာထူး-CF

ပုံစံ - ၈ - ၁ ကျေးရွာအခြေခံအချက်အလက်များ (Form PC 1)

လမ်းညွှန်ချက်။ ကျေးရွာတစ်ရွာသို့ ပထမဆုံးမိတ်ဆက်ခရီး သွားရောက်သောအခါ လူထုစည်းရုံးရေးမှူးသည် ကျေးရွာ ခေါင်းဆောင်များအား ကျေးရွာအချက်အလက်များကို မေတ္တာရပ်ခံ၍ တောင်းခံရသည်။ ဤအချက်အလက်များကို စီမံကိန်း မိတ်ဆက်အစည်းဝေးမတိုင်မီ တောင်းခံရမည်။ စီမံကိန်းမိတ်ဆက်အစည်းဝေးတွင် လူထုစည်းရုံးရေးမှူးသည် ဤအချက်အလက် များအား စစ်ဆေးပြီး မှန်ကန်အောင်ပြုလုပ်ရမည်။ ပြီးနောက်တွင် လူထုစည်းရုံးရေးမှူးမှ သတင်းအချက်အလက်ထံသို့ Tablets မှ တဆင့် ဖြည့်သွင်းရမည်။

ကျေးရွာခေါင်းဆောင် အမည်	ကျေးရွာခေါင်းဆောင်၏ ဖုန်းနံပါတ်	လူထုစည်းရုံးရေးမှူး၏ အမည်
		ဒီး ဆာကော်
ပြည်နယ်/တိုင်းဒေသကြီး	မြို့နယ် - ၅၀:၆၀၈	ကျေးရွာအုပ်စု (အောက်ခြေ)
ကယား		ကျေးရွာ ၃၀: ၃၅၀: ၆၀၀

က။ လူဦးရေ

လူမျိုးစု	အိမ်ထောင်စုအရေအတွက်	ကိုးကွယ်သည့်ဘာသာ	အိမ်ထောင်စုအရေအတွက်
လူမျိုးစု (၁) --- ကယား	53	ဘာသာ (၁) --- ဗုဒ္ဓ	
လူမျိုးစု (၂) --- ၅၆	27	ဘာသာ (၂) --- ဗုဒ္ဓ	
လူမျိုးစု (၃) -----		ဘာသာ (၃) -----	
လူမျိုးစုရော -----		ဘာသာရော -----	
အခြား	အရေအတွက်		
မသန်စွမ်းသူများ	6		
သက်ကြီးရွယ်အိုများ (၆၅ နှစ် နှင့် အထက်)	65		
စစ်ဘေးရှောင်			

	အမျိုးသား (အရေအတွက်)	အမျိုးသမီး (အရေအတွက်)
လူဦးရေ		
လူမျိုးစု (၁) --- ကယား	120	119
လူမျိုးစု (၂) --- ၅၆	70	65
လူမျိုးစု (၃) -----		
အခြား		
အိမ်ထောင်ဦးစီး	75	5

(ခ) အခြေခံအဆောက်အအုံ အသုံးအဆောင်များ

စာသင်ကျောင်း	အမှတ် ခြစ်ပါ	ကျန်းမာရေး	အမှတ် ခြစ်ပါ	ဘာသာရေး အဆောက် အအုံများ	အမှတ် ခြစ်ပါ
အထက်တန်းကျောင်း	<input type="checkbox"/>	ဆေးရုံ	<input type="checkbox"/>	စေတီ	<input type="checkbox"/>
အလယ်တန်းကျောင်း	<input checked="" type="checkbox"/>	ကျန်းမာရေးဌာန	<input type="checkbox"/>	ဘုန်းကြီးကျောင်း	<input type="checkbox"/>
မူလတန်းကျောင်း	<input type="checkbox"/>	ကျန်းမာရေးဌာနခွဲ	<input type="checkbox"/>	ဟိန္ဒူဘုရားကျောင်း	<input type="checkbox"/>

မူကြိုကျောင်း	<input type="checkbox"/>	ဆေးပေးခန်း	<input type="checkbox"/>	ခရစ်ယာန်ကျောင်း	<input type="checkbox"/>
အခြား	<input type="checkbox"/>	အခြား	<input type="checkbox"/>	ဗလီ	<input type="checkbox"/>
				အခြား	<input type="checkbox"/>
မှတ်ချက်		မှတ်ချက်		မှတ်ချက်	

(ဂ) ကျွမ်းကျင်သူများမှတ်တမ်း (ကျေးရွာတွင်နေထိုင်သော သို့မဟုတ် တခြားရွာမှလာရောက်သော ကျွမ်းကျင်သူများ)

(၁) စာသင်ကျောင်း			(၂) ကျန်းမာရေး			(၃) လက်မှုပညာရှင်		
	ရွာတွင်နေထိုင်သူ	အခြားရွာမှလာသူ		ရွာတွင်နေထိုင်သူ	အခြားရွာမှလာသူ		ရွာတွင်နေထိုင်သူ	အခြားရွာမှလာသူ
မူလတန်းပြဆရာ/မ	<input type="checkbox"/>	<input type="checkbox"/>	ဆရာဝန်	<input type="checkbox"/>	<input type="checkbox"/>	လက်သမား	<input type="checkbox"/>	<input type="checkbox"/>
အထက်တန်းပြဆရာ/မ	<input type="checkbox"/>	<input type="checkbox"/>	လက်ထောက်ကျန်းမာရေးမှူး	<input type="checkbox"/>	<input type="checkbox"/>	ပန်းရုံ	<input type="checkbox"/>	<input type="checkbox"/>
အလယ်တန်းပြဆရာ/မ	<input type="checkbox"/>	<input checked="" type="checkbox"/>	အမျိုးသမီးကျန်းမာရေးဆရာမ	<input type="checkbox"/>	<input type="checkbox"/>	လျှပ်စစ်ကျွမ်းကျင်မီးသမား	<input type="checkbox"/>	<input type="checkbox"/>
မူကြိုဆရာ/မ	<input type="checkbox"/>	<input type="checkbox"/>	သားဖွားဆရာမ	<input type="checkbox"/>	<input type="checkbox"/>	ရေပိုက်သွယ်သူ	<input type="checkbox"/>	<input type="checkbox"/>
အခြား	<input type="checkbox"/>	<input type="checkbox"/>	ပြည်သူ့ကျန်းမာရေးလုပ်သား	<input type="checkbox"/>	<input type="checkbox"/>	စက်ပြင်ဆရာ	<input type="checkbox"/>	<input type="checkbox"/>
မှတ်ချက်			မှတ်ချက်			မှတ်ချက်		

(ဃ) ကျေးရွာသို့ ရောက်ရှိနိုင်သည့် လမ်းအခြေအနေ / ကျေးရွာတစ်ရွာသည် ၎င်း၏ ကျေးရွာအုပ်စုနှင့် ဆက်သွယ်ထားသော လမ်းအခြေအနေ (အောက်ပါတို့ကိုဝိုင်းပါ)

ကျောက်ကြမ်းလမ်း ကတ္တရာလမ်း ကွန်ကရစ်လမ်း မော်တော်ဆိုင်ကယ်လမ်း
 ကျောက်ခင်းလမ်း မြေသားလမ်း ✓ လူသွားလမ်း အခြား _____

(င) ကျေးရွာဖွံ့ဖြိုးမှုစီမံချက်

- (၁) လူထုပဟိုပြုစီမံကိန်းမစတင်မှ ဤကျေးရွာတွင်ကျေးရွာဖွံ့ဖြိုးမှု စီမံချက်ရှိခဲ့ပါသလား? ပိုင်းပါ
ရှိပါသည်/မရှိပါ/မသိပါ
- (၂) ရှိခဲ့ပါလျှင် ဤစီမံချက်ကို မည်သည့် ခုနှစ်တွင်ပြင်ဆင်ခဲ့ပါသနည်း? နှစ်- ၂၀၁၃/မသိပါ
- (၃) ဤစီမံချက်ကို မြို့နယ်မှအတည်ပြုခဲ့ပါသလား? ပြုခဲ့ပါသည်/မပြုခဲ့ပါ /မသိပါ

(စ) ခရီးအကွာအဝေး

- (၁) ဤကျေးရွာ၏ပဟိုမှ ၎င်းကျေးရွာအုပ်စု၏ပဟိုအထိ ခရီးခိုင်မည်မျှကွာဝေးသနည်း? မိုင်- ၂၁/မသိပါ
 - (၂) ဤကျေးရွာမှ ၎င်းကျေးရွာအုပ်စုပဟိုအထိ သွားလာရာတွင်ကြာမြင့်သည့်အချိန်။
၂ နာရီ
- ခြောက်သွေ့ရာသီတွင်ကြာချိန်----- ထော်လာရီ/မော်တော်ဆိုင်ကယ်/ခြေလျင်/လား/မော်တော်ဘုတ်/
 အခြား----- ၂ နာရီ
- မိုးရာသီတွင်ကြာချိန်----- ထော်လာရီ/မော်တော်ဆိုင်ကယ်/ခြေလျင်/လား/မော်တော်ဘုတ်/
 အခြား-----

(ဆ) ပတ်ဝန်းကျင်ဆိုင်ရာ သဘာဝဘေးအန္တရာယ်

ဤကျေးရွာတွင် ရေကြီးခြင်းကဲ့သို့ သဘာဝဘေးအန္တရာယ်ကျရောက်ဖူးခြင်း ရှိပါသလား။

မရှိပါ ရှိပါသည် ရှိလျှင်ဖော်ပြပါ -----

(ဇ) ကျေးရွာတွင် ဖွဲ့စည်းထားသော အဖွဲ့အစည်းများ

လူထုဗဟိုပြုစီမံကိန်းမတိုင်မီ ဤကျေးရွာတွင် ကျေးရွာဖွံ့ဖြိုးရေးအတွက် အစိုးရ (သို့) ရွာသားများကိုယ်တိုင်(သို့) စီမံကိန်းတစ်ခုခုမှ ဖွဲ့စည်းထားသည့် အဖွဲ့အစည်းများရှိပါသလား။

(၁) ----- ကျောင်း ကျောက် မတီ

(၂) -----

(ဈ) အထွေထွေအုပ်ချုပ်ရေး ဦးစီးဌာန (GAD) မှ မှတ်တမ်းတင်ထားခြင်း

ဤကျေးရွာသည် အထွေထွေအုပ်ချုပ်ရေး ဦးစီးဌာန (GAD) မှ မှတ်တမ်းတင်ထားမှု ရှိပါသလား။

မရှိပါ ရှိပါသည်

ကျေးရွာခေါင်းဆောင်

အမည် *လှိုင်*
ဦး ဒိုက်လှိုင်

လက်မှတ် နေ့စွဲ

လူထုစည်းရုံးရေးမှူး

အမည် *ဦး ဆာကလင်*

လက်မှတ် *CS* နေ့စွဲ

ပုံစံ - ၈ - ၂ - စီမံကိန်းစက်ဝန်းအချိန်ဇယား (PC 2)

လမ်းညွှန်ချက်။ သက်ဆိုင်ရာလူထုစည်းရုံးရေးမှူး/လက်ထောက်နည်းပညာမှူးများမှ စီမံကိန်းစက်ဝန်းအဆင့်တစ်ခုစီပြီးစီးတိုင်း ကျေးရွာနှင့် ကျေးရွာအုပ်စုအတွက် ဤပုံစံကို ဖြည့်သွင်းရမည်။			
စည်းရုံးရေးမှူး/ဝန်ထမ်း အမည် <u>ဒီး-အောင်</u>			
နေ့စွဲ <u>၂၀၂၀-၀၅-၂၀</u>		စက်ဝန်းအားအမှတ်ခြစ်ပါ <input type="checkbox"/> စက်ဝန်း(၁) <input checked="" type="checkbox"/> စက်ဝန်း(၂) <input type="checkbox"/> စက်ဝန်း(၃) <input type="checkbox"/> စက်ဝန်း (၄)	
ပြည်နယ်/တိုင်း <u>ကယား</u>	မြို့နယ် <u>ရှားဖော</u>	ကျေးရွာအုပ်စု <u>မြောက်ပိုင်း</u>	ကျေးရွာ <u>ဒုမ့်ကျွန်း</u>

စီမံကိန်းဆောင်ရွက်မှုအဆင့်များ	နေ့စွဲ		အစည်းအဝေးတွင်တက်ရောက်သူအရေအတွက်			
	စတင်သည့်နေ့	ပြီးဆုံးသည့်နေ့	အမျိုးသားအရေအတွက်	အမျိုးသမီးအရေအတွက်	အိမ်ထောင်စုအရေအတွက်	လူမျိုးစုတက်ရောက်သူအရေအတွက် နှင့် လူမျိုးစုအမည်
၁။ ကျေးရွာစီမံကိန်း မိတ်ဆက်အစည်းအဝေး	<u>၂၀.၀၅.၂၀</u>	<u>၂၀.၀၅.၂၀</u>				
၂။ ကျေးရွာဖွံ့ဖြိုးရေး စီမံချက်ရေးဆွဲခြင်းအစည်းအဝေး	<u>၂၀.၀၅.၂၀</u>	<u>၂၀.၀၅.၂၀</u>				
၃။ ကျေးရွာအုပ်စု လုပ်ငန်းဆုံးဖြတ်ချက်ချသည့်အစည်းအဝေး						
၄။ မြို့နယ်အဆင့် စီမံကိန်းရေးဆွဲရေး နှင့် အကောင်အထည်ဖော်ရေးကော်မတီ၏ စီမံကိန်း သုံးသပ်မှုအစည်းအဝေး			မလို	မလို	မလို	မလို
၅။ မြို့နယ် စီမံကိန်းရေးဆွဲရေး နှင့် အကောင်အထည်ဖော်ရေး ကော်မတီ၏ဆုံးဖြတ်မှုကို ရွာသို့ အသိပေးအကြောင်းကြားသည့် အစည်းအဝေး						
၆။ စီမံကိန်းလုပ်ငန်းခွဲစီမံချက်ရေးဆွဲခြင်းအစည်းအဝေး						
၆.၁။ စီမံကိန်းလုပ်ငန်း အကောင်အထည်ဖော်ရေးအစီအစဉ် ရေးဆွဲခြင်း						

ပုံစံ - ၈ - ၃ ကျေးရွာဖွံ့ဖြိုးရေး ဦးစားပေးအစီအစဉ် (Form PC 3)

လမ်းညွှန်ချက်၊ အဆင့်(၃) ကျေးရွာမျှော်မှန်းချက်အစည်းအဝေး ပြီးဆုံးသောအခါ ကျေးရွာစီမံကိန်း အထောက်အကူပြု ကော်မတီသည် လူထုစည်းရုံးရေးမှူးအကူအညီဖြင့် ဤပုံစံကိုပြည့်စုံအောင် ဖြည့်သွင်းရမည်။

လူထုစည်းရုံးရေးမှူး/ဝန်ထမ်း အမည် ဒီး ဆာကယ်
 နေ့စွဲ ၂၉. ၉. ၂၀၁၇ စက်ဝန်းအား အမှတ်ခြစ်ပါ (✓) စက်ဝန်း(၁) စက်ဝန်း(၂) စက်ဝန်း(၃) စက်ဝန်း(၄)

ပြည်နယ်/တိုင်း ကယား၊ ဌာနလော မြို့နယ်၊ ကျေးရွာအုပ်စု အောက်ခြေ၊ ကျေးရွာ ဒုမ့်အောင်

က။ အခက်အခဲအတားအဆီးများအားဆွေးနွေးခြင်း - ယခုလက်ရှိအခြေအနေတွင် ဤကျေးရွာဖွံ့ဖြိုးတိုးတက်ရေးအတွက် အဓိက အခက်အခဲအတားအဆီးများသည် မည်သည်များဖြစ်ပါသနည်း။ (အမျိုးသား/သမီး အနည်းဆုံးအခက်အခဲ ၅ ခုစီဖော်ပြပါ)

အမျိုးသား အဖွဲ့မှ တင်ပြသောအခက်အခဲအတားအဆီးများ		အမျိုးသမီး အဖွဲ့မှတင်ပြသောအခက်အခဲအတားအဆီးများ	
၁	ဆိုလာဗီ မ သုံးစွဲနိုင်ခြင်း	၁	ကနည်းထေးဖြုတ်ရန် နေရာ မရှိခြင်း
၂	ကနည်းထေးဖြုတ်သည် နေရာမရှိခြင်း	၂	ကျေးရွာအုပ်စု မရှိခြင်း
၃	ကျေးရွာ မျက်စိ ကျေးရွာအုပ်စု	၃	ကျွတ်ခတ်မိ မရှိခြင်း
၄	နားနေရာ နေရာမရှိခြင်း	၄	မူကြံကျောင်း မရှိခြင်း
၅	ကျွတ်ခတ်မိ မရှိခြင်း	၅	
၆		၆	
၇		၇	
၈		၈	
၉		၉	
၁၀		၁၀	

ခ။ မျှော်မှန်းခြင်း - နောင်လာမည့် (၅)နှစ် အတွင်း ကျေးရွာဖွံ့ဖြိုးရေး မျှော်မှန်းလျာထားချက်များအား တင်ပြပါ။

အမျိုးသားအဖွဲ့မှ တင်ပြသောမျှော်မှန်းချက်များ		အမျိုးသမီးအဖွဲ့မှ တင်ပြသောမျှော်မှန်းချက်များ	
၁	ဆိုလာဗီ (အိတ်ပိုင်း) ရှိမည်	၁	ဆိုလာဗီ အိတ်ပိုင်း ၇၀၀၀
၂	ခင်းမတောင် ရှိမည်	၂	ခင်းမတောင် ရှိမည်
၃	နားနေရာ နေရာဖြုတ်ပေးရန်	၃	မူကြံကျောင်း ရှိလာရန်
၄	ကျေးရွာအုပ်စု	၄	ကျေးရွာအုပ်စု ရှိရန်
၅	ကျေးရွာအုပ်စုအား နေရာ စာတင်	၅	
	ကျေးရွာ အဖွဲ့အစည်းအောက်ရန်	၆	
		၇	
		၈	
		၉	
		၁၀	

ဂ။ လူထုစီမံကိန်း၏ လာမည့် (၄) နှစ်အတွက် အကျိုးဝင်သော ဦးစားပေး ဖွံ့ဖြိုးတိုးတက်မှု လုပ်ငန်း အစီအစဉ်များအားဖော်ပြပါ။

အဆင့်	ကျေးရွာအတွက် ဦးစားပေး ဖွံ့ဖြိုးတိုးတက်မှု လုပ်ငန်းစဉ်များ	အဆိုပြုသူ (အမျိုးသားများ/ အမျိုးသမီးများ/အမျိုးသား+ အမျိုးသမီး)	ခန့်မှန်းကုန်ကျ စရိတ်	အကျိုးခံစားခွင့်ရှိသူ ခန့်မှန်းခြေ အရေအတွက်
၁	ကျေးရွာအတွက် အခြေခံအဆောက်အအုံ	m+b	50 သိန်း	374
၂	စာသင်ကျောင်း/မြေစိုစွေဆောင်ရွက်ခြင်း	m	35 "	"
၃	ခင်းစင်ဆောင်ရွက်ခြင်း	m+b	52 "	"
၄	နားထောင်ရာ အဆောက်အအုံ	m	52 "	"
၅	မူကြိုကျောင်းဆောက်ခြင်း	b	50 "	"
၆				/
၇				
၈				

ဃ။ လူထုစီမံကိန်း၏ လာမည့် (၄) နှစ်အတွက် အကျိုးမဝင်သော ဦးစားပေး ဖွံ့ဖြိုးတိုးတက်မှု လုပ်ငန်း အစီအစဉ်များအားဖော်ပြပါ။

အဆင့်	ကျေးရွာအတွက် ဦးစားပေး ဖွံ့ဖြိုးတိုးတက်မှု လုပ်ငန်းစဉ်များ	အဆိုပြုသူ (အမျိုးသားများ/ အမျိုးသမီးများ/အမျိုးသား+ အမျိုးသမီး)	အခန်းကဏ္ဍ
၁	အခြေခံအဆောက်အအုံ		
၂			
၃			
၄			
၅			

ခေါင်းဆောင်၊ ကျေးရွာစီမံကိန်းအထောက်အကူပြုကော်မတီမှ အတည်ပြုသည်။

အမည် ----- ဦးစိုးစိုးစိုး လက်မှတ် ----- နေ့စွဲ ----- ၂၉. ၉. ၂၀၁၇

နေ့ရက်		အချိန်	၉:၀၀ မှ ၅:၀၀	ထိ
နေရာ	၉၄အမှတ်၊ ဘုန်းကြီးကျောင်း၊	ကျေးရွာအုပ်စု/ကျေးရွာ	မြောက်ဗွေ	၊ ၉၄-အမှတ်
မြို့နယ်	ကော့ကော	ပြည်နယ်	ကယာ	
အစည်းအဝေးအစီရင်ခံစာ				
၁	- စိတ်ဆက်ခြင်းများ ၊ စီမံကိန်း အကြောင်း အနည်းငယ် နှင့် ဝန်ထမ်း/ရည်ရွယ်ချက်			
၂	- ကျေးရွာ အဖွဲ့မှ အမှာစကား ပြောကြားခြင်း			
၃	- စီမံကိန်း စိတ်ဆက်ခြင်းနှင့် စီမံကိန်း ဝန်ထမ်းများ ပြုပြင်/မိမိတို့က ဝန်ထမ်းများ ချယ်ခြင်း			
၄	- PRM ၇၀၀၂၄ လျှောက်ထားခြင်း နှင့် သုံးသပ်ခြင်း			
၅	- အမျိုးသား/သမီး မျော်မွန်ချက် အခက်အခဲ၊ ဖွံ့ဖြိုးရေးလုပ်ငန်း ဖော်ထုတ်ပြီး ကော်မတီ ဖွဲ့စည်းခြင်း			
ဆွေးနွေးသည့်အကြောင်းအရာများ			ဦးဆောင်ဆွေးနွေးသူ	
<ul style="list-style-type: none"> - ၉၀၀၂၄ အမှာစကား ပြောကြားပြီး စီမံကိန်း၊ စိတ်ဆက်ခြင်း၊ စီမံကိန်း အကြောင်း ပြော - မိမိတို့က ဝန်ထမ်းများ ချယ်ခြင်းကို မဲဆန္ဒဖြင့် ရွေးချယ်ခြင်း - လျှောက်ထားခြင်း ကို အဖွဲ့လိုက်ခွဲပြီး ဆွေးနွေးဖော်ထုတ်ပေးပြီး ပြန်လည် သုံးသပ်ခြင်း ၊ PRM ၇၀၀၂၄ အားလုံး ပြန်လည် တစ်ပြိုင်နက် - အမျိုးသား/အမျိုးသမီး ခွဲပြီး အခက်အခဲ၊ မျော်မွန်ချက် ၊ ကျေးရွာ၏ ဖွံ့ဖြိုးရေးလုပ်ငန်းများ ဖော်ထုတ်ပြီး အမျိုးသား/သမီး တို့၏ လုပ်ငန်းများ အားလုံး ပြန်လည် တစ်ပြိုင်နက် ဦးစွာ ဆောင်ရွက်ပေးခြင်း ဖြစ်သည်။ - ကျေးရွာ စီမံခန့်ခွဲမှု အဖွဲ့ကို မဲဆန္ဒဖြင့် ရွေးချယ်ခြင်း 			<ul style="list-style-type: none"> - ဦးဆောင်သူ - ပါတလီဆေးအိုဒ် - အင်ဒဂျူနိုဒ် - ကိုကျော်စင် 	
ဆွေးနွေးဆုံးဖြတ်ချက်များ- စေတနာ့ဝန်ထမ်း- ဦးကျော်ကျယ် + ဒေါ်နန်းနန်း၊ ကျေးရွာစီမံခန့်ခွဲမှု ကော်မတီဝင်- ဒေါ်အောင်ဆန်းစုကြည် + ဒေါ်နန်းနန်း၊ ဝယ်ယူရေး ဆက်ဆံရေး ကော်မတီ - ဦးပေကျယ် + ဒေါ်ကြာမီ၊ ဆောင်ရွက်ရေး ကော်မတီ - ဦးကျော်ကျယ် + ဒေါ်ကြာမီ၊ လည်ပတ်ကိစ္စနှင့် ပေးဆောင်ရေး ကော်မတီ - ဦးပေကျော် + ဒေါ်နန်းနန်း၊ စေတနာ့ဝန်ထမ်း ဖြစ်လာရန်အတွက် အဖွဲ့များ - ဦးကျော်ကျယ် + ဒေါ်မတ်မီ				
အကြံပြုချက်များ- စတင်ဖြင့် ဦးဆောင်ဆွေးနွေးအတည်ပြုကြသည်။ ဖွံ့ဖြိုးရေးလုပ်ငန်းများ ကိုလည်း မဲဆန္ဒဖြင့် ရွေးချယ်အတည်ပြုကြပါသည်။				
<ul style="list-style-type: none"> - အစည်းအဝေး နှင့် အစည်းအဝေးအကြောင်း ၊ တက်ကြွစွာ ပါဝင် ဖြစ်သော်လည်း သာသနာ့စကား ခက်ခဲခြင်း ၊ နားမလည်ခြင်းတို့ကြောင့် အချို့ ပိုမို ဖြေဆို ဆွေးနွေးသင့်သည်။ - လမ်းပန်း ဆက်သွယ်ရေး ခက်ခဲသည် ၊ အစည်းအဝေး ကိစ္စ (၂) ပတ်ကြိုတင် အကြောင်းကြားသင့်သည် (PRM) မှ 				

မှတ်တမ်းပြုစုသူ
ရာထူး

ကဏ္ဍအလိုက်ဦးစားပေးဖွံ့ဖြိုးရေးလုပ်ငန်းစဉ်များ

နောက်ဆက်တွဲ(၄) ခြားနားသော အပိုင်းများအတွက် ဦးစားပေးဖွံ့ဖြိုးရေးလုပ်ငန်းစဉ်များအနှစ်ချုပ် မူရင်းအား VPSC တွင် ထားရှိရပါမည်။ အခြားဌာနဆိုင်ရာများနှင့် ညှိနှိုင်းရန်အတွက် မိတ္တူအား TPIC သို့ ပို့ရပါမည်။ MIS Data အဖြစ်သွင်းရန်မလိုအပ်ပါ။

	အဆင့်	လုပ်ငန်း	ဦးစားပေး	လ/နှစ်	ကျေးရွာမှ တာဝန်ခံသူ(သို့) အုပ်စု	ပြင်ပမှ မည်သူထောက်ပံ့မလဲ
အခြေခံအဆောက်အအုံ	၁	ခန်းမဆောင်တည်ဆောက်ခြင်း	မ (✓) ကျား(✓)			
	၂	ကျေးရွာဇရပ်တည်ဆောက်ခြင်း	မ () ကျား(✓)			
	၃	ဆိုလာမီးတပ်ဆင်ခြင်း	မ (✓) ကျား()			
	၄		မ () ကျား()			
	၅		မ () ကျား()			
အသက်မွေးဝမ်းကြောင်း/ စိုက်ပျိုးရေး	၁		မ () ကျား()			
	၂		မ () ကျား()			
	၃		မ () ကျား()			
	၄		မ () ကျား()			
	၅		မ () ကျား()			
ကျန်းမာရေးနှင့် အာဟာရ	၁		မ () ကျား()			
	၂		မ () ကျား()			
	၃		မ () ကျား()			
	၄		မ () ကျား()			
	၅		မ () ကျား()			

ကျန်းမာရေးနှင့် အာဟာရ	၁	ရေပိုက် ၊ ရေကန်တိုး ချဲ့တည်ဆောက်ခြင်း	မ (✓) ကျား(✓)			
	၂		မ () ကျား()			
	၃		မ () ကျား()			
	၄		မ () ကျား()			
	၅		မ () ကျား()			
ပညာရေး	၁	စာသင်ကျောင်းဆောက်လုပ်ခြင်း	မ (✓) ကျား(✓)			
	၂	မူကြိုကျောင်းတည်ဆောက်ခြင်း	မ (✓) ကျား()			
	၃		မ () ကျား()			
	၄		မ () ကျား()			
	၅		မ () ကျား()			
အခြား	၁		မ () ကျား()			
	၂		မ () ကျား()			
	၃		မ () ကျား()			
	၄		မ () ကျား()			
	၅		မ () ကျား()			

ဦးစားပေးလုပ်ငန်း အကျဉ်းချုပ်ဇယား

စဉ်	လုပ်ငန်းအမည်	ဦးစားပေးအဆင့်	အဆိုပြုသူ (ကျား)	အဆိုပြုသူ (မ)	အဆိုပြုသူ (ကျား+မ)	မှတ်ချက်
၁။	ရေပိုက် ၊ ရေကန်တိုးချဲ့တည်ဆောက်ခြင်း	၁			✓	
၂။	စာသင်ကျောင်းဆောက်လုပ်ခြင်း	၂	✓			
၃။	ခန်းမဆောင်တည်ဆောက်ခြင်း	၃			✓	
၄။	ကျေးရွာရပ်တည်ဆောက်ခြင်း	၄	✓			
၅။	မူကြိုကျောင်းတည်ဆောက်ခြင်း	၅		✓		
၆။	ဆိုလာမီးတပ်ဆင်ခြင်း				✓	
၇။						
၈။						
၉။						
၁၀။						
၁၁။						
၁၂။						
၁၃။						

ပါဝင်ဆွေးနွေးသူ

ကျား - ၅၄ ဦး

မ - ၆၃ ဦး

မှတ်တမ်းတင်သူ

အမည်-ဦးဆာကပေါ်

ရာထူး - CF

လုပ်ငန်းဆောင်ရွက်မှုမှတ်တမ်းဓါတ်ပုံများ

