



ပြည်ထောင်စုမြန်မာနိုင်ငံတော်အစိုးရ
စိုက်ပျိုးရေး၊ မွေးမြူရေးနှင့် ဆည်မြောင်းဝန်ကြီးဌာ
ကျေးလက်ဒေသဖွံ့ဖြိုးတိုးတက်ရေးဦးစီးဌာန

National Community Driven Development Project
လူထုဗဟိုပြုစီမံကိန်း၊ လှိုင်းဘွဲ့မြို့နယ်

ကျေးရွာဖွံ့ဖြိုးရေးအစီအစဉ်



မြလေးကျေးရွာအုပ်စု
ငှက်ပျောတောကျေးရွာ

လှိုင်းဘွဲ့မြို့နယ်၊ ကရင်ပြည်နယ်
၂၀၁၉ ခုနှစ်

မာတိကာ

<u>စဉ်</u>	<u>အကြောင်းအရာ</u>	<u>စာမျက်နှာ</u>
၁။	လှိုင်းဘွဲ့မြို့နယ်အခြေပြမြေပုံ	၁
၂။	ကျေးရွာမြေပုံ (တည်နေရာ)	၂
၃။	အုပ်စုတွင်ပါဝင်သော ကျေးရွာများစာရင်း	၃
၄။	ကျေးရွာအခြေခံအချက်အလက်များ (ကျေးရွာသမိုင်းကြောင်း)	၄-၅
၅။	လူထုပူးပေါင်းပါဝင်သော လူမှုဆန်းစစ်ခြင်းနှင့် အကဲဖြတ်ခြင်း လုပ်ငန်းစဉ် (PSA/PRA) အကျဉ်းချုပ်ဇယား	၆
၆။	ကျေးရွာဖွံ့ဖြိုးရေးအစီအစဉ်အတွက်အသုံးပြုခဲ့သော PRA tools တစ်ခုချင်းစီအတွက် သုံးသတ်ချက်များ	
	၁။ ကျေးရွာလူမှုရေးနှင့်အရင်းအမြစ်ပြမြေပုံ (Social Map)	၇-၈
	၂။ ရာသီခွင်ပြပြကွဲဒီဇိုင်း (Seasonal Cleander)	၉-၁၀
	၃။ ဥစ္စာနေကြွယ်ဝမှုပြဇယား (Wealth Ranking)	၁၁-၁၂
	၄။ ကျား၊မ ပင့်ကူအိမ်သုံးသပ်ခြင်း (Cob Web)	၁၃-၁၄
	၅။ အရင်းအမြစ်အသုံးချမှုပုံစံပြဇယား (Asset Mapping)	၁၅-၁၆
	၆။ အဖွဲ့အစည်းချိတ်ဆက်မှုပြဇယား (Veen Diagram).....	၁၇-၁၉
၇။	ကော်မတီဝင်များရွေးချယ်ခြင်းနှင့် ကျေးရွာဖွံ့ဖြိုးရေးအစီအစဉ် ဆောင်ရွက်မှုမှတ်တမ်း	၂၀
၈။	ကျေးရွာအချက်အလက်များ (PC 1)	၂၁-၂၄
၉။	စီမံကိန်းစက်ဝန်းအချိန်ဇယား (PC 2)	၂၅
၁၀။	ကျေးရွာဖွံ့ဖြိုးရေးဦးစားပေးအစီအစဉ် (PC 3)	၂၆-၂၉
၁၁။	အစည်းဝေးမှတ်တမ်းများ	၃၀
၁၂။	ကဏ္ဍအလိုက်ဦးစားပေးဖွံ့ဖြိုးရေးလုပ်ငန်းစဉ်များ	၃၁

၁။ လိုင်းဘွဲ့မြို့နယ်အခြေပြမြေပုံ

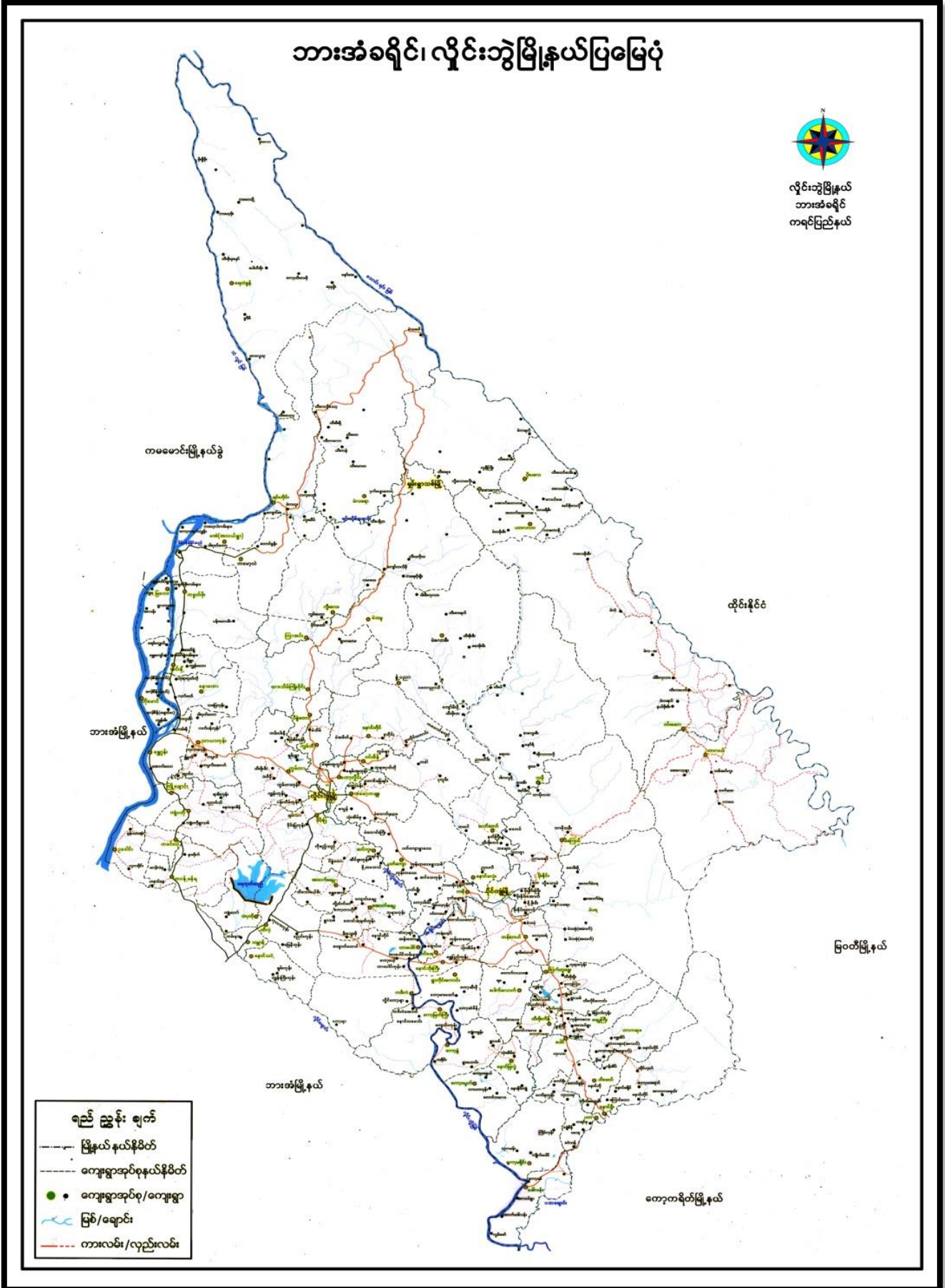

၃။ အုပ်စုတွင်ပါဝင်သော ကျေးရွာများစာရင်း

- ၁။ ကိုမောင်(ရှမ်းစု)
- ၂။ ခရမ်းကျွတ်
- ၃။ ငှက်ပျောတော
- ၄။ ကော့စိန်အထက်
- ၅။ ကော့စိန်အလယ်
- ၆။ ကော့စိန်ချောင်းဝ
- ၇။ ကျွန်းမီး(၂)
- ၈။ ကျွန်းမီး(၁)
- ၉။ ဖိုးတလိုင်း

ယိကာမ န များစွာ မြဲတစိုးစွာ ဆွေ ဇနီးထက် ကတည်းက ကိုးကျယ် ခဲ့သည်။
ရွာသာဒေးရွာ အလှိုင်းပေးရွာ ခေမီ ကျောင်း ကျောင်းကို မရွေးလွတ် ပိုင်သေးဘဲ
ဘွားကျောက် ဆင်းတပ်ပျူ နှိုင်းသူတွေ ဤနေသေး စောင်း ဆောက်လုပ် ဆဲ သူ နှိုင်း
ကျောင်း အတွက် အပျူရှင်များ အားနည်းလျက် ဤ ခြင်္စင် ဖြစ်ပါသည်။

ရောက်ကစခဲ့မှာ ရွာတိုင်း ဤသို့ ဖြစ်သည်အတွက် ကျောင်းသူ ကျောင်းသား
များ ရွာသူရွာသား များ ဘွားကျောက် လာရေး အတွက် လမ်း များ မိုး ဣဒါတွင်
ပျက်စီး ပျက်ပြို နေပါသည်။

ကျောက် ဆုံး နေရာ၊ ပာဒုဒတွင် ကန္တာရီလင်တန်း တက်ကျောက် ဘင် ဇာ
မည် ကျောင်း သူ ကျောင်း သား များ ကော်ဒါဆောင်ခ ချေး ဖြီး ဖြီး မိ ဘမ္မား
နခက် တွေ နေပါသည်။

ပွဲသူရွာသား များမှာ လယ်ယာတစ်ခုတည်းကိုသာ ပစ်ပန်း ဆင်း ဂဲ့ ဖြီး
ဇာလုပ်ကိုင် စု ဖြီး ခေမီပျူလ် န များ စွာ တစ်လက် ခိုင် ဝဲ တွင် ဘွားကျောက်
ဖြိုး လုပ်ကိုင် ဣဒါ နေ စေ တော်လည်း န များ စွာ အဆင်မပြေပါ။

ဝတ် ရေး န ဆင်မပြေ လို ကျောင်း သား ကျောင်း သူ များ ဆေး ဆယ် တန်း ဖြီး
တံ့ အစိ ဝတ် ခိုင် ပဲ တစ်ဝက် တစ်ပျက် နဲ့ ကျောင်း တွင် ဂုဏ် ကျောင်း သား / သူ
များ စွဲ ပါ သည်။

အချယ်အား ဖြင့် ဤ ဂုဏ် န လှိုင်း ရွာ ဖြီး တွင် အဘဏ္ဍား အတွက် န ခြေခံ န ဆေး
အဖို့ ပျူ မျှ ရေး အတွက် လမ်း များ စေ ဖြီး ဖြီး ဖြီး ဖြီး ဖြီး န ခက် န ခဲ
ကန္တာရီလင် တန်း တက်ကျောက် ဘင် ဇာ ဖြီး ဖြီး ဖြီး ကျောင်း သား ကျောင်း သူ
များ တွင် ကော်ဒါဆောင်ခ များ ဖြီး ဖြီး ပျူ ကျောင်း ဤပါ စောင်း လှ ဖြီး မင်း
များ အား နှိုင်း ဂုဏ် ခံ တင် ဖြီး ဖြီး ပါ သည်။

၅။ လူထုပူးပေါင်းပါဝင်သော လူမှုဆန်းစစ်ခြင်းနှင့် အကဲဖြတ်ခြင်းလုပ်ငန်းစဉ် အကျဉ်းချုပ်ဇယား

လူမှုဆန်းစစ်ခြင်းနှင့် အကဲဖြတ်ခြင်းလုပ်ငန်းစဉ် အကျဉ်းချုပ်ဇယား

အမျိုးအမည် - ရှမ်းပြည်နယ်

အရပ်အကွက် - လွိုင်စာဇီ

ဆွေးနွေးရက်စွဲ	အကြောင်းအရာများ	ဆွေးနွေးပေးခဲ့သော အဖွဲ့များအရေအတွက်		ပါဝင်သူအရေအတွက်
		ကျား	မ	
၂၀၂၄.၅.၁၉	လူမှုအဖွဲ့အစည်းနှင့် မြစ်ဖမ်း အဖွဲ့နှင့် ဆန်းစစ်ချက်များ	၂၀	၆၃	၈၃
၂၀၂၄.၅.၁၉	ဒုက္ခသည်အဖွဲ့အစည်းနှင့် ဆန်းစစ်ချက်များ	၄၆	၈၀	၁၂၆
၂၀၂၄.၅.၁၉	အဖွဲ့အစည်းအဖွဲ့အစည်းနှင့် ဆန်းစစ်ချက်များ	၆၆	၁၄၃	၂၀၉
၂၀၂၄.၅.၁၉	လူမှုအဖွဲ့အစည်းနှင့် ဆန်းစစ်ချက်များ	၄၆	၈၀	၁၂၆
၂၀၂၄.၅.၁၉	လူမှုအဖွဲ့အစည်းနှင့် ဆန်းစစ်ချက်များ	၆၆	၁၄၃	၂၀၉
၂၀၂၄.၅.၁၉	လူမှုအဖွဲ့အစည်းနှင့် ဆန်းစစ်ချက်များ	၂၀	၆၃	၈၃

၆။ ကျေးရွာဖွံ့ဖြိုးရေးအစီအစဉ်အတွက်အသုံးပြုခဲ့သော PRA tools တစ်ခုချင်းစီအတွက် သုံးသတ်ချက်များ

၁။ ကျေးရွာလူမှုရေးနှင့်အရင်းအမြစ်ပြင်ပပြေပုံ (Social Map)



၂။ ရာသီခွင်ပြုပြင်မှု (Seasonal Cleander)

ရာသီခွင်ပြုပြင်မှု

ကျေးဇူး - ပွက်ပျက်စေ
 ချုပ်စား - ကိုဗေးဇ်

ဇူလိုင် - 24.5.2019
 ပါးသာလွန်း - ကျား + ၆
 (80) + (84)

အကြောင်းအရာ	၁	၂	၃	၄	၅	၆	၇	၈	၉	၁၀	၁၁	၁၂
ရာသီဥတု												
ပိုက်ပျိုးရေး												
ပွဲတော်												
ဒီးကားလုပ်ချိန်												
ကျွန်းများ												
ဝင်ငွေ	၄	၄၄	၄၄	၄	၄	၄	၄၄	၄၄	၄၄	၄၄	၄၄	၄၄
ထွက်ငွေ	၄၄	၄၄		၄		၄	၄၄	၄၄	၄	၄၄	၄	၄၄

ကုသိုလ်စွဲမြဲရေးအဖွဲ့ချုပ်၏ အစီရင်ခံစာ

ကျေးဇူး - ငှက်ပျောတော

ရက်စွဲ - ၂၀၁၅.၀၅.၂၀

ရက်စွဲ - ကိုဇာဇော်

- ကုသိုလ်စွဲမြဲရေးအဖွဲ့ချုပ်၏ အစီရင်ခံစာတွင် နေထိုင်ရေးအဖွဲ့အစည်း၏ အဖွဲ့ဝင်များ၏ အခြေအနေအထားကို စုံစမ်းစစ်ဆေးခဲ့သည်။
- အစီရင်ခံစာတွင် နေထိုင်ရေးအဖွဲ့ချုပ်၏ အဖွဲ့ဝင်များ၏ အခြေအနေအထားကို စုံစမ်းစစ်ဆေးခဲ့ပြီး အဖွဲ့ဝင်များ၏ အခြေအနေအထားကို စုံစမ်းစစ်ဆေးခဲ့သည်။
- နေထိုင်ရေးအဖွဲ့ချုပ်၏ အဖွဲ့ဝင်များ၏ အခြေအနေအထားကို စုံစမ်းစစ်ဆေးခဲ့ပြီး အဖွဲ့ဝင်များ၏ အခြေအနေအထားကို စုံစမ်းစစ်ဆေးခဲ့သည်။
- အဖွဲ့ဝင်များ၏ အခြေအနေအထားကို စုံစမ်းစစ်ဆေးခဲ့ပြီး အဖွဲ့ဝင်များ၏ အခြေအနေအထားကို စုံစမ်းစစ်ဆေးခဲ့သည်။
- အဖွဲ့ဝင်များ၏ အခြေအနေအထားကို စုံစမ်းစစ်ဆေးခဲ့ပြီး အဖွဲ့ဝင်များ၏ အခြေအနေအထားကို စုံစမ်းစစ်ဆေးခဲ့သည်။
- အဖွဲ့ဝင်များ၏ အခြေအနေအထားကို စုံစမ်းစစ်ဆေးခဲ့ပြီး အဖွဲ့ဝင်များ၏ အခြေအနေအထားကို စုံစမ်းစစ်ဆေးခဲ့သည်။

၃။ ဥစ္စာနေကြွယ်ဝမှုပြဇယား (Wealth Ranking)

ဥစ္စာနေကြွယ်ဝမှုပြဇယား

ကျေး-၅ - ငှက်စုပျာစက
အုပ်စု - ကိုမောင်

ရက်စွဲ - 24.5.19
ပါးလူဆွေး-ကျေး - ကျား + မ

အဆင့်	သတ်မှတ်ချက်	အိမ်ထောင်စု အရေအတွက်	ရရှိငွေ နှုန်း
၁။ ဖွဲ့စည်းထားသောအုပ်စု	လယ် + ကား + လယ်စိုက် စိုက်အိမ်၊ ဆိုင်ကယ် + ကား ခြံ + ကိုင် + ခြံ + အိမ် + တွင်းစက် တီဗီ ဖုန်း + စက်ဆွဲ	၆၄၅	၇၀.၆% ၈၀.၅%
၂။ အလယ်အလတ်အုပ်စု	ဗွီဒီယို၊ ဆိုင်ကယ်၊ မြေအုတ်ညှင်းယာ၊ ကား၊ ဖုန်း + ကိုင် + ခြံ + အိမ်၊ စက်ဆွဲ စက်ချုပ်၊ သစ်အိမ်	၁၂၀	၃၃% ၀.၁၇
၃။ မဖွဲ့စည်းသောအုပ်စု	ဗွီဒီယို၊ ကျတ်ပိုး၊ ဇန့်စား၊ အလုပ်သမား၊ အိမ် စက်ဆွဲ + လယ်သမား + တီးခတ်	၂၂၄ ၃၅၅ ၃၃၄	၃၃% ၀.၁၇၄
ပါးလူဆွေး-ကျေး-ကျား (၄၆)၊ မ (၈၀)			

ဥက္ကဋ္ဌကြွယ်ဝမှု ဗြဟ္မဏား ဘုရားစံမြေနှင့် သုံးသပ်ခြင်း

ဈေးနှုန်း - ငှက်ပျော့တော

ရက်စွဲ - ၇.၅.၂၀၁၉

ရက်စွဲ - ကိုမောင်

မေမြေသည်တော - ရေစက်ကျွတ်ကျွတ်သည် မေမြေသည်တော ရက်စွဲ (၄၅) နိမိတ်တစ်ခုရှိပြီး
ရက်စွဲ () သာရှိသည်။

ကလေးကလေး - ကလေးကလေးရက်စွဲ (၁၂၀) နိမိတ်တစ်ခုရှိပြီး () သာရှိသည်။
ရက်စွဲ

မေမြေသည်တော - မေမြေသည်တော ရက်စွဲမှာ (၂၅၄) နိမိတ်တစ်ခုရှိပြီး () သာရှိသည်။
ရက်စွဲ

ငှက်ပျော့တောကျွတ်ကျွတ်သည် ဥက္ကဋ္ဌကြွယ်ဝမှု ဗြဟ္မဏားကိုကြည့်ခြင်း အားဖြင့်

မေမြေသည်တော ရက်စွဲနှင့် မေမြေသည်တောကလေးကလေးရက်စွဲသည် အများဆုံးတွင် ရှိသည်၊
စိမ်းကိုးဝင်ရှေးဟောင်းမြေ မေမြေသည်တော ကလေးကလေး ရက်စွဲသည် အစဉ် အစား ခေါ်ကျွတ်
အစဉ် အစား တစ်ခုတည်းကလေးတို့ကို အစား ပေးခြင်း အစဉ် အစား အစဉ် အစား ကလေးကလေး
မေမြေသည်တော မေမြေသည်တော ရက်စွဲသည်ရှိပြီး အစား ထား စဉ် အစား မြေ ကလေးကလေး
၇ နိမိတ် စတင် စဉ် အစား စဉ် အစား စဉ် အစား မည် ဖြစ်ပါသည်။

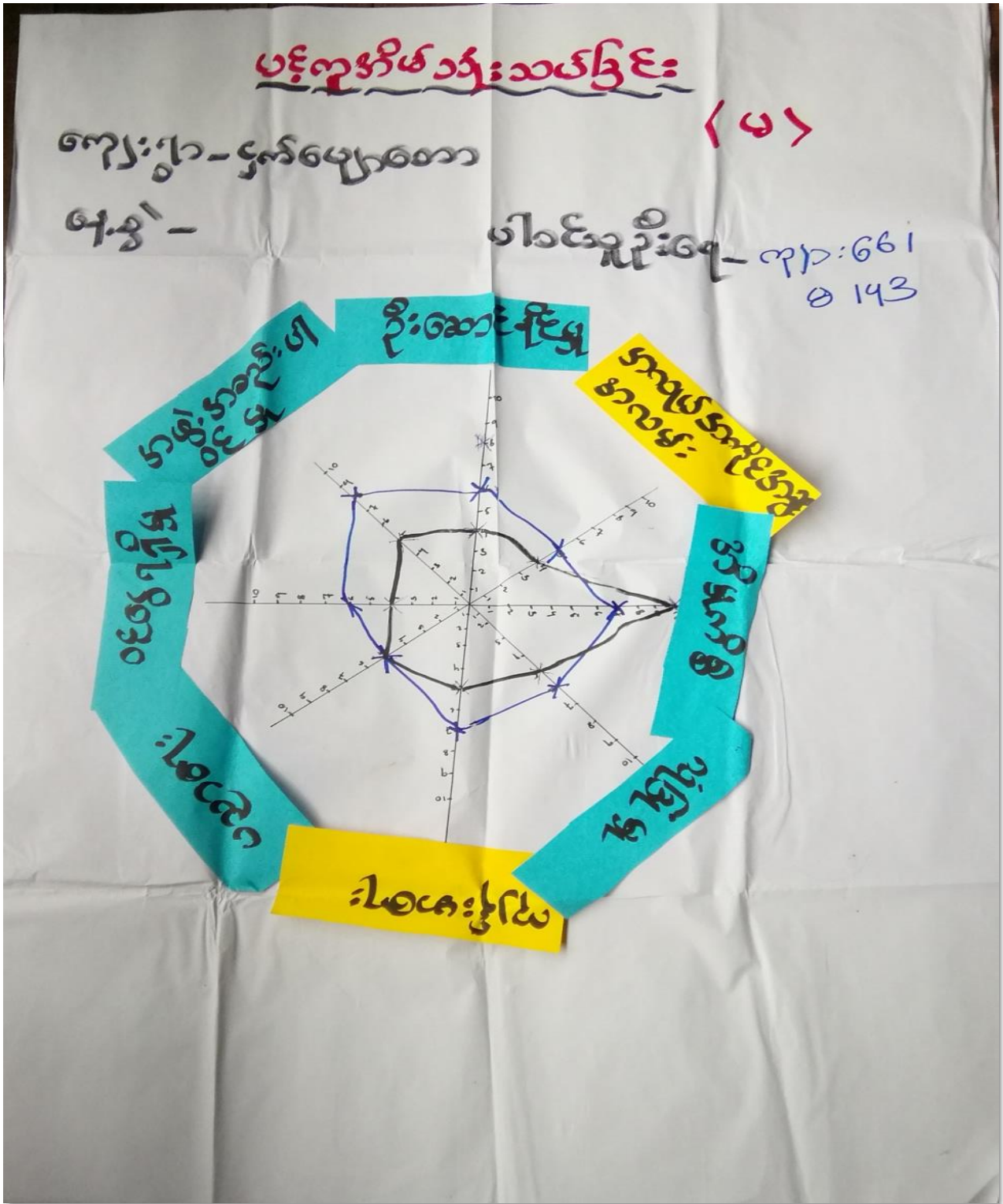

၅။ အရင်းအမြစ်အသုံးချမှုပုံစံပြဇယား (Asset Mapping)

အရင်းအမြစ် သုံးစွဲမှု ပြဇယား

ကျေးရွာ - ငှက်ပျောစော
 ဇယား - ၂၄.၅.၁၇ ပါဝင်သူနီးဇာ - ကျား (၈၅) ဝ (၁၄)

ကျား	မ	ကျား + မ
ထွန်းစက်	ဝင်ငွေ	ကား
ပင်ဆိုး	အားအင်	ဆိုင်ကပ်
စက်ကွေး	စက်ကွေး	ကွေး
		ကုန်
		သင်္ချာ
		ဆေးဝါး
		ပျက်စီးပစ္စည်း
		အားအင်
		အားအင်
		အားအင်

အရင်းအမြစ် ထိန်းသိမ်းမှု ပြဇယား

ကျေးရွာ - ငှက်ပျောစော
 ဇယား - ၂၄.၅.၂၀၁၇ ပါဝင်သူနီးဇာ - ကျား (၈၅) ဝ (၁၄)

ကျား	မ	ကျား + မ
ကား	စက်ကွေး	သင်္ချာ
ဆိုင်ကပ်	ပျက်စီး	ဆေးဝါး
ထွန်းစက်	အားအင်	ပျက်စီးပစ္စည်း
စက်ကွေး	ဝင်ငွေ	အားအင်
ပင်ဆိုး		

ကျွန်းကမ္ဘာ့သုံးစွဲမှုနှင့်ထိန်းချုပ်မှု အစီအစဉ်များအကြောင်း

ကျေးဇူးပြု - ငှက်ပျော့စော

၁၃.၅ - ၇၄.၅.၂၀၁၇

နည်းပညာ - ကျွမ်းကျင်

- ငှက်ပျော့စောကျေးဇူးပြုစော ကျေးဇူးပြုစော ကျေးဇူးပြုစော (နား၊ နှာ၊ နှာ၊ နှာ၊ နှာ၊ နှာ) စာအုပ်တို့ဖြစ်သည်။
- ကျေးဇူးပြုစော ကျွမ်းကျင်မှုများကို ကျေးဇူးပြုစော နှင့် ကျေးဇူးပြုစော ပုံစံ သုံးစွဲမှုထိန်းချုပ်မှုများ ဖြစ်ပေါ်စေရန်
- သို့သော်လည်း စာပေအရင်းအမြစ်များ ပျက်စီးခြင်းပါက ကျေးဇူးပြုစော များနှင့် ကျေးဇူးပြုစော အကြောင်းကို ထိန်းချုပ်ရမည်။
- ကျေးဇူးပြုစောများက အပူချိန်ပေးပို့မှု၊ နှာ၊ နှာ၊ စာအုပ် စီမံကိန်းနှင့် အသုံးပြုစော ကျေးဇူးပြုစော သုံးစွဲမှု ထိန်းချုပ်ရမည်။
- အပူချိန်ပေးပို့မှုငှက်ပျော့စောကျေးဇူးပြုစောသည် ဂြိုဟ်စနစ် ကျွမ်းကျင်မှုများ နှင့် ကျေးဇူးပြုစော ကျေးဇူးပြုစော သုံးစွဲမှုထိန်းချုပ်မှုများ အသုံးပြုစော ကျွမ်းကျင်မှုများ အကျိုးရှိစေရမည်။

၆။ အဖွဲ့အစည်းချိတ်ဆက်မှုပြဇယား (Veen Diagram)

အဖွဲ့အစည်းချိတ်ဆက်မှုပြဇယား

ကျေးဇူး - ရှင်ဇော်အောင်
အုပ်စု - ကိုဇော်

ရက်စွဲ - ၂၀၂၁.၅.၁၉
ပါးညှိုးစီးရက် - ၇၇၁ (၉၀) + ၆ (၆၉)

၅၇၇၅ အဖွဲ့အစည်းများ	၅၇၇၅ ပေအဖွဲ့အစည်းများ
<ul style="list-style-type: none"> - ပြည်ထောင်စု - ပြည်နယ် - မြို့နယ် - မြို့နယ် - ဌာန - မြို့နယ် - မြို့နယ် - မြို့နယ် - မြို့နယ် <p>ကျေးဇူးအဖွဲ့ အဖွဲ့အစည်း အဖွဲ့အစည်း</p>	<ul style="list-style-type: none"> - မြို့နယ် - မြို့နယ် - မြို့နယ် - မြို့နယ် - မြို့နယ် - မြို့နယ် - မြို့နယ် - မြို့နယ် - မြို့နယ် <p>ကျေးဇူးအဖွဲ့ အဖွဲ့အစည်း အဖွဲ့အစည်း</p>

၇။ ကော်မတီဝင်များရွေးချယ်ခြင်းနှင့် ကျေးရွာဖွံ့ဖြိုးရေးအစီအစဉ် ဆောင်ရွက်မှုမှတ်တမ်း



၈။ ကျေးရွာအချက်အလက်များ(PC 1)

ပုံစံ - ၈ - ၁ ကျေးရွာအခြေခံအချက်အလက်များ (Form PC 1)

လယ်ညွှန်ချက်၊ ကျေးရွာတစ်ရွာသို့ ပထမဆုံးမိတ်ဆက်ခရီးသွားရောက်သောအခါ လူထုစည်းရုံးရေးမှူးသည် ကျေးရွာခေါင်းဆောင်များအားကျေးရွာအချက်အလက်များကိုမေတ္တာရပ်ခံ၍တောင်းခံရသည်။ ဤအချက်အလက်များကိုစီမံကိန်းမိတ်ဆက်အစည်းဝေးမတိုင်မီတောင်းခံရမည်။ စီမံကိန်းမိတ်ဆက်အစည်းဝေးတွင် လူထုစည်းရုံးရေးမှူးသည် ဤအချက်အလက်များအား စစ်ဆေးပြီး မှန်ကန်အောင်ပြုလုပ်ရမည်။ ပြီးနောက်တွင် လူထုစည်းရုံးရေးမှူးမှ သတင်းအချက်အလက်ထဲသို့ Tablets မှ တဆင့် ဖြည့်သွင်းရမည်။

ကျေးရွာခေါင်းဆောင် အမည် ဦး သန်းစိန်	ကျေးရွာခေါင်းဆောင်၏ ဖုန်းနံပါတ် ၀၉-၄၅၁၆၇၃ ၂၂၇	လူထုစည်းရုံးရေးမှူး၏အမည် ဦးအောင်သက်စိန်
ပြည်နယ်/တိုင်းဒေသကြီး တရုတ်	မြို့နယ် လွိုင်လင်	ကျေးရွာအုပ်စု ဗွလှိုင်စောင့်
		ကျေးရွာ ၄၈၈၅၁၀၈၈

က။ လူဦးရေ

လူမျိုးစု	အိမ်ထောင်စုအရေအတွက်	ကိုးကွယ်သည့်ဘာသာ	အိမ်ထောင်စုအရေအတွက်
လူမျိုးစု (၁) ကရင်	၃၇၆	ဘာသာ(၁) ဗုဒ္ဓ	၃၇၆
လူမျိုးစု (၂) -----		ဘာသာ(၂) -----	
လူမျိုးစု (၃) -----		ဘာသာ(၃) -----	
လူမျိုးစုရော -----		ဘာသာရော -----	
အခြား			
	အရေအတွက်		
မသန်စွမ်းသူများ	၁၂		
သက်ကြီးရွယ်အိုများ (၆၅ နှစ် နှင့် အထက်)	၆၆၂		
စစ်ဘေးရှောင်			

	အမျိုးသား(အရေအတွက်)	အမျိုးသမီး(အရေအတွက်)	စုစုပေါင်း(အရေအတွက်)
လူဦးရေ			
လူမျိုးစု (၁)-----	107213	1072	2085
လူမျိုးစု (၂)-----			
လူမျိုးစု (၃)-----			
အခြား			
အိမ်ထောင်ဦးစီး	340	56	396

(ခ)အခြေခံအဆောက်အအုံ အလုံးအဆောင်များ

စာသင်ကျောင်း	အမှတ် ခြံပိ	ကျန်းမာရေး	အမှတ် စင်ပါ	ဘာသာရေးအဆောက် အအုံများ	အမှတ် ခြံပိ
အထက်တန်းကျောင်း	<input type="checkbox"/>	ဆေးရုံ	<input type="checkbox"/>	ဝေတီ	<input checked="" type="checkbox"/>
အလယ်တန်းကျောင်း	<input checked="" type="checkbox"/>	ကျန်းမာရေးဌာန	<input type="checkbox"/>	ဘုန်းကြီးကျောင်း	<input checked="" type="checkbox"/>
မူလတန်းကျောင်း	<input type="checkbox"/>	ကျန်းမာရေးဌာနခွဲ	<input type="checkbox"/>	ဟိန္ဒူဘုရားကျောင်း	<input type="checkbox"/>
မူကြိုကျောင်း	<input type="checkbox"/>	ဆေးပေးခန်း	<input type="checkbox"/>	ရေစိမ့်ယာန်ကျောင်း	<input type="checkbox"/>
အခြား	<input type="checkbox"/>	အခြား	<input type="checkbox"/>	ဗလီ	<input type="checkbox"/>
				အခြား	<input type="checkbox"/>
မှတ်ချက်		မှတ်ချက်		မှတ်ချက်	

(ဂ) ကျွမ်းကျင်သူများမှတ်တမ်း (ကျေးရွာတွင်နေထိုင်သော သို့မဟုတ် တခြားရွာမှလာရောက်သောကျွမ်းကျင်သူများ)

(၁) စာသင်ကျောင်း			(၂) ကျန်းမာရေး			(၃) လက်မှုပညာရှင်		
	ရွာတွင်နေထိုင်သူ	အခြားရွာမှလာသူ		ရွာတွင်နေထိုင်သူ	အခြားရွာမှလာသူ		ရွာတွင်နေထိုင်သူ	အခြား
မှလတန်းပြဆရာ/မ	<input checked="" type="checkbox"/>	<input checked="" type="checkbox"/>	ဆရာဝန်	<input type="checkbox"/>	<input type="checkbox"/>	လက်သမား	<input checked="" type="checkbox"/>	
အထက်တန်းပြဆရာ/မ	<input type="checkbox"/>	<input type="checkbox"/>	လက်ထောက်ကျန်းမာရေးမှူး	<input type="checkbox"/>	<input type="checkbox"/>	ပန်းရံ	<input checked="" type="checkbox"/>	
အလယ်တန်းပြဆရာ/မ	<input checked="" type="checkbox"/>	<input checked="" type="checkbox"/>	အမျိုးသမီးကျန်းမာရေးဆရာမ	<input type="checkbox"/>	<input type="checkbox"/>	လျှပ်စစ်ကျွမ်းကျင်ပီးသမား	<input checked="" type="checkbox"/>	
မူကြိုဆရာ/မ	<input type="checkbox"/>	<input type="checkbox"/>	သားဖွားဆရာမ	<input checked="" type="checkbox"/>	<input type="checkbox"/>	ရေပိုက်သွယ်သူ	<input type="checkbox"/>	
အခြား	<input type="checkbox"/>	<input type="checkbox"/>	ပြည်သူ့ကျန်းမာရေးလုပ်သား	<input type="checkbox"/>	<input type="checkbox"/>	စက်ပြင်ဆရာ	<input checked="" type="checkbox"/>	
မှတ်ချက်			မှတ်ချက်			မှတ်ချက်		

(ဃ) ကျေးရွာသို့ ရောက်ရှိနိုင်သည့်လမ်းအခြေအနေ / ကျေးရွာတစ်ရွာသည် ၎င်း၏ကျေးရွာအုပ်စုနှင့် ဆက်သွယ်ထားသောလမ်းအခြေအနေ (အောက်ပါတို့ကိုစိုင်းပါ)

ကျောက်ကြမ်းလမ်း: ကတ္တရာလမ်း ကွန်ကရစ်လမ်း ခော်တော်ဆိုင်ကယ်လမ်း
 ကျောက်စင်းလမ်း: မြေသားလမ်း လူသွားလမ်း အခြား: _____

(င) ကျေးရွာဖွံ့ဖြိုးမှုစီမံချက်

(၁) လူထုဗဟိုပြုစီမံကိန်းမစတင်မှီ ဤကျေးရွာတွင်ကျေးရွာဖွံ့ဖြိုးမှုစီမံချက်ရှိခဲ့ပါသလား? ဝိုင်းပါ
ရှိပါသည်/မရှိပါ/မသိပါ

(၂) ရှိခဲ့ပါလျှင် ဤစီမံချက်ကို မည်သည့် ခုနှစ်တွင်ပြင်ဆင်ခဲ့ပါသနည်း? နှစ်-----/မသိပါ

(၃) ဤစီမံချက်ကို ဖြိုးနယ်မှအတည်ပြုခဲ့ပါသလား? ပြုခဲ့ပါသည်/မပြုခဲ့ပါ /မသိပါ

(ခ) ခရီးအတွက်အဝေး

(၁) ဤကျေးရွာ၏ပတ်ဝန်းကျင်ကွေးရွာအုပ်စု၏ပတ်ဝန်းကျင်မိုင်မည်မျှကွာဝေးသနည်း? မိုင် ၅ / မီတာ

(၂) ဤကျေးရွာမှ ၎င်းကျေးရွာအုပ်စု၏ပတ်ဝန်းကျင်ကွေးရွာအုပ်စုအထိသွားလာရာတွင်ကြာမြင့်သည့်အချိန်

ခြောက်သွေ့ရာသီတွင်ကြာချိန် ၃၀ ----- ထော်လာဂျီ/မော်တော်ဆိုင်ကယ်/မြေလျင်/လား/မော်တော်ဘုတ်/

အခြား -----

မိုးရာသီတွင်ကြာချိန် ၃၀ ----- ထော်လာဂျီ/မော်တော်ဆိုင်ကယ်/မြေလျင်/လား/မော်တော်ဘုတ်/

အခြား -----

(ဆ) ပတ်ဝန်းကျင်ဆိုင်ရာသဘာဝဘေးအန္တရာယ်

ဤကျေးရွာတွင်ကြေးခြင်းကဲ့သို့ သဘာဝဘေးအန္တရာယ်ကျရောက်ဖူးခြင်း ရှိပါသလား။

နှစ်ရှိပါ ရှိပါသည် ရှိလျှင်ဖော်ပြပါ-----

(ဇ) ကျေးရွာတွင် ဖွဲ့စည်းထားသော အဖွဲ့အစည်းများ

လူထုပတ်ဝန်းကျင်ထိန်းသိမ်းရေးဦးစီးဌာန၊ ဤကျေးရွာတွင် ကျေးရွာဖွံ့ဖြိုးရေးအတွက် အစိုးရ(သို့)ရွာသားများကိုယ်တိုင်(သို့) စီမံကိန်းတစ်ခုခုမှ ဖွဲ့စည်းထားသည့် အဖွဲ့အစည်းများရှိပါသလား။

(၁) ----- မရှိ -----

(၂) -----

(ဈ) အထွေထွေအုပ်ချုပ်ရေး ဦးစီးဌာန (GAD) မှ မှတ်တမ်းတင်ထားခြင်း

ဤကျေးရွာသည် အထွေထွေအုပ်ချုပ်ရေး ဦးစီးဌာန (GAD) မှ မှတ်တမ်းတင်ထားမှု ရှိပါသလား။

နှစ်ရှိပါ ရှိပါသည်

ကျေးရွာခေါင်းဆောင်

အမည် ဒေါ်အေးအေး

လက်မှတ် [Signature] ဇူလိုင် ၂၀၁၉

လူထုစည်းရုံးရေးမှူး

အမည် ဒေါ်စောအေးအေး

လက်မှတ် [Signature] ဇူလိုင် ၂၀၁၉

၉။ စီမံကိန်းစက်ဝန်းအချိန်ဇယား(PC 2)

ပုံစံ - ၀ - ၂ - စီမံကိန်းစက်ဝန်းအချိန်ဇယား (PC 2)

လမ်းညွှန်ချက်၊ သက်ဆိုင်ရာလူထုစည်းရုံးရေးမှူး/လက်ထောက်နည်းပညာမှူးများမှ စီမံကိန်းစက်ဝန်းအဆင့်တစ်ခုစီပြီးစီးတိုင်း ကျေးရွာနှင့် ကျေးရွာအုပ်စုအတွက် ဤပုံစံကို ဖြည့်သွင်းရမည်။

စည်းရုံးရေးမှူး/ဝန်ထမ်း အမည် **ဇော်စောစော**

နေ့စွဲ **၉.၅.၂၀၂၄** စက်ဝန်းအားအမှတ်ခြိပ်ပါ စက်ဝန်း(၁) စက်ဝန်း(၂) စက်ဝန်း(၃) စက်ဝန်း(၄)

မြည်နယ်/တိုင်း/ကျေး **မြို့နယ်** **လွိုင်ကျွန်းမြို့နယ်** ကျေးရွာအုပ်စု **ကျွန်းမောင်** ကျေးရွာ **၄၀၀၂၅၀၀၀**

စီမံကိန်းအဆင့်အမျိုးအမည်များ	နေ့စွဲ		အစည်းအဝေးတွင်တက်ရောက်သူအရေအတွက်					အိမ်ထောင်စုပေါင်း	အိမ်ထောင်စု %
	စတင်သည့်နေ့	ပြီးဆုံးသည့်နေ့	အမျိုးသားအရေအတွက်	အမျိုးသမီးအရေအတွက်	အိမ်ထောင်စုအရေအတွက်	လူမျိုးစုတက်ရောက်သူအရေအတွက်နှင့် လူမျိုးစုအမည်			
၁။ ကျေးရွာစီမံကိန်း မိတ်ဆက်အစည်းအဝေး	၂၄.၅.၂၄	၂၄.၅.၂၄	၆၆	၂၄၃	၃၀၉	၃၀၉ ကျွန်း	၃၅၆		
၂။ ကျေးရွာဖွံ့ဖြိုးရေး စီမံချက်ရေးဆွဲခြင်းအစည်းအဝေး	၂၅.၅.၂၄	၂၅.၅.၂၄	၆၇	၂၄၆	၃၂၅	၃၂၅ ကျွန်း	၃၅၆		
၃။ ကျေးရွာအုပ်စု လုပ်ငန်းဆုံးဖြတ်ချက်ချသည့် အစည်းအဝေး									
၄။ မြို့နယ်အဆင့် စီမံကိန်းရေးဆွဲရေးနှင့် အကောင်အထည်ဖော်ရေးကော်မတီ၏ စီမံကိန်း သုံးသပ်မှု အစည်းအဝေး			မလို	မလို	မလို	မလို			
၅။ မြို့နယ် စီမံကိန်းရေးဆွဲရေးနှင့် အကောင်အထည်ဖော်ရေး ကော်မတီ၏ဆုံးဖြတ်ချက်ကို ရွာသို့ အသိပေးအကြောင်းကြားသည့် အစည်းအဝေး									
၆။ စီမံကိန်းလုပ်ငန်းခွဲစီမံချက်ရေးဆွဲခြင်း အစည်းအဝေး									
၆.၁။ စီမံကိန်းလုပ်ငန်း အကောင်အထည်ဖော်ရေးအစီအစဉ် ရေးဆွဲခြင်း									

၁၀။ ကျေးရွာဖွံ့ဖြိုးရေးဦးစီးဌာနအစီအစဉ် (PC 3)

ပုံစံ - ၈ - ၃ ကျေးရွာဖွံ့ဖြိုးရေး ဦးစီးဌာနအစီအစဉ် (Form PC 3)

လယ်ယာနှင့်မြေပိုင်ဆိုင်မှု အဆင့်(၃) ကျေးရွာဖွံ့ဖြိုးရေးအစီအစဉ်အရ ဦးစီးဌာနအစီအစဉ် အောက်အကျဉ်းချုပ် အကျဉ်းချုပ်အရ လူထုစည်းရုံးရေးပူးပေါင်းဆောင်ရွက်ခြင်းဖြင့် ဤပုံစံကိုပြည့်စုံအောင် ဖြည့်သွင်းရမည်။

လူထုစည်းရုံးရေးပူးပေါင်းဆောင်ရွက်ခြင်း အမည် **စောစောစော**
 မှန်းစီ ၉၅.၀၄.၂၀၁၇ စက်ဝန်းအား အမှတ်ခြစ်ပါ (✓) စက်ဝန်း(၁)
 စက်ဝန်း(၂) စက်ဝန်း(၃) စက်ဝန်း(၄)

ပြည်နယ်/တိုင်း ကရင်ပြည်နယ် ဦးစီးဌာန ကျေးရွာအုပ်စု ကိုစောင်း ကျေးရွာ ငွေလုပ်ငန်းဌာန

၈။ အခက်အခဲအတားအဆီးများအားတွေ့ရှိရခြင်း - ယခုလက်ရှိအခြေအနေတွင် ဤကျေးရွာဖွံ့ဖြိုးရေးအစီအစဉ်အောက် အခက်အခဲအတားအဆီးများသည် မည်သည့်ပူးပေါင်းဆောင်ရွက်မှုများ (အမျိုးသား/သမီး အနည်းဆုံးအခက်အခဲ ၅ ခုစီဖော်ပြပါ)

အမျိုးသား အဖွဲ့မှ တင်ပြသောအခက်အခဲအတားအဆီးများ	အမျိုးသမီး အဖွဲ့မှတင်ပြသောအခက်အခဲအတားအဆီးများ
၁ ရွာတွင်း နားရိုးစွန်း၊ မကောင်းသော အခြေအနေအထား၊ မြေအောက်ရေ၊ မြေအောက်ရေ၊ မြေအောက်ရေ	၁ ရွာတွင်း ကျေးရွာအုပ်စု အောက်ရေ၊ မြေအောက်ရေ၊ မြေအောက်ရေ
၂ မြေအောက်ရေ၊ မြေအောက်ရေ၊ မြေအောက်ရေ	၂ မြေအောက်ရေ၊ မြေအောက်ရေ၊ မြေအောက်ရေ
၃ မြေအောက်ရေ၊ မြေအောက်ရေ၊ မြေအောက်ရေ	၃ မြေအောက်ရေ၊ မြေအောက်ရေ၊ မြေအောက်ရေ
၄ မြေအောက်ရေ၊ မြေအောက်ရေ၊ မြေအောက်ရေ	၄ မြေအောက်ရေ၊ မြေအောက်ရေ၊ မြေအောက်ရေ
၅ မြေအောက်ရေ၊ မြေအောက်ရေ၊ မြေအောက်ရေ	၅ မြေအောက်ရေ၊ မြေအောက်ရေ၊ မြေအောက်ရေ
၆ မြေအောက်ရေ၊ မြေအောက်ရေ၊ မြေအောက်ရေ	၆ မြေအောက်ရေ၊ မြေအောက်ရေ၊ မြေအောက်ရေ
၇ မြေအောက်ရေ၊ မြေအောက်ရေ၊ မြေအောက်ရေ	၇ မြေအောက်ရေ၊ မြေအောက်ရေ၊ မြေအောက်ရေ
၈ မြေအောက်ရေ၊ မြေအောက်ရေ၊ မြေအောက်ရေ	၈ မြေအောက်ရေ၊ မြေအောက်ရေ၊ မြေအောက်ရေ
၉ မြေအောက်ရေ၊ မြေအောက်ရေ၊ မြေအောက်ရေ	၉ မြေအောက်ရေ၊ မြေအောက်ရေ၊ မြေအောက်ရေ
၁၀ မြေအောက်ရေ၊ မြေအောက်ရေ၊ မြေအောက်ရေ	၁၀ မြေအောက်ရေ၊ မြေအောက်ရေ၊ မြေအောက်ရေ

၁၈ မျှော်မှန်းခြင်း - ဆောင်လာမည့် (၅) နှစ် အတွင်း ကောဇာတက္ကသိုလ် နှင့် မျှော်မှန်းလျာထားရောက်မည့်အား တင်ပြပါ။

အမျိုးသားအဖွဲ့မှ တင်ပြသောမျှော်မှန်းချက်များ	အမျိုးသမီးအဖွဲ့မှ တင်ပြသောမျှော်မှန်းချက်များ
၁. နက္ခတ်စာလွင်ပြင်ကလေးများ ဖျော်ဖြေခံရမည်။	၁. ပြာစုန်း မအောင်မြင်ကလေးများ ဖျော်ဖြေခံရမည်။
၂. ကျောင်းတစ်ခုခုကို ကလေးများ ဖျော်ဖြေခံရမည်။	၂. ကျောင်းတစ်ခုခုကို ကလေးများ ပညာရေး သင်ကြားရန် အဆင်ပြေ မည်ဟု မျှော်မှန်း ခံရမည်။
၃. နက္ခတ် နှစ် ခုအတွင်း အတတ်ပညာရေး ဖွံ့ဖြိုးမှု မျှော်မှန်း ခံရမည်။	၃. ကလေးများ အတတ်ပညာရေး ကောင်းမွန် ဖွံ့ဖြိုးမှု သို့မဟုတ် အဆင်ပြေမည်။
၄. ကလေးများ အတတ်ပညာရေး ကောင်းမွန်စေရန် မျှော်မှန်း ခံရမည်။	၄. ကလေးများ ပညာရေး အတတ်ပညာ ကောင်းမွန်စေရန် ကျောင်းတစ်ခုခု မျှော်မှန်း ခံရမည်။
၅. ကလေးများ ကောင်းမွန်စေရန် အတတ်ပညာ ဖွံ့ဖြိုးမှု မျှော်မှန်း ခံရမည်။	၅. ကလေးများ အတတ်ပညာ ကောင်းမွန်စေရန် မျှော်မှန်း ခံရမည်။
၆. ကလေးများ အတတ်ပညာ ကောင်းမွန်စေရန် မျှော်မှန်း ခံရမည်။	၆. ကလေးများ အတတ်ပညာ ကောင်းမွန်စေရန် မျှော်မှန်း ခံရမည်။
၇. ကလေးများ အတတ်ပညာ ကောင်းမွန်စေရန် မျှော်မှန်း ခံရမည်။	
၈. ကလေးများ အတတ်ပညာ ကောင်းမွန်စေရန် မျှော်မှန်း ခံရမည်။	
၉. ကလေးများ အတတ်ပညာ ကောင်းမွန်စေရန် မျှော်မှန်း ခံရမည်။	

၈။ လူထုပီပဲကိန်း၏ လာမည့် (၄) နှစ်အတွက် အကျုံးဝင်သော ဦးစားပေး ဖွံ့ဖြိုးတိုးတက်မှု လုပ်ငန်း အစီအစဉ်များအားဖော်ပြပါ။

အဆင့်	ကျေးရွာအတွက် ဦးစားပေး ဖွံ့ဖြိုးတိုးတက်မှု လုပ်ငန်းစဉ်များ	အဆိုပြုသူ (အမျိုးသားများ/ အမျိုးသမီးများ/အမျိုးသား+ အမျိုးသမီး)	ခန့်မှန်းကုန်ကျစရိတ်	အကျိုးခံစားခွင့်ရှိသူ ခန့်မှန်းခြေ အရေအတွက်
၀	နီကပင်တူးဖော်ရေးအဖွဲ့အစည်း တိုးချဲ့ခြင်း (၆၀' x ၅၀')	(၈ + ၆)		
၂	၄၀' x ၅၀' ကျွန်းကုန်ကုန် ခြင်းခြင်း (၂၅' x ၄၀' x ၅၀')	(၈ + ၆)		
၃	ခေပေးပေးချိတ်ချိတ်ခြင်း (၂၅' x ၅၀')	(၈ + ၆)		
၄	ကောက်ပဲကွင်းတည်ဆောက်ခြင်း (၁၀၀' x ၄၀')	(၈)		
၅	၄၀' x ၅၀' မြေတည်ဆောက်ခြင်း (၆၀' x ၅၀')	(၈ + ၆)		
၆				

ဃ၊ လူထုပီပဲက်နီးအိ လာမည့် (၄) နှစ်အတွက် အကျုံးပဝင်သော ဦးစားပေး ဖွံ့ဖြိုးတိုးတက်မှု လုပ်ငန်း အစီအစဉ်များအားဖော်ပြပါ။

အဆင့်	ကျေးရွာအတွက် ဦးစားပေး ဖွံ့ဖြိုးတိုးတက်မှု လုပ်ငန်းစဉ်များ	အဆိုပြုသူ (အမျိုးသားများ/အမျိုးသမီးများ/အမျိုးသား+အမျိုးသမီး)	အခန်းကဏ္ဍ
၁	လယ်ယာစားကန်ပြင် အောက်ပံ့ပေးခြင်း	(၈+၆)	
၂	ဝန်ထမ်း ချိတ်ဆက်	(၈+၆)	
၃	အကျွန်ုပ်တို့၏ အကျွန်ုပ်တို့	(၆)	
၄	အကျွန်ုပ်တို့၏ အကျွန်ုပ်တို့ အကျွန်ုပ်တို့၏ အကျွန်ုပ်တို့	(၆)	
၅	ကျွန်ုပ်တို့၏ အကျွန်ုပ်တို့	(၈+၆)	

ခေါင်းဆောင်၊ ကျေးရွာပီပဲက်နီးအထောက်အကူပြုကော်မီတီမှ အတည်ပြုသည်။

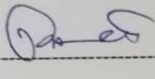
အမည် ဦးစောကျော်စွာ လက်မှတ်  နေ့၊ရက် ၁၆.၅.၂၀၁၇

