

ပြည်ထောင်စုသမ္မတ မြန်မာနိုင်ငံတော် အစိုးရ  
စိုက်ပျိုးရေး၊ မွေးမြူရေးနှင့်ဆည်မြောင်းဝန်ကြီးဌာန  
ကျေးလက်ဒေသဖွံ့ဖြိုးတိုးတက်ရေး ဦးစီးဌာန  
ပင်လည်ဘူးမြို့နယ်



လူထုပဟိုပြုစီမံကိန်း  
National Community Driven Development Project  
(NCDDP)



ကျေးရွာဖွံ့ဖြိုးရေးအစီအစဉ်  
Village Development Plan (VDP)  
နားပဒံကျေးရွာ၊ မကျီးပင်ကျေးရွာအုပ်စု



မာတိကာ

၁။ပင်လည်ဘူးမြို့နယ်မြေပုံ ..... 2

၂။မကျီးပင်အုပ်စုမြေပုံ ..... 3

၃။ကျေးရွာအုပ်စုတွင်ပါဝင်သောကျေးရွာစာရင်းများ ..... 4

၄။ကျေးရွာအခြေခံအချက်အလက်များ ..... 4

၅။လူထုပူးပေါင်းပါဝင်သောလူမှုဆန်းစစ်ခြင်းနှင့်အကဲဖြတ်ခြင်းလုပ်ငန်းစဉ် (PSA/PRA) အကျဉ်းချုပ်ဇယား ..... 6

၆။ကျေးရွာဖွံ့ဖြိုးရေးအစီအစဉ်အတွက်အသုံးပြုခဲ့သော PRA tools များနှင့်တစ်ခုချင်းစီအတွက်သုံးသပ်ချက်များ ... 8

၇။ကော်မတီဝင်များရွေးချယ်ခြင်းနှင့်ကျေးရွာဖွံ့ဖြိုးရေးအစီအစဉ်ဆောင်ရွက်မှုမှတ်တမ်းဓါတ်ပုံများ ..... 27

၈။ကော်မတီဝင်များစာရင်း ..... 31

၉။ပုံစံ-၁။ကျေးရွာအချက်အလက် ..... 35

၁၀။ပုံစံ-၂။စီမံကိန်းစက်ဝန်းအချိန်ဇယား ..... 38

၁၁။ပုံစံ-၃။ကျေးရွာဖွံ့ဖြိုးရေးဦးစားပေးအစီအစဉ် ..... 40

၁၂။ပုံစံ-၄။ကျေးရွာဖွံ့ဖြိုးရေးစီမံကိန်းလုပ်ငန်းခွဲရွေးချယ်ခြင်းပုံစံ ..... 43

၁၃။အစည်းအဝေးမှတ်တမ်းများ ..... 45

၁၄။ကဏ္ဍအလိုက်ဦးစားပေးဖွံ့ဖြိုးရေးလုပ်ငန်းစဉ်အနှစ်ချုပ် ..... 49



# ၁။ ပင်လည်ဘူးမြို့နယ် မြေပုံ

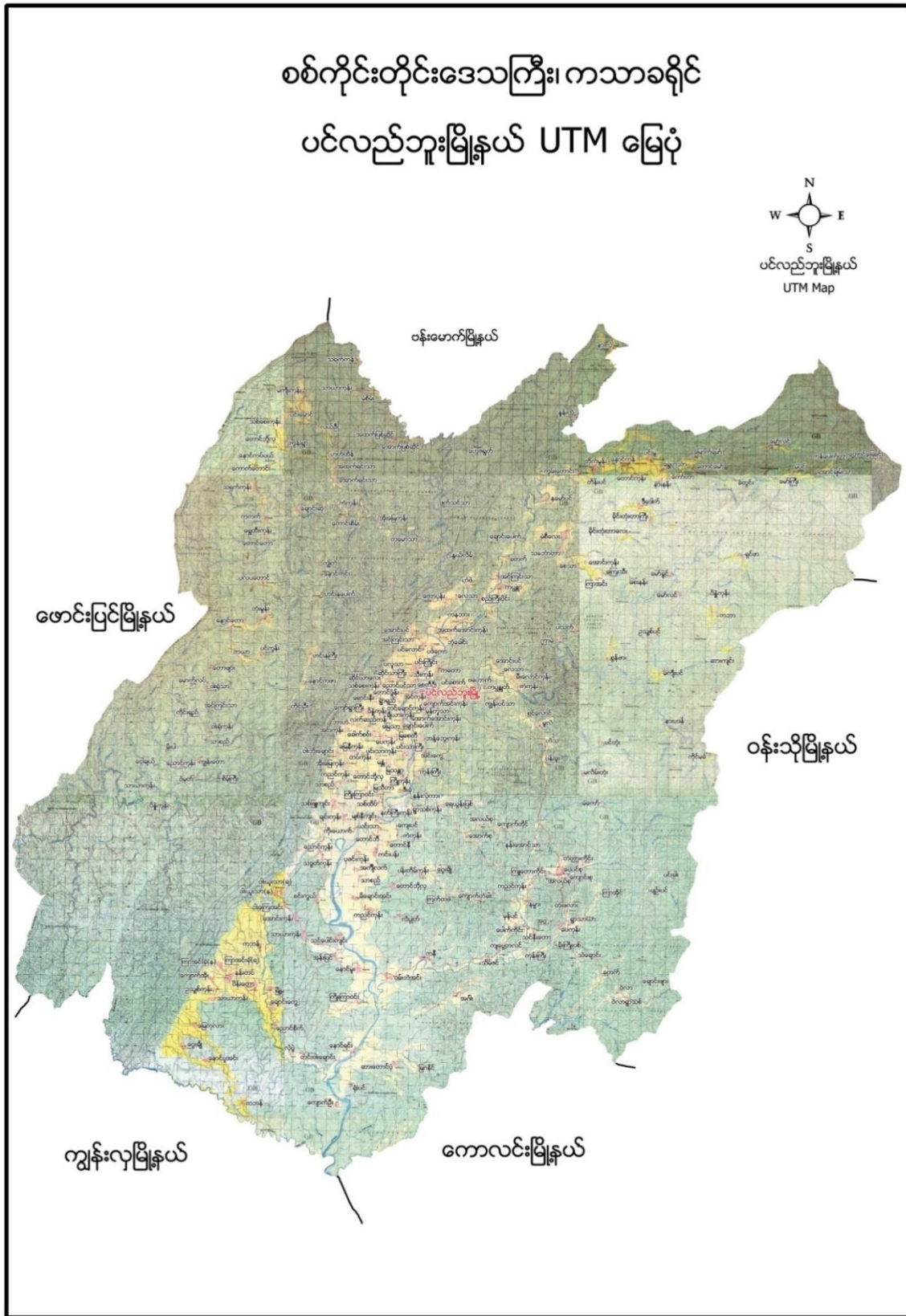



၂။ မကျီးပင်အုပ်စုမြေပုံ

# ယင်းသာကျေးရွာအုပ်စု

မ



## ရည်ညွှန်းချက်

- ကျေးရွာအုပ်စု 
- ကျေးရွာ 
- ချောင်း 
- ကားလမ်း 
- အုပ်စုနယ်နိမိတ် 
- မြို့နယ်နိမိတ် 



**၃။ ကျေးရွာအုပ်စုတွင်ပါဝင်သော ကျေးရွာစာရင်းများ**

မကျီးပင်ကျေးရွာ၊ ဥသျှစ်ပင်ကျေးရွာ၊ နားပဒံကျေးရွာနှင့် ကိုင်မခံကျေးရွာတို့ ဖြစ်ကြပါသည်။

**၄။ ကျေးရွာအခြေခံအချက်အလက်များ**

**၁။ ကျေးရွာသမိုင်းအကျဉ်း**

နားပဒံကျေးရွာသည် လွန်ခဲ့သောနှစ်ပေါင်း ၁၀၀ ကျော်ကစတင်တည်ထောင်ခဲ့သည်။ အိမ်ခြေ ၁၀ အိမ်ခန့်ဖြင့်စတင်ခဲ့ရာ ရွာပတ်ဝန်းကျင်တွင် သစ်တောများထူထပ်ကာ တောင်ယာခုတ်၊ လယ်စိုက်ခြင်းဖြင့်အသက်မွေးလုပ်ကိုင်ကြသည်။ သောက်သုံးရေအတွက် ချောင်းထဲတွင်ခပ်၍ သုံးစွဲကြသည်။ ရွာနံဘေးတွင် နမ္မားချောင်းမှပတ်ခွေစီးဆင်းနေပါသည်။

ယခုအခါတွင်အိမ်ခြေ ၂၃ အိမ်ရှိပါသည်။ အစိုးရမူလတန်းကျောင်းရှိပြီး ကျောင်းသား ၃၀ ခန့်ရှိပါသည်။ အခြားရွာများနှင့်ဆက်သွယ်ရေးမကောင်းသေးချေ။ ကျေးရွာတွင် တနိုင်ရေအားလျှပ်စစ်မီး များသုံးစွဲကြသည်။ ယခင်ကျေးရွာမှာရေမြုပ်သဖြင့် ယခုနေရာသို့ ပြောင်းရွှေ့ခဲ့ကြသည်။ ရွာသစ်မှာလည်း မိုးအခါတွင် ရေနှစ်နိုင်သဖြင့်သတိထားနေထိုင်ကြရပါသည်။ နားပဒံကျေးရွာအနေဖြင့်ပုဒွာသာ ကိုကိုးကွယ်ပြီး လယ်စိုက်ပျိုးရေးလုပ်ငန်းကိုအဓိကထားလုပ်ကိုင်ကြသည်။

**၂။ ထူးခြားဖြစ်စဉ်**

မရှိပါ။

**၃။ လူမျိုးစုအိမ်ထောင်စု**

အမျိုးအစား	အိမ်ထောင်စု	ကျား	မ	စုစုပေါင်း
ဗမာ	၂၅	၇၁	၅၈	၁၂၉

**၄။ ထိခိုက်လွယ်အုပ်စု**

ထိခိုက်လွယ်အုပ်စု	အိမ်ထောင်စု	ကျား	မ	စုစုပေါင်း
သက်ကြီး	၃	၁	၂	၃
မြေယာမဲ့	-	-	-	-
မသန်စွမ်း	-	-	-	-



**၅။ အဓိကစီးပွားရေးလုပ်ငန်းများ**

စိုက်ပျိုးရေး	မွေးမြူရေး	အသေးစားစီးပွားရေး	အခြား
စပါး	ကြက်	ကုန်စုံဆိုင်သေး	လက်လုပ်လက်စား
တောင်ယာ	ဝက်	ကုန်ရောင်းကုန်ဝယ်	ကျောက်ရွှေတူးခြင်း
နှမ်း	ကျွဲ		လက်ဖက်ခြောက်လုပ်ခြင်း
-	နွား		

**၆။ ကျေးရွာအတွင်းအဓိက ပိုင်ဆိုင်မှုများ**

ကျေးရွာပိုင်ဆိုင်မှုများ	စိုက်ပျိုးမြေ	စားကျက်မြေ	သစ်တောမြေ	သဲ/ကျောက်ရရှိမှု	ရေတွင်း/ရေကန်	စက်ရေတွင်း
အရေအတွက်	၄၄ဧက	-	-	ရှိ/	/ ၂	-
ကျေးရွာပိုင်ဆိုင်မှုများ	ကား	ထော်လာဂျီ	စပါးကြိတ်စက်	မြွေလှေ့စက်	အသေးစားဆည်	ဈေးဆိုင်
အရေအတွက်	-	-	၁	-	-	၁

**၇။ ကျေးရွာအတွင်းအခြားပိုင်ဆိုင်မှုများ**

ကျေးရွာပိုင်ဆိုင်မှုများ	ရေတင်စက်	လယ်ထွန်စက်	ထွန်ထယ်	ကျွဲ	နွား
အရေအတွက်	-	၁	၂၃	၁၀၀	၂၀
ကျေးရွာပိုင်ဆိုင်မှုများ	ဝက်	ဆိုင်ကယ်	ကျွမ်းကျင်လုပ်သား	လုပ်သား	
အရေအတွက်	၂၀	၁၅	-	၄၀	

**၈။ အခြားကျေးရွာရှိအသုံးပြုနိုင်သော အရင်းအမြစ်/အချက်အလက်များ**

အရင်းအမြစ်	ဆေးခန်း	အ.လ.က/အ.ထ.က	ဈေး	ကျွမ်းကျင်လုပ်သား	လုပ်သား	မြေတူးစက်	လမ်းကြိတ်စက်
အရေအတွက်	-	-	-	-	၅၀	-	-



၅။ လူထုပူးပေါင်းပါဝင်သော လူမှုဆန်းစစ်ခြင်းနှင့် အကဲဖြတ်ခြင်းလုပ်ငန်းစဉ် (PSA/PRA)  
အကျဉ်းချုပ်ဇယား

စဉ်	အကြောင်းအရာ	ရက်စွဲ	ဦးတည်အုပ်စု	တက်ရောက်သူ			အဓိက ဆွေးနွေးချက်များ
				ကျား	မ	ပေါင်း	
၁	လူမှုစီးပွားအဆင့် သတ်မှတ်ခြင်း (Wealth Ranking)	၂၃-၁၀-၁၇	ချမ်းသာ၊ အလယ်အလတ်၊ နွမ်းပါး၊ အလွန် နွမ်းပါးအုပ်စုများ	၁၈	၂	၂၀	ကျေးရွာလူမှုစီးပွားအုပ်စုများ ခွဲခြားသတ်မှတ်နိုင်ရေးအတွက် အခြေခံစံနှုန်းများ သတ်မှတ်ခြင်း၊ ကျေးရွာသားများနှင့် အများသဘောတူ ခွဲခြားသတ်မှတ်ခြင်း
၂	ရာသီခွင်ပြပြက္ခဒိန် (Seasonal Calendar)	၂၃-၁၀-၁၇	ကော်မတီဝင်၊ အမျိုးသမီး၊ အမျိုး သားများ	၁၈	၂	၂၀	ရာသီဥတု၊ စိုက်ပျိုးသီးနှံများ၊ လယ်ယာလုပ်ငန်းများ၊ နေ့စားလုပ်ငန်းများ၊ မွေးမြူရေးလုပ်ငန်းများ၊ ဝမ်းစာဖူလုံမှု နှင့် ပွဲတော်များ
၃	ကျေးရွာလူမှုရေးပြ၊ သယံဇာတပြမြေပုံ (Social Map/Resource Map)	၂၃-၁၀-၁၇	ရပ်မိရပ်ဖ၊ ကော်မတီဝင်များ	၁၈	၂	၂၀	အိမ်အမျိုးအစားများ၊ အခြေခံအဆောက်အအုံများ၊ လမ်းပန်းဆက်သွယ်ရေးအခြေအနေ လယ်ယာမြေများ၊ မြစ်ချောင်းများ၊ ရေတွင်း၊ ရေကန်များ၊ သစ်တောများ
၄	အခက်အခဲ၊ လုပ်ငန်း နှင့် မျှော်မှန်းချက်များ ဖော်ထုတ်ခြင်း	၂၃-၁၀-၁၇	အမျိုးသားအုပ်စု၊ အမျိုးသမီးအုပ်စု၊ လူငယ်အုပ်စု၊ ရပ်မိ ရပ်ဖအုပ်စု	၁၈	၂	၂၀	ဆွေးနွေးထားသော အခြေခံအဆောက်အအုံ များနှင့် သက်မွေးဝမ်းကျောင်းလုပ်ငန်းများ၊ ကျန်းမာရေး၊ ပညာရေး။
၅	ကျေးရွာ၏ (၅)နှစ်စာ ဦးစားပေးအစီအစဉ် ပြ ဇယား (Metric Ranking)	၂၃-၁၀-၁၇	အမျိုးသားအုပ်စု၊ အမျိုးသမီးအုပ်စု၊ လူငယ်အုပ်စု၊ ရပ်မိ ရပ်ဖအုပ်စု	၁၈	၂	၂၀	အကျိုးပြုဦးရေ၊ အကျိုးခံစားခွင့် နှင့် အဓိက လိုအပ်ချက်များပေါ် မူတည်၍ ဆုံးဖြတ်သည်။
၆	အဖွဲ့အစည်းချိတ် ဆက်ပုံ (Venn Diagram)	၂၃-၁၀-၁၇	ကျေးရွာအုပ်ချုပ်ရေး အဖွဲ့၊ ကျေးရွာစီ/ ထောက်အဖွဲ့	၁၈	၂	၂၀	ကျေးရွာတွင်းရှိ အဖွဲ့အစည်းများနှင့် မည်သို့သောလုပ်ငန်းများအတွက် မည်သည့်အဖွဲ့များချိတ်ဆက်လုပ် ကိုင်မှု



၇	ပင့်ကူအိမ် ကွန်ယက် (Spider Web)	၂၃-၁၀-၁၇	အမျိုးသားများ နှင့် အမျိုးသမီးများ	၁၈	၂	၂၀	အမျိုးသားများ နှင့် အမျိုးသမီးများ တန်းတူအခွင့်အရေး ရရှိမှု နှင့် မရရှိသည့် အကြောင်းအရင်းများ
၈	ကျား၊မ ရေးရာ ခွဲခြမ်းစိတ်ဖြာခြင်း	၂၃-၁၀-၁၇	ကျေးရွာစီ/ ထောက်အဖွဲ့၊ ကျေးရွာလူထု	၁၈	၂	၂၀	အမျိုးသားများ နှင့် အမျိုးသမီးများ တန်းတူအခွင့်အရေး ရရှိမှု နှင့် မရရှိသည့် အကြောင်းအရင်းများ
၉	ကျေးရွာအိပ်မက်ပြ မြေပုံ (Dream Map)	၂၃-၁၀- ၁၇	ကျေးရွာစီ/ထောက် အဖွဲ့၊ကျေးရွာလူထု	၁၈	၂	၂၀	နောင်တစ်ချိန်တွင် ကျေးရွာတွင် ဖြစ်စေချင်သော/မြင်စေချင်သော အရာများ ထည့်သွင်းရေးဆွဲခြင်း





၆။ ကျေးရွာဖွံ့ဖြိုးရေးအစီအစဉ်အတွက်အသုံးပြုခဲ့သော PRA tools များနှင့်တစ်ခုချင်းစီအတွက်သုံးသပ်ချက်များ

၁။ ကျေးရွာ၏လူမှုစီးပွားအဆင့်သတ်မှတ်ခြင်း။ (Wealth Ranking)

အဆင့်	အခြေခံစံနှုန်းများ/ ညွှန်းကိန်းများ	အိမ်ထောင်စု	ရာခိုင်နှုန်း
ချမ်းသာ	အိမ်အခြေအနေ- သွပ်မိုး၊ပျဉ်ခင်း၊ပျဉ်ကာ မြေယာပိုင်ဆိုင်မှု- လယ်(၅)ဧက၊ယာ(၅)ဧက ကျွဲ၊ နွား- ၁၀ ကောင်အထက် အခြားပိုင်ဆိုင်မှု- ထွန်စက်၊စပါးကြိတ်စက်၊ဆိုင်ကယ်၊TV၊လှည်း	၃	၁၂%
အလယ်အလတ်	အိမ်အခြေအနေ- ပျဉ်ခင်း၊ ဝါးထရံကာ၊သွပ်မိုး မြေယာပိုင်ဆိုင်မှု-လယ်(၄)ဧက၊ယာ(၄)ဧက ကျွဲ၊ နွား- (၈)ကောင် အခြားပိုင်ဆိုင်မှု- ဆိုင်ကယ်၊လှည်း၊TV	၉	၃၆%
နွမ်းပါး	အိမ်အခြေအနေ- ပျဉ်ခင်း၊ ဝါးထရံကာ၊ သက်ကယ်မိုး မြေယာပိုင်ဆိုင်မှု- လယ်(၂)ဧက၊ယာ(၂)ဧက ကျွဲ၊ နွား- (၃)ကောင် အခြားပိုင်ဆိုင်မှု- ဆိုင်ကယ်	၁၁	၄၄%
အလွန်နွမ်းပါး	အိမ်အခြေအနေ- ပျဉ်ခင်း၊ ဝါးထရံကာ၊သက်ကယ်မိုး မြေယာပိုင်ဆိုင်မှု- မရှိ ကျွဲ၊ နွား-(၁)ကောင် အခြားပိုင်ဆိုင်မှု- မရှိ	၂	၈%
<b>စုစုပေါင်း</b>		<b>၂၅</b>	<b>၁၀၀</b>





### ဆွေးနွေးချက်

နားပဒံကျေးရွာ ရာသီခွင်ပြ ပြက္ခဒိန်တွင် ရာသီဥတုအခြေအနေသည် တပေါင်းလမှ နယုန်လထိ ပူပြင်းပြီး ဝါဆိုလမှ သီတင်းကျွတ်လအထိ မိုးရာသီဖြစ်ကာ ကျန်လများသည် ဆောင်းရာသီ ဖြစ်သည်။စိုက်ပျိုးရေးတွင် နယုန်လမှ ပြာသိုလထိ စပါး၊နမ်းများလုပ်ကိုင်ကြသောကြောင့် လူထုမအားလပ် သည်ကို တွေ့ရပါသည်။လမ်းပန်းဆက်သွယ်ရေးတွင် မိုးတွင်းကာလမှလွဲ၍ ကျန်လများတွင် ကောင်းမွန်သည် ကို တွေ့ရပါသည်။မွေးမြူရေးတွင် ကြက်၊ဝက်၊ကျွဲ၊နွားများကို တနိုင်တပိုင်မွေးမြူကြပြီး စီးပွားဖြစ်မွေးမြူနိုင် မှုမရှိသည်ကိုလည်းတွေ့ရပါသည်။

သောက်သုံးရေးတွင် နယုန်လတွင် ရှားပါးမှုရှိပြီး ကျန်လများတွင် ဖူလုံမှုရှိပါသည်။ ဝင်ငွေရရှိမှုတွင် စိုက်ပျိုးရာသီနှင့်ရိတ်သိမ်းများ၌သာ ဝင်ငွေ ရရှိမှုများရှိကြပြီး ကျန်လများတွင် ဝင်ငွေရရှိမှု မရှိသလောက်နည်းပါးပါသည်။ဝမ်းစာဖူလုံမှုတွင် ဝင်ငွေရရှိသောလများတွင် ဖူလုံမှုရှိပြီး အလုပ်အကိုင်နှင့် ဝင်ငွေမရှိသော တန်ခူး၊ကဆုန်လများတွင် ဝမ်းစာဖူလုံမှုနည်းပါးပါသည်။ပွဲတော်များတွင် တန်ခူးလတွင် သင်္ကြန်ပွဲတော်၊ဝါဆို လတွင် သင်္ကန်း ကပ်ခြင်း ၊သီတင်းကျွတ်လတွင် မီးထွန်းပွဲတော်နှင့် ပြာသို၊တပို့တွဲ၊ တပေါင်းလများတွင် အလှူ၊မင်္ဂလာ ပွဲများ ကျင်းပလေ့ရှိသည်ကို တွေ့ရပါသည်။

### သုံးသပ်ချက်

စီမံကိန်းလုပ်ငန်းခွဲများ အကောင်အထည်ဖော်ဆောင်ရွက်ရာတွင် ကျေးရွာလူထုစိုက်ပျိုး ရာသီနှင့်တိုက်ဆိုင် မှုမရှိခြင်း၊ရာသီဥတုနှင့်လမ်းပန်းဆက်သွယ်ရေးကောင်းမွန်ခြင်း၊ဝင်ငွေရရှိမှုနှင့် ဝမ်းစာ ဖူလုံမှု နည်းပါးသော အချိန် ဖြစ်ခြင်း၊ပွဲတော်များနှင့်တိုက်ဆိုင်မှုနည်းပါးသော အချိန်များဖြစ်သည့် တပို့တွဲ၊ တပေါင်း၊ တန်ခူး၊ကဆုန်နှင့် နယုန် လများတွင် စီမံကိန်းအကောင်အထည်ဖော်ဆောင်ရွက်ပါ ကျေးရွာလူထု ပူးပေါင်းပါဝင်မှုရရှိနိုင်သလို ကျေးရွာလူထု အတွက် အလုပ်အကိုင်အခွင့်အလမ်းများဖန်တီးပေးမှုဖြစ်သလို ကျေးရွာလူထုလည်း ဝင်ငွေရရှိကာ လူမှုစီးပွားများ အဆင်ပြေလာမည်ဖြစ်ပါသည်။ ထိုသို့အဆင်ပြေ လာသည်နှင့်အညီ ကျေးရွာသည်လည်း တဖြည်းဖြည်းဖြင့် စည်ပင်ဖွံ့ဖြိုးတိုးတက်လာမည်ဖြစ်ကြောင်း ဆန်းစစ်မိပါသည်။



၃.၁။ ကျေးရွာလူမှုရေးပြမြေပုံ နှင့် သုံးသပ်ချက်





### ဆွေးနွေးချက်

မကျီးပင်ကျေးရွာတွင် အိမ်ခြေ(၉၀)ရှိပြီး လူမှုစီးပွားအဆင့် (၄)ဆင့်ရှိကြောင်း တွေ့ရှိရပါသည်။ ထိုအဆင့်များထဲမှာ (၁)ချမ်းသာအဆင့်၊(၂)အလယ်အလတ်အဆင့်(၃)နွမ်းပါးအဆင့်နှင့် (၄)အလွန်နွမ်းပါး တို့ဖြစ်ပြီး ကျေးရွာတွင် အတူယှဉ်တွဲနေထိုင်ကြပါသည်။

### သုံးသပ်ချက်

ကျေးရွာတွင် လူမှုစီးပွားအဆင့် (၄)ဆင့်ရှိပြီး ကျေးရွာထဲတွင် ခွဲခြားမှုမရှိဘဲ အတူယှဉ်တွဲနေကြပါသည်။ ထိုအဆင့်များထဲမှ ချမ်းသာသောအဆင့်ရှိသော အိမ်ထောင်စုမှာ အနည်းငယ်သာရှိပြီး အလယ်အလတ်အဆင့် ရှိသော အိမ်ထောင်စုများမှ ကျေးရွာအိမ်ခြေ၏ ၃ ပုံ ၂ ပုံခန့်ရှိပါသည်။ နွမ်းပါးအဆင့်နှင့် အလွန်နွမ်းပါးအဆင့် ရှိသော အိမ်ထောင်စုများတွင် လယ်ယာမြေပိုင်ဆိုင်မှုအလွန်နည်းပါးပြီး ရာသီခွင်အလုပ်အကိုင်နှင့် တောထွက် ပစ္စည်းများ ရှာဖွေရောင်းချမှုများကိုသာ အားကိုးနေကြရသဖြင့် ဝမ်းစာဖူလုံမှုအတွက်အလွန်ခက်ခဲမှုများရှိပါသည်။ထိုသို့သော နွမ်းပါးအဆင့်နှင့် အလွန်နွမ်းပါးအဆင့်ရှိသော အိမ်ထောင်စုအရေအတွက် လျော့နည်းသွားစေရန် အလုပ်အကိုင်အခွင့်အလမ်းများ ဖန်တီးဆောင်ရွက်ပေးရန် လိုအပ်နေသေးကြောင်းတွေ့ရှိရပါသည်။



၃.၂။ ကျေးရွာအရင်းအမြစ်ပြမြေပုံနှင့်သုံးသပ်ချက်





### ဆွေးနွေးချက်

မကျီးပင်ကျေးရွာသည် သဘာဝပတ်ဝန်းကျင်အရင်းအမြစ်အပေါ် မှီခိုနေရသော ကျေးရွာလေး ဖြစ်ပါသည်။ ရွာ၏ပတ်ဝန်းကျင်တွင် လယ်ကွင်းများ၊ သစ်တောများရှိပါသည်။ ထိုသစ်တောများမှ ထင်းနှင့်ဝါးများ ကိုလည်း ထုတ်ယူသုံးစွဲ နိုင်ပါသည်။ လယ်မြေများတွင် စပါး၊ နမ်းများလည်း စိုက်ပျိုးလုပ်ကိုင် ကြပါသည်။ ရွာ၏အနောက်ဘက်တွင် ချောင်းငယ် လေးရှိပြီး စိုက်ပျိုးရေးအတွက် လုံလောက်မှုရှိသည် ကိုလည်းတွေ့ ရပါသည်။ မြေလွတ်မြေရိုင်းများ ပေါများ သည်ကိုလည်းတွေ့ရပါသည်။

### သုံးသပ်ချက်

မကျီးပင် ကျေးရွာသည် အရင်းအမြစ်များပေါ်မှီခို နေထိုင်ကြသည်ကို တွေ့ရပါသည်။ စိုက်ပျိုးရေးတွင် လယ်ယာမြေများသည် မိုးရေခံလယ်မြေများဖြစ်သောကြောင့် ရာသီဥတုမကောင်းလျှင် စိုက်ပျိုးရေးတွင် အဆင်မပြေမှုများရှိသည်ကိုလည်းတွေ့ရပါသည်။ မျိုးကောင်းမျိုးသန့် နှင့် နည်းပညာ အားနည်းသောကြောင့် စိုက်ပျိုး ရေးမှ အမြတ်အစွန်းနည်းပါလှပါသည်။ သစ်တောထွက်ပစ္စည်းများ ကိုရှာဖွေ ရောင်းချမှုများရှိသော်လည်း ရာသီမရွေး ရှာဖွေရောင်းချနိုင်မှုမရှိသည်ကိုလည်း တွေ့ရပါသည်။ မြေလွတ် မြေရိုင်း များကို လယ်ယာမြေများ ဖော်ဆောင် ပေးခြင်း၊ စိုက်ပျိုးရေး မျိုးကောင်းမျိုးသန့်၊ နည်းပညာများ ထောက်ပံ့ပေးခြင်းများ လုပ်ဆောင်ပေးရန် လိုအပ် နေပါသေးသည်။



၄။ အခက်အခဲ၊ လုပ်ငန်းနှင့် မျှော်မှန်းချက်များ ဖော်ထုတ်ခြင်း

( ဗဟို - ပင်း ) အုပ်စု ( ၃၀ - ၂၀၂၁ ) ကျေးရွာ အခက်အခဲလုပ်ငန်း၊ မျှော်မှန်းချက်များ ဖော်ထုတ်ခြင်း ( အကျုံးဝင်သော လုပ်ငန်းများ )

ဦးစားပေးအဆင့်	အခက်အခဲ	လုပ်ငန်း	မျှော်မှန်းချက်	အမျိုးသမီးအဖွဲ့	အမျိုးသားအဖွဲ့	ဆောင်ရွက်ခဲ့သည့်/မသည့်
၁	ကျောင်း ၃ ရပ်ကွက်၊ ၁၀ ကြွေ၊ စာရေးများ အားပေးပေးရာတွင် အခက်အခဲရှိခြင်း၊ ကျန်းမာရေး ချို့တဲ့ခြင်း၊ စာရေးများ ရာတွင် အခက်အခဲများ ရှိခြင်း	စာရေးများ အားပေးပေးခြင်း ( မှတ်တမ်း )	စာရေးများ အားပေးပေးခြင်း	✓	✓	မသည့်
၂	လမ်းပန်းဆက်သွယ်ရေး အခက်အခဲများ ရှိခြင်း	လမ်းပန်းဆက်သွယ်ရေး အခက်အခဲများ ရှိခြင်း	လမ်းပန်းဆက်သွယ်ရေး အခက်အခဲများ ရှိခြင်း	✓	✓	မသည့်
၃	ကျေးရွာအုပ်စုတွင် ကျန်းမာရေး အခက်အခဲများ ရှိခြင်း	ကျန်းမာရေး အခက်အခဲများ ရှိခြင်း	ကျန်းမာရေး အခက်အခဲများ ရှိခြင်း	✓	✓	မသည့်
၄	ကျေးရွာအုပ်စုတွင် ကျန်းမာရေး အခက်အခဲများ ရှိခြင်း	ကျန်းမာရေး အခက်အခဲများ ရှိခြင်း	ကျန်းမာရေး အခက်အခဲများ ရှိခြင်း	✓	✓	မသည့်
၅	ကျေးရွာအုပ်စုတွင် ကျန်းမာရေး အခက်အခဲများ ရှိခြင်း	ကျန်းမာရေး အခက်အခဲများ ရှိခြင်း	ကျန်းမာရေး အခက်အခဲများ ရှိခြင်း	✓	✓	မသည့်
၆	ကျေးရွာအုပ်စုတွင် ကျန်းမာရေး အခက်အခဲများ ရှိခြင်း	ကျန်းမာရေး အခက်အခဲများ ရှိခြင်း	ကျန်းမာရေး အခက်အခဲများ ရှိခြင်း	✓	✓	မသည့်
၇	ကျေးရွာအုပ်စုတွင် ကျန်းမာရေး အခက်အခဲများ ရှိခြင်း	ကျန်းမာရေး အခက်အခဲများ ရှိခြင်း	ကျန်းမာရေး အခက်အခဲများ ရှိခြင်း	✓	✓	မသည့်

ပိုင်ဆွမ်းဆွေသူ ကျား ( ၁၈ ) ဦး၊ မ ( ၂ ) ဦး ရက်စွဲ၊ ၂၃ - ၁၀ - ၂၀၂၁ ရက်စွဲ၊ မှတ်တမ်းတင်သူ ( လူထုစည်းရုံးရေးမှူး ) ဦး/ဒေါ် ကျော်လင်းစွန်း





### ဆွေးနွေးချက်

အမျိုးသမီး၊အမျိုးသားအုပ်စုများမှ ကျေးရွာ အခက်အခဲများကို ဦးစွာဆွေးနွေးခြင်း၊ မျှော်မှန်းချက်များကို ဆွေးနွေးခြင်း၊ အခက်အခဲများကို ဖြေရှင်းနိုင်ရေးအတွက် ဆောင်ရွက်ရမည့် လုပ်ငန်းများကို ဆွေးနွေးခဲ့ကြပါသည်။

### သုံးသပ်ချက်

ဆွေးနွေးရရှိလာသော ကျေးရွာဖွံ့ဖြိုးရေး လုပ်ငန်းများအား သက်ဆိုင်ရာ အဖွဲ့အစည်းများနှင့် ချိတ်ဆက်ဆောင်ရွက် သွားရန်လိုအပ်ကြောင်း၊ကျေးရွာခွဲခေါင်းဆောင်များ၊အုပ်စု အုပ်ချုပ်ရေးမှူး များတစ်ဆင့် မြို့နယ် စီမံခန့်ခွဲမှုကော်မတီသို့ ဆက်လက် တင်ပြရန် လိုအပ်ကြောင်းသုံးသပ်ရပါသည်။





၅။ ဦးစားပေးအစီအစဉ်ဇယား (Matrix Ranking)

.....မကဏ္ဍ:-ပုဂံ..... ကျေးရွာအုပ်စု..... အ.က.ပ.သ.ခ.စ. ကျေးရွာ ဦးစားပေးလုပ်ငန်းခွဲဇယား

စဉ်	ဦးစားပေးလုပ်ငန်း	၀	၁	၂	၃	၄	၅	၆	၇	၈	ရမှတ်	အဆင့်	မှတ်ချက်
၀	ပျားအစားအစာအစား	၁	၁	၂	၃	၄	၅	၆	၇	၈	၄	၃	
၁	စားနပ်ရိက္ခာအစား	၁	၂	၃	၄	၅	၆	၇	၈	၉	၃	၄	
၂	အစားအစာအစား	၁	၂	၃	၄	၅	၆	၇	၈	၉	၆	၁	
၃	အစားအစာအစား	၁	၂	၃	၄	၅	၆	၇	၈	၉	၃	၆	
၄	အစားအစာအစား	၁	၂	၃	၄	၅	၆	၇	၈	၉	၅	၂	
၅	အစားအစာအစား	၁	၂	၃	၄	၅	၆	၇	၈	၉	၇	၅	
၆	အစားအစာအစား	၁	၂	၃	၄	၅	၆	၇	၈	၉	၇	၅	
၇	အစားအစာအစား	၁	၂	၃	၄	၅	၆	၇	၈	၉	၇	၅	
၈	အစားအစာအစား	၁	၂	၃	၄	၅	၆	၇	၈	၉	၇	၅	
၉	အစားအစာအစား	၁	၂	၃	၄	၅	၆	၇	၈	၉	၇	၅	



**ဆွေးနွေးချက်**

ဆွေးနွေးရရှိလာသော် ကျေးရွာဖွံ့ဖြိုးရေးလုပ်ငန်းများကို ဦးစားပေးအဆင့် ရွေးချယ်သတ်မှတ် ရန်အတွက် လုပ်ငန်း တစ်ခုနှင့်တစ်ခု နှိုင်းယှဉ် အမှတ်ပေးသည့်စနစ်ကို အသုံးပြုခဲ့ကြပါသည်။

**သုံးသပ်ချက်**

ဦးစားပေးအဆင့်အလိုက် လူထုဗဟိုပြုစီမံကိန်းမှ ပံ့ပိုးငွေဖြင့်ဆောင်ရွက်ပြီးသော လုပ်ငန်းများ ရှိသကဲ့သို့ အခြား အဖွဲ့အစည်းများနှင့် ချိတ်ဆက်ဆောင်ရွက်ရမည့် လုပ်ငန်းများလည်းရှိပါသည်။ ကိုယ်ထူကိုယ်ထဆောင်ရွက်နိုင်ရေးအတွက် ကျေးရွာလူထုအစည်းအဝေးပွဲများတွင် ချပြဆွေးနွေးသွားရန် လိုအပ်မည်ဖြစ်ပါသည်။





၆။ ဗင်းပုံစံကိုသုံးပြု၍ အဖွဲ့အစည်းများချိတ်ဆက်မှု နှင့် သုံးသပ်ချက်





**ဆွေးနွေးခြင်း**

ကျေးရွာအတွင်းရှိ အဖွဲ့အစည်းများ၊ကျေးရွာပြင်ပတွင်ရှိသည့် အဖွဲ့အစည်းများနှင့် ကျေးရွာ လူထု ချိတ်ဆက် ဆောင်ရွက် နေမှုအနေအထား ကို ဆွေးနွေးခဲ့ပါသည်။

**သုံးသပ်ခြင်း**

ကျေးရွာအတွင်းရှိ အဖွဲ့အစည်းများဖြစ်သည့် အုပ်ချုပ်ရေး၊ ရပ်မိရပ်ဖ၊ဂေါပက၊ စာသင်ကျောင်း ကော်မတီ၊ အမျိုးသား/အမျိုးသမီး အသင်း၊ မွေကြာအဖွဲ့၊ မိခင်နှင့်ကလေး၊စီမံကိန်းအထောက်အကူပြု ကော်မတီ တို့နှင့်ကျေးရွာ၏ဖွံ့ဖြိုးရေးလုပ်ငန်းများကို ချိတ်ဆက်လုပ်ကိုင်ဆောင်ရွက်မှုရှိသလို မြို့နယ်တွင် အထွေထွေအုပ်ချုပ်ရေးဦးစီးဌာန၊ပညာရေးဌာန၊ကျန်းမာရေးဌာန၊ကျေးလက်ဒေသဖွံ့ဖြိုးတိုးတက်ရေးဦးစီးဌာန၊ မွေးမြူရေး၊မြေစာရင်း၊သစ်တော၊ရဲစခန်း၊လ.ဝ.က၊စိုက်ဘက်၊သမ၊လူထုဗဟိုပြုစီမံကိန်းအစရှိသည့်ဌာနများ နှင့်သက်ဆိုင်ရာကဏ္ဍအလိုက်လိုအပ်သလို ချိတ်ဆက်ဆောင်ရွက်မှုများဖြင့် ကျေးရွာ၏ ဖွံ့ဖြိုးတိုးတက်ရေးကို ချိတ်ဆက်ဆောင် ရွက်လျက်ရှိပါသည်။



၇။ ပင့်ကူအိမ်ကွန်ယက် နှင့် သုံးသပ်ချက်

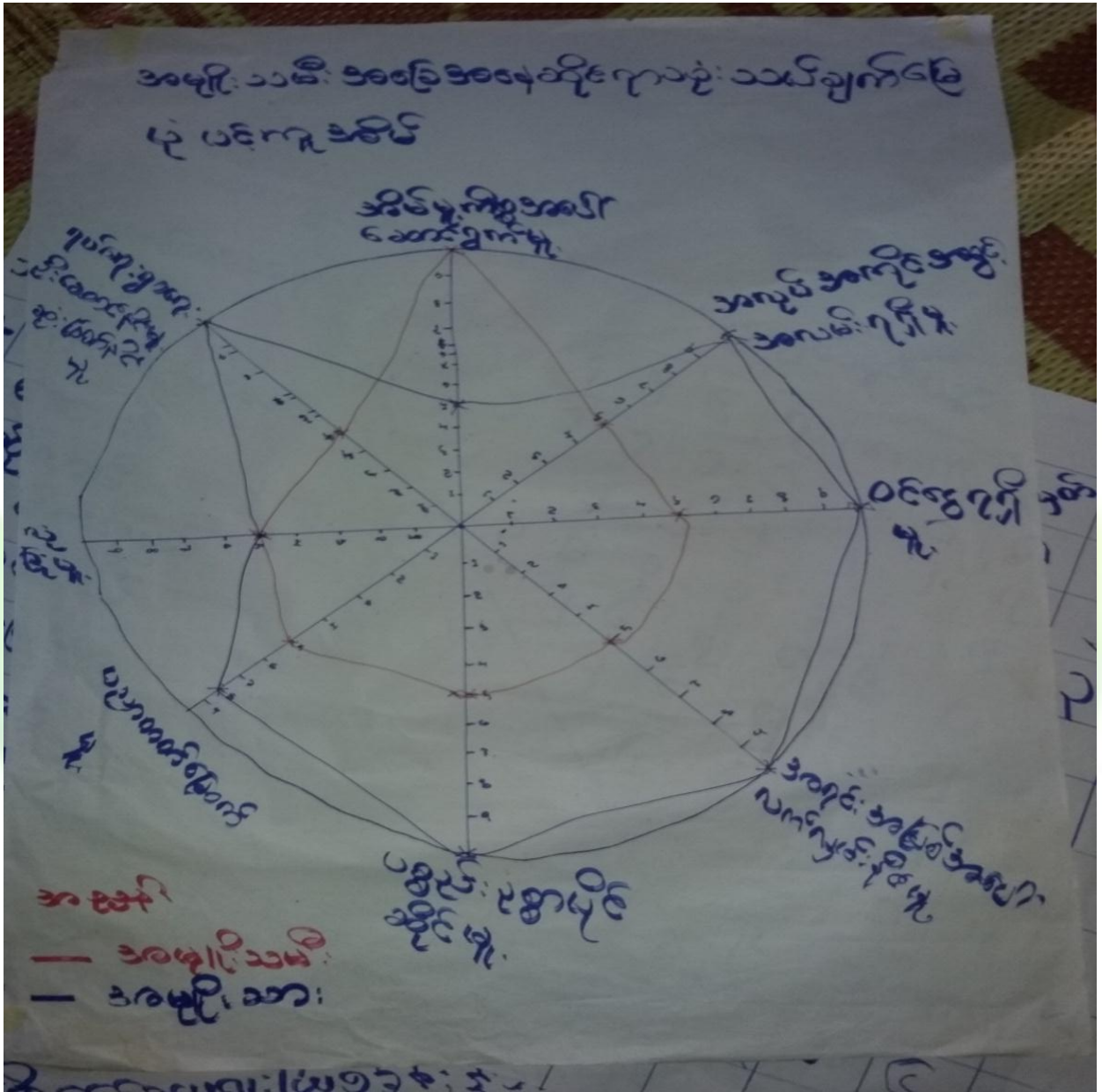



**ဆွေးနွေးခြင်း**

အမျိုးသား၊အမျိုးသမီးများ ကျေးရွာတွင် တန်းတူညီမျှမှုရှိ/မရှိ သိရှိစေနိုင်ရန် ပူးပေါင်းပါဝင်မှု၊ အလုပ်အကိုင်အခွင့်အလမ်း၊ခေါင်းဆောင်မှု၊ ဝင်ငွေ၊အိမ်မှုကိစ္စဆောင်ရွက်မှု၊ပညာရေးလက်လှမ်းမီမှု၊ ဆုံးဖြတ်ချက် ချနိုင်မှု(ရပ်ရေးရွာရေး)၊အရင်းအမြစ်ပေါ်လက်လှမ်းမီမှု အစရှိသည့်ခေါင်းစဉ်ရှစ်မျိုးဖြင့် ကျား၊မ သီးသန့်အုပ်စုခွဲကာ ဆွေးနွေးခဲ့ပါသည်။

**သုံးသပ်ခြင်း**

ခေါင်းဆောင်မှု၊ ဆုံးဖြတ်ချက်ချနိုင်မှု၊ ဝင်ငွေရရှိမှုနှင့် အလုပ်အကိုင်အခွင့်အလမ်းတို့တွင် တန်းတူညီမျှ မှုမရှိသေးသည်ကို တွေ့ရပါသည်။အမျိုးသားများ အနေဖြင့် အမျိုးသမီးများကို ခေါင်းဆောင်မှုနေရာ ပေးခြင်း၊ ဆုံးဖြတ်ချက်ချပိုင်ခွင့်ပေးရန် လိုအပ်သလို အလုပ်အကိုင်အခွင့်အလမ်းများ ဖန်တီးပေးရန်လည်းလိုအပ် နေသည်ကို တွေ့ရပါသည်။အိမ်မှုကိစ္စဆောင်ရွက်မှုနှင့် ပညာရေးလက်လှမ်းမီ တို့တွင် အမျိုးသမီးများက အဆင့်သာနေသည်ကို တွေ့ရပါသည်။အမျိုးသားများအနေဖြင့် အိမ်မှုကိစ္စ ပိုင်းကူလုပ်ပေးရန်လိုအပ်နေသည်ကို တွေ့ရပါသည်။ပညာရေးလက်လှမ်းမီမှုတွင် အဆင့်တိုးတက်ရန်လိုအပ် နေပါသေးသည်။



၈။ ကျားမရေးရာ ခွဲခြမ်းစိတ်ဖြာခြင်း

နားပစ်ကျေးဇူး ကျားမ ဒိုင်ဆိုစမူ့ပြဿနာ

ကျား	မ	ကျား+မ
လယ်	ဝင်း	စောအောင်ပွဲ
အိမ်-နား	အိ	အိ
ခရီးကမ်း		
အိမ်ကမ်း		





### ဆွေးနွေးချက်

ကျား၊မရေးရာကဏ္ဍ ပိုမိုပေါ်လွင်စေရန်နှင့် ကျား-မတန်းတူညီမျှမှုရှိ/မရှိ သိရှိနိုင်ရန်အတွက် အရင်း အမြစ်များ ကို အများဆုံးအသုံးပြုမှုနှင့် ထိန်းချုပ်မှုအကြောင်းအရာများကိုဆွေးနွေးခဲ့ပါသည်။

### သုံးသပ်ချက်

အရင်းအမြစ်များကို အသုံးပြုမှုနှင့် ထိန်းချုပ်မှုတို့တွင် အမျိုးသားများအနေဖြင့် ခွန်အားကို အသုံးပြုပြီးလုပ်ကိုင်ရသော အရင်းအမြစ်များကို ပိုမိုအသုံးပြုမှုနှင့် ထိန်းချုပ်မှုများရှိပါသည်။အမျိုးသမီးများ အနေဖြင့် အရင်းအမြစ်များကို အသုံးပြုမှုနှင့် ထိန်းချုပ်မှုတို့တွင် အမျိုးသားများနည်းတူ မရှိသော်လည်း ကျား၊မ သီးခြား အသုံးပြုရမည်၊ထိန်းချုပ်ရမည်ဟူ၍ ခွဲခြားသတ်မှတ်ထားသည့် အရာများ ကျေးရွာတွင် မရှိသည်ကို တွေ့ရပါသည်။



၉။ ကျေးရွာအိမ်မက်ပြမြေပုံ နှင့် သုံးသပ်ချက်





**ဆွေးနွေးခြင်း**

ကျေးရွာ၏ အနာဂတ်မြေပုံတွင် ကျေးရွာလူထုမှ နောင်တွင်မျှော်မှန်းထားသော အရင်းအမြစ်များနှင့် ဝန်ဆောင်မှုများ ဆွေးနွေးခဲ့ပါသည်။

**သုံးသပ်ခြင်း**

ကျေးရွာ၏ အိမ်မက်မြေပုံတွင် လယ်ယာလုပ်ငန်းများ ဖွံ့ဖြိုးတိုးတက်လာစေရန်၊ လမ်းပန်းဆက်သွယ်ရေး ကောင်းမွန်လာစေရန်၊ ပညာရေးတွင် ကျေးရွာလူထုအားလုံး လက်လှမ်းမီပြီး ကျန်းမာရေးစောင့်ရှောက်မှု ပိုမိုကောင်းမွန်လာရန် ၊ သောက်သုံးရေဖူလုံမှု ရှိသော ကျေးလာလေးဖြစ်စေချင်သည်ကို တွေ့ရပါသည်။ လျှပ်စစ်မီးများရရှိပြီး ဖွံ့ဖြိုးတိုးတက်နေသော ကျေးရွာလေးဖြစ်စေချင်သည်ကို တွေ့ရပါသည်။



၇။ ကော်မတီဝင်များရွေးချယ်ခြင်းနှင့်ကျေးရွာဖွံ့ဖြိုးရေးအစီအစဉ်ဆောင်ရွက်မှုမှတ်တမ်းခါတ်ပုံများ



အမျိုးသားအုပ်စု၏ မှတ်တမ်းခါတ်ပုံ



အမျိုးသမီးအုပ်စု၏ မှတ်တမ်းခါတ်ပုံ



လူငယ်အုပ်စု၏ မှတ်တမ်းခတ်ပုံ



ထိခိုက်လွယ်အုပ်စုများ၏ မှတ်တမ်းခတ်ပုံ



စေတနာ့ဝန်ထမ်းများ ရွေးချယ်ခြင်း မှတ်တမ်းဓာတ်ပုံ



ကော်မတီရွေးချယ်ခြင်း မှတ်တမ်းဓာတ်ပုံ



ဖွံ့ဖြိုးရေးအစီအစဉ်ရေးဆွဲခြင်း မှတ်တမ်းဓာတ်ပုံ



ဖွံ့ဖြိုးရေးအစီအစဉ်ရေးဆွဲခြင်း မှတ်တမ်းဓာတ်ပုံ



၈။ ကော်မတီဝင်များစာရင်း

နားပဒဲကျေးရွာစီမံကိန်းအထောက်အကူပြုကော်မတီ

မကျီးပင်အုပ်စု

ပထမနှစ် စီမံကိန်းစက်ဝန်း

စဉ်	အမည်	ရာထူး
၁။	ဦးအောင်ရွှေ	ကျေးရွာစီ/ထောက်ဥက္ကဋ္ဌ
၂။	ဒေါ်အေးမြင့်	ဝယ်ယူရေးဆပ်ကော်မတီ
၃။	ဦးမြင့်ဦး	ဝယ်ယူရေးဆပ်ကော်မတီဥက္ကဋ္ဌ
၄။	ဒေါ်မိဖြူ	ဝယ်ယူရေးဆပ်ကော်မတီ
၅။	ဦးညွန့်ဝေ	စောင့်ကြည့်ကြီးကြပ်ရေးဆပ်ကော်မတီဥက္ကဋ္ဌ
၆။	ဒေါ်ဥမ္မာ	စောင့်ကြည့်ကြီးကြပ်ရေးဆပ်ကော်မတီ
၇။	ဒေါ်မိကြွေ	စောင့်ကြည့်ကြီးကြပ်ရေးဆပ်ကော်မတီ
၈။	ဒေါ်မြဦး	လည်ပတ်/ပြင်ထိန်းဆပ်ကော်မတီဥက္ကဋ္ဌ
၉။	ဦးဖိုးလမ်း	လည်ပတ်/ပြင်ထိန်းဆပ်ကော်မတီ
၁၀။	ဒေါ်ချစ်စု	လည်ပတ်/ပြင်ထိန်းဆပ်ကော်မတီ
၁၁။	ဦးမြင့်အောင်	ငွေစာရင်းကိုင်
၁၂။	ဦးပွဲအောင်	အကြံပြုဖြေရှင်းရေး
၁၃။	ဒေါ်ခင်ဌေး	အကြံပြုဖြေရှင်းရေး
၁၄။	ဦးစိန်လွင်	စေတနာ့ဝန်ထမ်း
၁၅။	ဒေါ်မိပဲ	စေတနာ့ဝန်ထမ်း





# နားပဒံကျေးရွာစီမံကိန်းအထောက်အကူပြုကော်မတီ

## မကျီးပင်အုပ်စု

### ဒုတိယနှစ် စီမံကိန်းစက်ဝန်း

စဉ်	အမည်	ရာထူး
၁။	ဦးညွန့်ဝေ	ကျေးရွာစီ/ထောက်ဥက္ကဋ္ဌ
၂။	ဒေါ်မိပဲ	ကျေးရွာစီ/ထောက်ဥက္ကဋ္ဌ
၃။	ဦးဌေးမြင့်	ဝယ်ယူရေးခေါင်းဆောင်
၄။	ဦးသန်းဝင်း	ဝယ်ယူရေးဆပ်ကော်မတီမှတ်တမ်းထိန်း
၅။	ဒေါ်မိဖြူ	ဝယ်ယူရေးဆပ်ကော်မတီအဖွဲ့ဝင်
၆။	ဦးဖိုးသေး	စောင့်ကြည့်ကြီးကြပ်ရေးခေါင်းဆောင်
၇။	ဒေါ်မိကြွေ	စောင့်ကြည့်ကြီးကြပ်ရေးအဖွဲ့ဝင်
၈။	ဒေါ်ဥမ္မာရွှေ	စောင့်ကြည့်ကြီးကြပ်ရေးအဖွဲ့ဝင်
၉။	ဦးဌေးမြင့်	လည်ပတ်/ပြင်ထိန်းခေါင်းဆောင်
၁၀။	ဒေါ်မြရီ	လည်ပတ်/ပြင်ထိန်းအဖွဲ့ဝင်
၁၁။	ဒေါ်အေးအေးမြင့်	လည်ပတ်/ပြင်ထိန်းအဖွဲ့ဝင်
၁၂။	ဦးအောင်ရွှေ	ဝေဖန်အကြံပြုဖြေရှင်းရေးအဖွဲ့ဝင်
၁၃။	ဒေါ်ချစ်စု	ဝေဖန်အကြံပြုဖြေရှင်းရေးအဖွဲ့ဝင်
၁၄။	ဦးစိန်လွင်	စေတနာ့ဝန်ထမ်း
၁၅။	ဒေါ်ခင်ဌေး	စေတနာ့ဝန်ထမ်း
၁၆။	ဦးမြင့်အောင်	ကျေးရွာငွေစာရင်းကိုင်



နားပဒဲကျေးရွာစီမံကိန်းအထောက်အကူပြုကော်မတီ

မကျီးပင်အုပ်စု

တတိယနှစ် စီမံကိန်းစက်ဝန်း

စဉ်	အမည်	ရာထူး
၁။	ဦးညွန့်ဝေ	ကျေးရွာစီ/ထောက်ဥက္ကဋ္ဌ
၂။	ဒေါ်မိပဲ	ကျေးရွာစီ/ထောက်ဥက္ကဋ္ဌ
၃။	ဦးဌေးမြင့်	ဝယ်ယူရေးခေါင်းဆောင်
၄။	ဦးသန်းဝင်း	ဝယ်ယူရေးဆပ်ကော်မတီမှတ်တမ်းထိန်း
၅။	ဒေါ်မိဖြူ	ဝယ်ယူရေးဆပ်ကော်မတီအဖွဲ့ဝင်
၆။	ဦးဖိုးသေး	စောင့်ကြည့်ကြီးကြပ်ရေးခေါင်းဆောင်
၇။	ဒေါ်မိကြွေ	စောင့်ကြည့်ကြီးကြပ်ရေးအဖွဲ့ဝင်
၈။	ဒေါ်ဥမ္မာရွှေ	စောင့်ကြည့်ကြီးကြပ်ရေးအဖွဲ့ဝင်
၉။	ဦးဌေးမြင့်	လည်ပတ်/ပြင်ထိန်းခေါင်းဆောင်
၁၀။	ဒေါ်မြရီ	လည်ပတ်/ပြင်ထိန်းအဖွဲ့ဝင်
၁၁။	ဒေါ်အေးအေးမြင့်	လည်ပတ်/ပြင်ထိန်းအဖွဲ့ဝင်
၁၂။	ဦးအောင်ရွှေ	ဝေဖန်အကြံပြုဖြေရှင်းရေးအဖွဲ့ဝင်
၁၃။	ဒေါ်ချစ်စု	ဝေဖန်အကြံပြုဖြေရှင်းရေးအဖွဲ့ဝင်
၁၄။	ဦးစိန်လွင်	စေတနာ့ဝန်ထမ်း
၁၅။	ဒေါ်ခင်ဌေး	စေတနာ့ဝန်ထမ်း
၁၆။	ဦးမြင့်အောင်	ကျေးရွာငွေစာရင်းကိုင်



နားပဒံကျေးရွာစီမံကိန်းအထောက်အကူပြုကော်မတီ

မကျီးပင်အုပ်စု

စတုတ္ထနှစ် စီမံကိန်းစက်ဝန်း

စဉ်	အမည်	ရာထူး
၁။	ဦးညွန့် ဝေ	ကျေးရွာစီ/ထောက်ဥက္ကဋ္ဌ
၂။	ဒေါ်မိပဲ	ကျေးရွာစီ/ထောက်ဥက္ကဋ္ဌ
၃။	ဦးဌေးမြင့်	ဝယ်ယူရေးခေါင်းဆောင်
၄။	ဦးသန်းဝင်း	ဝယ်ယူရေးဆပ်ကော်မတီမှတ်တမ်းထိန်း
၅။	ဒေါ်မိဖြူ	ဝယ်ယူရေးဆပ်ကော်မတီအဖွဲ့ဝင်
၆။	ဦးဖိုးသေး	စောင့်ကြည့်ကြီးကြပ်ရေးခေါင်းဆောင်
၇။	ဒေါ်မိကြွေ	စောင့်ကြည့်ကြီးကြပ်ရေးအဖွဲ့ဝင်
၈။	ဒေါ်ဥမ္မာရွှေ	စောင့်ကြည့်ကြီးကြပ်ရေးအဖွဲ့ဝင်
၉။	ဦးပွဲအောင်	လည်ပတ်/ပြင်ထိန်းခေါင်းဆောင်
၁၀။	ဒေါ်မြရီ	လည်ပတ်/ပြင်ထိန်းအဖွဲ့ဝင်
၁၁။	ဒေါ်အေးအေးမြင့်	လည်ပတ်/ပြင်ထိန်းအဖွဲ့ဝင်
၁၂။	ဦးအောင်ရွှေ	ဂေဖန်အကြံပြုဖြေရှင်းရေးအဖွဲ့ဝင်
၁၃။	ဒေါ်ချစ်စု	ဂေဖန်အကြံပြုဖြေရှင်းရေးအဖွဲ့ဝင်
၁၄။	ဦးစိန်လွင်	စေတနာ့ဝန်ထမ်း
၁၅။	ဒေါ်ခင်ဌေး	စေတနာ့ဝန်ထမ်း
၁၆။	ဦးမြင့်အောင်	ကျေးရွာငွေစာရင်းကိုင်



၉။ ပုံစံ ၈-၁။ ကျေးရွာအချက်အလက်

ပုံစံ - ၈ - ၁ ကျေးရွာအခြေခံအချက်အလက်များ (Form PC 1)

လမ်းညွှန်ချက်၊ ကျေးရွာတစ်ရွာသို့ ပထမဆုံးမိတ်ဆက်ခရီး သွားရောက်သောအခါ လူထုစည်းရုံးရေးမှူးသည် ကျေးရွာခေါင်းဆောင်များအား ကျေးရွာအချက်အလက်များကို မေတ္တာရပ်ခံ၍ တောင်းခံရသည်။ ဤအချက်အလက်များကို စီမံကိန်းမိတ်ဆက်အစည်းဝေးမတိုင်မီတောင်းခံရမည်။ စီမံကိန်းမိတ်ဆက်အစည်းဝေးတွင် လူထုစည်းရုံးရေးမှူးသည် ဤအချက်အလက်များအား စစ်ဆေးပြီး မှန်ကန်အောင်ပြုလုပ်ရမည်။ ပြီးနောက်တွင် လူထုစည်းရုံးရေးမှူးမှ သတင်းအချက်အလက်ထံသို့ Tablets မှ တဆင့် ဖြည့်သွင်းရမည်။

ကျေးရွာခေါင်းဆောင် အမည် ဒိုးထွေးဇော်ကလင်	ကျေးရွာခေါင်းဆောင်၏ ဖုန်းနံပါတ်	လူထုစည်းရုံးရေးမှူး၏ အမည် ဒေါ်ကျော်ဝေဝေခွဲ
ပြည်နယ်/တိုင်းဒေသကြီး အင်္ဂလန်	မြို့နယ် မင်္ဂလာဒုံမြို့နယ်	ကျေးရွာအုပ်စု မကျားပင်
		ကျေးရွာ မှာလဒ်

လူမျိုးစု	အိမ်ထောင်စုအရေအတွက်	ကိုးကွယ်သည့်ဘာသာ	အိမ်ထောင်စုအရေအတွက်
လူမျိုးစု (၁) မြန်မာ	၂၅	ဘာသာ (၁) ဗုဒ္ဓ	၂၅
လူမျိုးစု (၂) -----		ဘာသာ (၂) -----	
လူမျိုးစု (၃) -----		ဘာသာ (၃) -----	
လူမျိုးစုစုစု -----		ဘာသာစုစု -----	
အခြား			
အရေအတွက်			
မသန်စွမ်းသူများ			
သက်ကြီးရွယ်အိုများ (၆၅ နှစ် နှင့် အထက်)	၄		၄
စားသောက်ရေး	၂၂		

လူဦးရေ	အမျိုးသား (အရေအတွက်)	အမျိုးသမီး (အရေအတွက်)
လူမျိုးစု (၁) မြန်မာ	၇၁	၅၆
လူမျိုးစု (၂) -----		
လူမျိုးစု (၃) -----		
အခြား		
အိမ်ထောင်ဦးစီး	၂၂	၃

(ခ) အခြေခံအဆောက်အအုံ အသုံးအဆောင်များ

စာသင်ကျောင်း	အမှတ် ခြိမ်းပါ	ကျန်းမာရေး	အမှတ် ခြိမ်းပါ	ဘာသာရေး အဆောက် အအုံများ	အမှတ် ခြိမ်းပါ
အသက်တန်းကျောင်း	<input type="checkbox"/>	ဆေးရုံ	<input type="checkbox"/>	စေတီ	<input type="checkbox"/>
အလယ်တန်းကျောင်း	<input type="checkbox"/>	ကျန်းမာရေးဌာန	<input type="checkbox"/>	ဘုန်းကြီးကျောင်း	<input checked="" type="checkbox"/>
မူလတန်းကျောင်း	<input checked="" type="checkbox"/>	ကျန်းမာရေးဌာနခွဲ	<input type="checkbox"/>	ဟိန္ဒူဘုရားကျောင်း	<input type="checkbox"/>
မူကြိုကျောင်း	<input type="checkbox"/>	ဆေးပေးခန်း	<input type="checkbox"/>	ခရစ်ယာန်ကျောင်း	<input type="checkbox"/>
အခြား	<input type="checkbox"/>	အခြား	<input type="checkbox"/>	ဗလီ	<input type="checkbox"/>
				အခြား	<input type="checkbox"/>
မှတ်ချက်		မှတ်ချက်		မှတ်ချက်	



(ဂ) ကျွမ်းကျင်သူများမှတ်တမ်း (ကျေးရွာတွင်နေထိုင်သော သို့မဟုတ် တာ်ခွားရွာမှလာရောက်သော ကျွမ်းကျင်သူများ)

	(၁) စာသင်ကျောင်း		(၂) ကျန်းမာရေး			(၃) လက်မှုပညာရှင်		
	ရွာတွင်းနေထိုင်သူ	အခြားရွာမှလာသူ		ရွာတွင်းနေထိုင်သူ	အခြားရွာမှလာသူ		ရွာတွင်းနေထိုင်သူ	အခြားရွာမှလာသူ
မူလတန်းပြဆရာ/မ	<input type="checkbox"/>	<input checked="" type="checkbox"/>	ဆရာဝန်	<input type="checkbox"/>	<input type="checkbox"/>	လက်သမား	<input type="checkbox"/>	<input type="checkbox"/>
အထက်တန်းပြဆရာ/မ	<input type="checkbox"/>	<input type="checkbox"/>	လက်ထောက်ကျန်းမာရေးမှူး	<input type="checkbox"/>	<input type="checkbox"/>	ပန်းရံ	<input type="checkbox"/>	<input type="checkbox"/>
အလယ်တန်းပြဆရာ/မ	<input type="checkbox"/>	<input type="checkbox"/>	အမျိုးသမီးကျန်းမာရေးဆရာမ	<input type="checkbox"/>	<input type="checkbox"/>	လျှင်စစ်ကျွမ်းကျင်၊ မီးသမား	<input type="checkbox"/>	<input type="checkbox"/>
မူကြံဆရာ/မ	<input type="checkbox"/>	<input type="checkbox"/>	သားဖွားရေးဆရာမ	<input checked="" type="checkbox"/>	<input type="checkbox"/>	ရေပိုက်သွယ်သူ	<input checked="" type="checkbox"/>	<input type="checkbox"/>
အခြား	<input type="checkbox"/>	<input type="checkbox"/>	ပြည်သူ့ကျန်းမာရေးလုပ်သား	<input type="checkbox"/>	<input type="checkbox"/>	စက်ပြင်ဆရာ	<input type="checkbox"/>	<input type="checkbox"/>
မှတ်ချက်			မှတ်ချက်			မှတ်ချက်		

(ဃ) ကျေးရွာသို့ ရောက်ရှိနိုင်သည့် လမ်းအခြေအနေ / ကျေးရွာတစ်ရွာသည် ၎င်း၏ ကျေးရွာအုပ်စုနှင့် ဆက်သွယ်ထားသော လမ်းအခြေအနေ (အောက်ပါတို့ကိုပိုင်းပါ)

ကျောက်ကြမ်းလမ်း: \_\_\_\_\_ ကတ္တရာလမ်း: \_\_\_\_\_ ကွန်ကရစ်လမ်း:  မော်တော်ဆိုင်ကယ်လမ်း:   
 ကျောက်ခင်းလမ်း: \_\_\_\_\_ မြေသားလမ်း:  လူသွားလမ်း:  အခြား: \_\_\_\_\_

(င) ကျေးရွာဖွံ့ဖြိုးမှုစီမံချက်

(၁) လူထုဗဟိုပြုစီမံကိန်းမတင်မီ ဤကျေးရွာတွင်ကျေးရွာဖွံ့ဖြိုးမှု စီမံချက်ရှိခဲ့ပါသလား?  ဝိုင်းပါ  
 ရှိပါသည်/မရှိပါ/မသိပါ

(၂) ရှိခဲ့ပါလျှင် ဤစီမံချက်ကို မည်သည့် ခုနှစ်တွင်ပြင်ဆင်ခဲ့ပါသနည်း?  နှစ်-----/မသိပါ

(၃) ဤစီမံချက်ကို မြို့နယ်မှအတည်ပြုခဲ့ပါသလား?  ပြုခဲ့ပါသည်/မပြုခဲ့ပါ /မသိပါ

(စ) ခရီးအကွာအဝေး

(၁) ဤကျေးရွာ၏ဗဟိုမှ ၎င်းကျေးရွာအုပ်စု၏ဗဟိုအထိ ခရီးမိုင်မည်မျှကွာဝေးသနည်း? မိုင်--~~၄~~---/မသိပါ

(၂) ဤကျေးရွာမှ ၎င်းကျေးရွာအုပ်စုဗဟိုအထိ သွားလာရာတွင်ကြာမြင့်သည့်အချိန်။

ခြောက်သွေ့ရာသီတွင်ကြာချိန်-- ၀၁:၃၀ ထော်လာဂျီ/မော်တော်ဆိုင်ကယ်/ခြေလျင်/လား/မော်တော်ဘုတ်/အခြား: \_\_\_\_\_

မိုးရာသီတွင်ကြာချိန်-- ၀၁:၃၀ ထော်လာဂျီ/မော်တော်ဆိုင်ကယ်/ခြေလျင်/လား/မော်တော်ဘုတ်/အခြား: \_\_\_\_\_

(ဆ) ပတ်ဝန်းကျင်ဆိုင်ရာ သဘာဝဘေးအန္တရာယ်

ဤကျေးရွာတွင် ရေကြီးခြင်းကိုသို့ သဘာဝဘေးအန္တရာယ်ကျရောက်ဖူးခြင်း ရှိပါသလား။  
 မရှိပါ  ရှိပါသည် ရှိလျှင်ဖော်ပြပါ ----- ၁၉၉၇ ခုနှစ်၊ ဧပြီလ၊ ၃၀ ရက်

(ဇ) ကျေးရွာတွင် ဖွံ့စည်းထားသော အဖွဲ့အစည်းများ

လူထုဗဟိုပြုစီမံကိန်းမတင်မီ ဤကျေးရွာတွင် ကျေးရွာဖွံ့ဖြိုးရေးအတွက် အစိုးရ (သို့) ရွာသားများကိုယ်တိုင်(သို့) စီမံကိန်းတစ်ခုခုမှ ဖွံ့စည်းထားသည့် အဖွဲ့အစည်းများရှိပါသလား။

(၁) -----  
 (၂) -----



(၅) အထွေထွေအုပ်ချုပ်ရေး ဦးစီးဌာန (GAD) မှ မှတ်တမ်းတင်ထားခြင်း  
 ဤကျေးရွာသည် အထွေထွေအုပ်ချုပ်ရေး ဦးစီးဌာန (GAD) မှ မှတ်တမ်းတင်ထားမှု ရှိပါသလား။  
 မရှိပါ       ရှိပါသည်

ကျေးရွာခေါင်းဆောင် **ဒေါ်ခင်အောင်** အမည်

စာရင်း: လက်မှတ် ၂၅၈ ၁၀၁၅ နေ့စွဲ

လူထုစည်းရုံးရေးမှူး **ဒေါ်ကျော်စန်းစန္ဒာ** အမည်



၅ - ၀ - ၂ - စီမံကိန်းစက်ဝန်းအချိန်ဇယား (PC 2)

လမ်းညွှန်အား သက်ဆိုင်ရာလူထုစည်းရုံးရေးအဖွဲ့/လက်ထောက်နည်းဥာမျိုးများမှ စီမံကိန်းစက်ဝန်းအဆင့်တစ်ခုစီပြီးစီးတိုင်း ကျေးရွာနှင့် ကျေးရွာအုပ်စုအတွက် ဤပုံစံကို ဖြည့်သွင်းရမည်။

စည်းရုံးရေးအဖွဲ့/ဝန်ထမ်း အမည် ဦးကျော်ဝေစန္ဒာ

နေ့စွဲ ၂၇-၁၀-၂၀၁၇

ပြည်နယ်/တိုင်း ဧရာဝတီ၊ မြို့နယ် ပင်လယ်ရွှေ၊ ကျေးရွာအုပ်စု မကျိုးပင် ကျေးရွာ နားပင်

စက်ဝန်းအားအမှတ်ကြိမ်ပါ  စက်ဝန်း(၁)  စက်ဝန်း(၂)  စက်ဝန်း(၃)  စက်ဝန်း(၄)  စက်ဝန်း(၅)

စီမံကိန်းစက်ဝန်းအမည်များ	နေ့စွဲ		အစည်းအဝေးတွင်တက်ရောက်သူအရေအတွက်			
	စတင်သည့်နေ့	ပြီးဆုံးသည့်နေ့	အမျိုးသားအရေအတွက်	အမျိုးသမီးအရေအတွက်	အိမ်ထောင်စုအရေအတွက်	လူမျိုးစုတက်ရောက်သူအရေအတွက်နှင့် လူမျိုးစုအမည်
၁။ ကျေးရွာစီမံကိန်း ခိတ်တက်အစည်းအဝေး	၂၇.၁၀.၂၀၁၇	၂၇.၁၀.၂၀၁၇	၁၈	၂	၂၀	၂၈၈-၂၀
၂။ ကျေးရွာပုံ မြို့ရေး စီမံချက်ရေးဆွဲခြင်းအစည်းအဝေး	၂၇.၁၀.၂၀၁၇	၂၇.၁၀.၂၀၁၇	၁၈	၂	၂၀	
၃။ ကျေးရွာအုပ်စု လုပ်ငန်းဆောင်ရွက်ချက်အစည်းအဝေး	၂၅.၁၀.၂၀၁၇	၂၅.၁၀.၂၀၁၇	၁၁	၅	၁၉	၂၈၈-၁၉
၄။ မြို့နယ်အဆင့် စီမံကိန်းရေးဆွဲရေးနှင့် အကောင်အထည်ဖော်ရေးကော်မတီ၏ စီမံကိန်း သုံးသပ်မှုအစည်းအဝေး			မလို	မလို	မလို	မလို
၅။ မြို့နယ် စီမံကိန်းရေးဆွဲရေးနှင့် အကောင်အထည်ဖော်ရေး ကော်မတီ၏ဆုံးဖြတ်မှုကို ရွာသို့ အသိပေးအကြောင်းကြားသည့် အစည်းအဝေး		၂၇.၁၀.၂၀၁၇	၁၉	၅	၂၁	၂၈၈-၂၁
၆။ စီမံကိန်းလုပ်ငန်းခွဲစီမံချက်ရေးဆွဲခြင်းအစည်းအဝေး	၈	၈	၈	၈	၈	၈
၆.၁။ စီမံကိန်းလုပ်ငန်း အကောင်အထည်ဖော်ရေးအစီအစဉ် ရေးဆွဲခြင်း	၈	၈	၈	၈	၈	၂၁



	၁၀-၁-၂၀၁၈	၁၀-၁-၂၀၁၈	၂၅	၄၀	၆၅	၁၀-၁-၂၀၁၈
၆.၂။ ယယ်ယုရေးအစီအစဉ် ရေးဆွဲခြင်း						
၆.၃။ ဘဏ္ဍာရေးကုန်ကျမှု လျာထားအစီအစဉ် ရေးဆွဲခြင်း						
၆.၄။ ပြင်/ထိန်းအစီအစဉ် ရေးဆွဲခြင်း	၈	၈	၈	၈	၈	၈
၇။ စီမံကိန်းလုပ်ငန်းခွဲ တိုးတက်မှု စောင့်ကြည့် အစည်းအဝေး						
၇-၁။ အစည်းအဝေး ပထမအကြိမ်						
၇-၂။ အစည်းအဝေး ဒုတိယအကြိမ်						
၇-၃။ အစည်းအဝေး တတိယအကြိမ်						
၈။ စီမံကိန်းလုပ်ငန်းခွဲ အပြီးသတ်စစ်ဆေးခြင်း အစည်းအဝေး						
၉။ လူထုစစ်ဆေးခွဲအစည်းအဝေး						





၁၁။ ပုံစံ ၈-၃။ ကျေးရွာဖွံ့ဖြိုးရေး ဦးစားပေးအစီအစဉ်



ပုံစံ-၈-၃ ကျေးရွာဖွံ့ဖြိုးရေး ဦးစားပေးအစီအစဉ် (Form PC 3)

လမ်းညွှန်ချက်။ အဆင့်(၃)ကျေးရွာမှိုက်မှန်းချက်အစဉ်အစား ပြီးဆုံးသောအခါ ကျေးရွာစီမံကိန်း အထောက်အကူပြုကော်မတီသည် လူထုစည်းရုံးရေးမှူးအကူအညီဖြင့် ဤပုံစံကိုပြည့်စုံအောင်ဖြည့်သွင်းရမည်။

လူထုစည်းရုံးရေးမှူး/ဝန်ထမ်းအမည် ဦးကျော်စွာစန္ဒာ

နေ့စွဲ။ ၂၃. ၁၀. ၂၀၁၇  စက်ဝန်းအား အမှန်ဖြစ်ပါ (✓)  စက်ဝန်း (၁)  စက်ဝန်း (၂)  စက်ဝန်း (၃)  စက်ဝန်း (၄)

ပြည်နယ်/တိုင်း စစ်ကိုင်၊ မြို့နယ် ပင်လည်ဘူး၊ ကျေးရွာအုပ်စု ဗကျီးပင်၊ ကျေးရွာ နားပဒုံ

က။ အခက်အခဲအတားအဆီးများအားဆွေးနွေးခြင်း-ယခုလက်ရှိအခြေအနေတွင် ဤကျေးရွာဖွံ့ဖြိုးတိုးတက်ရေးအတွက် အဓိက အခက်အခဲအတားအဆီးများသည် မည်သည့်များဖြစ်ပါသနည်း။ အမျိုးသား/သမီး အနည်းဆုံးအခက်အခဲ ၅ ခုစီဖော်ပြပါ။

အမျိုးသားအဖွဲ့မှ တင်ပြသော အခက်အခဲအတားအဆီးများ	အမျိုးသမီးအဖွဲ့မှ တင်ပြသော အခက်အခဲအတားအဆီးများ
၁။ စာသင်ကျောင်း မြို့ပြခြံစိုင်း ပုံစံကျ	၁။ စာသင်ကျောင်း မြို့ပြခြံစိုင်း ပုံစံကျ
၂။ ရွာအဝင်လမ်း မြို့ပြခြံစိုင်း (ကျောင်းအဝင်လမ်း) မပါ	၂။ စာသင်ကျောင်း မြို့ပြခြံစိုင်း ကျောင်းအဝင်လမ်း မပါ
၃။ ရွာအဝင်လမ်း မြို့ပြခြံစိုင်း	၃။ ရွာအဝင်လမ်း မြို့ပြခြံစိုင်း
၄။ စာသင်မိ. ဓား. ရှေး	၄။ စာသင်မိ. ဓား. ရှေး
၅။ K. G အောင် စား. ချို	၅။ ကရွှေ. ချောင်း. စား. ချို
၆။ ကရွှေ. ချောင်း. စား. ချို	၆။ K. G အောင်
၇။ ကျောင်း. ခရီးမိ. အာ စာသင်ကျောင်း. ဝန်းခြံ	၇။ ကျောင်း. ခရီးမိ. အာ စာသင်ကျောင်း. ခရီးမိ
၈။ လက်မှု. ပညာ သင်စာချို	၈။ မွေး. မြို့. ရှေး. သင်စာချို
၉။ မျိုး. စပေါ. ကောင်း. ၇ ချိတ်	၉။ စိုက်ပျိုး. ရှေး. သင်စာချို
၁၀။ စိုက်ပျိုး. ရှေး. သင်စာချို. ၇ ချိတ်	၁၀။ မျိုး. စပေါ. ကောင်း. ၇ ချိတ်
၁၁။ မွေး. မြို့. ရှေး. သင်စာချို	၁၁။ လက်မှု. ပညာ သင်စာချို
၁၂	၁၂
၁၃	၁၃
၁၄	၁၄
၁၅	၁၅
၁၆	၁၆
၁၇	၁၇

ခ။ မှိုက်မှန်းခြင်း - နောင်လာမည့်(၅)နှစ်အတွင်း ကျေးရွာဖွံ့ဖြိုးရေး မှိုက်မှန်းလျာထားချက်များအား တင်ပြပါ။

အမျိုးသားအဖွဲ့မှ တင်ပြသော မှိုက်မှန်းချက်များ	အမျိုးသမီးအဖွဲ့မှ တင်ပြသော မှိုက်မှန်းချက်များ
၁။ စာသင်ကျောင်း မြို့ပြခြံစိုင်း မြစ်ကမ်းမှာ	၁။ စာသင်ကျောင်း မြို့ပြခြံစိုင်း မြစ်ကမ်းမှာ
၂။ ရွာအဝင်လမ်း မြို့ပြခြံစိုင်း မြစ်ကမ်းမှာ	၂။ ရွာအဝင်လမ်း မြို့ပြခြံစိုင်း မြစ်ကမ်းမှာ
၃။ စာသင်မိ. ဓား. ရှေး. မျက်နှာစာချို	၃။ စာသင်မိ. ဓား. ရှေး. မျက်နှာစာချို
၄။ K. G အောင် အောက်ပျဉ်း မြစ်ကမ်းမှာ	၄။ K. G အောင် အောက်ပျဉ်း မြစ်ကမ်းမှာ
၅။ ကရွှေ. ချောင်း. စား. ချို. အောက်ပျဉ်း မြစ်ကမ်းမှာ	၅။ ကရွှေ. ချောင်း. စား. ချို. အောက်ပျဉ်း မြစ်ကမ်းမှာ
၆။ ကျောင်း. ခရီးမိ. အာ နှင့် မြို့. စိုက်ပျိုး မြစ်ကမ်းမှာ	၆။ ကျောင်း. ခရီးမိ. အာ နှင့် မြို့. စိုက်ပျိုး မြစ်ကမ်းမှာ
၇။ လက်မှု. ပညာ သင်စာချို. အောက်ပျဉ်း မြစ်ကမ်းမှာ	၇။ လက်မှု. ပညာ သင်စာချို. အောက်ပျဉ်း မြစ်ကမ်းမှာ



၈	မျိုးမမီး: ကောဇ: ဂုဏ်: ဖြစ်ရမယ့်	၈	မွန်: မြို့ကျ: သတင်း: စာကပြု: ဖြစ်ရမယ့်
၉	စိုက်ပျိုးရေး: သတင်း: စာကပြု: ဖြစ်ရမယ့်	၉	စိုက်ပျိုးရေး: သတင်း: စာကပြု: ဖြစ်ရမယ့်
၁၀	မွန်: မြို့ကျ: သတင်း: စာကပြု: ဖြစ်ရမယ့်	၁၀	မျိုးမမီး: ကောဇ: ဂုဏ်
၁၁		၁၁	
၁၂		၁၂	
၁၃		၁၃	
၁၄		၁၄	
၁၅		၁၅	
၁၆		၁၆	
		၁၇	

၈။ လူထုထုတ်ပြန်ပုံစံကိန်း၏ လာမည့် (၃) နှစ်အတွက် အကျင့်ဝင်သော ဦးစားပေး ဖွံ့ဖြိုးတိုးတက်မှု လုပ်ငန်းအစီအစဉ်များအား ဖော်ပြပါ။

အဆင့်	ကျေးရွာအတွက် ဦးစားပေး ဖွံ့ဖြိုးတိုးတက်မှု လုပ်ငန်းစဉ်များ	အဆိုပြုသူ (အမျိုးသား/အမျိုးသမီးများ/ အမျိုးသား + အမျိုးသမီး)	ခန့်မှန်းကုန်ကျ ဝရိတ်	အကျိုးခံစားခွင့်ရှိသူ ခန့်မှန်းခြေ အရေအတွက်
၁	စာသင်ကျောင်း ပြုပြင် နှင့် အကျိုး	ကျား + မ	၅၅,၈၀၀,၀၀၀	၁၂၉
၂	စာသင်ကျောင်း ပြုပြင် နှင့် အကျိုး	ကျား + မ	၉,၀၈၀,၃၀၀	၂
၃	ရွာအဝင် လမ်း ပြုပြင်ခြင်း	၂	၅၅,၃၄၀,၀၀၀	၂
၄	စာသင် နှင့် မီး လင်းရေး	၂	၃,၀၀၀,၀၀၀	၂
၅	K-၆ အောင် ကျိုးချို	၂	၃,၀၀၀,၀၀၀	၂
၆	ကျေးရွာများ စက်ဝှေ့	၂	၃,၀၀၀,၀၀၀	၂
၇	ကျေးရွာ အစိတ်အပိုင်း ဝန်းခြံ	၂	၇,၀၀၀,၀၀၀	၂
၈				
၉				
၁၀				
၁၁				
၁၂				
၁၃				
၁၄				



ယူလူထုစီမံကိန်း၏လာမည့်(၃)နှစ်အတွက် အကျုံးမဝင်သော ဦးစားပေးဖွံ့ဖြိုးတိုးတက်မှုလုပ်ငန်းအစီအစဉ်များအားဖော်ပြပါ။

အဆင့်	ကျေးရွာအတွက် ဦးစားပေး ဖွံ့ဖြိုးတိုးတက်မှုလုပ်ငန်းစဉ်များ	အဆိုပြုသူ(အမျိုးသား/အမျိုးသမီးများ/ အမျိုးသား+အမျိုးသမီး)	အခန်းကဏ္ဍ
၁	စိုက်ပျိုးရေး သစ်တော	ကျား ၁၂	
၂	မွေးမြူရေး သစ်တော	၂	
၃	လက်မှု မဟာမိတ်ရေး	၂	
၄	မျိုးစေ့ပေးကောဇာ	၂	
၅			
၆			
၇			
၈			
၉			
၁၀			
၁၁			
၁၂			
၁၃			
၁၄			
၁၅			

ဥက္ကဋ္ဌ၊ ကျေးရွာစီမံကိန်းအထောက်အကူပြုကော်မတီမှ အတည်ပြုသည်။

အမည်..... စိုး ဖြူနီ ..... လက်မှတ်..... [Signature] ..... နေ့စွဲ..... ၂၄.၁၀.၂၀၂၃ .....



၁၂။ ပုံစံ ၈-၄။ ကျေးရွာဖွံ့ဖြိုးရေးစီမံကိန်းလုပ်ငန်းခွဲရွေးချယ်ခြင်းပုံစံ





ပုံစံ - ၈ - ၄ တောဖွဲ့ရာအုပ်စုစီမံကိန်းလုပ်ငန်းခွဲရွေးချယ်ခြင်းပုံစံ (Form PC 4)

လက်ညှိုးဖောက်မှု စီမံကိန်းလုပ်ငန်းခွဲရွေးချယ်မှုအစဉ်အဆင့်အရပ်ကွက်တွင် ကျေးရွာအုပ်စု CF/TF တို့၏ အတုအညီမဟုတ်ဘဲ ကျေးရွာစီစောကက်တော်ဖော်မှ လက်မှတ်ရေးထိုးအတည်ပြုပုံစံအား ပြည့်စုံအောင်ပြုလုပ်ပေးရမည်။ ဤပုံစံအား ပြည့်စုံစွာပြုလုပ်ပေးပြီးပါက ကျေးရွာအုပ်စုမှ ဦးစီးအဖွဲ့ဝင်တစ်ဦးစီက ရောက်ရှိနေရာတွင် TPIC သို့ ဝယ်ယူရန်အတွက် နောက်ထပ်ကွဲအဖြစ် ထားရှိရမည်။ CF မှ ကျေးရွာထပ်ရွာချင်းစီ၏ စီမံကိန်းလုပ်ငန်းခွဲပုံစံကို အောက်အလက်များကို MIS သို့ ထည့်သွင်းရမည်။ (ယခုစီမံကိန်းလုပ်ငန်းခွဲ လုပ်ကိုင်သော ကျေးရွာများ မပါဝင်ပါ။)

ကျေးရွာစုစုရွေးချယ်မှုမရှိသည့် မြို့ကျေးရွာများအတွက် မှတ်တမ်း ဖွဲ့စည်းရမည်။

		စီမံကိန်း(ခ) □	စီမံကိန်း(ပ) □	စီမံကိန်း(ဂ) □	စီမံကိန်း(င) □
<b>ပြည်နယ်/တိုင်း</b>	<b>စစ်ကိုင်း</b>	<b>မြို့နယ်</b> <span style="margin-left: 20px;"><b>အလယ်မြို့</b></span>			

ကျေးရွာအမည်	စောင့်ရှောက်မှုလုပ်ငန်းများ	အတိုင်းအတာ	ခရီးစဉ် အကွာအဝေး (မိုင်)	အရပ်အကျဉ်းချုပ်	စီမံကိန်းမှ ထည့်သွင်းမှု	ခန့်မှန်းတန်ဖိုး		စုစုပေါင်း
						ကျေးရွာများ	စီမံကိန်းတန်ဖိုး	
မကျေးရွာ	မကျေးရွာ	မကျေးရွာ	မကျေးရွာ	မကျေးရွာ	မကျေးရွာ	မကျေးရွာ	မကျေးရွာ	မကျေးရွာ
မကျေးရွာ	မကျေးရွာ	မကျေးရွာ	မကျေးရွာ	မကျေးရွာ	မကျေးရွာ	မကျေးရွာ	မကျေးရွာ	မကျေးရွာ
မကျေးရွာ	မကျေးရွာ	မကျေးရွာ	မကျေးရွာ	မကျေးရွာ	မကျေးရွာ	မကျေးရွာ	မကျေးရွာ	မကျေးရွာ
မကျေးရွာ	မကျေးရွာ	မကျေးရွာ	မကျေးရွာ	မကျေးရွာ	မကျေးရွာ	မကျေးရွာ	မကျေးရွာ	မကျေးရွာ

မှတ်ချက်: မကျေးရွာအုပ်စု စီမံကိန်းအောက်တွင် ပါရှိသည့် အမည် လက်မှတ် ရက်စွဲ

*(Signature)*  
**ဒေါ်အေးဆွေ**

၂၅ - ၁၀ - ၂၀၁၇



၁၃။ အစည်းအဝေး မှတ်တမ်းများ

လူထုဗဟိုပြုစီမံကိန်း  
စစ်ကိုင်းတိုင်းဒေသကြီး၊ ပင်လည်ဘူးမြို့နယ်  
ကျေးရွာအစည်းအဝေးမှတ်တမ်း

ကျေးရွာ	- နားပဒံ
ကျေးရွာအုပ်စု	- မကျီးပင်
အစည်းအဝေးပြုလုပ်သည့်နေရာ	- နားပဒံကျေးရွာ ဇရပ်
အစည်းအဝေးပြုလုပ်သည့်နေ့ရက်	- ၂၃-၁၀-၂၀၁၇
အစည်းအဝေးပြုလုပ်သည့်အကြောင်းအရာ	- စီမံကိန်းမိတ်ဆက်ခြင်းနှင့် စေတနာ့ဝန်ထမ်းရွေးချယ်ခြင်း။

အစည်းအဝေးတက်ရောက်သူဦးရေ။ ။ကျား( ၁၈ )ဦး၊ မ( ၂ )ဦး=( ၂၀ )ဦး

စစ်ကိုင်းဒေသကြီး၊ ကသာခရိုင်၊ ပင်လည်ဘူးမြို့နယ်၊  
မကျီးပင်ကျေးရွာအုပ်စု၊ နားပဒံကျေးရွာတွင် လူထုဗဟိုပြုစီမံကိန်းနှင့်ပတ်သက်၍ ပထမအကြိမ်  
စီမံကိန်းမိတ်ဆက် အစည်းအဝေးကို ကျင်းပခဲ့ပါသည်။ စီမံကိန်းနှင့်ပတ်သက်၍  
လူထုစည်းရုံးရေးမှူးဦးကျော်ဇင်ထွန်းမှ စီမံကိန်း၏ရည်ရွယ်ချက်၊  
ပထမအကြိမ်မိတ်ဆက်အစည်းအဝေး၏ ရည်ရွယ်ချက်၊ စီမံကိန်းမှကျေးရွာအုပ်စုများသို့  
ထောက်ပံ့ငွေ စသဖြင့် ဆွေးနွေးပြောကြားခဲ့ပါသည်။ စီမံကိန်းမှ ကျားမရေးရာဂဏ္ဍနှင့်ပတ်သက်၍  
ထည့်သွင်းစဉ်းစားရန်လိုအပ်သောအချက်များ၊ ဝေဖန်အကြံပြုတိုင်ကြားချက်ဖြေရှင်းရေးနှင့်  
ပတ်သက်၍ ကျေးရွာလူထုနှင့် အပြန်အလှန် ဆွေးနွေးခဲ့ပါသည်။

အကာအကွယ်နှင့်ပတ်သက်၍ လူထုစည်းရုံးရေးမှူးဦးကျော်ဇင်ထွန်းမှ  
စီမံကိန်းလုပ်ငန်းခွဲလုပ်ဆောင်ရာတွင် ထည့်သွင်းစဉ်းစားရန် ကျေးရွာလူထုနှင့် အပြန်အလှန်  
ဆွေးနွေးခဲ့ပါသည်။ ကျေးရွာစေတနာ့ဝန်ထမ်းရွေးချယ်နိုင်ရန် ကျေးရွာလူထုမှ အမျိုးသား(၁)ဦး၊  
အမျိုးသမီး(၁)ဦးဖွဲ့စည်းရမည်ဖြစ်ကြောင်းရှင်းလင်းပြောကြားရာကျေးရွာလူထုမှ



တတိယနှစ်စက်ဝန်းတွင် ဖွဲ့စည်းတင်မြောက်ထားသော စေတနာ့ဝန်ထမ်းများကိုသာ ဆက်လက်အတည်ပြု ရွေးချယ်ခဲ့ပါသည်။

အထက်ပါဆွေးနွေးချက်များအတိုင်းကျေးရွာလူထုမှ သဘောတူဆုံးဖြတ်ခဲ့ကြပါသည်။

မှတ်တမ်းတင်သူ

*ဒေါ်လှ*

ဦးစိန်လွင်  
စေတနာ့ဝန်ထမ်း



**လူထုဗဟိုပြုစီမံကိန်း**  
**စစ်ကိုင်းတိုင်းဒေသကြီး၊ ပင်လည်ဘူးမြို့နယ်**  
**ကျေးရွာအစည်းအဝေးမှတ်တမ်း**

- |                                 |                                                                 |
|---------------------------------|-----------------------------------------------------------------|
| ကျေးရွာ                         | - နားပဒံ                                                        |
| ကျေးရွာအုပ်စု                   | - မကျီးပင်                                                      |
| အစည်းအဝေးပြုလုပ်သည့်နေရာ        | - နားပဒံကျေးရွာဇရပ်                                             |
| အစည်းအဝေးပြုလုပ်သည့်နေ့ရက်      | - ၂၃-၁၀-၂၀၁၇                                                    |
| အစည်းအဝေးပြုလုပ်သည့်အကြောင်းအရာ | - ကျေးရွာကော်မတီဖွဲ့စည်းခြင်းနှင့်<br>လုပ်ငန်းခွဲရွေးချယ်ခြင်း။ |

ဒုတိယအကြိမ်အစည်းအဝေးတွင် လူထုစည်းရုံးရေးမှူးဦးကျော်ဇင်ထွန်းမှ ကော်မတီဖွဲ့စည်းရာ၌ကော်မတီဖွဲ့စည်းပုံ၊ တာဝန်ဝတ္တရားနှင့် ကျင့်ဝတ်များကို ရှင်းပြပြီး ကော်မတီဝင်များ၏ စံနှုန်းများကိုသတ်မှတ်၍ ကိုယ်တိုင်စိတ်ပါဝင်စားသူဖြစ်ပြီးကျေးရွာမှလည်းသဘောတူသူများကိုမဲစနစ်ဖြင့် ရွေးချယ်ကြရန် ဆွေးနွေးခဲ့ပါသည်။

ကျေးရွာ၏ခက်ခဲသောလိုအပ်ချက် အခက်အခဲများကိုလည်းဖော်ထုတ်၍ လုပ်ငန်းခွဲများကိုဦးစားပေးအဆင့်များဖြင့် သတ်မှတ်ကြရန် ဆွေးနွေးခဲ့ပါသည်။ ဦးစားပေး(၅)ခုသာမကဘဲကျေးရွာ၏လိုအပ်သောအခက်အခဲလုပ်ငန်းခွဲများနှင့် အသက်မွေးဝမ်းကျောင်းဆိုင်ရာ လုပ်ငန်းများ၊ သင်တန်းများကိုလည်းဖော်ထုတ်ဆွေးနွေးခဲ့ပါသည်။

ကော်မတီဖွဲ့စည်းရာတွင် လူထုစည်းရုံးရေးမှူး ဦးကျော်ဇင်ထွန်းမှ ကျေးရွာအကျိုးကိုဦးဆောင်၍ ကိုယ်တိုင်စိတ်ပါဝင်စားပြီး ကျေးရွာမှ သဘောတူသူများကိုမဲစနစ်ဖြင့် ရွေးချယ်ကြရန် ရှင်းပြပြီးကျေးရွာလူထုမှလည်းသဘောတူဆုံးဖြတ်ခဲ့ကြပါသည်။ ကော်မတီဝင်များမှလည်းကော်မတီ၏တာဝန်ဝတ္တရားများကိုလိုက်နာပြီးကျေးရွာဖွံ့ဖြိုးရေးလုပ်ငန်းများကိုဦးဆောင်၍ လုပ်ကိုင်ကြမည် ဖြစ်ကြောင်းသဘောတူခဲ့ပါသည်။





လုပ်ငန်းခွဲများရွေးချယ်ရာတွင်လူထုစည်းရုံးရေးမှူး ဦးကျော်ဇင်ထွန်းမှစီမံကိန်းမှ  
 မလုပ်ဆောင်နိုင်သော်လည်းအခြားအဖွဲ့အစည်းများ၊ ဌာနဆိုင်ရာများနှင့် ချိတ်ဆက်  
 လုပ်ကိုင်တတ်စေရန်  
 ရှင်းပြပြီးဦးစားပေး(၅)ခုကိုအဓိကဖော်ထုတ်ပြီးကျေးရွာ၏ခက်ခဲသောလုပ်ငန်းများကိုမှတ်တမ်းတင်  
 ထားကြရန်နှင့် အသက်မွေးဝမ်းကျောင်းဆိုင်ရာ လုပ်ငန်းများကိုရွေးချယ်အတည်ပြု  
 သဘောတူခဲ့ကြပါသည်။

မှတ်တမ်းတင်သူ

*Signature*

ဦးစိန်လွင်

စေတနာ့ဝန်ထမ်း



၁၄။ ကဏ္ဍအလိုက်ဦးစားပေးဖွံ့ဖြိုးရေးလုပ်ငန်းစဉ် အနှစ်ချုပ်

၂၀၂၁-၂၀၂၂ ခုနှစ်

နောက်ဆက်တွဲ (၄)ခြားနားသောအပိုင်းများအတွက် ဦးစားပေးဖွံ့ဖြိုးရေးလုပ်ငန်းစဉ် အနှစ်ချုပ်  
 မူရင်းသည် VPSC တွင်ထားရှိရပါမည်။ အခြားဌာနများနှင့် ညှိနှိုင်းရန်အတွက် မိတ္ထီနား TPIIC သို့ပို့ရပါမည်။  
 MIS data အနေဖြင့် သွင်းရန်မလိုအပ်ပါ။

အဆင့်	လုပ်ငန်း	မည်သူဦးစားပေးလဲ	ကျေးရွာမှတာဝန်ခံသူ (သို့)အုပ်စု	ပြင်ပမှမည်သူ ထောက်ပံ့မလဲ
အခြေခံအထောက်အပံ့	၁	ရွာအဝင်လမ်းပြင်ဆင်	<input checked="" type="checkbox"/> ကျား <input checked="" type="checkbox"/> မ	
	၂	စာအုပ်ဖမ်းလွှဲရေး	<input checked="" type="checkbox"/> ကျား <input checked="" type="checkbox"/> မ	
	၃	က. ဇ. အစားစားချိ	<input checked="" type="checkbox"/> ကျား <input checked="" type="checkbox"/> မ	
	၄	ကမ္ဘာ့ ရေအေး စားစား	<input checked="" type="checkbox"/> ကျား <input checked="" type="checkbox"/> မ	
	၅	ကျေးရွာအဝင်လမ်းပြင်	<input checked="" type="checkbox"/> ကျား <input checked="" type="checkbox"/> မ	
	၆		<input type="checkbox"/> ကျား <input type="checkbox"/> မ	
	၇		<input type="checkbox"/> ကျား <input type="checkbox"/> မ	
	၈		<input type="checkbox"/> ကျား <input type="checkbox"/> မ	
အသက်မွေးဝမ်းကျောင်းလုပ်ငန်း	၁	စိုက်ပျိုးရေးအစား	<input checked="" type="checkbox"/> ကျား <input checked="" type="checkbox"/> မ	
	၂	ရွှေမြေရေးအစား	<input checked="" type="checkbox"/> ကျား <input checked="" type="checkbox"/> မ	
	၃	စက်မှုပညာအစား	<input checked="" type="checkbox"/> ကျား <input checked="" type="checkbox"/> မ	
	၄	မျိုးစေ့၊ ကောဇိ	<input checked="" type="checkbox"/> ကျား <input checked="" type="checkbox"/> မ	
	၅		<input type="checkbox"/> ကျား <input type="checkbox"/> မ	
	၆		<input type="checkbox"/> ကျား <input type="checkbox"/> မ	
	၇		<input type="checkbox"/> ကျား <input type="checkbox"/> မ	
	၈		<input type="checkbox"/> ကျား <input type="checkbox"/> မ	