

ပြည်ထောင်စုသမ္မတ မြန်မာနိုင်ငံတော် အစိုးရ
စိုက်ပျိုးရေး၊ မွေးမြူရေး နှင့် ဆည်မြောင်းဝန်ကြီးဌာန
ကျေးလက်ဒေသဖွံ့ဖြိုးတိုးတက်ရေး ဦးစီးဌာန
ပင်လည်ဘူးမြို့နယ်



လူထုပဟိုပြုစီမံကိန်း
National Community Driven Development Project
(NCDDP)



ကျေးရွာဖွံ့ဖြိုးရေးအစီအစဉ်
Village Development Plan (VDP)
နားနန်းကျေးရွာ ၊ တောင်ကုန်းအုပ်စု

၂၀၁၇ ခုနှစ်

ပင်လည်ဘူးမြို့



မာတိကာ

၁။ ပင်လည်ဘူးမြို့နယ် မြေပုံ.....
Error! Bookmark not defined.

၂။ တောင်ကုန်းအုပ်စုမြေပုံ.....
Error! Bookmark not defined.

၃။ ကျေးရွာအုပ်စုတွင်ပါဝင်သော ကျေးရွာစာရင်းများ.....
Error! Bookmark not defined.

၄။ ကျေးရွာအခြေခံအချက်အလက်များ.....
Error! Bookmark not defined.

၅။ လူထုပူးပေါင်းပါဝင်သော လူမှုဆန်းစစ်ခြင်း နှင့် အကဲဖြတ်ခြင်း လုပ်ငန်းစဉ် (PSA/PRA) အကျဉ်းချုပ်.....
Error! Bookmark not defined.

၆။ ကျေးရွာဖွံ့ဖြိုးရေး အစီအစဉ်အတွက် အသုံးပြုခဲ့သော PRA tools များနှင့် တစ်ခုချင်းစီအတွက်သုံးသပ်
ချက်များ..... 9

၇။ ကော်မတီဝင်များရွေးချယ်ခြင်းနှင့်ကျေးရွာဖွံ့ဖြိုးရေးအစီအစဉ်ဆောင်ရွက်မှုမှတ်တမ်းခါတ်ပုံများ..... 33

၈။ ကော်မတီဝင်များစာရင်း.....
Error! Bookmark not defined.

၉။ ပုံစံ ၈-၁။ ကျေးရွာအချက်အလက်.....
Error! Bookmark not defined.

၁၀။ ပုံစံ ၈-၂။ စီမံကိန်းစက်ဝန်းအချိန်ဇယား.....
Error! Bookmark not defined.

၁၁။ ပုံစံ ၈-၃။ ကျေးရွာဖွံ့ဖြိုးရေး ဦးစားပေးအစီအစဉ်.....
Error! Bookmark not defined.

၁၂။ ပုံစံ ၈-၄။ ကျေးရွာဖွံ့ဖြိုးရေးစီမံကိန်းလုပ်ငန်းခွဲရွေးချယ်ခြင်းပုံစံ..... 45

၁၃။ အစည်းအဝေးမှတ်တမ်းများ.....46

၁၄။ ကဏ္ဍအလိုက် အခက်အခဲမှတ်တမ်း48



၁။ ပင်လည်ဘူးမြို့နယ် မြေပုံ

စစ်ကိုင်းတိုင်းဒေသကြီး၊ ကသာခရိုင် ပင်လည်ဘူးမြို့နယ် UTM မြေပုံ

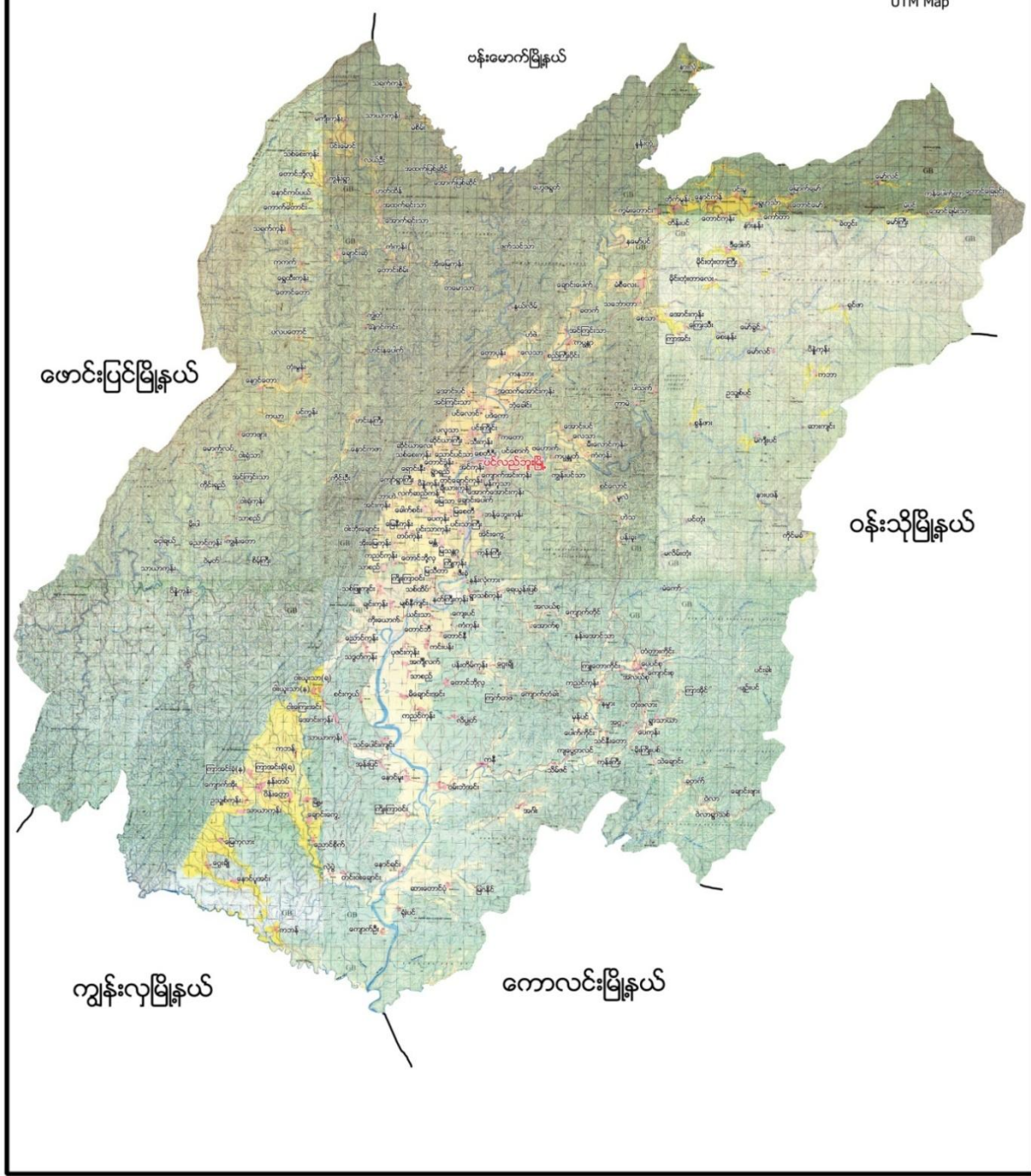



၂။ တောင်ကုန်းအုပ်စုမြေပုံ

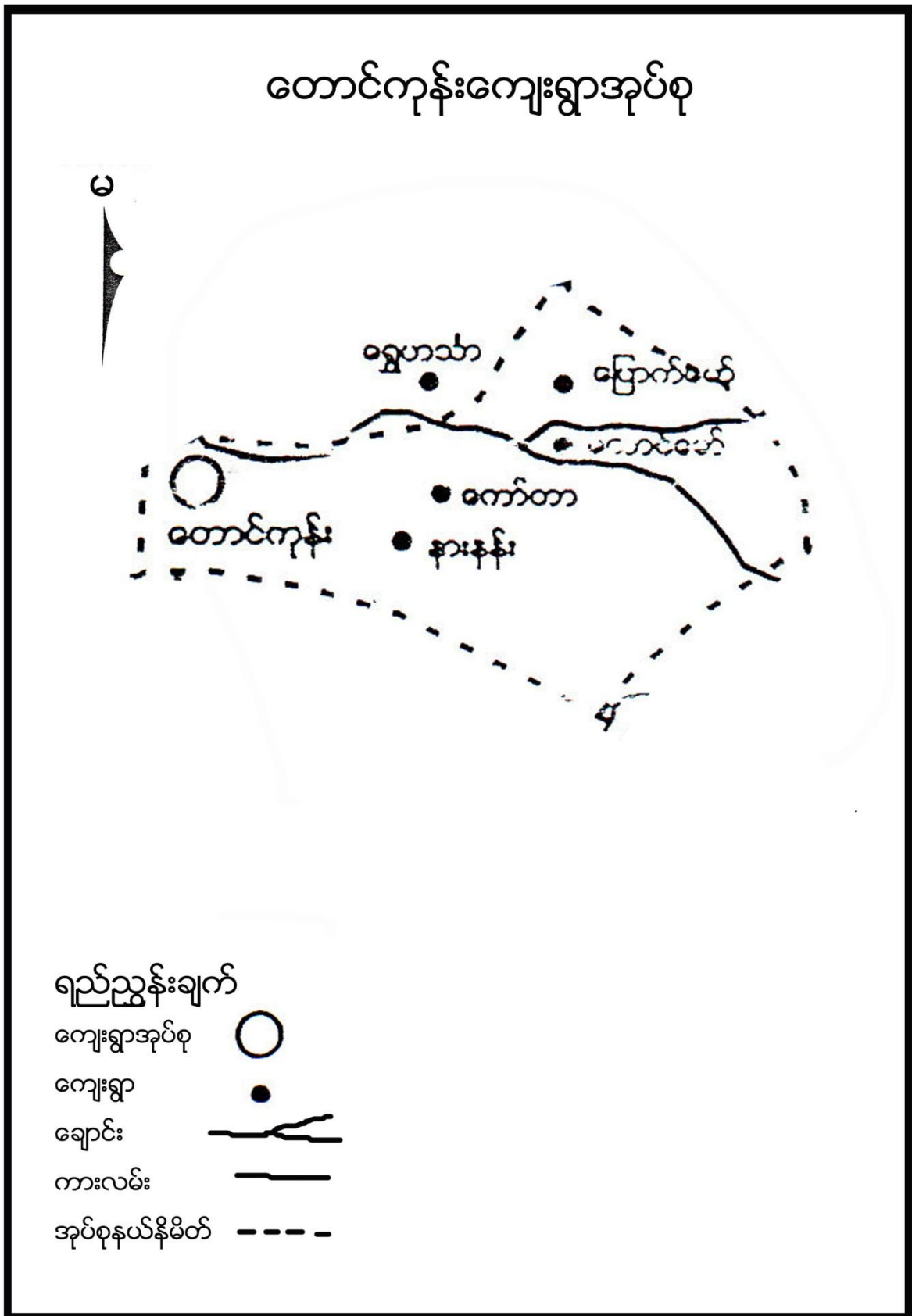



၃။ ကျေးရွာအုပ်စုတွင်ပါဝင်သော ကျေးရွာစာရင်းများ

တောင်ကုန်းကျေးရွာအုပ်စုတွင် တောင်ကုန်း၊ နားနန်း၊ ကော်တာ၊ တောင်မော်၊ မြောက်မော် ကျေးရွာများ ဖြစ်ကြပါသည်။

၄။ ကျေးရွာ အခြေခံအချက်အလက်များ

၁။ ကျေးရွာ သမိုင်းအကျဉ်း

စစ်ကိုင်းတိုင်းဒေသကြီး၊ ကသာခရိုင်၊ ပင်လည်ဘူးမြို့နယ်၊ တောင်ကုန်းအုပ်စု နားနန်းကျေးရွာသည် လွန်ခဲ့သော နှစ်ပေါင်း၁၅၀ခန့်က စတင်တည်ထောင်ခဲ့ပါသည်။ ရွာတည်စတွင် အိမ်ခြေ(၂၀)သာရှိခဲ့ပါသည်။ ၆၄လမ်းစဉ်ပြီးသည့်နောက် ၂၆အိမ်ထိရှိခဲ့ပါသည်။ ပွတ်ညက်မီးနှင့်သာ အသုံးပြုကြရသည်။ အဓိက စီးပွားရေး လုပ်ငန်းမှာ လယ်ယာလုပ်ငန်းများ အဓိကထား၍ လုပ်ကိုင်ကြသည်။ မွေးမြူရေးအနေဖြင့် ကြက်၊ ဝက်၊ နွား၊ စသည်တို့ကို မွေး မြူကြသည်။ စစ်ဘေးကြောင့်အနားရှိ တောင်ကုန်းကျေးရွာတွင်(၂)နှစ်ခန့် တိမ်းရှောင်နေခဲ့ရသည်။ အိမ်အမိုး၊အကာမှာလည်း သက်ငယ်ကိုသာ သုံးကြသည်။ မီးအလင်းရောင်အဖြစ် ညအခါတွင် ရေနံဆီ၊ ဖယောင်းတိုင်တို့ကို အသုံးပြုလာကြသည်။ တဖန်သွပ်များကိုပြောင်းလဲ အသုံးပြုလာကြသည်။ မီးအနေဖြင့် ကိုယ်ပိုင်ဆိုလာ၊ ဘက်ထရီမီးများလည်း အသုံးပြုလာကြသည်။ ယခုအခါတွင် လူထုပဟိုပြုစီမံကိန်းကြောင့် ဂုဏ်လီရေအားလျှပ်စစ်မီး ပြုပြင်ခွင့်ရရှိ၍ တစ်ရွာလုံးမီးရရှိပြီး ကျေးရွာလမ်းများနှင့် အိမ်များမှာ ညအခါတွင် မီးလင်းထိန်စွာ နေကြရသည်။ နွေရာသီတွင် ရေအားနည်းသဖြင့် ပဲခင်းများ ရေသွင်းသော အချိန်တွင် မီးမထွန်းရနိုင်ပါ။ ယခုအခါတွင် ကျွန်ုပ်တို့ရွာကလေးသည် တစ်နှစ်နှင့်တစ်နှစ် တမူထူးခြားအောင် တိုးတက်ပြောင်းလဲလျှက်ရှိပါသည်။

၂။ ထူးခြားဖြစ်စဉ်

လေပြင်းတိုက်ဖူးပါသည်။

၃။ လူနည်းစုလူမျိုးစုအိမ်ထောင်စု

| အမျိုးအစား | အိမ်ထောင်စု | ကျား | မ | စုစုပေါင်း |
|------------|-------------|------|---|------------|
| မရှိ | - | - | - | - |

၄။ ထိခိုက်လွယ်အုပ်စု

| ထိခိုက်လွယ်အုပ်စု | အိမ်ထောင်စု | ကျား | မ | စုစုပေါင်း |
|-------------------|-------------|------|---|------------|
| သက်ကြီး | ၁၂ | ၅ | ၇ | ၁၂ |
| မြေယာမဲ့ | ၁ | ၁ | | ၁ |
| မသန်စွမ်း | ၂ | ၁ | ၁ | ၂ |



၅။ အဓိကစီးပွားရေးလုပ်ငန်းများ

| စိုက်ပျိုးရေး | မွေးမြူရေး | အသေးစားစီးပွားရေး | အခြား |
|---------------|---------------------|-------------------|-------|
| စပါး | ကျွဲ (တပိုင်တနိုင်) | စပါးအရောင်းအဝယ် | |
| မြေပဲ | နွား (တပိုင်တနိုင်) | ဈေးအရောင်းအဝယ် | |
| ကြက်သွန် | ဝက် (တပိုင်တနိုင်) | မြေပဲအရောင်းအဝယ် | |
| နှမ်း | ကြက် (တပိုင်တနိုင်) | | |
| ကြံ | | | |

၆။ ကျေးရွာအတွင်းအဓိက ပိုင်ဆိုင်မှုများ

| ကျေးရွာပိုင်ဆိုင်မှုများ | စိုက်ပျိုးမြေ | စားကျက်မြေ | သစ်တောမြေ | သဲ/ကျောက်ရရှိမှု | ရေတွင်း/ရေကန် | စက်ရေတွင်း |
|--------------------------|---------------|------------|--------------|------------------|---------------|------------|
| အရေအတွက် | ၉၈.၉၂ ဧက | ၈၇ဧက | ၅၀၀-ဧက | ရှိ | ၃ / ၂ | ၀ |
| ကျေးရွာပိုင်ဆိုင်မှုများ | ကား | ထော်လာဂျီ | စပါးကြိတ်စက် | မြွေလှေ့စက် | အသေးစားဆည် | ဈေးဆိုင် |
| အရေအတွက် | ၂ | | | | ၃ | ၁ |

၇။ ကျေးရွာအတွင်းအခြားပိုင်ဆိုင်မှုများ

| ကျေးရွာပိုင်ဆိုင်မှုများ | ရေတင်စက် | လယ်ထွန်စက် | ထွန်ထယ် | ကျွဲ | နွား |
|--------------------------|----------|------------|-------------------|---------|------|
| အရေအတွက် | ၂ | | ၄၀ | ၂ | ၈၀ |
| ကျေးရွာပိုင်ဆိုင်မှုများ | ဝက် | ဆိုင်ကယ် | ကျွမ်းကျင်လုပ်သား | လုပ်သား | |
| အရေအတွက် | ၃၅ | ၂၁ | ၁၀ | ၃၀ | |
| | | | | | |

၈။ အခြားကျေးရွာရှိအသုံးပြုနိုင်သော အရင်းအမြစ်/အချက်အလက်များ

| အရင်းအမြစ် | ဆေးခန်း | အ.လ.က/အ.ထ.က | ဈေး | ကျွမ်းကျင်လုပ်သား | လုပ်သား | မြေတူးစက် | လမ်းကြိတ်စက် |
|------------|---------|-------------|-----|-------------------|---------|-----------|--------------|
| အရေအတွက် | ၁ | ၂၊ ၁၁ | - | ၅ | ၁၀ | - | |
| | | | | | | | |
| | | | | | | | |



၄။ လူထုပူးပေါင်းပါဝင်သော လူမှုဆန်းစစ်ခြင်း နှင့် အကဲဖြတ်ခြင်း လုပ်ငန်းစဉ် (PSA/PRA) အကျဉ်းချုပ်

| စဉ် | အကြောင်းအရာ | ရက်စွဲ | ဦးတည်အုပ်စု | တက်ရောက်သူ | | | အဓိက ဆွေးနွေးချက်များ |
|-----|---|---------|--|------------|----|--------|--|
| | | | | ကျား | မ | ပေါင်း | |
| ၁ | လူမှုစီးပွားအဆင့်သတ်မှတ်ခြင်း (Wealth Ranking) | ၂-၂၂၀၁၇ | ချမ်းသာ၊အလယ်အလတ်၊နွမ်းပါး၊ အလွန်နွမ်းပါးအုပ်စုများ | ၂၇ | ၁၁ | ၃၈ | ကျေးရွာလူမှုစီးပွားအုပ်စုများ ခွဲခြားသတ်မှတ်နိုင်ရေးအတွက် အခြေခံစံနှုန်းများ သတ်မှတ်ခြင်း၊ ကျေးရွာသားများနှင့် အများသဘောတူ ခွဲခြားသတ်မှတ်ခြင်း |
| ၂ | ရာသီခွင်ပြပြက္ခဒိန် (Seasonal Calendar) | ၂-၂၂၀၁၇ | ကော်မတီဝင်၊ အမျိုးသမီး၊ အမျိုးသားများ | ၂၇ | ၁၁ | ၃၈ | ရာသီဥတု၊ စိုက်ပျိုးသီးနှံများ၊ လယ်ယာလုပ်ငန်းများ၊ နေ့စားလုပ်ငန်းများ၊ မွေးမြူရေးလုပ်ငန်းများ၊ ဝမ်းစာဖူလုံမှု နှင့် ပွဲတော်များ |
| ၃ | ကျေးရွာလူမှုရေးပြပေါ်သယံဇာတပြမြေပုံ (Social Map/Resource Map) | ၂-၂၂၀၁၇ | ရပ်မိရပ်ဖ၊ ကော်မတီဝင်များ | ၂၇ | ၁၁ | ၃၈ | အိမ်အမျိုးအစားများ၊ အခြေခံအဆောက်အအုံများ၊ လမ်းပန်းဆက်သွယ်ရေးအခြေအနေ ၊ လယ်ယာမြေများ၊ မြစ်ချောင်းများ၊ ရေတွင်း၊ ရေကန်များ၊ သစ်တောများ |
| ၄ | ပြဿနာသစ်ပင် (Problem Tree) | ၂-၂၂၀၁၇ | အမျိုးသားများကော်မတီဝင်များ | ၂၇ | - | ၂၇ | ဆွေးနွေးထားသော အခြေခံအဆောက်အအုံများနှင့် သက်မွေးဝမ်းကျောင်း လုပ်ငန်းများ၊ကျန်းမာရေး၊ ပညာရေး။ |
| ၅ | ပြဿနာသစ်ပင် (Problem Tree) | ၂-၂၂၀၁၇ | အမျိုးသမီးများ | ၁၁ | - | ၁၁ | ဆွေးနွေးထားသော အခြေခံအဆောက်အအုံ များနှင့် သက်မွေးဝမ်းကျောင်း လုပ်ငန်းများ |



| | | | | | | | |
|----|---|----------|---|----|----|----|---|
| ၆ | ကျေးရွာ၏ (၅)နှစ်စာ ဦးစားပေး အစီအစဉ်ပြ ဇယား (MetricRanking) | ၃-၂-၂၀၁၇ | အမျိုးသားအုပ်စု၊ အမျိုးသမီးအုပ်စု၊ လူငယ်အုပ်စု၊ ရပ်မိရပ်ဖအုပ်စု | ၂၅ | ၂၉ | ၅၄ | အကျိုးပြုဦးရေ၊ အကျိုးခံစားခွင့် နှင့် အဓိက လိုအပ်ချက်များပေါ်မူတည်၍ ဆုံးဖြတ်သည်။ |
| ၇ | အဖွဲ့အစည်းချိတ်ဆက်ပုံ (Venn Diagram) | ၃-၂-၂၀၁၇ | ကျေးရွာအုပ်ချုပ်ရေးအဖွဲ့၊ ကျေးရွာစီ/ထောက်အဖွဲ့ | ၂၅ | ၂၉ | ၅၄ | ကျေးရွာတွင်းရှိ အဖွဲ့အစည်းများနှင့် မည်သို့သောလုပ်ငန်းများ အတွက် မည်သည့်အဖွဲ့များ ချိတ်ဆက် လုပ်ကိုင်မှု |
| ၈ | ပင့်ကူအိမ် ကွန်ယက် (Spider Web) | ၃-၂-၂၀၁၇ | အမျိုးသားများ နှင့် အမျိုးသမီးများ | ၂၅ | ၂၉ | ၅၄ | အမျိုးသားများ နှင့် အမျိုးသမီးများ တန်းတူအခွင့်အရေး ရရှိမှု နှင့် မရရှိသည့် အကြောင်းအရင်းများ |
| ၉ | ပြဿနာ၊ အခွင့်အရေး၊ လက်ရှိအခြေအနေနှင့် ပြောင်းလဲမှုညွှန်းကိန်း | ၃-၂-၂၀၁၇ | ကျေးရွာစီ/ထောက်အဖွဲ့၊ ကျေးရွာလူထု | ၂၅ | ၂၉ | ၅၄ | ပြဿနာ၊ အခွင့်အရေး၊ လက်ရှိအခြေအနေ ကိုသိရှိရန် နှင့် ပြောင်းလဲနိုင်သည်ပုံစံများ |
| ၁၀ | ကျေးရွာအိပ်မက် ပြမြေပုံ (Dream Map) | ၃-၂-၂၀၁၇ | ကျေးရွာစီ/ထောက်အဖွဲ့၊ ကျေးရွာလူထု | ၂၅ | ၂၉ | ၅၄ | နောင်တစ်ချိန်တွင် ကျေးရွာတွင် ဖြစ်စေချင်သော/မြင်စေချင်သော အရာများ ထည့်သွင်းရေးဆွဲခြင်း |



၅။ ကျေးရွာ၏လူမှုစီးပွားအဆင့်သတ်မှတ်ခြင်း။(Wealth Ranking)

| အဆင့် | အခြေခံစံနှုန်းများ/ ညွှန်းကိန်းများ | အိမ်ထောင်စု | ရာခိုင်နှုန်း |
|-------------------|--|-------------|---------------|
| ချမ်းသာ | အိမ်အခြေအနေ- ပျဉ်ခင်း၊ပျဉ်ကာ၊ သွပ်မိုး။ မြေယာပိုင်ဆိုင်မှု- ၆ ဧကအထက် ကျွဲ၊နွား- ၆ ကောင်နှင့်အထက်။ အခြားပိုင်ဆိုင်မှု- ဆိုင်ကယ်၊ ကား၊ ထွန်စက်၊လှည်း။ | ၁၁ | ၂၈% |
| အလယ်အလတ် | အိမ်အခြေအနေ- ပျဉ်ခင်း၊ ပျဉ်ကာ၊ သွပ်မိုး။ မြေယာပိုင်ဆိုင်မှု- ၄ ဧကနှင့်အထက်။ ကျွဲ၊ နွား- ၂ကောင်နှင့်အထက်။ အခြားပိုင်ဆိုင်မှု- လှည်း၊ဆိုင်ကယ်။ | ၁၃ | ၃၂% |
| နွမ်းပါး | အိမ်အခြေအနေ- ပျဉ်ခင်း၊ ဝါးထရံကာ၊ သက်ကယ်မိုး။ မြေယာပိုင်ဆိုင်မှု- ကျွဲ၊ နွား- ၂ကောင်နှင့်အထက်။ အခြားပိုင်ဆိုင်မှု လှည်း။ | ၁၆ | ၄၀% |
| စုစုပေါင်း | | ၄၀ | ၁၀၀ |



ဆွေးနွေးချက်များ

နားနန်းကျေးရွာ၏ ရာသီဥတုအခြေအနေများ ၊ စိုက်ပျိုးရေးအခြေအနေများ ၊ မွေးမြူရေးအခြေအနေများ ၊ နေ့စားလုပ်ငန်းများ ၊ သဘာဝဘေးအန္တရာယ် ကျရောက်မှုများ ၊ အလုပ်သမားများ ရှားပါးမှုအခြေအနေများ ၊ ပွဲတော်များ အကြောင်း ဆွေးနွေးကြပါသည်။ ကျေးရွာသူ ကျေးရွာသားများနှင့် စုပေါင်းကာတိုင်ပင်ဆွေးနွေးကြပါသည်။

သုံးသပ်ချက်များ

နားနန်းကျေးရွာ၏ ရာသီဥတုသည် နွေ မိုး ဆောင်း သုံးရာသီရှိပါသည်။ တပေါင်းလမှ စ၍ နယုန်လအထိ နွေရာသီဖြစ်ပါသည်။ နယုန်လ လယ် မှ စ၍ သီတင်းကျွတ်လပြည့်နေ့ထိ လအထိ မိုးရာသီ ဖြစ်ပါသည်။ သီတင်းကျွတ်လ မှ စတင်၍ တပို့တွဲလ လယ်အထိ ဆောင်းရာသီ ဖြစ်ပါသည်။

စိုက်ပျိုးရေး-တန်ခူးလတွင် ဟင်းသီးဟင်းရွက်များ စိုက်ပျိုးကြပြီး နယုန်လတွင် စပါးစိုက်ပျိုးရန် ပျိုးထောင်ကြပြီး ဝါဆိုလတွင် ကောက်စိုက်ကြပါသည်။ နတ်တော်လမှ တပို့တွဲလအထိ ကြက်သွန်၊ မြေပဲတို့ကို စိုက်ပျိုးကြ ပါသည်။

မွေးမြူရေး- ကြက်၊ ဝက်၊ ကျွဲ၊ နွားတို့ကို ရာသီမရွေး တပိုင်တနိုင် မွေးမြူကြပါသည်။

နေ့စားလုပ်ငန်း- လယ်ယာစိုက်ပျိုးချိန်၊ ရိတ်သိမ်းချိန်၊ မြေပဲ၊ ကြက်သွန်များစိုက်ပျိုးချိန်၊ သိမ်းဆည်းချိန်များတွင် နေ့စားလုပ်ငန်းများ တစ်နေ့ လျှင် ၃၀၀၀ ကျပ်ဖြင့် လုပ်ကိုင်ကြသည်။

သဘာဝဘေးအန္တရာယ်- ဝါဆို၊ ဝါခေါင်၊ တော်သလင်း၊ သီတင်းကျွတ်လများတွင် ရေကြီးခြင်းမကြာခဏဖြစ်ပွားသည်။

ဝမ်းစာဖူလုံမှု- တန်ဆောင်မုန်းလမှ ဝါခေါင်လအထိ ဝမ်းစာဖူလုံမှုရှိပြီး တော်သလင်း၊ သီတင်းကျွတ်လများတွင် ဝမ်းစာဖူလုံမှုမရှိပါ။

အလုပ်သမားရှားပါးမှု- လယ်ယာစိုက်ပျိုးချိန်၊ ရိတ်သိမ်းချိန်၊ မြေပဲစိုက်ပျိုးချိန်၊ သိမ်းဆည်းချိန် များတွင် လုပ်သား ရှားပါးပါသည်။

ပွဲတော်များ- လရာသီအလိုက် ပွဲတော်များရှိပါသည်။



ဆွေးနွေးချက်များ

နားနန်းကျေးရွာသည် အိမ်ခြေ ၄၀အိမ်ရှိပြီး လူမှုစီးပွားအဆင့် (ချမ်းသာ၊ အလယ်အလတ် ၊ နွမ်းပါး) ဥဆင့်ဖြင့် နေထိုင်ကြပါသည်။ ချမ်းသာ ၁၁အိမ် အလယ်အလတ် ၁၃အိမ် နွမ်းပါး ၁၆ အိမ် ရှိပါသည်။ အဆင့်များ အားလုံး ပြန့်ကျဲစွာ နေထိုင်ကြပါသည်။ ကျေးရွာအနေဖြင့် သာရေး/နာရေး/လူမှုရေး တို့တွင် ပူးပေါင်းလုပ်ဆောင်ကြောင်း ဆွေးနွေးထားပါသည်။ ကျေးရွာ ဖွံ့ဖြိုးတိုးတက်ရေးအတွက် အားကြီးမာန်တက် စည်းလုံးညီညွတ်စွာ လုပ်ဆောင်ကြောင်းတွေ့ရပါသည်။

သုံးသပ်ချက်

လူနေထိုင်မှုပုံစံ- စီးပွားရေး (ချမ်းသာအဆင့်၊ အလယ်အလတ်အဆင့်၊ နွမ်းပါး) အဆင့်(၃) မျိုးရှိပြီး ကျေးရွာတွင် ရှမ်းလူမျိုးများ စုစည်းစွာ နေထိုင်ကြပါသည်။

လမ်းပန်းဆက်သွယ်ရေး- ရွာတွင်းလမ်းနှင့် ရွာချင်းဆက်လမ်းများမှာ မြေသားလမ်းများဖြစ်ပြီး ချောင်းကူးတံတားများ မကောင်းသောကြောင့် မိုးတွင်းကာလတွင် သွာလာရေးလွန်စွာ ခက်ခဲပါသည်။

ကျန်းမာရေး- ကျေးရွာနှင့် ကျေးရွာအုပ်စုအတွင်းတွင် ဆေးပေးခန်းမရှိပါ။ အခြားကျေးရွာအုပ်စုသို့ သွားရောက် ကုသရပါသည်။ အခြားကျေးရွာများသည်လည်း ကျေးရွာနှင့်အလှမ်းဝေးသောကြောင့် ကျန်းမာ ရေး စောင့်ရှောက်မှုလုံလောက်စွာ မရရှိပါ။

သောက်သုံးရေ- ရွာ၏အရှေ့ပိုင်းတွင် စိမ့်စမ်းရေသွယ် ရေကန်ရှိသော်လည်း ရွာအနောက်ပိုင်းမိသားစုများ အတွက် ရေကန်နှင့် အလှမ်းဝေးသောကြောင့် ရေရရှိရန်ခက်ခဲပါသည်။ သုံးရေအတွက် ရွာဘေးမှ ဖြတ်စီးသွားသောချောင်းမှ ရေ အသုံးပြုကြရပါသည်။

အခြား- ရွာ၏မြောက်ဘက်တွင် ဘုန်းတော်ကြီးကျောင်း၊ အရှေ့ဘက်တွင်စာကြည့်တိုက်၊ စာသင်ကျောင်း တို့ရှိ ပါသည်။ ရွာလယ်တွင် ကျေးရွာခန်းမဆောင် ရှိပါသည်။



၇.၂။ကျေးရွာအရင်းအမြစ်ပြုပြင်မှုနှင့်သုံးသပ်ချက်





ဆွေးနွေးချက်များ

နားနန်းကျေးရွာသည် ဖွံ့ဖြိုးရေးလုပ်ငန်းအတွက် အရင်းအမြစ် ရရှိရန်မှာ သစ်များ ဝါးများ ထုတ်ယူ သုံးစွဲနိုင်ပါသည်။ မြောက်ဖက်ချောင်းမှ သဲများ ကျောက်များ သုံးစွဲနိုင်ပါသည် ။ အိမ်သုံးထင်းများလည်း ထုတ်ယူသုံးစွဲပါသည်။ ချောင်းများ မြောင်းမှ စိုက်ပျိုးရေး သွင်းယူနိုင်ပါသည်။

သုံးသပ်ချက်များ

ပတ်ဝန်းကျင်ရှိအရင်းအမြစ်များ နားနန်းရွာ၏ မြောက်ဘက်တွင်ချောင်းရှိပြီး လယ်/ယာစိုက်ပျိုးရေးအတွက် ရေချောင်းအတွင်း ကိုယ်ထူကိုထ သစ်လုံးသည် တည်ဆောက်ပြီး ၎င်းသည်မှ တူးမြောင်းဖြင့် ရေသွင်းစိုက်ပျိုးကြသည်။ အရှေ့ဘက်နှင့် တောင်ဘက်တွင် သစ်တောရှိပြီး မြောက်ဘက် နှင့်အနောက်ဘက်တွင် လယ်ကွင်းများရှိပါသည်။ စာကျက်မြေများလည်းရှိပြီး လယ်မြေများတွင် မိုးရာသီတွင် စပါး၊ နွေရာသီတွင် မြေပဲ၊ ကြက်သွန်နှင့် ဟင်းသီးဟင်းရွက်များ စိုက်ပျိုးကြသည်။ ကျွဲ၊နွား၊ကြက်၊ဝက် များလည်း တပိုင်တနိုင်မွေးမြူကြသည်။ စိုက်ပျိုးရေးနည်းပညာများမသိခြင်း ၊မျိုးကောင်းမျိုးသန့်မရှိခြင်း၊ လမ်းပန်းဆက်သွယ်ရေးများ ခက်ခဲသောကြောင့် စီးပွားရေး၊ ပညာရေး အားနည်းပါသည်။

အရင်းအမြစ်နှင့်ဆက်စပ်သောပြဿနာများ- စိုက်ပျိုးရေးအတွက် ဆည်ရေသွင်းဖြစ်သော်လည်း ရာသီဥတု မမှန်ပါက သီးနှံဖြစ်ထွန်းမှု နည်းပါးပါသည်။ စိုက်ပျိုးရေးနည်းပညာ နှင့်မျိုးကောင်းမျိုးသန့် မရှိသဖြင့် အထွက်နှုန်းလျော့ပြီး အကြွေးတင်မှုများ ရှိလာပါသည်။ မိုးတွင်းကာလတွင် ချောင်းရေကြီးလျှင် စပါးခင်းများ ရေလွှမ်းတတ်ပါသည်။



၅။ အမျိုးသား/အမျိုးသမီးများတင်ပြသော ပြဿနာသစ်ပင် နှင့် ဖြေရှင်းနည်းလမ်း

| နာ. နှစ်. ကျေ. စွာ | ပြဿနာသစ်ပင် |
|---|---|
| <h3 data-bbox="191 347 630 459">အကျိုးသက်</h3> <ul style="list-style-type: none"> - တစ်လ. များနှင့်ကျေ. စွာ သို့လေ့ကျင့်စာ ကျက်ပြုမရခြင်း၊ အသုပ်မလုပ်ရခြင်း။ - ညွှားလာရေ၊ နှစ်သစ်ယူရေ ခက်ခဲခြင်း။ - ခိုတွင်း ကာလတွင် ရွာတွင်း ဖွံ့ဖြိုးမှုထိခိုက်ခြင်း။ - ဝေတွင်း သို့သော များကျေ. စွာ၏ ထိခိုက်ခြင်း - အမျိုးသမီးက များ ကျွတ်သောက်သူ၏ ခဝေတွင်။ - စိုက်ပျိုးရေး နည်းယူမှုနှင့် မျိုးကောင်မျိုးသမီး မရှိခြင်းကြောင့် သီးနှံအထွက်နှုန်း နည်းခြင်း။ - အရင်း အနှီး မရှိခြင်းကြောင့် စီးပွားရေး နောက်ကျခြင်း |  |
| <h3 data-bbox="191 929 630 1019">အကြောင်းရင်း</h3> <ul style="list-style-type: none"> - ကျေ. စွာလူထု ၏ နာရီဖိမရခြင်း။ - ရွာချင်းဆက်ဆံရေးကူးတကာ မရှိခြင်း။ - ရွာထွင်း နာမ် ဖွံ့ဖြိုးမှုထိခိုက်ခြင်း - ကျောင်း မျက်နှာကျက် မရှိခြင်း။ - သောက်သူ ခရေခဝေတွင်။ - သီးနှံအထွက် နည်းခြင်း - ဆွေကြေး မရှိခြင်း | |
| <h3 data-bbox="191 1344 630 1444">ဖြေရှင်းနိုင်သည့်နည်းလမ်း</h3> <ul style="list-style-type: none"> - ကာကွယ်ခြင်းခြင်း။ - ရွာချင်းဆက်ဆံရေး ကျွတ်ဆွဲခြင်း။ - ရွာတွင်း ကျောင်းချောလုပ်ခြင်း။ - ကျောင်း မျက်နှာကျက် တည်ဆောက်ခြင်း။ - စီမံခန့်ခွဲရေး တွဲဖက်ခြင်း။ - စိုက်ပျိုးရေး နည်းယူမှုနှင့် မျိုးကောင်မျိုး သမီးထောက်ပံ့ပေးခြင်း - အရင်း အနှီး ချေးငွေ လုပ်ငန်း ထောက်ပံ့ပေးခြင်း | |



ဆွေးနွေးချက်များ

နားနန်းကျေးရွာတွင် ကျေးရွာခန်းမဆောင်မရှိခြင်း၊ အားကစားကွင်းများပြုပြင်လိုခြင်း၊ မူကြိုကျောင်းသစ် တည်ဆောက်လိုခြင်း၊ စာသင်ကျောင်းဆောင်သစ်တိုးချဲ့လိုခြင်း၊ ရွာတွင်းလမ်းများပြုပြင်လိုခြင်း၊ ကျေးရွာချင်းဆက် လမ်းများပြုပြင်လိုခြင်း များ လိုအပ်လျှက်ကြောင်း အုပ်စုဖွဲ့ဆွေးနွေးကြပါသည်။

သုံးသပ်ချက်များ

နားနန်းကျေးရွာတွင် ကျေးရွာခန်းမဆောင်ရှိလာပါက သာရေးနာရေးနှင့် လူမှုရေးပွဲများ ပြုလုပ်လာနိုင်မည်။ အားကစားကွင်းများကောင်းလာပါက ကလေးများ ကာယညာဏဖွံ့ဖြိုးလာမည်။ မူကြိုကျောင်းရှိလာပါက ကလေးများ အသိအလိမ္မာတိုးပွားလာမည်။ စာသင်ကျောင်းဆောင်သစ် ရရှိပါက ကလေးများ လွတ်လပ်စွာ ပညာသင်ကြားနိုင်မည်။ ရွာပြင်/ ရွာတွင်း လမ်းများကောင်းပါက သွားလာရလွယ်ကူလာမည်။ အားလုံးစုပေါင်းဆောင်ရွက်ရန် ဆွေးနွေးသုံးသပ်ကြပါသည်။

- အားကစားကွင်းပြုလုပ်လိုခြင်း
 - ကျေးရွာတွင်းလမ်းပြုပြင်လိုခြင်း
 - ခန်းမဆောင်ပြုလုပ်လိုခြင်း
 - စာသင်ကျောင်းပြုပြင်လိုခြင်း
 - မူကြိုကျောင်းတည်ဆောက်လိုခြင်း
 - စီမံခမ်းရေးသွယ်တန်းခြင်း တိုးချဲ့လိုခြင်းများ ဆောင်ရွက်လိုပါသည်။
-
- စိုက်ပျိုးရေး မွေးမြူရေး ဆောင်ရွက်လုပ်ကိုင်ခြင်း မရှိသည့်အတွက် မိသားစု ဝင်ငွေများနည်းပါးခြင်း၊ လူနေထိုင်မှုဘဝ နိမ့်ကျခြင်း
 - စိုက်ပျိုးရေး မွေးမြူရေး ဆောင်ရွက်လုပ်ကိုင်ခြင်း မရှိသည့်အတွက် မိသားစု ဝင်ငွေများနည်းပါးခြင်း၊ လူနေထိုင်မှုဘဝ နိမ့်ကျခြင်းများကြုံတွေ့ခဲ့ရကြောင်းတွေ့ရပါသည်။
 - မူကြိုကျောင်းမရှိသည့်အတွက် ကလေးပညာရေးဖွံ့ဖြိုးမှုအားနည်းနေကြောင်းကို တွေ့ရပါသည်။



၇။ ဦးစားပေးအစီအစဉ်ပြဇယား (Matrix Ranking)

| နားနန်းလျှော့ရာ | | ဦးစားပေးလှုပ်ငန်းခွဲပြဇယား | | | | | | ၇ မှတ် အဆင့် |
|-----------------|------------------------|----------------------------|-----|-----|-----|-----|---|--------------|
| စဉ် | အကြောင်းအရာ | ၁ | ၂ | ၃ | ၄ | ၅ | ၆ | |
| ၁ | ခန်းမအောက် | /// | ၁ | ၁ | ၁ | ၅ | ၃ | ၂ |
| ၂ | ရူပိပြုကောင်း | | /// | ၂ | ၂ | ၅ | ၂ | ၃ |
| ၃ | အားကစားကွင်း | | | /// | ၃ | ၅ | ၁ | ၄ |
| ၄ | ကျေးဇူးတင်ဝမ်းမြောက် | | | | /// | ၅ | ၀ | ၅ |
| ၅ | စာသင်ကျောင်းပြုပြင်ရေး | | | | | /// | ၄ | ၁ |



ဆွေးနွေးချက်များ

နားနန်းကျေးရွာတွင် ကျေးရွာလူထုမှ အမျိုးသား/သမီးများပိုင်းဖွဲ့၍ အခက်အခဲများ ဖော်ထုတ်ခဲ့ကြပါသည်။ ဦးစားပေးရွေးချယ်ရာတွင် ထည့်သွင်းစဉ်းစားရမည့် အချက်များဖြစ်သည့် အကျိုးပြုလူဦးရေ / အပယ်ခံအကျိုးခံစားရမှု ကျေးရွာဖွံ့ဖြိုးရေးအတွက် လိုချင်တာနှင့်လိုအပ်တာစသည့် အချက်များ အကျိုးဖြစ်ထွန်းမှု အလိုက် ဆွေးနွေးခဲ့ပါသည်။

သုံးသပ်ချက်များ -

ကျေးရွာလူထုမှ အဆင့် ၁ စာသင်ကျောင်းပြုပြင်ခြင်းလုပ်ငန်း၊ အဆင့် ၂ ကျေးရွာခန်းမဆောင်လုပ်ငန်း၊ အဆင့် ၃ မူကြိုကျောင်းတည်ဆောက်ခြင်းလုပ်ငန်း၊ အဆင့် ၄ အားကစားကွင်းပြုပြင်ခြင်း၊ အဆင့် ၅ ရွာတွင်းလမ်းပြုပြင်ခြင်းလုပ်ငန်းများ ကို ဦးစားပေးအလိုက်ရွေးချယ်ကြပါသည်။



ဆွေးနွေးချက်များ

နားနန်းကျေးရွာတွင် ကျေးရွာလူထုနှင့်အဖွဲ့အစည်းများ ချိတ်ဆက်ဆောင်ရွက်နေသည့် အနေအထားမှာ အုပ်ချုပ်ရေးအဖွဲ့၊ မီးသတ်အဖွဲ့၊ ပြည်သူ့စစ်၊ ကျောင်းကော်မတီအဖွဲ့၊ အမျိုးသမီး/အမျိုးသား အဖွဲ့၊ အမျိုးသမီးရေးရာအဖွဲ့၊ ဓမ္မစင်္ကြာအဖွဲ့၊ မိခင်နှင့်ကလေးစောင့်ရှောက်ရေးအဖွဲ့၊ ကျေးရွာစီ/ထောက်ကော်မတီ အဖွဲ့၊ ရပ်မိရပ်ဖ၊ တိ/ကု၊ မီးလင်းရေး၊ သမဝါယမ၊ ဂေါပက ကျောင်းထောက်ပံ့ကြေး အဖွဲ့အစည်း များနှင့် ချိတ်ဆက်ဆောင်ရွက်ကြ ပါသည်။

နားနန်းကျေးရွာတွင် မြို့နယ်အထွေထွေအုပ်ချုပ်ရေးဦးစီးဌာန၊ စိုက်ပျိုးရေးဌာန၊ လူဝင်မှုကြီးကြပ်ရေးဦးစီးဌာန၊ မြို့နယ်ရဲတပ်ဖွဲ့၊ မွေးမြူရေးနှင့်ကုသရေးဦးစီးဌာန၊ မြေစာရင်းဌာန၊ မီးသတ်၊ ပညာရေးဌာန၊ လူထုဗဟိုပြုစီမံကိန်းနှင့်ကျေးလက်ဒေသဖွံ့ဖြိုးတိုးတက်ရေးဦးစီးဌာန၊ သမဝါယမဦးစီးဌာန၊ စိုက်ဘဏ်၊ သစ်တောဦးစီးဌာန၊ ကျန်းမာရေးဦးစီးဌာန စသည်ဌာနများနှင့် ချိတ်ဆက်ဆောင်ရွက်ခဲ့ပါသည်။ အသက်မွေးဝမ်းကျောင်းလုပ်ငန်းအတွက် အရင်းအနှီးရရှိရန် မြို့နယ် သမဝါယမအသင်း၊ ချေးငွေပံ့ပိုးသည့်ဌာန၊ အဖွဲ့အစည်းများနှင့် ချိတ်ဆက် ဆောင်ရွက်နိုင်ပြီး စိုက်ပျိုးရေးထုတ်ကုန် တိုးချဲ့ဆောင်ရွက်သင့်ပါသည်။

သုံးသပ်ချက်များ

ကျေးရွာအတွင်းရှိအဖွဲ့အစည်းများမှာ -

ကျေးရွာလူထုနှင့်အဖွဲ့အစည်းများ ချိတ်ဆက်ဆောင်ရွက်နေသည့် အနေအထားမှာ အုပ်ချုပ်ရေးအဖွဲ့၊ ကျောင်းကော်မတီအဖွဲ့၊ မီးသတ်အဖွဲ့၊ အမျိုးသားအဖွဲ့၊ အမျိုးသမီးများအဖွဲ့၊ ဝတ်အသင်းအဖွဲ့၊ ကျေးရွာစီမံကိန်းအထောက်အကူပြုကော်မတီ ၊ ထောက်ပံ့ကြေးအဖွဲ့၊ မီးလင်းရေးကော်မတီများရှိကြပြီး ကျေးရွာသာရေး၊ နာရေး၊ဖွံ့ဖြိုးတိုးတက်ရေး ကျေးရွာအကျိုးပြုလုပ်ငန်းများ ချိတ်ဆက်ဆောင်ရွက်ကြပါသည်။

ကျေးရွာပြင်ပအဖွဲ့အစည်းများမှာ -

နားနန်းကျေးရွာတွင် မြို့နယ်အထွေထွေအုပ်ချုပ်ရေးဦးစီးဌာန၊ ပညာရေးဌာန၊ ကျန်းမာရေးဌာန၊ ကျေးလက်ဒေသဖွံ့ဖြိုးတိုးတက်ရေးဦးစီးဌာန၊ လူထုဗဟိုပြုစီမံကိန်း၊ မွေးမြူရေး၊ စိုက်ပျိုးရေး၊ မြေစာရင်း၊ သမ၊ စိုက်ဘဏ်၊ လ.ဝ.က၊ လှုပ်စစ်ဌာနများနှင့် လိုအပ်သလို ချိတ်ဆက်ဆောင်ရွက်မှုများရှိပါသည်။ စိုက်ပျိုးရေးဖြစ်ထွန်းစေရန် ဌာနဖြင့်ချိတ်ဆက်၍ နည်းပညာများ အကူအညီတောင်းခံနိုင်ပါသည်။



၉။ ပင့်ကူအိမ်ကွန်ယက်ပုံစံ ဆွေးနွေးချက် နှင့် သုံးသပ်ချက်

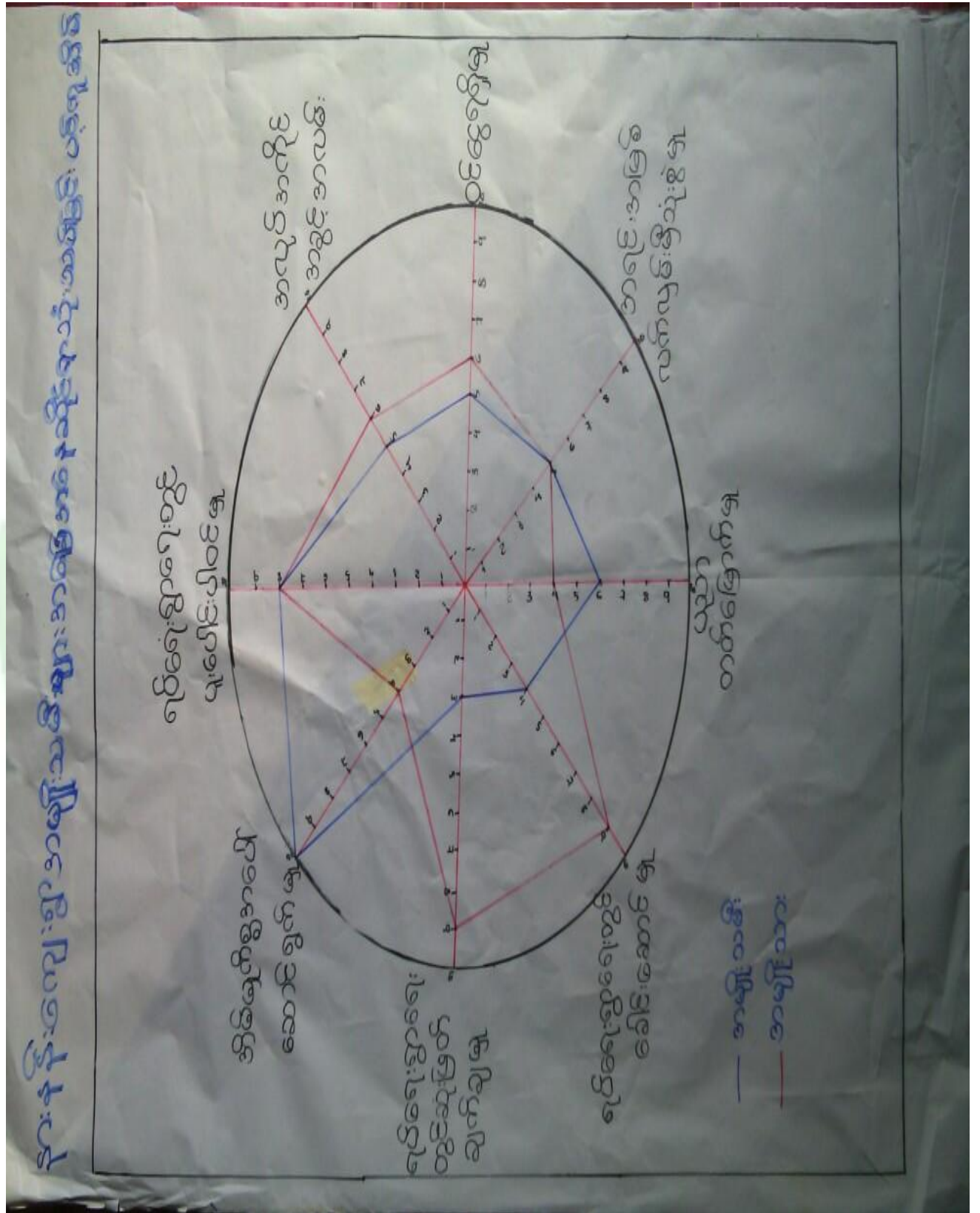



ဆွေးနွေးချက်များ

အမျိုးသားအမျိုးသမီး တန်းတူအခွင့်အရေးရရှိမှုနှင့် ပတ်သက်၍ ခေါင်းစဉ်(၈)ခုဖြင့် ဆွေးနွေးခဲ့ကြပါသည်။ ယနေ့ခေတ်နေထိုင်မှုစနစ်တွင် ဦးဆောင်မှု၊ အရင်းအမြစ်သုံးစွဲမှု၊ အလုပ်အကိုင်အခွင့်အလမ်း၊ ရပ်ရွာရေးဆုံးဖြတ်ချက်ချမှု၊ အိမ်မှုကိစ္စဆောင်ရွက်မှု၊ ပူးပေါင်းဆောင်ရွက်မှု၊ ဝင်ငွေရှာဖွေနိုင်မှု၊ ပညာတတ်မြောက်မှုများ ခေါင်းစဉ်များဖြင့် ဆွေးနွေးခဲ့ပါသည်။ အမျိုးသားများ သုံးသပ်ရန်နှင့် အမျိုးသမီးအဖွဲ့များခွဲကာ ဆွေးနွေးစေခဲ့ပါသည်။ အားနည်းချက် အားသာချက်များ ကိုသုံးသပ်၍ သာတူညီမျှ တန်းတူညီမျှ ဆောင်ရွက်မှု အခြေအနေများကို ဆွေးနွေးခဲ့ပါသည်။ အချို့နေရာများတွင် အမျိုးသားများမှ သာလွန်မှုရှိပြီး အမျိုးသမီးများအား နေရာပေးရန်၊ အိမ်မှုကိစ္စဆောင်ရွက်မှုတွင် အမျိုးသားဘက်မှ အမျိုးသမီးများအား ဝိုင်းကူလုပ်ကူပေးကြရန် ဆွေးနွေးခဲ့ကြပါသည်။

သုံးသပ်ချက်များ

ရပ်ရေးရွာရေးတွင်ပူးပေါင်းပါဝင်မှု - ရပ်ရေးရွာရေးတွင် ပူးပေါင်းပါဝင်မှုတွင် အမျိုးသားများနှင့် အမျိုးသမီးများ တန်းတူပါဝင်နေကြောင်း တွေ့ရှိရပါသည်။

အလုပ်အကိုင်အခွင့်အလမ်း- အလုပ်အကိုင်အခွင့်အလမ်းရရှိမှုတွင် အမျိုးသားများကပိုမိုနေပြီး စိုက်ပျိုးရာသီ ပြီးချိန် အမျိုးသားများက မြို့နယ်ပြင်ပသို့သွား ရောက်လုပ်ကိုင်နေကြ၍ ဖြစ်ပါသည်။

ဝင်ငွေရရှိမှု- အမျိုးသမီးများ၏ ဝင်ငွေရရှိမှုမှာ အမျိုးသားများအောက် အဆင့်(၅)အထိ ရောက်ရှိနေပြီး အမျိုးသားများသာ ဝင်ငွေပိုရရှိနေသည့် အနေအထားတွေ့ရပါသည်။ အမျိုးသားများက အပြင်ထွက် စီးပွားရှာနေချိန်တွင် အမျိုးသမီးများက အိမ်မှုကိစ္စ၊ သားသမီးကိစ္စများ ဆောင်ရွက်နေရသောကြောင့် ဖြစ်ပါသည်။ ထို့ကြောင့် အမျိုးသမီးများ၏ ဝင်ငွေနှင့် အလုပ်အကိုင် အခွင့်အလမ်းရရှိရေး ဆောင်ရွက်ရန် လိုအပ်ပါသည်။

အရင်းအမြစ်အပေါ်လက်လှမ်းမီမှု- အရင်းအမြစ်အပေါ်အမှီပြု၍ အသက်မွေးဝမ်းကြောင်း ပြုနိုင်မှုမှာ ကွာဟချက်မရှိပါ။ အကြောင်းမှာ တောတောင်များထဲတွင် အသက်မွေးဝမ်းကြောင်းလုပ်ငန်းများ အတူတကွ လုပ်ကိုင်ကြသောကြောင့်ဖြစ်သည်။

ပညာတတ်မြောက်မှု - နားနန်းကျေးရွာအနေဖြင့် ပညာသင်ကြားခွင့်နှင့် ပညာတတ်မြောက်မှုတွင် အမျိုးသမီးများက အခွင့်အရေးပိုများနေသည်ကို တွေ့ရပါသည်။ အမျိုးသားများအနေဖြင့် ကျေးရွာပြင်ပထွက်၍ အလုပ်လုပ်ကိုင်ကြခြင်းကြောင့် ပညာရေး လက်လှမ်းမမီသည့် အနေအထားရှိပါသည်။







ရပ်ရေးရာရေးတွင် ခေါင်းဆောင်မှု နှင့် ဆုံးဖြတ်ချက် ချနိုင်မှု - ရပ်ရေးရွာရေး ကိစ္စများတွင်အရေးပါမှုနှင့် ဆုံးဖြတ်ချက်ချသည့် နေရာများတွင် အမျိုးသမီးများ၏ အဆင့်နေရာသည် များစွာကွာဟမှု ရှိနေပြီး တန်းတူမှု မရရှိသေးပါ။ ထို့ကြောင့် အမျိုးသမီးများအား နေရာပေးမှုမှာ အစဉ်အလာအရ အမျိုးသားများက နေရာယူထားပြီး အမျိုးသမီးများကလည်း နေရာယူတတ်ရန် နှင့် စွမ်းဆောင်ရည်ရှိရန် လိုအပ်နေပါသေးသည်။

အိမ်မှုကိစ္စဆောင်ရွက်မှု- အမျိုးသားနှင့်အမျိုးသမီးများတွင် အမျိုးသမီးများက ပိုမိုဆောင်ရွက် နေကြရပါသည်။ အမျိုးသမီးများက အိမ်မှုကိစ္စ ဆောင်ရွက်နေရသောကြောင့် အလုပ်အကိုင် အခွင့်အလမ်း၊ ဝင်ငွေနည်းပါကြပါသည်။ ထို့ကြောင့် အမျိုးသားများအနေဖြင့် အိမ်မှုကိစ္စများတွင် ဝိုင်းကူလုပ်ပေးရန် လိုအပ်ပါသည်။



၁၀။ ကျား၊မရေးရာကို ခွဲခြမ်းစိတ်ဖြာခြင်း

ကျား၊မရေးရာကို ခွဲခြမ်းစိတ်ဖြာခြင်း

| <u>အသုံးပြုခြင်း</u> | | | <u>ထိန်းချုပ်ခြင်း</u> | | |
|--|--|--|--|--|--|
|  က |  မ |  က + မ |  က |  မ |  က + မ |
| သစ် | ရွှေ | ဆန်၊စပါး | သစ် | ရွှေ | ကျည်း |
| ဝါး | တောထွက် ပစ္စည်း | ရေ | ဝါး | ရေ | လယ် |
| အိမ်နွား | အိမ်မွေး တိရစ္ဆာန် | သိက္ခာ | အိမ်နွား | | အိမ်မွေး တိရစ္ဆာန် |
| လှည်း | | | သိက္ခာ | | ဆန်၊စပါး |
| လယ် | | | | | |



ဆွေးနွေးချက်

နားနန်းကျေးရွာတွင် ကျား၊မရေးရာခွဲခြမ်းစိတ်ဖြာခြင်းနှင့် ပတ်သက်၍ အမျိုးသားများနှင့်အမျိုးသမီးများ၏ အရင်းအမြစ်အသုံးပြုမှုနှင့် ထိန်းချုပ်မှုများကို လေ့လာသုံးသပ်ဆွေးနွေးရာတွင် အမျိုးသားများသည် သစ်၊သဲ၊ကျောက်၊ကျွဲ၊နွားများကို အသုံးပြုမှုရှိပြီး အမျိုးသမီးများမှာ တောထွက်ပစ္စည်း၊ အိမ်မွေးတိရစ္ဆာန်၊ ရွှေ့ကိုအသုံးပြုမှုရှိကြောင်း ဆွေးနွေးခဲ့ကြပါသည်။ စပါး၊ ရွှေ၊ လယ်၊ ကျား၊မနှစ်မျိုးစလုံးက အသုံးပြုကြကြောင်းကို ဆွေးနွေးခဲ့ကြပါသည်။ ထိန်းချုပ်မှုပိုင်းတွင် အမျိုးသားများမှ သစ်၊ဝါး၊ကျွဲ၊နွားများကို ထိန်းချုပ်နိုင်သော်လည်း အမျိုးသမီးများမှာ ရွှေ့၊ရေတိုကိုထိန်းချုပ်နိုင်မှုရှိကြောင်း ဆွေးနွေးခဲ့ကြပါသည်။ ရွှေ့၊လယ်၊ဆန်၊စပါးတို့ကို အမျိုးသား၊သမီးနှစ်ဦးစလုံးက ထိန်းချုပ်ခဲ့ကြောင်းကို ဆွေးနွေးခဲ့ကြပါသည်။

သုံးသပ်ချက်

နားနန်းကျေးရွာ၏ ကျား၊မရေးရာနှင့် ပတ်သက်ပြီး အမျိုးသားများက ကျွဲ၊နွားများကို အသုံးပြုမှုရှိပြီး အမျိုးသမီးများက ရွှေ့ကိုသာ အသုံးပြုမှုရှိကြောင်း တွေ့ရပါသည်။ စပါး၊ ပဲ၊နမ်း၊ ငွေကြေး၊ သစ်တောထွက်ပစ္စည်းနှင့် အိမ်မွေးတိရစ္ဆာန်တို့ကို ကျား၊မနှစ်ဦးစလုံးက သုံးစွဲမှုရှိကြောင်းတွေ့ရပါသည်။ အမျိုးသားများက ကျောက်သဲကို ထိန်းချုပ်မှုရှိပြီး အမျိုးသမီးများအနေဖြင့် ထိန်းချုပ်မှုမရှိကြောင်း တွေ့ရပါသည်။ ကျား၊မနှစ်မျိုးစလုံးမှာ ရွှေ့၊ပါး၊ပဲ၊နမ်း၊ကျွဲ၊နွား၊ငွေကြေး၊ အိမ်မွေးတိရစ္ဆာန်တို့ကို ထိန်းချုပ်မှုရှိကြောင်းတွေ့ရပါသည်။



၁၁။ ကျေးရွာအိမ်မက်ပြမြေပုံ နှင့် သုံးသပ်ချက်

အိမ်မက်မြေပုံ

အညွှန်း

- သစ်တော
- လယ်ကွင်း
- သင်္ချိုင်း
- စာကြည့်တိုက်
- ဘုန်းဇိတ်ကျောင်း
- မိဗ္ဗာန်
- ကျောင်းတိုက်
- ရေကန်
- စာသင်ကျောင်း
- ယင်း (ကျောင်း)
- ရွာကြီး/ရွာငယ်
- ရေတွင်း
- ဝိမာန်
- ကျောက်
- ဇေယျ
- ထိုထမ်းအိမ်
- စာရင်းစနစ်
- အသစ် အထိန်
- နွမ်းပါး
- ချစ်သော
- ရေငုတ်

The map depicts a village layout with a central grid of roads. A river flows through the village, crossing the roads. Various buildings are scattered throughout, including a school, a pagoda, and several houses. The map is color-coded to represent different features: green for trees and fields, blue for water, and red for roads. A legend at the top right lists the symbols used in the map, such as a tree for forest, a house for a house, and a school for a school.



ဆွေးနွေးချက်

နားနန်းကျေးရွာတွင် ကျေးရွာလူထု ဖြစ်စေချင်သော အနာဂတ်ဖြစ်ပေါ်လာနိုင်သော ကျေးရွာလေးအဖြစ် ကျေးရွာချင်းဆက်လမ်း/တံတားများဆောက်လုပ်နိုင်ခြင်း၊ ဗဟုသုတဖွံ့ဖြိုးတိုးတက်လာစေရန် စာကြည့်တိုက်များ ဆောက်လုပ်ခြင်း၊ ကျောင်းဆောင်သစ်များ တိုးချဲ့နိုင်ခြင်း၊ သောက်သုံးရေလုံလောက်မှုရှိစေရန် ရေကန်များ တည်ဆောက်ခြင်း၊ အုပ်စုတွင်း လမ်းများကောင်းမွန်ပြီး လျှပ်စစ်မီးများလင်းခြင်း၊ ဆေးပေးခန်းများတည်ဆောက်ခြင်း၊ ကျေးရွာဖွံ့ဖြိုးရေး မျှော်မှန်းချက်များကို ဆွေးနွေးခဲ့ကြပါသည်။ စပါး၊ပဲ၊နှမ်းကို လုပ်ကိုင်ကြသော်လည်း နည်းပညာမရှိမှုတို့ကြောင့် သီးနှံထွက်နှုန်းကျဆင်းကြောင်းကို ဆွေးနွေးခဲ့ကြပါသည်။ စိုက်ပျိုးရေးနည်းပညာ၊ မွေးမြူရေးနည်းပညာ၊ ဆိုင်ကယ်ပြင်သင်တန်း၊ လက်မှုပညာများ တတ်မြောက်ပါက လူမှုရေး၊ စီးပွားရေး၊ ကျန်းမာရေးများ အဆင်ပြေပြီး ဖွံ့ဖြိုးတိုးတက်သော ကျေးရွာဖြစ်လာတော့မည်ဆိုသည့် အကြောင်းကို ဆွေးနွေးခဲ့ကြပါသည်။

သုံးသပ်ချက်

နားနန်းကျေးရွာတွင် ရွာချင်းဆက်လမ်းပေါ်ရှိ တံတားများအသစ် ဆောက်ထားခြင်းကြောင့် ရာသီမရွေးသွားလာနိုင်မည်။ ကျေးရွာတွင်းရှိ လမ်းများကိုပြုပြင်ခြင်း၊ ရေမြောင်းများ ပါဝင်မည်။ စိမ့်စမ်းရေသွယ်ခြင်းကို တိုးချဲ့ခြင်းများ၊ ကျောင်းဆောင်သစ်များတိုးချဲ့ပါက ကလေးများ ပညာသင်ကြားခွင့်ကောင်းမည်။ ဗဟုသုတရရှိစေသော စာအုပ်များ ပြည်စုံလုံလောက်စွာရှိသော စာကြည့်တိုက် တစ်လုံးရှိမည်ဖြစ်သည်။ လမ်းပန်းဆက်သွယ်ရေးများ ကောင်းမွန်ခြင်း၊ ပညာရေး ဗဟုသုတများ ပြည့်စုံခြင်း၊ စိုက်ပျိုးရေးနှင့် မွေးမြူရေးလုပ်ငန်းများ ဖြစ်ထွန်း၍ စီးပွားရေးလုပ်ငန်းများ တိုးတက်လာသောကြောင့် လူနေထိုင်မှုစနစ်များ တိုးတက်လာမည်။ လျှပ်စစ်မီး ရရှိပြီးကျေးရွာနှင့် လူနေမှုအဆင့်အတန်း မြင့်မားလာမည်ဖြစ်ပါသည်။ ကျန်းမာရေးစောင့်ရှောက်မှုများ အားကောင်းလာမည်၊ အားကစားကွင်းကောင်းပါက ကလေးများကာယအားကောင်းလာမည်။ ရွာသူရွာသားများအာလုံး ကျန်းမာသန်စွမ်း စည်ပင်သာယာ တိုးတက်ကောင်းမွန်သော ကျေးရွာလေးအဖြစ် မြင်နိုင်ပါတော့မည် ။



၁၅။ အုပ်စုဖွဲ့ဆွေးနွေးခြင်း မှတ်တမ်းဓာတ်ပုံများ



အမျိုးသားအုပ်စု၏ မှတ်တမ်းဓာတ်ပုံ



အမျိုးသမီးအုပ်စု၏ မှတ်တမ်းဓာတ်ပုံ



ထိခိုက်လွယ်/အမျိုးသမီးငယ်အုပ်စု၏ မှတ်တမ်းခါတ်ပုံ



ဖွံ့ဖြိုးရေးအစီအစဉ်ရေးဆွဲခြင်းမှတ်တမ်းခါတ်ပုံ



ကျေးရွာကော်မတီဝင်များ မှတ်တမ်းဓါတ်ပုံ



ကော်မတီ မှတ်တမ်းဓါတ်ပုံ



ဗင်းပုံစံဖြင့် စုပေါင်းသုံးသပ်ခြင်း မှတ်တမ်းဓါတ်ပုံ



လုပ်ငန်းမဆောင်ရွက်မီ မှတ်တမ်းဓာတ်ပုံ



ဆောင်ရွက်ပြီးလုပ်ငန်းဓာတ်ပုံ



၁၈။ ကော်မတီဝင်များစာရင်း

| စဉ် | အမည် | ကျား-မ | ရာထူး |
|-----|------------------|--------|---|
| ၁ | ဦးချစ်ဝေ | ကျား | ကျေးရွာစီမံကိန်းအထောက်အကူပြုကော်မတီ၊ ဥက္ကဋ္ဌ |
| ၂ | ဒေါ်ဖြူနင်း | မ | ကျေးရွာစီမံကိန်းအထောက်အကူပြုကော်မတီ၊ ဥက္ကဋ္ဌ |
| ၃ | ဦးမောင်ဝယ် | ကျား | ဝယ်ယူရေးဆပ်ကော်မတီ၊ ဥက္ကဋ္ဌ |
| ၄ | ဒေါ်ကြည်အေး | မ | ဝယ်ယူရေးဆပ်ကော်မတီ၊ မှတ်တမ်းထိမ်း |
| ၅ | ဦးကျော်ဌေး | ကျား | ဝယ်ယူရေးဆပ်ကော်မတီ၊ အဖွဲ့ဝင် |
| ၆ | ဦးမောင်ကျန် | ကျား | စောင့်ကြည့်ကြီးကြပ်ရေးဆပ်ကော်မတီ၊ ဥက္ကဋ္ဌ |
| ၇ | ဒေါ်သီတာအေး | မ | စောင့်ကြည့်ကြီးကြပ်ရေးဆပ်ကော်မတီ၊ အဖွဲ့ဝင် |
| ၈ | ဒေါ်ဝင်းဝါအေး | မ | စောင့်ကြည့်ကြီးကြပ်ရေးဆပ်ကော်မတီ၊ အဖွဲ့ဝင် |
| ၉ | ဒေါ်စန်းမြင့်ဌေး | မ | လုပ်ငန်းလည်ပတ်ရေး နှင့် ပြုပြင်ထိန်းသိမ်းရေး ဆက်ကော်မတီ ဥက္ကဋ္ဌ |
| ၁၀ | ဦးအောင်မျိုးမင်း | ကျား | လုပ်ငန်းလည်ပတ်ရေး နှင့် ပြုပြင်ထိန်းသိမ်းရေး ဆက်ကော်မတီ၊ အဖွဲ့ဝင် |
| ၁၁ | ဒေါ်ဇင်မာဝင်း | မ | လုပ်ငန်းလည်ပတ်ရေး နှင့် ပြုပြင်ထိန်းသိမ်းရေး ဆက်ကော်မတီ၊ အဖွဲ့ဝင် |
| ၁၂ | ဦးမြင့်ထွန်းဝင်း | ကျား | ကျေးရွာငွေစာရင်းကိုင် |
| ၁၃ | ဦးဆန်းဝင်း | ကျား | အကြံပြုချက်ဖြေရင်းရေး |
| ၁၄ | ဒေါ်မာချို | မ | အကြံပြုချက်ဖြေရင်းရေး |
| ၁၅ | ဦးနိုင်ဝင်း | ကျား | စေတနာ့ဝန်ထမ်း |
| ၁၆ | ဒေါ်လင်းခိုင် | မ | စေတနာ့ဝန်ထမ်း |

စုစုပေါင်း။ (၁၆) ယောက် ကျား-(၈) ယောက် +မ(၈) ယောက်

ကျေးရွာအုပ်စုစီမံကိန်းအထောက်အကူပြုကော်မတီ

ဦးချစ်ဝေ ကျေးရွာအုပ်စုစီမံကိန်းအထောက်အကူပြုကော်မတီ၊ ဥက္ကဋ္ဌ

ဒေါ်ဖြူနင်း ဘဏ္ဍာရေးဆပ်ကော်မတီ၊ စာရင်းကိုင်

မှတ်တမ်းတင်သူ -

အမည်။ ဦးသိန်းထိုက်စိုး

ရာထူး။ လူထုစည်းရုံးရေးမှူး

ရက်စွဲ။ 3 / 2 / 2017



၉။ ပုံစံ ၈-၁။ ကျေးရွာအချက်အလက်

ပုံစံ - ၈ - ၁ ကျေးရွာအခြေခံအချက်အလက်များ (Form PC 1)

လမ်းညွှန်ချက်။ ကျေးရွာတစ်ရွာသို့ ပထမဆုံးမိတ်ဆက်ခရီး သွားရောက်သောအခါ လူထုစည်းရုံးရေးမှူးသည် ကျေးရွာ ခေါင်းဆောင်များအား ကျေးရွာအချက်အလက်များကို မေတ္တာရပ်ခံ၍ တောင်းခံရသည်။ ဤအချက်အလက်များကို စီမံကိန်း မိတ်ဆက်အစည်းဝေးမတိုင်မီတောင်းခံရမည်။ စီမံကိန်းမိတ်ဆက်အစည်းဝေးတွင် လူထုစည်းရုံးရေးမှူးသည် ဤအချက်အလက် များအား စစ်ဆေးပြီး မှန်ကန်အောင်ပြုလုပ်ရမည်။ ပြီးနောက်တွင် လူထုစည်းရုံးရေးမှူးမှ သတင်းအချက်အလက်ထံသို့ Tablets မှ တဆင့် ဖြည့်သွင်းရမည်။

| | | |
|--|---------------------------------|--|
| ကျေးရွာခေါင်းဆောင် အမည် ဦး ဒေါ်မင်းဦး | ကျေးရွာခေါင်းဆောင်၏ ဖုန်းနံပါတ် | လူထုစည်းရုံးရေးမှူး၏ အမည် ဦးအိန်ထိုက်စိ |
| ပြည်နယ်/51ဘိုင်းဒေသကြီး စစ်ကိုင်း | မြို့နယ် ပဒဲကွဲဘူး | ကျေးရွာအုပ်စု တောင်ကုန်း |
| | | ကျေးရွာ နား နန်း |

က။ လူဦးရေ

| လူမျိုးစု | အိမ်ထောင်စုအရေအတွက် | ကိုးကွယ်သည့်ဘာသာ | အိမ်ထောင်စုအရေအတွက် |
|--|---------------------|------------------------|---------------------|
| လူမျိုးစု (၁) --- ချင်း --- | ၄၀ | ဘာသာ (၁) --- ဗုဒ္ဓ --- | ၄၀ |
| လူမျိုးစု (၂) ----- | | ဘာသာ (၂) ----- | |
| လူမျိုးစု (၃) ----- | | ဘာသာ (၃) ----- | |
| လူမျိုးစုရော အခြား | | ဘာသာရော ----- | |
| | အရေအတွက် | | |
| မသန်စွမ်းသူများ | ၂ | | |
| သက်ကြီးရွယ်အိုများ (၆၅ နှစ် နှင့် အထက်) | ၁၅ | | |
| စစ်ဘေးရှောင် | | | |

| လူဦးရေ | အမျိုးသား (အရေအတွက်) | အမျိုးသမီး (အရေအတွက်) |
|---------------------|----------------------|-----------------------|
| လူဦးရေ ၂၇၅ | ၁၃၂ | ၁၄၃ |
| လူမျိုးစု (၁) ----- | | |
| လူမျိုးစု (၂) ----- | | |
| လူမျိုးစု (၃) ----- | | |
| အခြား | | |
| အိမ်ထောင်စုဦးစီး | | |

(ခ) အခြေခံအဆောက်အအုံ အသုံးအဆောင်များ

| စာသင်ကျောင်း | အမှတ် ခြံစံပါ | ကျန်းမာရေး | အမှတ် ခြံစံပါ | ဘာသာရေး အဆောက် အအုံများ | အမှတ် ခြံစံပါ |
|-----------------|-------------------------------------|------------------|--------------------------|----------------------------|-------------------------------------|
| အထက်တန်းကျောင်း | <input type="checkbox"/> | ဆေးရုံ | <input type="checkbox"/> | စေတီ | <input checked="" type="checkbox"/> |
| အလယ်တန်းကျောင်း | <input type="checkbox"/> | ကျန်းမာရေးဌာန | <input type="checkbox"/> | ဘုန်းကြီးကျောင်း | <input checked="" type="checkbox"/> |
| မူလတန်းကျောင်း | <input checked="" type="checkbox"/> | ကျန်းမာရေးဌာနခွဲ | <input type="checkbox"/> | ဟိန္ဒူဘုရားကျောင်း | <input type="checkbox"/> |
| မူကြိုကျောင်း | <input type="checkbox"/> | ဆေးပေးခန်း | <input type="checkbox"/> | ခရစ်ယာန်ကျောင်း | <input type="checkbox"/> |
| အခြား | <input type="checkbox"/> | အခြား | <input type="checkbox"/> | ဗလီ | <input type="checkbox"/> |
| | | | | အခြား | <input type="checkbox"/> |
| မှတ်ချက် | | မှတ်ချက် | | မှတ်ချက် | |



(ဂ) ကျွမ်းကျင်သူများမှတ်တမ်း (ကျေးရွာတွင်နေထိုင်သော သို့မဟုတ် တခြားရွာမှလာရောက်သော ကျွမ်းကျင်သူများ)

| (၁) စာသင်ကျောင်း | | | (၂) ကျန်းမာရေး | | | (၃) လက်မှုပညာရှင် | | |
|------------------|-------------------------------------|-------------------------------------|--------------------------|-------------------------------------|--------------------------|-----------------------------|-------------------------------------|--------------------------|
| | ရွာတွင်နေထိုင်သူ | အခြားရွာမှလာသူ | | ရွာတွင်နေထိုင်သူ | အခြားရွာမှလာသူ | | ရွာတွင်နေထိုင်သူ | အခြားရွာမှလာသူ |
| မူလတန်းပြဆရာ/မ | <input checked="" type="checkbox"/> | <input checked="" type="checkbox"/> | ဆရာဝန် | <input type="checkbox"/> | <input type="checkbox"/> | လက်သမား | <input checked="" type="checkbox"/> | <input type="checkbox"/> |
| အထက်တန်းပြဆရာ/မ | <input type="checkbox"/> | <input type="checkbox"/> | လက်ထောက်ကျန်းမာရေးမှူး | <input type="checkbox"/> | <input type="checkbox"/> | ပန်းရံ | <input checked="" type="checkbox"/> | <input type="checkbox"/> |
| အလယ်တန်းပြဆရာ/မ | <input type="checkbox"/> | <input type="checkbox"/> | အမျိုးသမီးကျန်းမာရေးဆရာမ | <input type="checkbox"/> | <input type="checkbox"/> | လျှပ်စစ်ကျွမ်းကျင်၊ မီးသမား | <input type="checkbox"/> | <input type="checkbox"/> |
| မူကြိုဆရာ/မ | <input type="checkbox"/> | <input type="checkbox"/> | သားဖွားဆရာမ | <input checked="" type="checkbox"/> | <input type="checkbox"/> | ရေပိုက်သွယ်သူ | <input type="checkbox"/> | <input type="checkbox"/> |
| အခြား | <input type="checkbox"/> | <input type="checkbox"/> | ပြည်သူ့ကျန်းမာရေးလုပ်သား | <input type="checkbox"/> | <input type="checkbox"/> | စက်ပြင်ဆရာ | <input type="checkbox"/> | <input type="checkbox"/> |
| မှတ်ချက် | | | မှတ်ချက် | | | မှတ်ချက် | | |

(ဃ) ကျေးရွာသို့ ရောက်ရှိနိုင်သည့် လမ်းအခြေအနေ /ကျေးရွာတစ်ရွာသည် ၎င်း၏ ကျေးရွာအုပ်စုနှင့် ဆက်သွယ်ထားသော လမ်းအခြေအနေ (အောက်ပါတို့ကိုပိုင်းပါ)

ကျောက်ကြမ်းလမ်း ကတ္တရာလမ်း ကွန်ကရစ်လမ်း မော်တော်ဆိုင်ကယ်လမ်း
 ကျောက်ခင်းလမ်း မြေသားလမ်း လူသွားလမ်း အခြား _____

(င) ကျေးရွာဖွံ့ဖြိုးမှုစီမံချက် ပိုင်းပါ
 (၁) လူထုပဟိုပြုစီမံကိန်းမစတင်မီ ဤကျေးရွာတွင်ကျေးရွာဖွံ့ဖြိုးမှု စီမံချက်ရှိခဲ့ပါသလား? ရှိပါသည်/မရှိပါ/မသိပါ
 (၂) ရှိခဲ့ပါလျှင် ဤစီမံချက်ကို မည်သည့် ခုနှစ်တွင်ပြင်ဆင်ခဲ့ပါသနည်း? နှစ်-----/မသိပါ
 (၃) ဤစီမံချက်ကို မြို့နယ်မှအတည်ပြုခဲ့ပါသလား? ပြုခဲ့ပါသည်/မပြုခဲ့ပါ /မသိပါ

(စ) ခရီးအကွာအဝေး
 (၁) ဤကျေးရွာ၏ပဟိုမှ ၎င်းကျေးရွာအုပ်စု၏ပဟိုအထိ ခရီးမိုင်မည်မျှကွာဝေးသနည်း? မိုင်---၂---/မသိပါ
 (၂) ဤကျေးရွာမှ ၎င်းကျေးရွာအုပ်စု၏ပဟိုအထိ သွားလာရာတွင်ကြာမြင့်သည့်အချိန်။

ခြောက်သွေ့ရာသီတွင်ကြာချိန်-----၁၀----- ထော်လာရီး/မော်တော်ဆိုင်ကယ်/ခြေလျင်/လား/မော်တော်ဘုတ်/
 အခြား-----
 မိုးရာသီတွင်ကြာချိန်-----၂၀----- ထော်လာရီး/မော်တော်ဆိုင်ကယ်/ခြေလျင်/လား/မော်တော်ဘုတ်/
 အခြား-----

(ဆ) ပတ်ဝန်းကျင်ဆိုင်ရာ သဘာဝဘေးအန္တရာယ်
 ဤကျေးရွာတွင် ရေကြီးခြင်းကဲ့သို့ သဘာဝဘေးအန္တရာယ်ကျရောက်ဖူးခြင်း ရှိပါသလား။
 မရှိပါ ရှိပါသည် ရှိလျှင်ဖော်ပြပါ -----

(ဇ) ကျေးရွာတွင် ဖွဲ့စည်းထားသော အဖွဲ့အစည်းများ
 လူထုပဟိုပြုစီမံကိန်းမတိုင်မီ ဤကျေးရွာတွင် ကျေးရွာဖွံ့ဖြိုးရေးအတွက် အစိုးရ (သို့) ရွာသားများကိုယ်တိုင်(သို့) စီမံကိန်းတစ်ခုခုမှ ဖွဲ့စည်းထားသည့် အဖွဲ့အစည်းများရှိပါသလား။

(၁) -----
 (၂) -----



(ဈ) အထွေထွေအုပ်ချုပ်ရေး ဦးစီးဌာန (GAD) မှ မှတ်တမ်းတင်ထားခြင်း
 ဤကျေးရွာသည် အထွေထွေအုပ်ချုပ်ရေး ဦးစီးဌာန (GAD) မှ မှတ်တမ်းတင်ထားမှု ရှိပါသလား။
 မရှိပါ ရှိပါသည်

ကျေးရွာခေါင်းဆောင်

လက်မှတ်
 အမည် ဦး. ဝေ. ဝေ. ဦး

လက်မှတ် နေ့စွဲ 3. 2. 2017

လူထုစည်းရုံးရေးမှူး

အမည် ဦး. ဝေ. ဝေ. ဦး

| အုပ်ချုပ်ရေး ဝန်ထမ်း | အုပ်ချုပ်ရေး ဝန်ထမ်း | အုပ်ချုပ်ရေး ဝန်ထမ်း | အုပ်ချုပ်ရေး ဝန်ထမ်း |
|----------------------|----------------------|----------------------|----------------------|
| | | | |
| | | | |
| | | | |
| | | | |
| | | | |
| | | | |
| | | | |
| | | | |
| | | | |

(ဋ) အုပ်ချုပ်ရေး ဝန်ထမ်း စာရင်း

| အုပ်ချုပ်ရေး ဝန်ထမ်း | အုပ်ချုပ်ရေး ဝန်ထမ်း | အုပ်ချုပ်ရေး ဝန်ထမ်း | အုပ်ချုပ်ရေး ဝန်ထမ်း |
|----------------------|----------------------|----------------------|----------------------|
| | | | |
| | | | |
| | | | |
| | | | |
| | | | |
| | | | |
| | | | |
| | | | |
| | | | |



၁၀။ ပုံစံ ၈-၂။ စီမံကိန်းစက်ဝန်းအချိန်ဇယား

ပုံစံ - ၈ - ၂ - စီမံကိန်းစက်ဝန်းအချိန်ဇယား (PC 2)

လမ်းညွှန်ကော်မရှင်/သက်ဆိုင်ရာလူထုဝန်ထမ်း/လက်ထောက်နည်းပညာမှူးများမှ စီမံကိန်းစက်ဝန်းအဆင့်တစ်ခုစီပြီးစီးတိုင်း ကျေးရွာနှင့် ကျေးရွာအုပ်စုအတွက် ဤပုံစံကို ပြည့်သွင်းရမည်။

စည်းရုံးရေးမှူး/ဝန်ထမ်း အမည် ဦးအိန်ကျိတ်စိ

နေ့စွဲ 2.2.2017 စက်ဝန်းအားအမှတ်ဖြစ်ပါ စက်ဝန်း(၁) စက်ဝန်း(၂) စက်ဝန်း(၃)

ပြည်နယ်/တိုင်း စစ်ကိုင်း၊ မြို့နယ် ပရလည်ဘူ၊ ကျေးရွာအုပ်စု တောင်ကုန်း၊ ကျေးရွာ နာနာ

| စီမံကိန်းစက်ဝန်းအဆင့်များ | နေ့စွဲ | | အစည်းအဝေးတွင်တက်ရောက်သူအရေအတွက် | | | |
|--|-------------|-----------------|---------------------------------|--------------------|---------------------|--|
| | စတင်သည့်နေ့ | ပြီးဆုံးသည့်နေ့ | အမျိုးသားအရေအတွက် | အမျိုးသမီးအရေအတွက် | အိမ်ထောင်စုအရေအတွက် | လူမျိုးစုတက်ရောက်သူအရေအတွက်နှင့် လူမျိုးစုအမည် |
| ၁။ ကျေးရွာစီမံကိန်း မိတ်ဆက်အစည်းအဝေး | 2.1.2017 | 2.2.2017 | ၂၇ | ၁၁ | ၃၈ | ၃၈ ၅၆ |
| ၂။ ကျေးရွာခွဲ မြို့ရေး စီမံချက်ရေးဆွဲခြင်း အစည်းအဝေး | 3.2.2017 | 3.4.2017 | ၂၅ | ၂၉ | ၄၀ | ၄၄ ၅၆ |
| ၃။ ကျေးရွာအုပ်စု လုပ်ငန်းဆုံးဖြတ်ချက်ချသည့် အစည်းအဝေး | 6.2.2017 | 6.2.2017 | ၁၁ | ၁၀ | - | - - |
| ၄။ မြို့နယ်အဆင့် စီမံကိန်းရေးဆွဲရေး နှင့် အကောင်အထည်ဖော်ရေးကော်မတီ၏ စီမံကိန်း သုံးသပ်မှု အစည်းအဝေး | 21.3.2017 | | ၈၀ | ၈၀ | ၈၀ | ၈၀ |
| ၅။ မြို့နယ် စီမံကိန်းရေးဆွဲရေး နှင့် အကောင်အထည်ဖော်ရေး ကော်မတီ၏ဆုံးဖြတ်ချက်ကို ရွာသို့ အသိပေး အကြောင်းကြားသည့် အစည်းအဝေး | 21.3.2017 | 21.3.2017 | ၃၀ | ၂၂ | ၄၀ | ၅၂ ၅၆ |
| ၆။ စီမံကိန်းလုပ်ငန်းဆုံးစီမံချက်ရေးဆွဲခြင်း အစည်းအဝေး | 21.3.2017 | 21.3.2017 | ၃၀ | ၂၂ | ၄၀ | ၅၂ ၅၆ |
| ၆.၁။ စီမံကိန်းလုပ်ငန်း အကောင်အထည်ဖော်ရေးအစီအစဉ် ရေးဆွဲခြင်း | | | | | | |



| | | | | | | | |
|--|-----------|-----------|----|----|----|----|----|
| ၆.၂။ ဝယ်ယူရေးအစီအစဉ် ရေးဆွဲခြင်း | ၂၁.၃.၂၀၁၇ | ၂၁.၃.၂၀၁၇ | ၃၀ | ၂၂ | ၄၀ | ၅၂ | ၅၆ |
| ၆.၃။ ဘဏ္ဍာရေးကုန်ကျမှု လျာထားအစီအစဉ် ရေးဆွဲခြင်း | ၂၁.၃.၂၀၁၇ | ၂၁.၃.၂၀၁၇ | ၃၀ | ၂၂ | ၄၀ | ၅၂ | ၅၆ |
| ၆.၄။ ပြင်/ထိန်းအစီအစဉ် ရေးဆွဲခြင်း | ၂၁.၃.၂၀၁၇ | ၂၁.၃.၂၀၁၇ | ၃၀ | ၂၂ | ၄၀ | ၅၂ | ၅၆ |
| ၇။ စီမံကိန်းလုပ်ငန်းခွဲ တိုးတက်မှု စောင့်ကြည့် အစည်းအဝေး | | | | | | | |
| ၇.၁။ အစည်းအဝေး ပထမအကြိမ် | | | | | | | |
| ၇.၂။ အစည်းအဝေး ဒုတိယအကြိမ် | | | | | | | |
| ၇.၃။ အစည်းအဝေး တတိယအကြိမ် | | | | | | | |
| ၈။ စီမံကိန်းလုပ်ငန်းခွဲ အပြီးထုတ်စ်ဆေးခြင်း အစည်းအဝေး | ၂၀.၇.၂၀၁၇ | ၂၀.၇.၂၀၁၇ | ၂၇ | ၁၂ | ၄၀ | ၂၉ | ၅၆ |
| ၉။ လူထုစစ်ဆေးရုံအစည်းအဝေး | ၂၀.၇.၂၀၁၇ | ၂၀.၇.၂၀၁၇ | ၂၇ | ၁၂ | ၄၀ | ၂၉ | ၅၆ |



၁၁။ ပုံစံ ၈-၃။ ကျေးရွာဖွံ့ဖြိုးရေး ဦးစားပေးအစီအစဉ်

ပုံစံ - ၈ - ၃ ကျေးရွာဖွံ့ဖြိုးရေး ဦးစားပေးအစီအစဉ် (Form PC 3)

လမ်းညွှန်ချက်၊ အဆင့်(၃) ကျေးရွာမှော်မှန်းချက်အစည်းအဝေး ပြီးဆုံးသောအခါ ကျေးရွာစီမံကိန်း အထောက်အကူပြု ကော်မတီသည် လူထုစည်းရုံးရေးမှူးအကူအညီဖြင့် ဤပုံစံကိုပြည့်စုံအောင် ဖြည့်သွင်းရမည်။

လူထုစည်းရုံးရေးမှူး/ဝန်ထမ်း အမည် ဒေါ်သိန်းစိန်

နေ့စွဲ 3.2.2017 စက်ဝန်းအား အမှတ်ခြစ်ပါ (✓) □ စက်ဝန်း(၁) □ စက်ဝန်း(၂) □ စက်ဝန်း(၃) □ စက်ဝန်း(၄)

ပြည်နယ်/တိုင်း ခင်ကျွန်း ပရေမှော် မြန်မာ ကျေးရွာအုပ်စု စောကျော် ကျေးရွာ ၄၀: ၄၄

က။ အခက်အခဲအတားအဆီးများအားဆွေးနွေးခြင်း - ယခုလက်ရှိအခြေအနေတွင် ဤကျေးရွာဖွံ့ဖြိုးတိုးတက်ရေးအတွက် အဓိက အခက်အခဲအတားအဆီးများသည် မည်သည်များဖြစ်ပါသနည်း။ (အမျိုးသား/သမီး အနည်းဆုံးအခက်အခဲ ၅ ခုစီဖော်ပြပါ)

| အမျိုးသား အဖွဲ့မှ တင်ပြသောအခက်အခဲအတားအဆီးများ | | အမျိုးသမီး အဖွဲ့မှတင်ပြသောအခက်အခဲအတားအဆီးများ | |
|---|-------------------------------|---|-------------------------------|
| ၀ | ကျေးရွာဖွံ့ဖြိုးရေး မရှိခြင်း | ၀ | မူကြိုကျောင်း |
| ၂ | ကားကစားတွင်း | ၂ | ကျေးရွာဖွံ့ဖြိုးရေး မရှိခြင်း |
| ၃ | မူကြိုကျောင်း | ၃ | ကျေးရွာတွင်း ယမ်းကြမ်းခြင်း |
| ၄ | အားကစား ကျောင်း မပါခြင်း | ၄ | အားကစား ကျောင်း မပါခြင်း |
| ၅ | ကျေးရွာတွင်း ယမ်းကြမ်းခြင်း | ၅ | ကားကစားတွင်း မရှိခြင်း |

ခ။ မှော်မှန်းခြင်း - နောင်လာမည့် (၅)နှစ် အတွင်း ကျေးရွာဖွံ့ဖြိုးရေး မှော်မှန်းလျာထားချက်များအား တင်ပြပါ။

| အမျိုးသားအဖွဲ့မှ တင်ပြသောမှော်မှန်းချက်များ | | အမျိုးသမီးအဖွဲ့မှ တင်ပြသောမှော်မှန်းချက်များ | |
|---|---|--|---|
| ၀ | ကျေးရွာဖွံ့ဖြိုးရေး မရှိဘဲ စားနပ်ရိက္ခာ မရှိခြင်း | ၀ | မူကြိုကျောင်း ခြံစိုက်ရေး များ မညာ |
| ၂ | မူကြိုခြင်း | ၂ | စားနပ်ရိက္ခာ မရှိခြင်း |
| ၃ | ကားကစားတွင်း ခြံစိုက်ရေး များ | ၃ | ကျေးရွာဖွံ့ဖြိုး မရှိဘဲ စားနပ်ရိက္ခာ မရှိခြင်း |
| ၄ | အားကစား နိုင်ခြင်း | ၄ | အားကစား ကျောင်း မရှိခြင်း |
| ၅ | မူကြိုကျောင်း ခြံစိုက်ရေး များ မညာ စားနပ်ရိက္ခာ မရှိခြင်း | ၅ | ရွာလမ်း ကောင်း မရှိဘဲ အားကစား ကျောင်း မရှိခြင်း |
| | အားကစား ကျောင်း မရှိဘဲ စားနပ်ရိက္ခာ မရှိခြင်း | | အားကစား ကျောင်း ကောင်း မရှိဘဲ အားကစား ကျောင်း မရှိခြင်း |
| | အားကစား ကျောင်း နိုင် မည် | | ရွာ မညာ ဝင်ရိုး နိုင် မည် |
| | ကျေးရွာတွင်း ယမ်းကြမ်းခြင်း မရှိဘဲ | | အားကစား တွင်း ကောင်း မရှိဘဲ စားနပ်ရိက္ခာ မရှိခြင်း |
| | ကျေးရွာတွင်း ယမ်းကြမ်းခြင်း မရှိဘဲ | | ကျေးရွာဖွံ့ဖြိုး မရှိဘဲ စားနပ်ရိက္ခာ မရှိခြင်း |



| | | | | | | | |
|--|-----------|-----------|----|----|----|----|----|
| ၆.၂။ ဝယ်ယူရေးအစီအစဉ် ရေးဆွဲခြင်း | ၂၁.၃.၂၀၁၇ | ၂၁.၃.၂၀၁၇ | ၃၀ | ၂၂ | ၄၀ | ၂၅ | ၅၆ |
| ၆.၃။ ဘဏ္ဍာရေးကုန်ကျမှု လျာထားအစီအစဉ် ရေးဆွဲခြင်း | ၂၁.၃.၂၀၁၇ | ၂၁.၃.၂၀၁၇ | ၃၀ | ၂၂ | ၄၀ | ၂၅ | ၅၆ |
| ၆.၄။ ပြင်/ထိန်းအစီအစဉ် ရေးဆွဲခြင်း | ၂၁.၃.၂၀၁၇ | ၂၁.၃.၂၀၁၇ | ၃၀ | ၂၂ | ၄၀ | ၂၅ | ၅၆ |
| ၇။ စီမံကိန်းလုပ်ငန်းခွဲ တိုးတက်မှု စောင့်ကြည့် အစည်းအဝေး | | | | | | | |
| ၇.၁။ အစည်းအဝေး ပထမအကြိမ် | | | | | | | |
| ၇.၂။ အစည်းအဝေး ဒုတိယအကြိမ် | | | | | | | |
| ၇.၃။ အစည်းအဝေး တတိယအကြိမ် | | | | | | | |
| ၈။ စီမံကိန်းလုပ်ငန်းခွဲ အပြီးထုတ်စ်ဆေးခြင်း အစည်းအဝေး | ၂၀.၇.၂၀၁၇ | ၂၀.၇.၂၀၁၇ | ၂၅ | ၁၂ | ၄၀ | ၂၉ | ၅၆ |
| ၉။ လူထုစစ်ဆေးပွဲအစည်းအဝေး | ၂၀.၇.၂၀၁၇ | ၂၀.၇.၂၀၁၇ | ၂၅ | ၁၂ | ၄၀ | ၂၉ | ၅၆ |



၁၂။ ပုံစံ ၈-၄။ ကျေးရွာဖွံ့ဖြိုးရေးစီမံကိန်းလုပ်ငန်းခွဲရွေးချယ်ခြင်းပုံစံ

ပုံစံ - ၈ - ၄ ကျေးရွာအုပ်စုစီမံကိန်းလုပ်ငန်းခွဲရွေးချယ်ခြင်းပုံစံ (Form PC 4)

လမ်းညွှန်များ၊ စီမံကိန်းလုပ်ငန်းခွဲရွေးချယ်မှုအစည်းအဝေးပြီးနောက်တွင် ကျေးရွာအုပ်စုမှ CF/TF တို့၏ အကူအညီရယူ၍ ကျေးရွာစီတော်တော်ကော်မတီမှ လက်မှတ်ရေးထိုးပြီး အဆိုပါပုံစံအား ပြည့်စုံအောင်ဖြည့်သွင်းရမည်။ ဤပုံစံအား ပြည့်စုံစွာဖြည့်သွင်းပြီးပါက ကျေးရွာအုပ်စုမှ မြို့တိုးတက်ရေးစီမံချက်တွင် TPIIC သို့ ဖေ့စိုရန်အတွက် နောက်ဆက်တွဲအဖြစ် ထားရှိရမည်။ CF မှ ကျေးရွာတစ်ရွာချင်းစီ၏ စီမံကိန်းလုပ်ငန်းခွဲဆိုင်ရာ အချက်အလက်များကို MIS သို့ ထည့်သွင်းရမည်။ (ယခုစီမံကိန်းလုပ်ငန်းခွဲ မလုပ်ကိုင်သော ကျေးရွာများ မဝင်ပါ။)

ကျေးရွာစည်ရုံးရွေးဖူး/ဝန်ထမ်းအမည် _____ စက်ဝန်းအားအမှတ်ဖြစ်ပေးပါ။(✓) □ စက်ဝန်း(၁) □ စက်ဝန်း(၂) □ စက်ဝန်း(၃) □ စက်ဝန်း(၄)

မေ့စွဲ _____ ကျေးရွာအုပ်စု _____

ပြည်နယ်/တိုင်း _____ မြို့နယ် _____ ပ.အ.လ.သ.သ.သ. _____

| ကျေးရွာအမည် | ဆောင်ရွက်မည့် လုပ်ငန်းများ | အတိုင်းအတာ | ခန့်မှန်း တိုက်ရိုက် အကျိုးစီးပွားနှင့် ရှိသူများ | အဆိုပြုတင်ပြသူ | စီမံကိန်းမှ ထည့်သွင်းမှု | ခန့်မှန်းကုန်ကျစရိတ် | | စုစုပေါင်း |
|-------------|----------------------------|------------------------|---|---------------------------|--------------------------|-----------------------|---|------------|
| | | | | | | ကျေးရွာမှ ပထည့်ပေးမှု | အခြားထည့်ဝင်မှု (ခေါ်ပြုပါ) ထည့်ဝင်ခွင့် အမည်/အဖွဲ့ | |
| မြောက်ဘက် | စားနပ်ရိက္ခာ ခန်းမ | L B H ၈၀' ၁၀" x ၁၂' | ၂၄၉ | □ ကျား □ မ ✓ ကျား+မ | ၂၅၅၅၀၀၀ | | | ၁၀၅၅၀၀၀ |
| နားနား | စားနပ်ရိက္ခာ ခန်းမ | L B H ၉၀' ၃၀" x ၁၀' | ၂၅၈ | □ ကျား □ မ ✓ ကျား+မ | ၆၆၆၀၀၀ | | | ၅၀၆၀၀၀ |
| တောင်ဘက် | စားနပ်ရိက္ခာ ခန်းမ | L B ၁၄၇' ၄၄" | ၄၂၉ | □ ကျား □ မ ✓ ကျား+မ | ၄၅၀၀၀၀ | | | ၄၅၀၀၀၀ |
| | | | | □ ကျား □ မ □ ကျား+မ | | | | |

ရာထူး ကျေးရွာအုပ်စု မိ/ထောက်ကော်မတီ ဥက္ကဋ္ဌ _____ အမည် လက်မှတ် ရက်စွဲ _____

_____ Pung
 _____ ဒေါ်ဖြူစွယ်
 _____ နားနား

_____ ဒေါ်အေးစွယ်
 _____ တောင်ဘက်



၁၄။ အစည်းအဝေး မှတ်တမ်းများ



လူထုဗဟိုပြုစီမံကိန်း

စစ်ကိုင်းဒေသကြီး၊ ပင်လည်ဘူးမြို့နယ်

ကျေးရွာအစည်းအဝေးမှတ်တမ်း

ကျေးရွာ နိပ်ပျိုး
 ကျေးရွာအုပ်စု ကေတုမြို့
 အစည်းအဝေးပြုလုပ်သည့်နေရာ ခမ္ဘာရုံ
 အစည်းအဝေးပြုလုပ်သည့်နေ့ရက် ၂.၂. ၂၀၁၇
 အစည်းအဝေးပြုလုပ်သည့် အကြောင်းအရာ စီမံကိန်း ဖိတ်ခေါ်ခြင်း
 စစ်ကိုင်းဝန်ကြီးရုံး၊ ကျေးရွာအစည်းအဝေး

အစည်းအဝေးတက်ရောက်သူဦးရေ။ ။ ကျား(၂၇)ဦး၊ မ(၁၁)ဦး=(၃၈)ဦး
ရည်ညွှန်းချက်။ ဆွေးနွေးချက်၊ ဆုံးဖြတ်ချက်၊ သဘောတူညီချက်၊ မှတ်တမ်းတင်သူ ပါဝင်ရမည်။

ရည်ရွယ်ချက်

- ၁- စီမံကိန်းအစည်းအဝေး ခေါ်ယူရန် နှစ်ပတ်လည် အစည်းအဝေး ခေါ်ယူရန်
- ၂- စီမံကိန်း အစည်းအဝေး အစည်းအဝေး ခေါ်ယူရန်
- ၃- စီမံကိန်း တွင် သက်ဆိုင်သူများ ဖိတ်ခေါ်ရန် ကျင့်သုံးရန်
- ၄- ကျား၊ မ၊ ရှား၊ ခွေး၊ လေ ဖိတ်ခေါ်ရန် အစည်းအဝေး ခေါ်ယူရန်
- ၅- စစ်ကိုင်းဝန်ကြီးရုံး၊ ကျေးရွာအစည်းအဝေး
- ၆- နေပြည်တော်၊ ပါဝင်ဆောင်ရွက်သော ဆုံးဖြတ်ချက်များ ဖိတ်ခေါ်ရန်

ဆွေးနွေးချက်များ -

ကေတုမြို့ ကျေးရွာအုပ်စု နိပ်ပျိုး ကျေးရွာ တွင် တစ်ယောက်စီ စီမံကိန်း ဖိတ်ခေါ်ခြင်း ဖြစ်စေရန် အစည်းအဝေး ခေါ်ယူရန် နှစ်ပတ်လည် အစည်းအဝေး ခေါ်ယူရန်



ခဲ. ဖြီး ဂေဟစနစ်များ၏ တဝဝါဝတ္တရားများကို ဆွေးနွေးခွင့်ပြုပါ
သည်။ ဖြီးရှေ့က စေတနာ့ဝါထမ်းဆောင်မှုများကို ဆွေးနွေးခွင့်ပြု
ပါသည်။

ဆုံးဖြတ်ချက်များ

စေတနာ့ဝါထမ်းဆောင်မှုများကို ဆွေးနွေးချက်များတွင် ဈေးကွက်တွင် အမြဲတမ်း
ဖြစ်ပေါ်ပေါက် တာဝန်များကို ဆွေးနွေးရာ - နှိုင်းနှိုင်းယှဉ်းခြင်း
ကို ဆွေးနွေးကြပါသည်။

သဘောတူညီချက်များ

- ၁။ စီမံကိန်းရေးဆွဲရေးကို လိုက်နာကြရန်
- ၂။ ပူးပေါင်းဆောင်ရွက်မှုများ သဘောထားဖြင့် ဆောင်ရွက်ကြရန်
- ၃။ ဈေးကွက်ဖွံ့ဖြိုးရေးအတွက် ဈေးကွက်ပူးတွဲ ဆောင်ရွက်မှုများ သဘောထားဖြင့်
ဆောင်ရွက်ရန် သဘောတူညီကာ စာချုပ်ရေးဆွဲချက်များကို
ခံယူကြပါသည်။

ဗဟိုအဖွဲ့ဝင်များ -

ဦးခင်မိုးထွန်း

C-F



တက္ကသိုလ်ပြည်ထောင်စု
 စက်တင်ဘာလမ်း၊ ဝင်လှည့်ကုန်း၊ ရန်ကင်း
 တက္ကသိုလ်အစည်းအဝေးကြောင်းအရာ

ကျေးဇူး နားလည်
 ကျေးဇူးအပ်စွာ စောင့်ကြည့်
 အစည်းအဝေးပြုလုပ်သည့်နေ့ရက် ဧပြီလ
 အစည်းအဝေးပြုလုပ်သည့်နေ့ရက် ၁၂. ၂၀၁၇
 အစည်းအဝေးပြုလုပ်သည့်အကြောင်းအရာ စောင့်ကြည့်ရေးမှူးချုပ်၏ နာမည်ဖြင့် ဖြစ်စေ

အစည်းအဝေး ကတိပေးချက်အရ ။ ။ ကျား (၂၅) ဦး (၂၉) ဦး = (၅၄) ဦး
 ရက်ညွှန်းချက် ။ ဆွေးနွေးချက် ။ စုံကြိုက်ချက် ။ သဘောတူညီချက် ။ စွဲစိတ်ကိစ္စတစ်ခု ပါဝင်ရမည်။

ရည်ရွယ်ချက်

- ၁။ ကျေးဇူးအပ်စွာ စောင့်ကြည့်ရေးမှူးချုပ်၏ နာမည်ဖြင့် စောင့်ကြည့်ရေးမှူးချုပ်
- ၂။ စီမံကိန်း၊ စောင့်ကြည့်ရေးမှူးချုပ်၏ နာမည်ဖြင့် စောင့်ကြည့်ရေးမှူးချုပ်
- ၃။ ကျေးဇူးအပ်စွာ ဖြစ်စေရေးမှူးချုပ်၏ နာမည်ဖြင့် စောင့်ကြည့်ရေးမှူးချုပ်

ဆွေးနွေးချက်များ -

- ၁။ စောင့်ကြည့်ရေးမှူးချုပ်၏ နာမည်ဖြင့် စောင့်ကြည့်ရေးမှူးချုပ်၏ နာမည်ဖြင့် စောင့်ကြည့်ရေးမှူးချုပ်
- စောင့်ကြည့်ရေးမှူးချုပ်၏ နာမည်ဖြင့် စောင့်ကြည့်ရေးမှူးချုပ်
- စောင့်ကြည့်ရေးမှူးချုပ်၏ နာမည်ဖြင့် စောင့်ကြည့်ရေးမှူးချုပ်
- စောင့်ကြည့်ရေးမှူးချုပ်၏ နာမည်ဖြင့် စောင့်ကြည့်ရေးမှူးချုပ်
- ၂။ ကျေးဇူးအပ်စွာ ကျေးဇူးအပ်စွာ ဖြစ်စေရေးမှူးချုပ်၏ နာမည်ဖြင့် စောင့်ကြည့်ရေးမှူးချုပ်
- ကျေးဇူးအပ်စွာ စောင့်ကြည့်ရေးမှူးချုပ်၏ နာမည်ဖြင့် စောင့်ကြည့်ရေးမှူးချုပ်



ဆုံးဖြတ်ချက်များ

- ၁။ ကျေးဇူးပြုပါက ဗဟိုအဖွဲ့ဝင်များနှင့် အဖွဲ့ဝင်များ၏ အဖွဲ့ဝင်များကို အဖွဲ့ဝင်များအဖြစ် ခန့်အပ်ရန်
- ၂။ အဖွဲ့ဝင်များ၏ အဖွဲ့ဝင်များအဖြစ် ခန့်အပ်ရန်
- ၃။ အဖွဲ့ဝင်များ၏ အဖွဲ့ဝင်များအဖြစ် ခန့်အပ်ရန်
- ၄။ အဖွဲ့ဝင်များ၏ အဖွဲ့ဝင်များအဖြစ် ခန့်အပ်ရန်

သဘောတူညီချက်များ

- ၁။ မြန်မာနိုင်ငံတော်အစိုးရက အဖွဲ့ဝင်များအဖြစ် ခန့်အပ်ရန်
- ၂။ အဖွဲ့ဝင်များ၏ အဖွဲ့ဝင်များအဖြစ် ခန့်အပ်ရန်
- ၃။ အဖွဲ့ဝင်များ၏ အဖွဲ့ဝင်များအဖြစ် ခန့်အပ်ရန်
- ၄။ အဖွဲ့ဝင်များ၏ အဖွဲ့ဝင်များအဖြစ် ခန့်အပ်ရန်

ပြုစုရေးဆွဲသူ
 ဦးကျော်စွာ
 ဦးကျော်စွာ
 C-F



၁၅။ ကဏ္ဍအလိုက် အခက်အခဲမှတ်တမ်း

နောက်ဆက်တွဲ(၄) ကြားနားသော အပိုင်းများအတွက် ဦးစားပေးဖွဲ့ ဖြစ်ရေးလုပ်ငန်းစဉ် အနစ်ရှင် နဂ: ခုန့်: ကျေးဇူးတင်
 ပူးပေါင်းသည် VPSC တွင်ထားရှိရပါမည်။ အခြားဌာနများနှင့် ညှိနှိုင်းရန်အတွက် မိတ္တူအား TPIC သို့ ပို့ရပါမည်။
 MIS data အနေဖြင့် သွင်းရန်မလိုအပ်ပါ။

| အဆင့် | လုပ်ငန်း | မည်သူဦးစားပေးမလဲ | ကျေးဇူးပြုတာဝန်ခံသူ (သို့) အုပ်စု | ပြင်ပမှမည်သူ ထောက်ပံ့ မလဲ |
|------------------------------------|---|--|-----------------------------------|---------------------------|
| အခြေခံအဆောက်အအုံ | ၁ ကျေးဇူးတင်: မဆောင် | <input checked="" type="checkbox"/> ကျေး <input type="checkbox"/> မ | | |
| | ၂ စာသင်ကျောင်း: ၅၂၆၆ | <input checked="" type="checkbox"/> ကျေး <input type="checkbox"/> မ | | |
| | ၃ မူကြို ကျောင်း: ၁၁၆ | <input checked="" type="checkbox"/> ကျေး <input type="checkbox"/> မ | | |
| | ၄ ကားကစားကွင်း: | <input checked="" type="checkbox"/> ကျေး <input type="checkbox"/> မ | | |
| | ၅ ရွာတွင်း လမ်း: ၅, ၆၆ | <input checked="" type="checkbox"/> ကျေး <input type="checkbox"/> မ | | |
| အသက်မွေးဝမ်းကျောင်း/ စိုက်ပျိုးရေး | ၁ စိုက်ပျိုးရေး (ငှက်ပျားပညာ/ မျိုးပျိုး) | <input checked="" type="checkbox"/> ကျေး <input type="checkbox"/> မ | | |
| | ၂ စိုက်ပျိုးရေး ကျေးဇူးတင်: | <input checked="" type="checkbox"/> ကျေး <input type="checkbox"/> မ | | |
| | ၃ မွေးမြူရေး (ကောက်ပဲစိမ်း): | <input checked="" type="checkbox"/> ကျေး <input type="checkbox"/> မ | | |
| | ၄ ကောက်မွေးဝမ်း: စေ့စပ် ပညာ | <input checked="" type="checkbox"/> ကျေး <input type="checkbox"/> မ | | |
| | ၅ ကိုယ်တိုင် မူကြိုပျိုးစေ့စပ်: | <input checked="" type="checkbox"/> ကျေး <input type="checkbox"/> မ | | |
| ကျန်းမာရေးနှင့် အဟာရ | ၁ ကျန်းမာရေးဆရာဝန် ၁ | <input checked="" type="checkbox"/> ကျေး <input type="checkbox"/> မ | | |
| | ၂ ဆေးဝါးထောက်ပံ့ရေး | <input checked="" type="checkbox"/> ကျေး <input type="checkbox"/> မ | | |
| | ၃ | <input type="checkbox"/> ကျေး <input type="checkbox"/> မ | | |
| | ၄ | <input type="checkbox"/> ကျေး <input type="checkbox"/> မ | | |
| | ၅ | <input type="checkbox"/> ကျေး <input type="checkbox"/> မ | | |
| ပညာရေး | ၁ စာသင်ကျောင်း ပါဂီကော့ | <input checked="" type="checkbox"/> ကျေး <input type="checkbox"/> မ | | |
| | ၂ ကားကစားပစ္စည်း: | <input checked="" type="checkbox"/> ကျေး <input type="checkbox"/> မ | | |
| | ၃ သင်တန်းကူပစ္စည်းများ: | <input checked="" type="checkbox"/> ကျေး <input type="checkbox"/> မ | | |
| | ၄ ကျောင်း အားပေးပစ္စည်း | <input checked="" type="checkbox"/> ကျေး <input type="checkbox"/> မ | | |
| | ၅ | <input type="checkbox"/> ကျေး <input type="checkbox"/> မ | | |
| အခြား | ၁ ရေအေးစနစ်: | <input checked="" type="checkbox"/> ကျေး <input type="checkbox"/> မ | | |
| | ၂ အက်ကြွစေရေး: | <input checked="" type="checkbox"/> ကျေး <input type="checkbox"/> မ | | |
| | ၃ အောက်ပိုင်း: | <input checked="" type="checkbox"/> ကျေး <input type="checkbox"/> မ | | |
| | ၄ | <input type="checkbox"/> ကျေး <input type="checkbox"/> မ | | |
| | ၅ | <input type="checkbox"/> ကျေး <input type="checkbox"/> မ | | |



၁၆။ ကျေးရွာဖွံ့ဖြိုးရေးစီမံချက်အရည်အသွေးထိန်းချုပ်မှု (Checklist for VDP)

| | | | |
|---------------|---------|-------------------|-------------------------------|
| ထိန်းချုပ်သူ- | ရက်စွဲ- | ရွာ- မြို့နယ်- | VDP ရက်စွဲ- ကျေးရွာအုပ်စု- |
|---------------|---------|-------------------|-------------------------------|

(၁) VDP စာရွက်စာတမ်းပြီးဆုံးမှုကို စစ်ဆေးပါ။ (OM အရ)

- မျက်နှာဖုံး (အဖုံး)
- မာတိကာ
- ကျေးရွာအခြေခံ Data
- PSA အကျဉ်းချုပ်နှင့် PRA လုပ်ငန်းစဉ်
- အမျိုးသား/အမျိုးသမီးအဖွဲ့များ၏ အခက်အခဲများ
- ကျေးရွာမျှော်မှန်းချက် (ဆွေးနွေးချက်ရလဒ်)
- အမျိုးသား/အမျိုးသမီးအဖွဲ့များသဘောတူထားသည့် နောင်လေးနှစ်အတွက် ဦးစားပေးလုပ်ငန်းများစာရင်း (အခြေခံအဆောက်အအုံ၊ အသက်မွေးမှု၊ ပညာရေး၊ လူမှုရေးထိန်းသိမ်းမှု....)

နောက်ဆက်တွဲများ-

- လူမှုရေးအကဲဖြတ်မှု စာရွက်စာတမ်းခါတ်ပုံနှင့် PRA လုပ်ငန်းစဉ် (ဖြစ်နိုင်လျှင်)၊ မြေပုံများ ပါရမည်၊ စည်းစိမ်ပိုင်ဆိုင်မှုအဆင့်၊ venn ပုံ...
- ကျေးရွာစီမံကိန်းရေးဆွဲရေးအစည်းအဝေးမိတ္တူ
- ကျေးရွာ၏အချက်အလက် (PC 1 ပုံစံ)
- ကျေးရွာမျှော်မှန်းချက်

(၂) လူမှုရေးအကဲဖြတ်မှုအရည်အသွေးနှင့် VDP စစ်ဆေးပါ။

- VDP တွင်ပါဝင်သောဦးရေ (အမျိုးသား/အမျိုးသမီး)-
- လူမှုရေးအကဲဖြတ်မှုအရည်အသွေးနှင့် VDP အတွက် ရက်ပေါင်း-
- PRA ပစ္စည်းများ အသုံးပြုသည့် အရေအတွက်-
- ပါဝင်သောဦးရေနှင့် လုပ်ငန်းများ မှတ်တမ်းတင်ခြင်း (အစည်းအဝေးမှတ်တမ်း၊ အဖွဲ့ခါတ်ပုံ၊ တိုင်းရင်းသားအနည်းစုနှင့် ထိခိုက်လွယ်သော အဖွဲ့များ)
 - အလွန်ကောင်း
 - ကောင်း
 - ညံ့
- လုပ်ငန်းများ မှတ်တမ်းတင်ခြင်းနှင့် အမျိုးသမီးအဖွဲ့အစည်းအဝေး၏ရလဒ် အားခွဲခြားပေးထားသလား။
 - ရှိ
 - မရှိ
- စီမံကိန်းအရေအတွက် (အမျိုးသား/အမျိုးသမီးရွေးချယ်မှုအရေအတွက်)-

PRAနှင့်သက်ဆိုင်သောအခြား စီမံကိန်းအရေအတွက် (အမျိုးသား/အမျိုးသမီးရွေးချယ်မှုအရေအတွက်)-