

ပြည်ထောင်စုသမ္မတ မြန်မာနိုင်ငံတော်  
စိုက်ပျိုးရေး၊ မွေးမြူရေးနှင့် ဆည်မြောင်းဝန်ကြီးဌာန  
ကျေးလက်ဒေသဖွံ့ဖြိုးတိုးတက်ရေး ဦးစီးဌာန  
နွားထိုးကြီးမြို့နယ်



လူထုဗဟိုပြုစီမံကိန်း ( စတုတ္ထနှစ်စက်ဝန်း )



Village Development Plan (VDP)  
နရွဲတောကျေးရွာ၊ ဒေါင့်ဘိုးအုပ်စု

မာတိကာ

- ၁။ မြို့နယ်မြေပုံ
- ၂။ ကျေးရွာမြေပုံ (တည်နေရာ)
- ၃။ အုပ်စုတွင်ပါဝင်သော ကျေးရွာများစာရင်း
- ၄။ ကျေးရွာအခြေခံအချက်အလက်များ (ကျေးရွာသမိုင်းကြောင်း)
- ၅။ လူထုပူးပေါင်းပါဝင်သော လူမှုဆန်းစစ်ခြင်းနှင့် အကဲဖြတ်ခြင်း လုပ်ငန်းစဉ် (PSA/PRA) အကျဉ်းချုပ်ဇယား။
- ၆။ ကျေးရွာဖွံ့ဖြိုးရေးအစီအစဉ်အတွက် အသုံးပြုခဲ့သော PRA tools များနှင့် တစ်ခုချင်းစီအတွက် သုံးသပ်ချက်များ။
- ၇။ ကော်မတီဝင်များ ရွေးချယ်ခြင်းနှင့် ကျေးရွာဖွံ့ဖြိုးမှုအစီအစဉ် ဆောင်ရွက်မှု မှတ်တမ်းခါတ်ပုံများ။
- ၈။ ကျေးရွာကော်မတီဖွဲ့စည်းပုံ
- ၉။ ကျေးရွာကော်မတီဝင်စာရင်း
- ၁၀။ ပထမနှစ်စက်ဝန်း၊ကျေးရွာအချက်အလက် (ပုံစံ - ၁)
- ၁၁။ ဒုတိယနှစ်စက်ဝန်း၊ကျေးရွာအချက်အလက် (ပုံစံ - ၁)
- ၁၂။ တတိယနှစ်စက်ဝန်း၊ကျေးရွာအချက်အလက် (ပုံစံ - ၁)
- ၁၃။ စတုတ္ထနှစ်စက်ဝန်း၊ ကျေးရွာအချက်အလက် (ပုံစံ - ၁)
- ၁၄။ ပထမနှစ်စက်ဝန်း၊စီမံကိန်းစက်ဝန်းအချိန်ဇယား (ပုံစံ - ၂)
- ၁၅။ ဒုတိယနှစ်စက်ဝန်း၊စီမံကိန်းစက်ဝန်းအချိန်ဇယား (ပုံစံ - ၂)
- ၁၆။ တတိယနှစ်စက်ဝန်း၊စီမံကိန်းစက်ဝန်းအချိန်ဇယား (ပုံစံ - ၂)
- ၁၇။ စတုတ္ထနှစ်စက်ဝန်း၊စီမံကိန်းစက်ဝန်းအချိန်ဇယား (ပုံစံ - ၂)
- ၁၈။ ပထမနှစ်စက်ဝန်း၊ကျေးရွာဖွံ့ဖြိုးရေး ဦးစားပေး အစီအစဉ် (ပုံစံ - ၃)
- ၁၉။ ဒုတိယနှစ်စက်ဝန်း၊ကျေးရွာဖွံ့ဖြိုးရေး ဦးစားပေး အစီအစဉ် (ပုံစံ - ၃)
- ၂၀။ တတိယနှစ်စက်ဝန်း၊ကျေးရွာဖွံ့ဖြိုးရေး ဦးစားပေး အစီအစဉ် (ပုံစံ - ၃)
- ၂၁။ စတုတ္ထနှစ်စက်ဝန်း၊ကျေးရွာဖွံ့ဖြိုးရေး ဦးစားပေး အစီအစဉ် (ပုံစံ - ၃)
- ၂၂။ အစည်းအဝေးမှတ်တမ်းများ။
- ၂၃။ ကဏ္ဍအလိုက် ဦးစားပေး ဖွံ့ဖြိုးရေးလုပ်ငန်းစဉ်များ

၁။ မြို့နယ်မြေပုံ

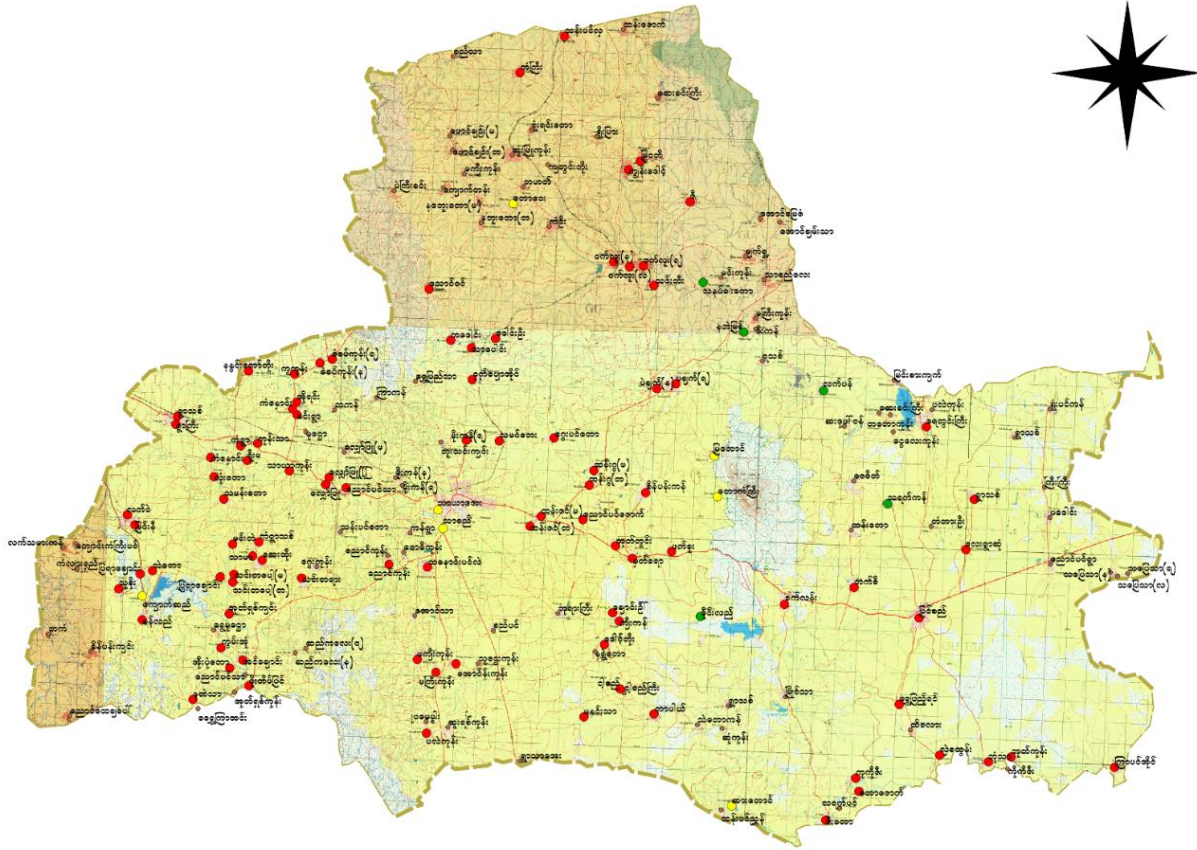

၂။ ကျေးရွာမြေပုံ (တည်နေရာ)

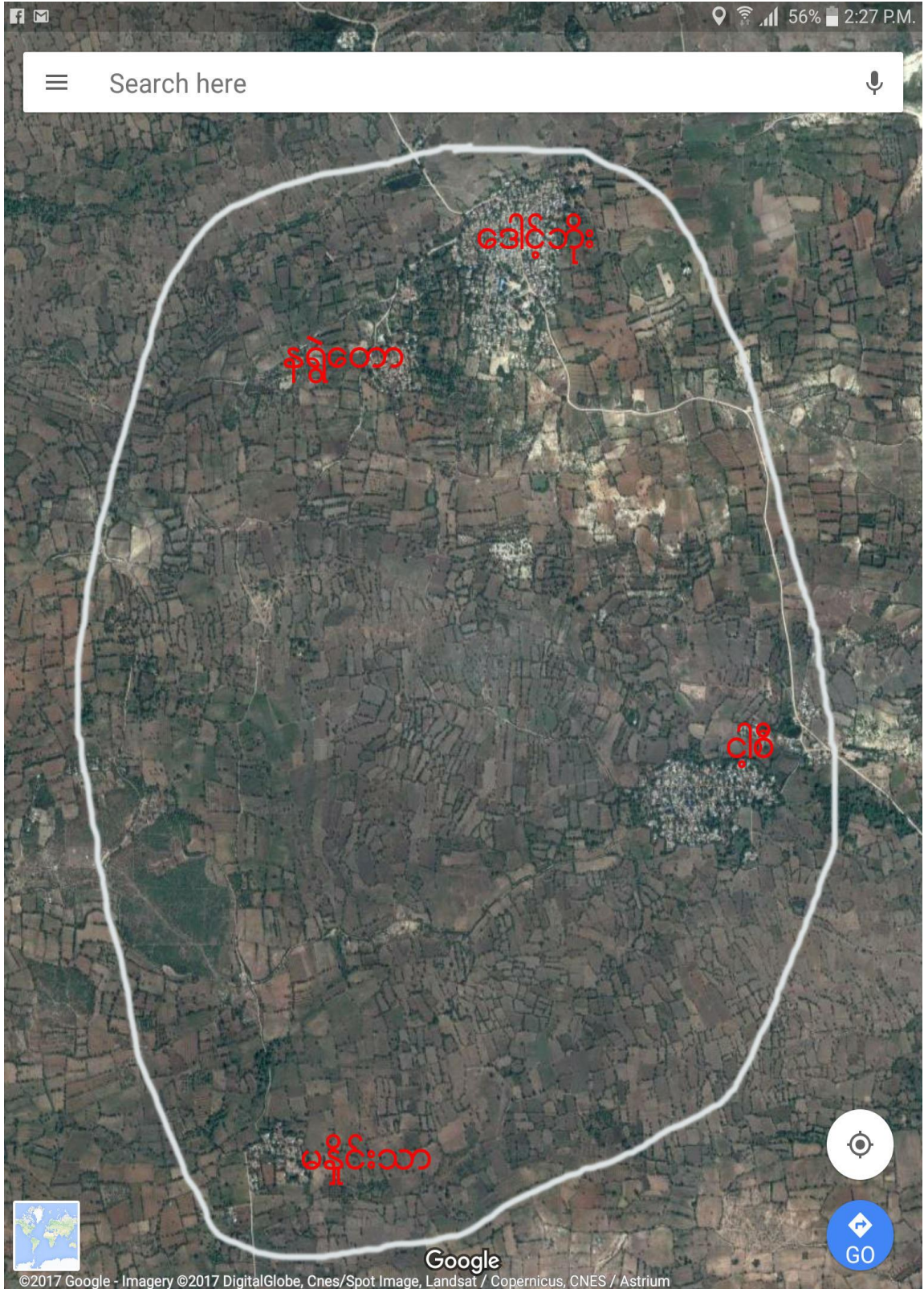

တည်နေရာ မြောက်လတ္တီကျု : ၂၁.၃၃ နှင့် အရှေ့လောင်ဂျီကျု : ၉၅.၇၂

၃။ အုပ်စုတွင် ပါဝင်သော ကျေးရွာစာရင်း

စဉ်	ကျေးရွာအုပ်စုအမည်	ကျေးရွာအမည်	အိမ်ထောင်စု	ကျားစုစုပေါင်း	မစုစုပေါင်း	လူမျိုးစုများ
၁	ဒေါင့်ဘိုး	ဒေါင့်ဘိုး	၃၇၇	၇၆၂	၉၄၂	ဗမာ
၂		နရွဲတော	၇၀	၁၅၀	၁၅၂	ဗမာ
၃		ငါ့စည်	၂၄၁	၅၁၄	၅၆၀	ဗမာ
၄		မနိုင်းသာ	၄၂	၉၇	၁၀၁	ဗမာ

၄။ ကျေးရွာအခြေခံအချက်အလက်များ

ကျေးရွာအခြေခံအချက်အလက်များ

ကျေးရွာ - နဂါးတော

နဂါးတောကျေးရွာသည် မန္တလေး-မြင်းခြံအမြန်ကားလမ်းမကြီးနှင့် တောင်တက်တွင်း (၄) မိုင်ခန့်၊ တည်ရှိပါသည်။ လမ်းမန်းဆက်ထွက်ရေ အေးစေ့ထားမှာ ကောင်းမွန်ပါသည်။ နဂါးတောကျေးရွာသည် ဖိပ်တောင်စု (၇၀) ဖြစ်၊ လူဦးရေအရေအတွက် အမျိုးသား (၁၅၀) ဦးနှင့် အမျိုးသမီး (၁၅၂) ဦး၊ စုစုပေါင်း (၃၀၂) ဦး ရှိပါသည်။ ကျေးရွာတွင် အောက်ပါ အချက်များမှာ တောင်ပတ်ပတ်လမ်းနှင့် တစ်မိုင်တစ်ပိုင်း မြွေဖြူရေအိုင်များ၊ လက်မုှုအိုင်များ၊ အိုင်ကြီးကြီး၊ အထက်မြွေကြီးကြီးပါသည်။

ကျေးရွာတွင် အခြေခံပညာမူလတန်းကျောင်း၊ ရှိသောကြောင့် မူလတန်းအထိနှင့် အထက်တန်းအထိရှိသည်။ ဝါးဖြူပေးစေ့ပိုင်ပါသည်။ ကျန်းမာရေးအဖွဲ့ဖြင့် ဖြန့်ဖြူးပေးရောက်ရသည်။ ကျန်းမာရေးအတွက် အဆင်မပြေပါ။ အိုင်ကြီးကြီးကြောင့် ကျေးလက်ကျန်းမာရေးပြုနည်း ဖွဲ့စည်းပေးစေ့ပိုင်ပါသည်။

၅။ လူထုပူးပေါင်းပါဝင်သော လူမှုဆန်းစစ်ခြင်းနှင့် အကဲဖြတ်ခြင်း လုပ်ငန်းစဉ်  
(PSA/PRA) အကျဉ်းချုပ်

စဉ်	အကြောင်းအရာ	ရက်စွဲ	ဦးတည်အုပ်စု	တက်ရောက်သူ			အဓိက ဆွေးနွေးချက်များ
				ကျား	မ	ပေါင်း	
၁	လူမှုစီးပွားအဆင့် သတ်မှတ်ခြင်း (Wealth Ranking)	၂၂-၉-၁၉	ချမ်းသာ၊ အလယ်၊ နွမ်းပါး၊ အနွမ်းပါးဆုံး	၃	၃	၆	ကျေးရွာလူမှုစီးပွား၊ အုပ်စုများ ခွဲခြားသတ်မှတ်နိုင်ရေးအတွက် အခြေခံစံနှုန်းများ သတ်မှတ်ခြင်း
၂	ရာသီခွင်ပြ ပြက္ခဒိန် ( Seasonal Calendar)	၂၂-၉-၁၉	စေတနာ့ဝန်ထမ်း ကျေးရွာလူထု	၃	၈	၆	ရာသီဥတု၊ စိုက်ပျိုးသီးနှံများ၊ နေ့စားလုပ်ငန်းများ၊ မွေးမြူရေးလုပ်ငန်းများ၊ အစားအစာရရှိမှုများနှင့် ပွဲတော်များ
၃	ကျေးရွာလူမှုရေးပြနှင့် သယံဇာတပြ မြေပုံ (Social map/ Resource map)	၂၂-၉-၁၉	စေတနာ့ဝန်ထမ်း ကျေးရွာလူထု	၆	၃	၉	အိမ်များ၊ အခြေခံ အဆောက်အအုံများ၊ လမ်းပန်းဆက်သွယ်ရေး၊ လယ်ယာမြေများ၊ မြစ်ချောင်းများ
၄	အဖွဲ့အစည်း ချိတ်ဆက်မှု (Venn Diagram)	၂၂-၉-၁၉	ကျေးရွာလူထု ရပ်မိရပ်ဖ	၇	၃	၉	ကျေးရွာတွင်းရှိ အဖွဲ့အစည်းများ မည်သို့သောလုပ်ငန်းများ အတွက် မည်သည့်အဖွဲ့များ ချိတ်ဆက်လုပ်ကိုင်မှု
၅	ပင့်ကူအိမ် ကွန်ယက် (Spider Web)	၂၂-၉-၁၉	အမျိုးသား/ အမျိုးသမီး	၇	၃	၉	အမျိုးသားနှင့် အမျိုးသမီးများ တန်းတူအခွင့်အရေး ရရှိမှုနှင့် မရရှိသည့် အကြောင်းအရင်းများ
၆	အမျိုးသား/ အမျိုးသမီး သုံးစွဲမှုနှင့် ထိန်းချုပ်မှုပြဇယား	၂၂-၉-၁၉	ရပ်မိရပ်ဖ၊ လူငယ်အုပ်စု ( အမျိုးသား/ အမျိုးသမီး) ပေါင်း	၇	၃	၉	အမျိုးသား/ အမျိုးသမီးတို့၏ အရင်းအမြစ်အပေါ် မည်သူက ပို၍ အသုံးပြုနေကြသည်ကို ဖော်ထုတ်ခြင်း။

၆။ ကျေးရွာဖွံ့ဖြိုးရေးအစီအစဉ်အတွက် အသုံးပြုခဲ့သော PRA tools များနှင့် တစ်ခုချင်းစီ အတွက် သုံးသပ်ချက်များ

(က)ကျေးရွာ၏ လူမှုစီးပွားအဆင့် သတ်မှတ်ခြင်း။ ( Wealth Ranking )

ကျေးရွာ - နမူနာ		အုပ်စု - ဒေါ်ဇွဲဝင်း	
		အိမ်ထောင်စု	ရာခိုင်နှုန်း
စဉ်	အဆင့်သတ်မှတ်ချက်	ပိုမိုဆိုင်ရာ	
၁။	ချမ်းသာ	ဆိုင်ကယ်၊ ရေကန်၊ နွားစာစဉ်းစက်၊ လယ်ယာမြေပေါများ၊ လှည်း၊ နွား	၁၀ ၁၅ %
၂။	အလယ်အလတ်	မြေယာနည်း၊ နွား၊ ဆိုင်ကယ်၊ လှည်း	၂၅ ၃၆ %
၃။	အင်းရဲ	ဆိုင်ကယ်၊ လက်ယှပ်လက်စား၊ မြေယာလေး	၃၀ ၄၃ %
၄။	အားနည်းဆုံး	မြေ၊ လက်ယှပ်လက်စား	၅ ၇ %
၅။	အနည်းဆုံး		၇၀ ၁၀၀ %



ဆွေးနွေးဆန်းစစ်မှုရလဒ်

ပုစ္ဆာစနစ်ကြွယ်ဝမှု

ဆွေးနွေးခြင်း၊ နှိုင်းဆန်းစစ်ခြင်း

ကျေးဇူး - နှစ်တော်

ကျေးဇူးတင်စွာ အဖွဲ့ဆန်းစစ်ရာတွင် အိမ်ထောင်စု (၅) စု ဤပါဝင်ပြီး နှိုင်းပါးရှေ့ထုတ်အကြောင်းမှ နေ့စား၊ ကျောင်းအုပ်ငန်းများသာ အုပ်ကိုင် ရယူလာကြောင်း ပုံမှန်ဝင်ငွေမရှိခြင်း၊ အလုပ်အကိုင် အစွမ်းအင် အပြည့် ဖြစ်ခြင်းကြောင့် ဖြစ်ပါသည်။

အစီအစဉ်ရေးဆွဲရာတွင် ဆန်းစစ်ပါးရှေ့ထုတ်ကို စီမံကိန်းအုပ်ငန်း တွင် ပါဝင်လာစေရန် အစည်းအဝေးတက်စေခြင်း၊ ဆွေးနွေးဆုံးဖြတ်ချက် ချရာတွင်ပါဝင်စေခြင်း၊ လမ်းပြပြုခြင်း၊ စာကြည့်တိုက် ဖွဲ့စည်းခြင်း၊ ဆေးခန်း ဖွဲ့စည်းပေးခြင်းတို့ဖြင့် ဆန်းစစ်မှုကို လျော့ချနိုင်ပါသည်။ လက်အုပ် လက်စား အလုပ်သမားများအတွက် အလက်မွေးဝမ်းကျောင်းပေးခြင်း၊ အလုပ်အကိုင် အစွမ်းအင် ပေးခြင်းအားဖြင့် ဝင်ငွေတိုးပြီး ဆန်းစစ်မှုကို လျော့ချနိုင်မည် ဖြစ်ပါသည်။ (စက်ချုပ်ပေးခြင်း၊ လက်သမားပေးခြင်း၊ စိုက်ပျိုးရေးပေးခြင်း)။ ဆန်းစစ်မှုများကို စီမံကိန်းအုပ်ငန်းတွင် ပါဝင်အုပ်ကိုင် စေခြင်းဖြင့် ထိရောက်စေပါသည်။



# ရာသီခွင်ပြ ပြက္ခဒိန်နှင့် သုံးသပ်ခြင်း

## ရာသီခွင်ပြပြက္ခဒိန်နှင့် ဆန်းစစ်ဖြုတ်ရှင်း

ကျေးဇူး - နန္ဒီတော

တစ်ခုခု၊ ကဆုန်၊ ဖုပုန်၊ လများတွင် ရာသီဥတုသာယာပါး၊  
ကဆုန်၊ ဝါဆို၊ ဝါခေါင် လများတွင် နှစ်၊ မြေပဲ၊ စပါး၊ ငြောဇီ၊ တို့ကို  
စိုက်ပျိုးသည်။ အာဇီက အာဝက်မွေးထမ်း၊ ငြောဇီ၊ လှုပ်ဖမ်းမှာ တောင်ယူ  
ကို အဓိကထား လုပ်ကိုင်ပါသည်။ တခြားဝင်ငွေအဖေဖေ၊ မရဲစိုက်၊ တခြား  
မြို့များပင်၊ ယွားရောက်လုပ်ကိုင်ပါသည်။ အမျိုးသားလုပ်အားခ (၄၀၀၀/-)  
အမျိုးသမီးလုပ်အားခ (၂၀၀၀/-) ရရှိပါသည်။ ထောက်ပံ့ရေးမှာ လုံအောက်  
ရှိတာ ရရှိပါသည်။ သီးနှံပေါ်၊ ဈေးကောင်းမှာသာ ဝင်ငွေများပါသည်။  
ပထမဦးစွာ၊ တစ်ခေါင်းနှစ်လများတွင် ကျန်းမာရေး၊ အာဇီကများပါသည်။  
စိမ်းကန်လှုပ်ဖမ်းကို တောင်ယူပတ်စီ၊ နှစ်တွင် အစာအဖြစ်ပါသည်။



ကျေးရွာလူမှုရေးအရင်းအမြစ်ပြ မြေပုံ သုံးသပ်ချက်

ကျေးရွာသူများအားဖော်ပြပေးရန်အတွက်

ကျေးရွာ - ဖုန်းတော်

အဓိကအုပ်စုအဖြစ် စိုက်ပျိုးရေးကို အဓိကထား လုပ်ကိုင်ပါသည်။  
လုပ်ကိုင်စားသောက်ကြရန် လယ်ယာမြေပေါ်ပါသည်။ မြေ(၆)၆၅၅ ဧက  
ယာ ရှိပါသည်။ ကျေးရွာတွင် ဘီးခြားနေ အဖွဲ့အစည်းမရှိပါ။ တခြား  
မြို့များသို့ ရောင်းချရေးလုပ်ငန်းအား အဓိကထား လုပ်ကိုင်  
အဖွဲ့အစည်း၊ ရွာပေါ်၊ ဒီဇီ၊ မြား၊ ကြံတို့ရှိပါသည်။ ကျေးရွာအတွင်း  
လမ်းများ ဆိုအပ်ပါသည်။

တိုးတက်ရန်အတွက် ဆေးခန်း၊ အစည်းအဝေး၊ မြို့လူမှုအဖွဲ့အစည်း  
စနစ်များ ဆိုအပ်ပါသည်။



ဆွေးနွေးဆန်းစစ်မှုရလဒ်

ဖာဖွဲ့၊ ဇာတည်း၊ ချိတ်ဆက်မှု၊ ဖြည့်စုံပေးထား  
ကျေးဇူးပြုကာ နှိပ်စက်၊ ထပ်ချက်

ကျေးဇူး - ၃၅ ရွာ

ကျေးဇူးတို့ ချစ်ချစ်ရေး၊ မှားယွင်းသည် ဖာဖွဲ့ထည့်သည်။ ကျေးဇူး  
ဖာဖွဲ့တို့ လူငယ်ဖာဖွဲ့၊ ရုပ်စံရည်၊ ပညာကာ၊ ဖာဖွဲ့၊ ဝေဖန်၊ ရေးရာ၊  
ကျေးဇူးကော်မတီ ဖာဖွဲ့များ ဖြည့်စုံသည်။ ရုပ်စံရည်၊ လူငယ်ဖာဖွဲ့များသည်  
ကျေးဇူး သာရေး၊ နာရေး၊ လုပ်ငန်းများတွင် ဖာဖွဲ့ဖြင့် ဖာဖွဲ့ဆုံး ဖြစ်ပါသည်။  
ပညာရေး၊ မှား၊ နှိပ်၊ ကျေးဇူးကော်မတီဖာဖွဲ့သည် ကျေးဇူး နှင့် ကျေးဇူး၊  
ကျေးဇူးသား များ၏ ပညာရေးကဏ္ဍများတွင် ချိတ်ဆက်လုပ်ဆောင်ပါသည်။  
ရွာဖာဖွဲ့တို့ ပညာကာ၊ ဖာဖွဲ့သည် ဖာဖွဲ့၊ ဝေဖန်၊ ဝေဖန်ဖာဖွဲ့ဖြစ်သည်။  
လူငယ်ပညာဖြည့်စုံရေး၊ နှိပ်၊ မြို့၊ နယ်ကျေးလက်ဒေသဖွံ့ဖြိုးတိုးတက်  
ရေးဦးစီးဌာန တို့ဖာဖွဲ့သည် ကျေးဇူး၏ ဖာဖွဲ့ထည့်ထား ဖာဖွဲ့  
ဖာဆောက်ဖာဖွဲ့ နှိပ်၊ ရုပ်စံရည်ဆိုင်ရာ၊ စိတ်ပိုင်းဆိုင်ရာ တိုးတက်ရေးတို့  
ဖာဖွဲ့ ဖာဖွဲ့ဖြင့် ဖာဖွဲ့ဖြစ်ပါသည်။

(၁)ပင့်ကူအိမ်သုံးသပ်ချက်

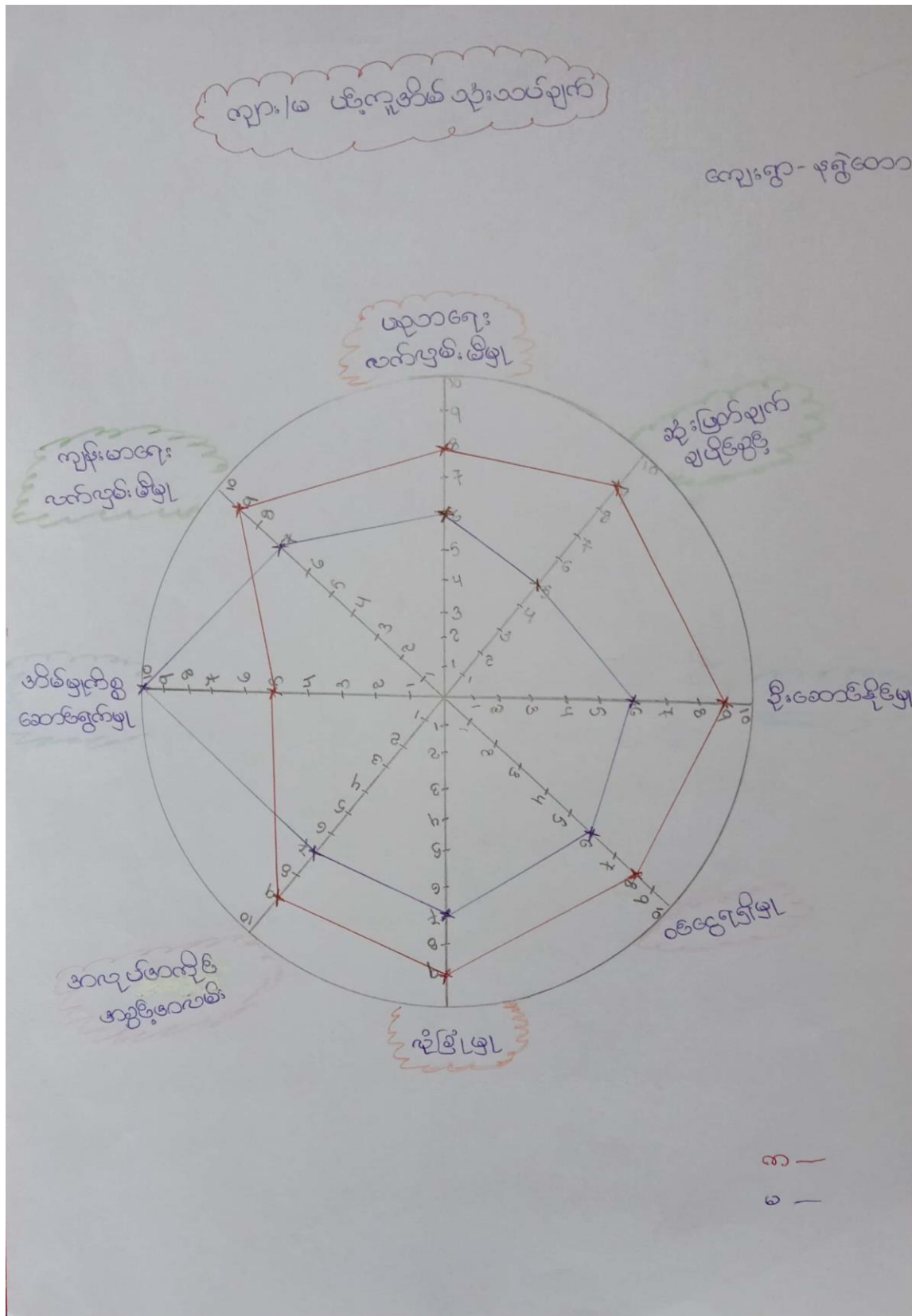



အမျိုးသား အမျိုးသမီး ပင့်ကူအိမ် သုံးသပ်ခြင်း

ကျား၊မ ယို့ကူအိမ်

ဆွေးနွေးခြင်း နှင့် သုံးသပ်ချက်

ကျေးဇူး-နဒွဲတော

ယဉာဇေးလက် ဗျမ်းမိမ္မာ၊ ဆုံးဖြတ်ချက်မျှတစွင့်၊ ဦးဆောင်နိုင်ဖွယ်၊

ဝင်ငွေရရှိဖွယ်၊ လုံခြုံဖွယ်၊ အပျော်အကဲခိုအစွဲဖို့အလမ်း၊ နှစ် ကျန် မာရေး  
လက်ဗျမ်းမိမ္မာ ဝိညာဉ် အမျိုးသမီးများက တားနည်းပြီး အမျိုးသားများ  
က အများဆုံးဖြစ်ပါသည်။ အိမ်ခြံမြေကွဲပြားစွာ အမျိုးသမီးများကများပြီး  
အမျိုးသားများက နည်းပါသည်။ ထိုသို့ အမျိုးသမီးများသည် အခြားကလေး  
များတွင် ပါဝင်ဖွယ် နည်းရခြင်းမှာ အိမ်ထဲတွင်သာ အမျိုးကုန်ပြီး မဟုတ်ဘဲ  
မရှိသောကြောင့် ဖြစ်ပါသည်။

ထို့ကြောင့် အမျိုးသမီးများသည် အိမ်ထဲတွင်မနေဘဲ အမျိုးသား  
များနည်းတူ ဆုံးဖြတ်နိုင်ဖွယ် မိမိကိုယ်ကို ယုံကြည်စွာထားပြီး ဆောင်ရွက်  
ရန် မိမိသည်အပိုင် အမျိုးသားများနည်းတူ လုပ်ကိုင်နိုင်ကြောင်း  
ဆွေးနွေးသုံးသပ်ခဲ့ပါသည်။

(စ)သုံးစွဲမှုနှင့် ထိန်းချုပ်မှုပြဇယား

ကျား၊မ အခြားအဖြစ် ထိန်းချုပ်မှုနှင့် သုံးစွဲမှုပုံစံ				
ကျော့ရွာ - နရွဲထော				
အခြားအဖြစ်အပုံစံ				
ကျား	မ	(ကျား၊မ)	ကျား	မ
<ul style="list-style-type: none"> <li>ပွဲစဉ်</li> <li>နွား</li> <li>ခါး</li> <li>ပုစွန်</li> <li>နွားစာစပါးစက်</li> <li>ဆိုင်ကယ်</li> <li>ဒဂို</li> <li>TV</li> <li>ဂျော့စီ</li> </ul>	<ul style="list-style-type: none"> <li>အသံချပ်စက်</li> <li>ပယ်ကန်</li> <li>လက်ထပ်ဂျော့</li> <li>အထပ်ပျော်စက်</li> </ul>	<ul style="list-style-type: none"> <li>ပွဲစဉ်</li> <li>နွား</li> <li>ခါး</li> <li>နွားစာစပါးစက်</li> <li>ဆိုင်ကယ်</li> <li>ဒဂို</li> <li>TV</li> <li>ဂျော့စီ</li> </ul>	<ul style="list-style-type: none"> <li>ပွဲစဉ်</li> <li>နွား</li> <li>ပုစွန်</li> <li>ဂျော့စီ</li> <li>TV</li> <li>နွားစာစပါးစက်</li> <li>ဆိုင်ကယ်</li> </ul>	<ul style="list-style-type: none"> <li>အသံချပ်စက်</li> <li>ပယ်ကန်</li> <li>လက်ထပ်ဂျော့</li> <li>အထပ်ပျော်စက်</li> </ul>

သုံးစွဲမှုနှင့် ထိန်းချုပ်မှု ဇယား နှင့် သုံးသပ်ချက်

ဇယား ၂၆ အရောင်းအဖြစ် သုံးစွဲမှုနှင့် ထိန်းချုပ်မှု ဖြန့်ခွဲခြင်း

ဆွေးနွေးခြင်းနှင့် သုံးသပ်ချက်

ကျေးဇူး - ဖုတ်တော

ဗုဒ္ဓ၊ နတ်၊ ခရီး၊ ထွန်းထွန်း၊ နတ်၊ စာအုပ်၊ စာ၊ ဆိုဗီယက်၊ ဖိတ်၊ TV၊

ရေတွင်း တို့ကို အမျိုးအစားများက သုံးစွဲပြီး အမျိုးအစားများက ထိန်းချုပ်  
ပစ္စည်း၊ အင်အားစွမ်း၊ ယက်ကန်၊ လက်ထက်တရား၊ အထက်ပျော်ထက် တို့ကို  
အမျိုးအစားများက သုံးစွဲပြီး အမျိုးအစားများက ထိန်းချုပ်ပါသည်။  
အရောင်းအဖြစ် သုံးစွဲမှုတွင် အမျိုးအစား/အမျိုးအစား တစ်ခုခု အစွဲအစား  
ရှိပါသည်။

အမျိုးအစားများသည် အမျိုးအစားများထက် အရောင်းအဖြစ် သုံးစွဲမှုနှင့်  
ထိန်းချုပ်မှုများ ဖြစ်ပေါ်ရာ အမျိုးအစားများသည် ရှေးရိုးစွဲအယူအဆ  
များကြောင့် မိမိကိုယ်ကို ယုံကြည်မှု မရှိခြင်းများ ရှိခဲ့ပါသည်။ အမျိုးအစားများ  
နှင့် အမျိုးအစားများ တစ်ခုခု ဖြစ်ပေါ်ရာတွင် အမျိုးအစားများက ကိစ္စအဝဝ  
တွင် တိုင်ကြားခြင်း၊ ဆုံးဖြတ်ချက်ချခြင်း တို့တွင် နေရာပေးဆောင်ပါသည်။

၇။ ကော်မတီဝင်များ ရွေးချယ်ခြင်းနှင့် မှတ်တမ်း ဓါတ်ပုံများ

ကျေးရွာဖွံ့ဖြိုးရေးအစဉ်ဆောင်ရွက်မှု



၈။ ကျေးရွာစီမံခန့်ခွဲမှုကော်မတီဖွဲ့စည်းပုံ

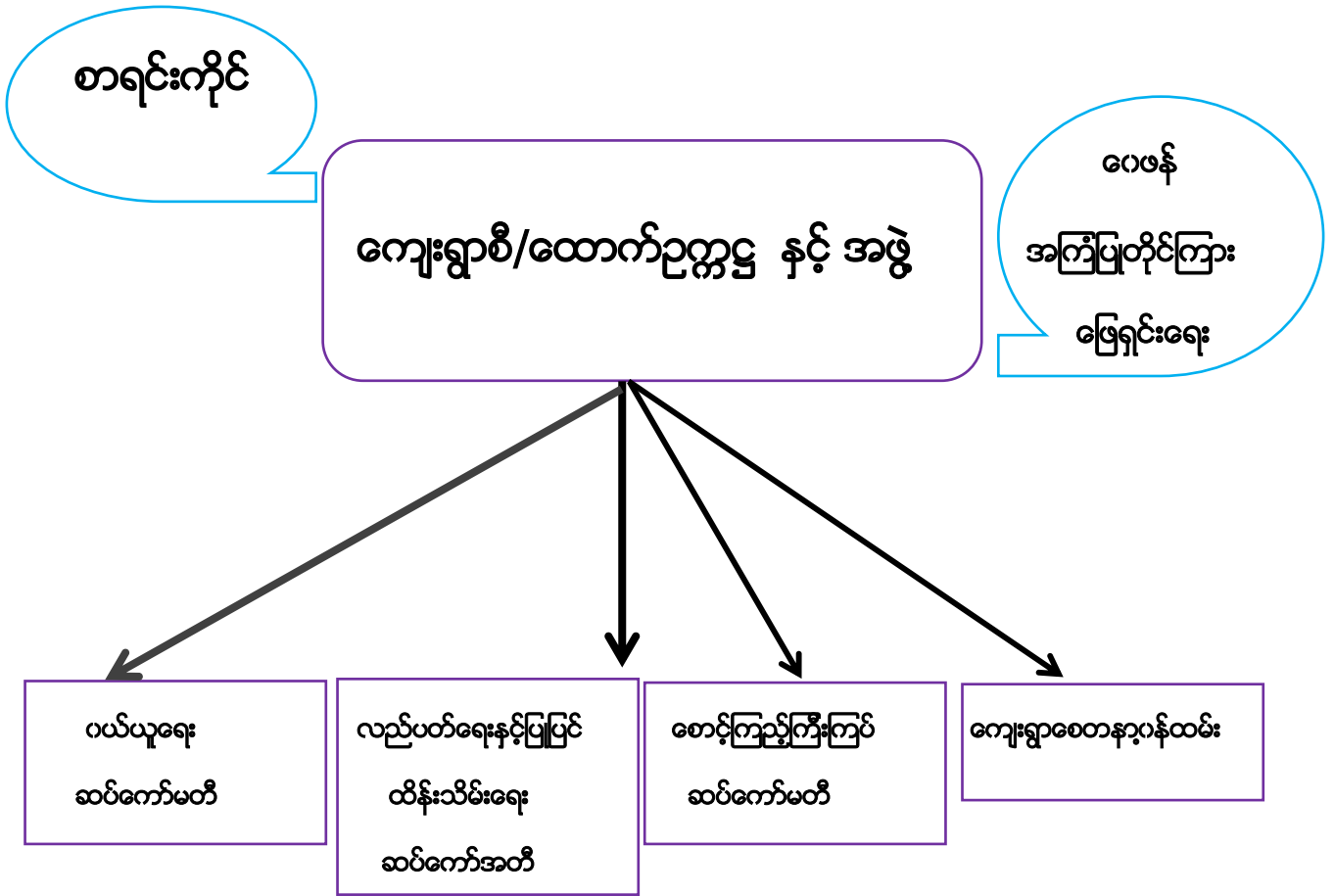

၉။ နန္ဒတောကျေးရွာကော်မတီဝင်များစာရင်း

ကျေးရွာ - နန္ဒတော

အုပ်စု - ဒေါ်ခင်အေး

စဉ်	အမည်	ရာထူး	မှန်းနံပါတ်
၁။	ဦးကျော်စိုး၊ ဦး	ဗွဲ့အုပ်စုအဖွဲ့ဝင်	၀၉-၇၉၃၈၆၀၈၆၆
၂။	ဒေါ်တင်ဆန်းပန်း	ဗွဲ့အုပ်စုအဖွဲ့ဝင်	၀၉-၇၈၀၇၀၉၀၆၂
၃။	ဦးကျော်စိုး	ယင်းအဖွဲ့အဖွဲ့ဝင်	၀၉-၇၈၂၇၃၇၀၃၃
၄။	ဒေါ်တင်ဆန်းပန်း	ယင်းအဖွဲ့အဖွဲ့ဝင်	၀၉-၇၈၂၇၃၇၀၃၃
၅။	ဦးကျော်စိုး	ယင်းအဖွဲ့အဖွဲ့ဝင်	၀၉-၆၆၂၇၇၇၂၃
၆။	ဒေါ်တင်ဆန်းပန်း	ယင်းအဖွဲ့အဖွဲ့ဝင်	၀၉-၆၉၉၀၈၈၂၄၈
၇။	ဒေါ်ခင်အေး	"	၀၉-၇၆၈၀၇၆၂၆၈
၈။	ဦးကျော်စိုး	"	၀၉-၇၈၂၇၃၇၀၃၃
၉။	ဦးကျော်စိုး	စောအောင်အောင်	၀၉-၄၂၆၆၅၅၇၇၀
၁၀။	ဦးကျော်စိုး	အောင်အောင်အောင်	၀၉-၈၅၅၂၇၇၃၀၅
၁၁။	ဒေါ်ခင်အေး	အောင်အောင်အောင်	၀၉-၇၉၀၇၃၅၆၅၇
၁၂။	ဒေါ်ခင်အေး	အောင်အောင်အောင်	၀၉-၇၈၅၈၂၈၂၀၀
၁၃။	ဦးကျော်စိုး	"	၀၉-၇၇၉၇၈၅၅၄
၁၄။	ဒေါ်ခင်အေး	ကျေးရွာအုပ်စုအဖွဲ့ဝင်	၀၉-၆၉၉၀၈၈၂၄၈

၁၀။ ပထမနှစ်စက်ဝန်းကျေးရွာအချက်အလက် (ပုံစံ -၁)

ပုံစံ - ၈ - ၁ ကျေးရွာအခြေခံအချက်အလက်များ (Form PC 1)

လမ်းညွှန်ချက်။ ကျေးရွာတစ်ရွာသို့ ပထမဆုံးမိတ်ဆက်ခရီး သွားရောက်သောအခါ လူထုစည်းရုံးရေးမှူးသည် ကျေးရွာခေါင်းဆောင်များအား ကျေးရွာအချက်အလက်များကို မေတ္တာရပ်ခံ၍ တောင်းခံရသည်။ ဤအချက်အလက်များကို စီမံကိန်းမိတ်ဆက်အစည်းဝေးမတိုင်မီတောင်းခံရမည်။ စီမံကိန်းမိတ်ဆက်အစည်းဝေးတွင် လူထုစည်းရုံးရေးမှူးသည် ဤအချက်အလက်များအား စစ်ဆေးပြီး မှန်ကန်အောင်ပြုလုပ်ရမည်။ ပြီးနောက်တွင် လူထုစည်းရုံးရေးမှူးမှ သတင်းအချက်အလက်ထံသို့ Tablets မှ တဆင့် ဖြည့်သွင်းရမည်။

ကျေးရွာခေါင်းဆောင် အမည် ဦးစံအောင်မျိုးဝင်း	ကျေးရွာခေါင်းဆောင်၏ ဖုန်းနံပါတ် ၀၇-၇၇၇၂၆၇၇၄	လူထုစည်းရုံးရေးမှူး၏ အမည် မအေး (အောင်မြင်) အောင်
ပြည်နယ်၊ တိုင်းဒေသကြီး	မြို့နယ်	ကျေးရွာအုပ်စု
	မြို့နယ်	ကျေးရွာ

က။ လူဦးရေ

လူမျိုးစု	အိမ်ထောင်စုအရေအတွက်	ကိုးကွယ်သည့်ဘာသာ	အိမ်ထောင်စုအရေအတွက်
လူမျိုးစု (၁) -----	၇၅	ဘာသာ (၁) ---ဗုဒ္ဓ---	၇၅
လူမျိုးစု (၂) -----		ဘာသာ (၂) -----	
လူမျိုးစု (၃) -----		ဘာသာ (၃) -----	
လူမျိုးစုရော -----		ဘာသာရော -----	
အခြား			
	အရေအတွက်		
မသန်စွမ်းသူများ	၃		
သက်ကြီးရွယ်အိုများ (၆၅ နှစ် နှင့် အထက်)	၂၅		
စစ်ဘေးရှောင်			

	အမျိုးသား (အရေအတွက်)	အမျိုးသမီး (အရေအတွက်)
လူဦးရေ	၁၅၀	၁၅၅
လူမျိုးစု (၁) -----		
လူမျိုးစု (၂) -----		
လူမျိုးစု (၃) -----		
အခြား		
အိမ်ထောင်ဦးစီး	၆၅	၁၀

(ခ) အခြေခံအဆောက်အအုံ အသုံးအဆောင်များ

စာသင်ကျောင်း	အမှတ် ခြံစံပါ	ကျန်းမာရေး	အမှတ် ခြံစံပါ	ဘာသာရေး အဆောက် အအုံများ	အမှတ် ခြံစံပါ

အထက်တန်းကျောင်း	<input type="checkbox"/>	ဆေးရုံ	<input type="checkbox"/>	စေတီ	<input checked="" type="checkbox"/>
အလယ်တန်းကျောင်း	<input type="checkbox"/>	ကျန်းမာရေးဌာန	<input type="checkbox"/>	ဘုန်းကြီးကျောင်း	<input checked="" type="checkbox"/>
မူလတန်းကျောင်း	<input checked="" type="checkbox"/>	ကျန်းမာရေးဌာနခွဲ	<input type="checkbox"/>	ဟိန္ဒူဘုရားကျောင်း	<input type="checkbox"/>
မူကြိုကျောင်း	<input type="checkbox"/>	ဆေးပေးခန်း	<input type="checkbox"/>	ခရစ်ယာန်ကျောင်း	<input type="checkbox"/>
အခြား	<input type="checkbox"/>	အခြား	<input type="checkbox"/>	ဗလီ	<input type="checkbox"/>
				အခြား	<input type="checkbox"/>
မှတ်ချက်		မှတ်ချက်		မှတ်ချက်	

(ဂ) ကျွမ်းကျင်သူများမှတ်တမ်း (ကျေးရွာတွင်မနေထိုင်သော သို့မဟုတ် တခြားရွာမှလာရောက်သော ကျွမ်းကျင်သူများ)

(၁) စာသင်ကျောင်း			(၂) ကျန်းမာရေး			(၃) လက်မှုပညာရှင်		
	ရွာတွင်နေထိုင်သူ	အခြားရွာမှလာသူ		ရွာတွင်နေထိုင်သူ	အခြားရွာမှလာသူ		ရွာတွင်နေထိုင်သူ	အခြားရွာမှလာသူ
မူလတန်းပြဆရာ/မ	<input checked="" type="checkbox"/>	<input checked="" type="checkbox"/>	ဆရာဝန်	<input type="checkbox"/>	<input type="checkbox"/>	လက်သမား	<input type="checkbox"/>	<input checked="" type="checkbox"/>
အထက်တန်းပြဆရာ/မ	<input type="checkbox"/>	<input type="checkbox"/>	လက်ထောက်ကျန်းမာရေးမှူး	<input type="checkbox"/>	<input type="checkbox"/>	ပန်းရံ	<input type="checkbox"/>	<input checked="" type="checkbox"/>
အလယ်တန်းပြဆရာ/မ	<input type="checkbox"/>	<input type="checkbox"/>	အမျိုးသမီးကျန်းမာရေးဆရာမ	<input type="checkbox"/>	<input type="checkbox"/>	လှုပ်စစ်ကျွမ်းကျင်ပီးသမား	<input type="checkbox"/>	<input type="checkbox"/>
မူကြိုဆရာ/မ	<input type="checkbox"/>	<input type="checkbox"/>	သားဖွားဆရာမ	<input type="checkbox"/>	<input checked="" type="checkbox"/>	ရေပိုက်သွယ်သူ	<input type="checkbox"/>	<input checked="" type="checkbox"/>
အခြား	<input type="checkbox"/>	<input type="checkbox"/>	ပြည်သူ့ကျန်းမာရေးလုပ်သား	<input type="checkbox"/>	<input type="checkbox"/>	စက်ပြင်ဆရာ	<input type="checkbox"/>	<input checked="" type="checkbox"/>
မှတ်ချက်			မှတ်ချက်			မှတ်ချက်		

(ဃ) ကျေးရွာသို့ ရောက်ရှိနိုင်သည့် လမ်းအခြေအနေ / ကျေးရွာတစ်ရွာသည် ၎င်း၏ ကျေးရွာအုပ်စုနှင့် ဆက်သွယ်ထားသော လမ်းအခြေအနေ (အောက်ပါတို့ကိုပိုင်းပါ)

ကျောက်ကြမ်းလမ်း      ကတ္တရာလမ်း      ကွန်ကရစ်လမ်း      မော်တော်ဆိုင်ကယ်လမ်း  
 ကျောက်ခင်းလမ်း      မြေသားလမ်း      လူသွားလမ်း      အခြား \_\_\_\_\_

(င) ကျေးရွာဖွံ့ဖြိုးမှုစီမံချက်

(၁) လူထုဗဟိုပြုစီမံကိန်းမစတင်မီ ဤကျေးရွာတွင်ကျေးရွာဖွံ့ဖြိုးမှု စီမံချက်ရှိခဲ့ပါသလား? ပိုင်းပါ  
ရှိပါသည်/မရှိပါ/မသိပါ

(၂) ရှိခဲ့ပါလျှင် ဤစီမံချက်ကို မည်သည့် ခုနှစ်တွင်ပြင်ဆင်ခဲ့ပါသနည်း? နှစ်-----/မသိပါ

(၃) ဤစီမံချက်ကို မြို့နယ်မှအတည်ပြုခဲ့ပါသလား? ပြုခဲ့ပါသည်/မပြုခဲ့ပါ /မသိပါ

(စ) ခရီးအကွာအဝေး

(၁) ဤကျေးရွာ၏ဗဟိုမှ ၎င်းကျေးရွာအုပ်စု၏ဗဟိုအထိ ခရီးခိုင်းမည်မျှကွာဝေးသနည်း? ခိုင်း-----/မသိပါ

(၂) ဤကျေးရွာမှ ၎င်းကျေးရွာအုပ်စုဗဟိုအထိ သွားလာရာတွင်ကြာမြင့်သည့်အချိန်။ ၅၀ မိနစ်

မြောက်သို့ ရာသီတွင်ကြာချိန် ၅၀ မိနစ် ----- ထော်လာဂျီ/မော်တော်ဆိုင်ကယ်/မြေလျင်/လား/မော်တော်ဘုတ်/အခြား -----





၁၁။ ဒုတိယနှစ်စက်ပန်းကျေးရွာအချက်အလက် (ပုံစံ -၁)

ပုံစံ - ၀ - ၁ ကျေးရွာအခြေခံအချက်အလက်များ (Form PC 1)

လမ်းညွှန်ချက်၊ ကျေးရွာတစ်ရွာသို့ ပထမဆုံးမိတ်ဆက်ခရီး သွားရောက်သောအခါ လူထုစည်းရုံးရေးမှူးသည် ကျေးရွာ ခေါင်းဆောင်များအား ကျေးရွာအချက်အလက်များကို မေတ္တာရပ်ခံ၍ တောင်းခံရသည်။ ဤအချက်အလက်များကို စီမံကိန်း မိတ်ဆက်အစည်းဝေးမတိုင်မီတောင်းခံရမည်။ စီမံကိန်းမိတ်ဆက်အစည်းဝေးတွင် လူထုစည်းရုံးရေးမှူးသည် ဤအချက်အလက် များအား စစ်ဆေးပြီး မှန်ကန်အောင်ပြုလုပ်ရမည်။ ပြီးနောက်တွင် လူထုစည်းရုံးရေးမှူးမှ သတင်းအချက်အလက်ထံသို့ Tablets မှ တစ်ဆင့် ပြည့်စုံသွင်းရမည်။

ကျေးရွာခေါင်းဆောင် အမည် ဦးအောင်မျိုးဝင်း	ကျေးရွာခေါင်းဆောင်၏ ဖုန်းနံပါတ် ၀၅-၅၃၅ ၂၀၁၁၅၁	လူထုစည်းရုံးရေးမှူး၏ အမည် ဦးအောင်မြတ်စွာ
ပြည်နယ်တိုင်းဒေသကြီး မန္တလေး	မြို့နယ် ဧရာဝတီ	ကျေးရွာအုပ်စုအမည် ကျေးရွာ ဒဂုံတော

က။ လူဦးရေ

လူမျိုးစု	အိမ်ထောင်စုအရေအတွက်	ကိုးကွယ်သည့်ဘာသာ	အိမ်ထောင်စုအရေအတွက်
လူမျိုးစု (၁) မြန်မာ	၇၀	ဘာသာ (၁) ဗုဒ္ဓ	၇၀
လူမျိုးစု (၂) -----		ဘာသာ (၂) -----	
လူမျိုးစု (၃) -----		ဘာသာ (၃) -----	
လူမျိုးစုရော -----		ဘာသာရော -----	
အခြား			
	အရေအတွက်		
မသန်စွမ်းသူများ	၄	၄၃၀	၄
သက်ကြီးရွယ်အိုများ (၆၅ နှစ် နှင့် အထက်)	၂၈	၄၃၀	၂၈
စစ်ဘေးရှောင်			

	အမျိုးသား (အရေအတွက်)	အမျိုးသမီး (အရေအတွက်)
လူဦးရေ		
လူမျိုးစု (၁) မြန်မာ	၁၄၆	၁၄၈
လူမျိုးစု (၂) -----		
လူမျိုးစု (၃) -----		
အခြား		
အိမ်ထောင်စုဦးစီး	၆၄	၆

(ခ) အခြေခံအောက်အဖွဲ့ အသုံးအဆောင်များ

ကောင်ကျောင်း	အမှတ် ခြံမပါ	ကျန်းမာရေး	အမှတ် ခြံမပါ	ဘာသာရေး အဆောင် အဆောက်အအုံများ	အမှတ် ခြံမပါ

အထက်တန်းကျောင်း	<input type="checkbox"/>	ဆေးရုံ	<input type="checkbox"/>	စေတီ	<input checked="" type="checkbox"/>
အလယ်တန်းကျောင်း	<input type="checkbox"/>	ကျန်းမာရေးဌာန	<input type="checkbox"/>	ဘုန်းကြီးကျောင်း	<input checked="" type="checkbox"/>
မူလတန်းကျောင်း	<input checked="" type="checkbox"/>	ကျန်းမာရေးဌာနခွဲ	<input type="checkbox"/>	ဟိန္ဒူဘုရားကျောင်း	<input type="checkbox"/>
မူကြိုကျောင်း	<input type="checkbox"/>	ဆေးပေးခန်း	<input type="checkbox"/>	ခရစ်ယာန်ကျောင်း	<input type="checkbox"/>
အခြား	<input type="checkbox"/>	အခြား	<input type="checkbox"/>	ဗလီ	<input type="checkbox"/>
				အခြား	<input type="checkbox"/>
မှတ်ချက်		မှတ်ချက်		မှတ်ချက်	

(ဂ) ကျွမ်းကျင်သူများမှတ်တမ်း (ကျေးရွာတွင်နေထိုင်သော သို့မဟုတ် တခြားရွာမှလာရောက်သော ကျွမ်းကျင်သူများ)

	(၁) စာသင်ကျောင်း		(၂) ကျန်းမာရေး			(၃) လက်မှုပညာရှင်		
	ရွာတွင်နေထိုင်သူ	အခြားရွာမှလာသူ		ရွာတွင်နေထိုင်သူ	အခြားရွာမှလာသူ		ရွာတွင်နေထိုင်သူ	အခြားရွာမှလာသူ
မူလတန်းပြဆရာ/မ	<input checked="" type="checkbox"/>	<input checked="" type="checkbox"/>	ဆရာဝန်	<input type="checkbox"/>	<input type="checkbox"/>	လက်သမား	<input type="checkbox"/>	<input checked="" type="checkbox"/>
အထက်တန်းပြဆရာ/မ	<input type="checkbox"/>	<input type="checkbox"/>	လက်ထောက်ကျန်းမာရေးမှူး	<input type="checkbox"/>	<input type="checkbox"/>	ပန်းရံ	<input type="checkbox"/>	<input checked="" type="checkbox"/>
အလယ်တန်းပြဆရာ/မ	<input type="checkbox"/>	<input type="checkbox"/>	အမျိုးသမီးကျန်းမာရေးဆရာမ	<input type="checkbox"/>	<input type="checkbox"/>	လျှပ်စစ်ကျွမ်းကျင်၊ မီးသမား	<input type="checkbox"/>	<input type="checkbox"/>
မူကြိုဆရာ/မ	<input type="checkbox"/>	<input type="checkbox"/>	သားဖွားဆရာမ	<input type="checkbox"/>	<input checked="" type="checkbox"/>	ဧရိယာသွယ်သူ	<input type="checkbox"/>	<input checked="" type="checkbox"/>
အခြား	<input type="checkbox"/>	<input type="checkbox"/>	ပြည်သူ့ကျန်းမာရေးလုပ်သား	<input type="checkbox"/>	<input type="checkbox"/>	စက်ပြင်ဆရာ	<input type="checkbox"/>	<input checked="" type="checkbox"/>
မှတ်ချက်			မှတ်ချက်			မှတ်ချက်		

(ဃ) ကျေးရွာသို့ ရောက်ရှိနိုင်သည့် လမ်းအခြေအနေ / ကျေးရွာတစ်ရွာသည် ၎င်း၏ ကျေးရွာအုပ်စုနှင့် ဆက်သွယ်ထားသော လမ်းအခြေအနေ (အောက်ပါတို့ကိုပိုင်းပါ)

ကျောက်ကြမ်းလမ်း      ကတ္တရာလမ်း      ကွန်ကရစ်လမ်း      မော်တော်ဆိုင်ကယ်လမ်း  
 ကျောက်ခင်းလမ်း      မြေသားလမ်း       လူသွားလမ်း      အခြား \_\_\_\_\_

(င) ကျေးရွာဖွံ့ဖြိုးမှုစီမံချက်

- (၁) လူထုပဟိုပြုစီမံကိန်းမစတင်မီ ဤကျေးရွာတွင်ကျေးရွာဖွံ့ဖြိုးမှု စီမံချက်ရှိခဲ့ပါသလား? ပိုင်းပါ   
ရှိပါသည်/မရှိပါ/မသိပါ
- (၂) ရှိခဲ့ပါလျှင် ဤစီမံချက်ကို မည်သည့် ခုနှစ်တွင်ပြင်ဆင်ခဲ့ပါသနည်း? နှစ်-----/မသိပါ
- (၃) ဤစီမံချက်ကို မြို့နယ်မှအတည်ပြုခဲ့ပါသလား? ပြုခဲ့ပါသည်/မပြုခဲ့ပါ /မသိပါ

(စ) ခရီးအကွာအဝေး

- (၁) ဤကျေးရွာ၏ပဟိုမှ ၎င်းကျေးရွာအုပ်စု၏ပဟိုအထိ ခရီးမိုင်မည်မျှကွာဝေးသနည်း? မိုင်-၀.၅---/မသိပါ
- (၂) ဤကျေးရွာမှ ၎င်းကျေးရွာအုပ်စုပဟိုအထိ သွားလာရာတွင်ကြာမြင့်သည့်အချိန်

ပြင်ကလေး ရောင်းတွင်ကြာချိန်- ၃ မိနစ် ----- မော်တော်ဆိုင်ကယ်/ခြေလျင်/လား/မော်တော်တုတ်/  
 အခြား -----

မိုးရာသီတွင် ပြာရီနို ၃၆၆၆ ----- ဝေဟာရီ/မော်တော်ဆိုင်ကယ်/မြေလျင်/လား/မော်တော်ဘုတ်/  
အခြား -----

(ဆ) ပတ်ဝန်းကျင်ဆိုင်ရာ သဘာဝဘေးအန္တရာယ်  
ဤကျေးရွာတွင် ရေကြီးခြင်းကဲ့သို့ သဘာဝဘေးအန္တရာယ်ကျရောက်ဖူးခြင်း ရှိပါသလား။  
 မရှိပါ  ရှိပါသည် ရှိလျှင်ဖော်ပြပါ -----

(ဇ) ကျေးရွာတွင် ဖွဲ့စည်းထားသော အဖွဲ့အစည်းများ  
လူထုပဟိုပြုစီမံကိန်းမတိုင်မီ ဤကျေးရွာတွင် ကျေးရွာဖွံ့ဖြိုးရေးအတွက် အစိုးရ (သို့) ရွာသားများကိုယ်တိုင်(သို့) စီမံကိန်းတစ်ခုခုမှ  
ဖွဲ့စည်းထားသည့် အဖွဲ့အစည်းများရှိပါသလား။

(ဇ) အထောက်အကူ UN Habitat,  
၂) CDD, လူ့စွမ်းရည်တိုးတက်ရေး

(ဈ) အထွေထွေအုပ်ချုပ်ရေး ဦးစီးဌာန (GAD) မှ မှတ်တမ်းတင်ထားခြင်း  
ဤကျေးရွာသည် အထွေထွေအုပ်ချုပ်ရေး ဦးစီးဌာန (GAD) မှ မှတ်တမ်းတင်ထားမှု ရှိပါသလား။  
 မရှိပါ  ရှိပါသည်

ကျေးရွာခေါင်းဆောင်

အမည် ဦးဖေအောင်မြိုင်ဝင်း

လက်မှတ်  နေ့စွဲ ၁၀.၁၀.၂၀၁၇

လူထုစည်းရုံးရေးမှူး

အမည် မော်အောင်မြိုင်

လက်မှတ်  နေ့စွဲ ၁၀.၁၀.၂၀၁၇

၁၂။ တတိယနှစ်စက်ဝန်းကျေးရွာအခြေခံအချက်အလက်များ(ပုံစံ-၁)

ပုံစံ - ၈ - ၁ ကျေးရွာအခြေခံအချက်အလက်များ (Form PC 1)

လက်ညွှန်ချက်။ ကျေးရွာတစ်ရွာသို့ ပထမဆုံးမိတ်ဆက်ရေး သွားရောက်သောအခါ လူထုစည်းရုံးရေးမှူးသည် ကျေးရွာ ခေါင်းဆောင်များအား ကျေးရွာအချက်အလက်များကို မေတ္တာရပ်ခံ၍ တောင်းခံရသည်။ ဤအချက်အလက်များကို စီမံကိန်း မိတ်ဆက်အစည်းဝေးမတိုင်မီတောင်းခံရမည်။ စီမံကိန်းမိတ်ဆက်အစည်းဝေးတွင် လူထုစည်းရုံးရေးမှူးသည် ဤအချက်အလက် များအား စစ်ဆေးပြီး မှန်ကန်အောင်ပြုလုပ်ရမည်။ ပြီးနောက်တွင် လူထုစည်းရုံးရေးမှူးမှ သတင်းအချက်အလက်ထိသို့ Tablets မှ တဆင့် ဖြည့်သွင်းရမည်။

ကျေးရွာခေါင်းဆောင် အမည် ဦးကျော်စန်းဖွဲ့	ကျေးရွာခေါင်းဆောင်၏ ဖုန်းနံပါတ်	လူထုစည်းရုံးရေးမှူး၏ အမည် ဒေါ်ခွေးဖြတ်ဦးဇော်
ပြည်နယ်၊တိုင်းဒေသကြီး	ပြည်နယ်၊ နယ်၊ ဝိုင်း၊ ရွာ	ကျေးရွာအုပ်စု

လူဦးရေ	အိမ်ထောင်စုအရေအတွက်	ကိုးကွယ်သည့်ဘာသာ	အိမ်ထောင်စုအရေအတွက်
လူမျိုးစု (၁) ဗမာ	70	ဘာသာ (၁) ဗုဒ္ဓ	70
လူမျိုးစု (၂) -----		ဘာသာ (၂) -----	
လူမျိုးစု (၃) -----		ဘာသာ (၃) -----	
လူမျိုးစုစုစု -----		ဘာသာစုစု -----	
အခြား	အရေအတွက်		
မသန်စွမ်းသူများ	4	4	4
သက်ကြီးရွယ်အိုများ (၆၅ နှစ် နှင့် အထက်)	30	4	30
စစ်ဘေးရှောင်			

	အမျိုးသား (အရေအတွက်)	အမျိုးသမီး (အရေအတွက်)
လူဦးရေ	150	150
လူမျိုးစု (၁) ဗမာ		
လူမျိုးစု (၂) -----		
လူမျိုးစု (၃) -----		
အခြား		
အိမ်ထောင်စုဦးစီး	55	15

(ခ) အခြေခံအဆောက်အအုံ အလုံးအဆောက်များ

စာသင်ကျောင်း	အမှတ် ခြင်ပါ	ကျန်းမာရေး	အမှတ် ခြင်ပါ	ဘာသာရေး အဆောက် အအုံများ	အမှတ် ခြင်ပါ
မူကြိုကျောင်း	<input type="checkbox"/>	တိုက်နယ်ဆေးရုံ	<input type="checkbox"/>	စေတီ	<input checked="" type="checkbox"/>
မူလတန်းကျောင်း	<input checked="" type="checkbox"/>	ကျန်းမာရေးဌာန	<input type="checkbox"/>	ဘုန်းကြီးကျောင်း	<input checked="" type="checkbox"/>
မူလွန်ကျောင်း	<input type="checkbox"/>	ကျန်းမာရေးဌာနခွဲ	<input type="checkbox"/>	ဟိန္ဒူဘုရားကျောင်း	<input type="checkbox"/>
အလယ်တန်းကျောင်း	<input type="checkbox"/>	ဆေးပေးခန်း	<input type="checkbox"/>	ခရစ်ယာန်ကျောင်း	<input type="checkbox"/>
လယ်လွန်ကျောင်း	<input type="checkbox"/>	အခြား	<input type="checkbox"/>	ဗလီ	<input type="checkbox"/>
အထက်တန်းကျောင်း	<input type="checkbox"/>			အခြား	<input type="checkbox"/>
အခြား	<input type="checkbox"/>				
မှတ်ချက်		မှတ်ချက်		မှတ်ချက်	

(ဂ) ကျွမ်းကျင်သူများမှတ်တမ်း (ကျေးရွာတွင်နေထိုင်သော သို့မဟုတ် တခြားရွာမှလာရောက်သော ကျွမ်းကျင်သူများ)

(၁) စာသင်ကျောင်း			(၂) ကျန်းမာရေး			(၃) လက်မှုပညာရှင်		
	ရွာတွင်နေ ထိုင်သူ	အခြားရွာမှ လာသူ		ရွာတွင်နေ ထိုင်သူ	အခြား ရွာမှ လာသူ		ရွာတွင် နေထိုင်သူ	အခြားရွာ မှလာသူ
မူလတန်းပြဆရာ/မ	<input checked="" type="checkbox"/>	<input checked="" type="checkbox"/>	ဆရာဝန်	<input type="checkbox"/>	<input type="checkbox"/>	လက်သမား	<input type="checkbox"/>	<input checked="" type="checkbox"/>
အထက်တန်းပြဆရာ/မ	<input type="checkbox"/>	<input type="checkbox"/>	လက်ထောက် ကျန်းမာရေးမှူး	<input type="checkbox"/>	<input type="checkbox"/>	ပန်းရံ	<input type="checkbox"/>	<input checked="" type="checkbox"/>
အလယ်တန်းပြဆရာ/မ	<input type="checkbox"/>	<input type="checkbox"/>	အမျိုးသမီးကျန်းမာရေး ဆရာမ	<input type="checkbox"/>	<input type="checkbox"/>	လျှပ်စစ်ကျွမ်းကျင်၊ ဦးသမား	<input type="checkbox"/>	<input checked="" type="checkbox"/>
မူကြိုဆရာ/မ	<input type="checkbox"/>	<input type="checkbox"/>	သားမွေးဆရာမ	<input type="checkbox"/>	<input checked="" type="checkbox"/>	ရေတိုက်သူယ်သူ	<input checked="" type="checkbox"/>	<input type="checkbox"/>
အခြား	<input type="checkbox"/>	<input type="checkbox"/>	ပြည်သူ့ကျန်းမာရေးလုပ်သား	<input type="checkbox"/>	<input type="checkbox"/>	စက်ပြင်ဆရာ	<input type="checkbox"/>	<input checked="" type="checkbox"/>
မှတ်ချက်			မှတ်ချက်			မှတ်ချက်		

(ဃ) ကျေးရွာသို့ ရောက်ရှိနိုင်သည့် လမ်းအခြေအနေ / ကျေးရွာတစ်ရွာသည် ၎င်း၏ ကျေးရွာအုပ်စုနှင့် ဆက်သွယ်ထားသော လမ်းအခြေအနေ (အောက်ပါတို့ကိုပိုင်းပါ)

ကျောက်ကြမ်းလမ်း      ကတ္တရာလမ်း      ကွန်ကရစ်လမ်း      မော်တော်ဆိုင်ကယ်လမ်း  
 ကျောက်စင်းလမ်း      မြေသားလမ်း      လူသွားလမ်း      အခြား \_\_\_\_\_

(င) ကျေးရွာဖွံ့ဖြိုးမှုစီမံချက်

(၁) လူထုဗဟိုပြုစီမံကိန်းမစတင်မှီ ဤကျေးရွာတွင်ကျေးရွာဖွံ့ဖြိုးမှု စီမံချက်ရှိခဲ့ပါသလား?

ပိုင်းပါ  
 ရှိပါသည်/မရှိပါ/မသိပါ

(၂) ရှိခဲ့ပါလျှင် ဤစီမံချက်ကို မည်သည့် ရက်တွင်ပြင်ဆင်ခဲ့ပါသနည်း?

နှစ်-----/မသိပါ

(၃) ဤစီမံချက်ကို မြို့နယ်မှအတည်ပြုခဲ့ပါသလား?

ပြုခဲ့ပါသည်/မပြုခဲ့ပါ /မသိပါ

(စ) ခရီးအကွာအဝေး

- (၁) ဤကျေးရွာ၏ပဟိုမှ ၎င်းကျေးရွာအုပ်စု၏ပဟိုအထိ ခရီးပိုင်မည်မျှကွာဝေးသနည်း? မိုင်-----/မသိပါ
- (၂) ဤကျေးရွာမှ ၎င်းကျေးရွာအုပ်စုပဟိုအထိ သွားလာရာတွင်ကြာမြင့်သည့်အချိန်။

ခြောက်သွေ့ရာသီတွင်ကြာချိန် ၀၀:၀၅ ----- ထော်လာဂျီ/မော်တော်ဆိုင်ကယ်/ခြေလျင်/လား/မော်တော်ဘုတ်/  
အခြား-----

မိုးရာသီတွင်ကြာချိန် ၀၀:၀၅ ----- ထော်လာဂျီ/မော်တော်ဆိုင်ကယ်/ခြေလျင်/လား/မော်တော်ဘုတ်/  
အခြား-----

(ဆ) ပတ်ဝန်းကျင်ဆိုင်ရာ သဘာဝဘေးအန္တရာယ်

ဤကျေးရွာတွင် ရေကြီးခြင်းကဲ့သို့ သဘာဝဘေးအန္တရာယ်ကျရောက်ဖူးခြင်း ရှိပါသလား။  
 မရှိပါ       ရှိပါသည်      ရှိလျှင်ဖော်ပြပါ-----

(ဇ) ကျေးရွာတွင် ဖွဲ့စည်းထားသော အဖွဲ့အစည်းများ လူထုပဟိုပြုစီမံကိန်းမတိုင်မီ ဤကျေးရွာတွင် ကျေးရွာဖွံ့ဖြိုးရေးအတွက် အစိုးရ (သို့) ရွာသားများကိုယ်တိုင် (သို့) စီမံကိန်းတစ်ခုခုမှ ဖွဲ့စည်းထားသည့် အဖွဲ့အစည်းများရှိပါသလား။

- (၁) ယူဘာကာဂျီအမ္ပူဒ်သမီးအဖွဲ့
- (၂) -----

(ဈ) အထွေထွေအုပ်ချုပ်ရေး ဦးစီးဌာန (GAD) မှ မှတ်တမ်းတင်ထားခြင်း ဤကျေးရွာသည် အထွေထွေအုပ်ချုပ်ရေး ဦးစီးဌာန (GAD) မှ မှတ်တမ်းတင်ထားမှု ရှိပါသလား။  
 မရှိပါ       ရှိပါသည်

ကျေးရွာခေါင်းဆောင်

အမည် ဦးကျော်ခန့်လွင်  
 လက်မှတ် [Signature] နေ့စွဲ

လူထုစည်းရုံးရေးမှူး

အမည် မာမာမြဝင်းစာောင်  
 လက်မှတ် [Signature] နေ့စွဲ

၁၃။ စတုတ္ထနှစ်စက်ဝန်းကျေးရွာအခြေခံအချက်အလက်များ(ပုံစံ-၁)

ပုံစံ - ၀ - ၀ ကျေးရွာအခြေခံအချက်အလက်များ (Form PC ၁)

လယ်ဉာဏ်ရှုတ်၊ ကျေးရွာတစ်ရွာသို့ ပထမဆုံးမိတ်ဆက်ခရီးသွားရောက်သောအခါ လူထုစည်းရုံးရေးမှူးသည် ကျေးရွာခေါင်းဆောင်များအားကျေးရွာအချက်အလက်များကိုမေတ္တာရပ်ခံ၍တောင်းခံရသည်။ ဤအချက်အလက်များကိုမိတ်ဆက်ခရီးသွားရောက်အစည်းဝေးမတိုင်မီတောင်းခံရမည်။ စီမံကိန်းမိတ်ဆက်အစည်းဝေးတွင် လူထုစည်းရုံးရေးမှူးသည် ဤအချက်အလက်များအား စစ်ဆေးပြီး မှန်ကန်အောင်ပြုလုပ်ရမည်။ ပြီးနောက်တွင် လူထုစည်းရုံးရေးမှူးမှ သတင်းအချက်အလက်ထဲသို့ Tablets မှ တဆင့် ဖြည့်သွင်းရမည်။

ကျေးရွာခေါင်းဆောင် အမည် <b>ဦးကျော်စန်းလွင်</b>	ကျေးရွာခေါင်းဆောင်၏ ဖုန်းနံပါတ် <b>၀၇-၇၈၁၃၇၆၈၄</b>	လူထုစည်းရုံးရေးမှူး၏အမည် <b>ဒေါ်အေးမြတ်စွာ</b>
ပြည်နယ်တိုင်းဒေသကြီး <b>ဧရာဝတီ</b>	မြို့နယ် <b>ဧရာဝတီ</b>	ကျေးရွာအုပ်စု <b>ဒေါ်အေးမြတ်</b>
		ကျေးရွာ <b>နဂါး</b>

ကား လူဦးရေ

လူမျိုးစု	အိမ်ထောင်စုအရေအတွက်	ကိုးကွယ်သည့်ဘာသာ	အိမ်ထောင်စုအရေအတွက်
လူမျိုးစု (၁) <b>ဗမာ</b>	<b>၇၀</b>	ဘာသာ(၁) <b>ဗုဒ္ဓ</b>	<b>၇၀</b>
လူမျိုးစု (၂) -----		ဘာသာ(၂) -----	
လူမျိုးစု (၃) -----		ဘာသာ(၃) -----	
လူမျိုးစုရော -----		ဘာသာရော -----	
အခြား			
	အရေအတွက်		
မသန်စွမ်းသူများ	<b>၂</b>		
သက်ကြီးရွယ်အိုများ (၆၅ နှစ် နှင့် အထက်)	<b>၃၀</b>		
စစ်ဘေးရှောင်	<b>-</b>		



	အမျိုးသား(အရေအတွက်)	မိန်းမ(အရေအတွက်)	စုစုပေါင်း(အရေအတွက်)
လူဦးရေ			
လူမျိုးစု (၁)-----ဗမာ	150	152	302
လူမျိုးစု (၂)-----			
လူမျိုးစု (၃)-----			
အခြား			
အိမ်ထောင်ဦးစီး	66	16	82

(ခ)အခြေခံအဆောက်အအုံ အသုံးအဆောင်များ

စာသင်ကျောင်း	အမှတ် ခြံပိ	ကျန်းမာရေး	အမှတ် ခပ်ပါ	ဘာသာရေးအဆောက် အအုံများ	အမှတ် ခြံပိ
အထက်တန်းကျောင်း	<input type="checkbox"/>	ဆေးရုံ	<input type="checkbox"/>	စေတီ	<input checked="" type="checkbox"/>
အလယ်တန်းကျောင်း	<input type="checkbox"/>	ကျန်းမာရေးဌာန	<input type="checkbox"/>	ဘုန်းကြီးကျောင်း	<input checked="" type="checkbox"/>
မူလတန်းကျောင်း	<input checked="" type="checkbox"/>	ကျန်းမာရေးဌာနခွဲ	<input type="checkbox"/>	ဟိန္ဒူဘုရားကျောင်း	<input type="checkbox"/>
မူကြိုကျောင်း	<input type="checkbox"/>	ဆေးပေးခန်း	<input type="checkbox"/>	ခရစ်ယာန်ကျောင်း	<input type="checkbox"/>
အခြား	<input type="checkbox"/>	အခြား	<input type="checkbox"/>	ဗလီ	<input type="checkbox"/>
				အခြား	<input type="checkbox"/>
မှတ်ချက်		မှတ်ချက်		မှတ်ချက်	

(၁) ကျွမ်းကျင်သူများမှတ်တမ်း (ကျေးရွာတွင်နေထိုင်သော ရိုးရာမဟုတ်သော ပြောင်းရွှေ့မှုလုပ်ငန်းများ ပါဝင်သော ကျွမ်းကျင်သူများ)

(၁) စာသင်ကျောင်း			(၂) ကျန်းမာရေး			(၃) လက်မှုပညာရှင်		
	ရွာတွင်နေထိုင်သူ	အခြားရွာမှလာသူ		ရွာတွင်နေထိုင်သူ	အခြားရွာမှလာသူ		ရွာတွင်နေထိုင်သူ	အခြားရွာမှလာသူ
မူလတန်းပြဆရာ/မ	<input checked="" type="checkbox"/>	<input checked="" type="checkbox"/>	ဆရာပန်	<input type="checkbox"/>	<input type="checkbox"/>	လက်သမား	<input type="checkbox"/>	<input checked="" type="checkbox"/>
အထက်တန်းပြဆရာ/မ	<input type="checkbox"/>	<input type="checkbox"/>	လက်ထောက်ကျန်းမာရေးမှူး	<input type="checkbox"/>	<input type="checkbox"/>	ပန်းရံ	<input type="checkbox"/>	<input checked="" type="checkbox"/>
အလယ်တန်းပြဆရာ/မ	<input type="checkbox"/>	<input type="checkbox"/>	အမျိုးသမီးကျန်းမာရေးဆရာမ	<input type="checkbox"/>	<input type="checkbox"/>	လှုပ်စစ်ကျွမ်းကျင်မီးသမား	<input type="checkbox"/>	<input checked="" type="checkbox"/>
မူကြိုဆရာ/မ	<input type="checkbox"/>	<input type="checkbox"/>	သားဖွားဆရာမ	<input type="checkbox"/>	<input checked="" type="checkbox"/>	ရေပိုက်သွယ်သူ	<input checked="" type="checkbox"/>	<input type="checkbox"/>
အခြား	<input type="checkbox"/>	<input type="checkbox"/>	ပြည်သူ့ကျန်းမာရေးလုပ်သား	<input type="checkbox"/>	<input checked="" type="checkbox"/>	ကော်ပြင်ဆရာ	<input type="checkbox"/>	<input checked="" type="checkbox"/>
မှတ်ချက်			မှတ်ချက်			မှတ်ချက်		

(ဃ) ကျေးရွာသို့ ရောက်ရှိနိုင်သည့် လမ်းအခြေအနေ / ကျေးရွာတစ်ရွာသည် ၎င်း၏ ကျေးရွာအုပ်စုနှင့် ဆက်သွယ်ထားသော လမ်းအခြေအနေ (အောက်ပါတို့ကို ဝိုင်းပါ)

ကျောက်ကြမ်းလမ်း      ကတ္တရာလမ်း      ကွန်ကရစ်လမ်း      မော်တော်ဆိုင်ကယ်လမ်း  
 ကျောက်ခင်းလမ်း      မြေသားလမ်း      လူသွားလမ်း      အခြား \_\_\_\_\_

(င) ကျေးရွာဖွံ့ဖြိုးမှုစီမံချက်

(၁) လူထုဗဟိုပြုစီမံကိန်းမစတင်မှီ ဤကျေးရွာတွင် ကျေးရွာဖွံ့ဖြိုးမှု စီမံချက်ရှိခဲ့ပါသလား? ဝိုင်းပါ  
 ရှိပါသည်/မရှိပါ/မသိပါ

(၂) ရှိခဲ့ပါလျှင် ဤစီမံချက်ကို မည်သည့် ခုနှစ်တွင် ပြင်ဆင်ခဲ့ပါသနည်း? နှစ်-----/မသိပါ

(၃) ဤစီမံချက်ကို မြို့နယ်မှ အတည်ပြုခဲ့ပါသလား? ပြုခဲ့ပါသည်/မပြုခဲ့ပါ /မသိပါ

(ခ) ဆိုအတွက်အခင်း

(၁) ဤကျေးရွာ၏ဗဟိုမှင်းကျေးရွာအုပ်စုဗဟိုအထိခရီးမိုင်မည်မျှကွာဝေးသနည်း? မိုင် ၉.၆၅/မသိပါ

(၂) ဤကျေးရွာမှ မင်းကျေးရွာအုပ်စုဗဟိုအထိသွားလာရာတွင်ကြာမြင့်သည့်အချိန်။

ခြောက်သွေ့ရာသီတွင်ကြာချိန် ၅ မိနစ် ထော်လာဂျီ/မော်တော်ဆိုင်ကယ်/ခြေလျင်/လား/မော်တော်ဘုတ်/  
အခြား -----

မိုးရာသီတွင်ကြာချိန် ၅ မိနစ် ထော်လာဂျီ/မော်တော်ဆိုင်ကယ်/ခြေလျင်/လား/မော်တော်ဘုတ်/  
အခြား -----

(ဆ) ပတ်ဝန်းကျင်ဆိုင်ရာသဘာဝဘေးအန္တရာယ် -----

ဤကျေးရွာတွင်ရေကြီးခြင်းကဲ့သို့ သဘာဝဘေးအန္တရာယ်ကျရောက်ဖူးခြင်း ရှိပါသလား။

မရှိပါ  ရှိပါသည် ရှိလျှင်ဖော်ပြပါ-----

(ဇ) ကျေးရွာတွင် ဇွဲ၊ စည်းထားသော အဖွဲ့အစည်းများ

လူထုဗဟိုပြုစီမံကိန်းမတိုင်မီ ဤကျေးရွာတွင် ကျေးရွာဖွံ့ဖြိုးရေးအတွက် အစိုးရ(သို့)ရွာသားများကိုယ်တိုင်(သို့) စီမံကိန်းတစ်ခုခုမှ ဇွဲ၊ စည်းထားသည့် အဖွဲ့အစည်းများရှိပါသလား။

(၁) -----  
(၂) -----

(ဈ) အထွေထွေအုပ်ချုပ်ရေး ဦးစီးဌာန (GAD) မှ မှတ်တမ်းတင်ထားခြင်း -----

ဤကျေးရွာသည် အထွေထွေအုပ်ချုပ်ရေး ဦးစီးဌာန (GAD) မှ မှတ်တမ်းတင်ထားမှု ရှိပါသလား။

မရှိပါ  ရှိပါသည်

ကျေးရွာခေါင်းဆောင်

အမည် ဒိုးကျော်စန်းလွင်  
လက်မှတ် [Signature] နေ့စွဲ ၂၀၂၂.၉.၁၇

လူထုစည်းရုံးရေးမှူး

အမည် ၏အေးမြတ်စော  
လက်မှတ် [Signature] နေ့စွဲ ၂၀၂၂.၉.၁၇

၁၄။ပထမနှစ်စက်ဝန်း၊စီမံကိန်းစက်ဝန်းအချိန်ဇယား (ပုံစံ - ၂)

ပုံစံ - ၈ - ၂ - စီမံကိန်းစက်ဝန်းအချိန်ဇယား (PC 2)

လမ်းညွှန်ချက်၊ သက်ဆိုင်ရာလူထုစည်းရုံးရေးမှူး/လက်ထောက်နည်းပညာမှူးများမှ စီမံကိန်းစက်ဝန်းအဆင့်တစ်ခုစီပြီးစီးတိုင်း ကျေးရွာနှင့် ကျေးရွာအုပ်စုအတွက် ဤပုံစံကို ဖြည့်သွင်းရမည်။

စည်းရုံးရေးမှူး/ဝန်ထမ်း အမည် မအေ.မြတ်စွာအောင်

နေ့စွဲ ၂၀၂၄.၀၂.၂၇ စက်ဝန်းအမှတ်ဖြစ်ပါ  စက်ဝန်း(၁)  စက်ဝန်း(၂)  စက်ဝန်း(၃)

ပြည်နယ်/တိုင်း မန္တလေး ကျေးရွာအုပ်စု မြို့နယ် ခွာထိုးကြီး ကျေးရွာ နွဲ့တော

စီမံကိန်းဆောင်ရွက်မှုအဆင့်များ	နေ့စွဲ		အစည်းအဝေးတွင်တက်ရောက်သူအရေအတွက်			
	စတင်သည့် နေ့	ပြီးဆုံးသည့်နေ့	အမျိုးသား အရေအတွက်	အမျိုးသမီး အရေအတွက်	အိမ်ထောင်စု အရေအတွက်	လူမျိုးစုတက်ရောက်သူ အရေအတွက် နှင့် လူမျိုးစုအမည်
၁။ ကျေးရွာစီမံကိန်း မိတ်ဆက်အစည်းအဝေး	၂၇.၂.၂၀၂၃	၂၇.၂.၂၀၂၃	၄၇	၄၀	၇၄	၈၈   မမာ
၂။ ကျေးရွာဖွံ့ဖြိုးရေး စီမံချက်ရေးဆွဲခြင်း အစည်းအဝေး	၂၈.၂.၂၀၂၃	၂၈.၂.၂၀၂၃	၃၂	၃၈	၄၃	၇၀   မမာ
၃။ ကျေးရွာအုပ်စု လုပ်ငန်းဆုံးဖြတ်ချက်ချသည့် အစည်းအဝေး	၂၀.၃.၂၀၂၃	၂၀.၃.၂၀၂၃	၁၆	၂	၂၅	၂၅   မမာ
၄။ မြို့နယ်အဆင့် စီမံကိန်းရေးဆွဲရေး နှင့် အကောင်အထည်ဖော်ရေးကော်မတီ၏ စီမံကိန်း သုံးသပ်မှု အစည်းအဝေး			မလို	မလို	မလို	မလို
၅။ မြို့နယ် စီမံကိန်းရေးဆွဲရေး နှင့် အကောင်အထည်ဖော်ရေး ကော်မတီ၏ဆုံးဖြတ်မှုကို ရွာသို့ အသိပေး အကြောင်းကြားသည့် အစည်းအဝေး	၂၈.၅.၂၀၂၃	၂၈.၅.၂၀၂၃	၃၃	၁၄	၄၇	၄၇   မမာ
၆။ စီမံကိန်းလုပ်ငန်းခွဲစီမံချက်ရေးဆွဲခြင်း အစည်းအဝေး						
၆.၁။ စီမံကိန်းလုပ်ငန်း အကောင်အထည်ဖော် ရေးအစီအစဉ် ရေးဆွဲခြင်း	၂၈.၅.၂၀၂၃	၂၈.၅.၂၀၂၃	၃၃	၁၄	၄၇	၄၇   မမာ





၆. ပျံ ဝယ်ယူရေးအစီအစဉ် ရေးဆွဲခြင်း	၂၀၁၈.၀၃.၀၁	၂၀၁၈.၀၃.၀၁	၁၂	၂၄	၃၆	၃၆	၂၆	၂၆
၆.၇။ ဝယ်ယူရေးကုန်ကျမှု လျာထားအစီအစဉ် ရေးဆွဲခြင်း	၂၀၁၈.၀၃.၀၁	၂၀၁၈.၀၃.၀၁	၁၂	၂၄	၃၆	၃၆	၃၆	၂၆
၆.၇.၁။ ပြင်/ထိန်းအစီအစဉ် ရေးဆွဲခြင်း	၂၀၁၈.၀၃.၀၁	၂၀၁၈.၀၃.၀၁	၁၂	၂၄	၃၆	၃၆	၃၆	၂၆
၇။ ဝိမံကန်လုပ်ငန်းခွဲ တိုးတက်မှု စောင့်ကြည့် အစည်းအဝေး								
၇.၁။ အစည်းအဝေး ပထမအကြိမ်								
၇.၂။ အစည်းအဝေး ဒုတိယအကြိမ်								
၇.၃။ အစည်းအဝေး တတိယအကြိမ်								
၈။ ဝိမံကန်လုပ်ငန်းခွဲ အပြီးလက်စစ်ဆေးခြင်း အစည်းအဝေး	၂၀၁၈.၀၅.၂၅	၂၀၁၈.၀၅.၂၅	၁၆	၃၂	၅၈	၅၈	၅၈	၅၈
၉။ လူ့စုစစ်ဆေးပွဲအစည်းအဝေး	၂၀၁၈.၀၅.၂၅	၂၀၁၈.၀၅.၂၅	၁၆	၃၂	၅၈	၅၈	၅၈	၅၈

၁၆။ တတိယနှစ်စက်ဝန်း၊ စီမံကိန်းစက်ဝန်းအချိန်ဇယား (ပုံစံ - ၂)

ပုံစံ - ၈-၂ - စီမံကိန်းစက်ဝန်းအချိန်ဇယား (PC 2)

လယ်ညွှန်ရွက်	သက်တိုင်ရာလူထုစည်ရုံးများ/လက်ထောက်နည်းပညာများ	စီမံကိန်းစက်ဝန်းအစည်းအဝေးအချိန်ဇယား
ကျေးရွာအုပ်စုအတွက် ပုံစံကိုဖြည့်သွင်းရမည်။		
စည်ရုံးများ/လက်ထောက်နည်းပညာများစနစ်အား အမည် - <b>ခေါ်အား : ဖြတ်စဉ်းခေါင်း</b>		
နေ့စွဲ 4-10-18	စက်ဝန်းအားအမှတ်ဖြစ်ပါ	စက်ဝန်း(၁) စက်ဝန်း(၂) စက်ဝန်း(၃)
ဖြည့်နယ်/တိုင်း <b>ဧရာဝတီ</b>	ကျေးရွာအုပ်စု <b>ကျေးရွာ</b>	အမျိုးအမည် <b>အချိန်ဇယား</b>

စီမံကိန်းထောင်ရွက်အစည်းအဝေး	နေ့စွဲ		အစည်းအဝေးတွင် တက်ရောက်သူအရေအတွက်			
	ထောင်သည် နေ့	ပြီးဆုံးသည် နေ့	အမျိုးအမည် အတွက်	အမျိုးအမည် အတွက်	အမျိုးအမည် အတွက်	အမျိုးအမည် အတွက်
၀။ ကျေးရွာစီမံကိန်း ပိတ်ဆက်အစည်းအဝေး	4-10-18	4-10-18	၁၉	၂၅	၅၇	၅၅
၂။ ကျေးရွာစွဲ ဖြိုဖျက် စီမံချက်ရေးဆွဲခြင်း အစည်းအဝေး	4-10-18	4-10-18	၁၉	၂၅	၅၇	၅၅
၃။ ကျေးရွာအုပ်စု လုပ်ငန်းစဉ်ဖြတ်ချက်ချသည့်အစည်းအဝေး						
၄။ ဖြိုဖျက်အစည်းစီမံကိန်းရေးဆွဲရေးအစည်းအဝေး						



သုံးသပ်မှုအစည်းအဝေး										
၅။ မြို့နယ် စီမံကိန်းရေးဆွဲရေးနှင့်အကောင်အထည်ဖော် ရေးကော်မတီ၏ဆုံးဖြတ်မှုကို ရွာသို့ အသိပေးအကြောင်းကြားသည့်အစည်း အဝေး	4.1.19	4.1.19	15	23	38	38	38	70	54.291.	
၆။ စီမံကိန်းလုပ်ငန်းခွဲစီမံချက်ရေးဆွဲခြင်း အစည်းအဝေး	မလို	မလို	မလို	မလို	မလို	မလို	မလို	မလို	မလို	မလို
၆.၁။ စီမံကိန်းလုပ်ငန်း အကောင်အထည်ဖော် ရေးအစီအစဉ် ရေးဆွဲခြင်း										
၆.၂။ ဝယ်ယူရေးအစီအစဉ် ရေးဆွဲခြင်း										
၆.၃။ သတ္တုရေးကုန်ကျမှု လျာထားအစီအစဉ် ရေးဆွဲခြင်း										
၆.၄။ ပြင်/ထိန်းအစီအစဉ် ရေးဆွဲခြင်း										
၇။ စီမံကိန်းလုပ်ငန်းခွဲ တိုးတက်မှု စောင့်ကြည့် အစည်းအဝေး	မလို	မလို	မလို	မလို	မလို	မလို	မလို	မလို	မလို	မလို
၇.၁။ အစည်းအဝေး ပထမအကြိမ်										

၁၇။ စတုတ္ထနှစ်စက်ဝန်း၊စီမံကိန်းစက်ဝန်းအချိန်ဇယား (ပုံစံ - ၂)

ပုံစံ - ၈-၂ - စီမံကိန်းစက်ဝန်းအချိန်ဇယား (PC 2)

လမ်းညွှန်ချက် ကျေးရွာအုပ်စုအတွက် ဤပုံစံကိုဖြည့်သွင်းရမည်။	သက်ဆိုင်ရာလူထုစည်းရုံးရေးမှူး/လက်ထောက်နည်းပညာမှူးများမှ	စီမံကိန်းစက်ဝန်းအဆင့်တစ်ခုစီပြီးစီးတိုင်းကျေးရွာနှင့်
စည်းရုံးရေးမှူး/လက်ထောက်နည်းပညာရေးမှူးဝန်ထမ်း အမည် -	ဒေါ်မေ-ဖြတ်စိုးစော (CCF)	ဦးဟန်စော်လင်း (TF)
နေ့စွဲ	၂၀၂၄.၁၀.၂၀	<input type="checkbox"/> စက်ဝန်း(၁) <input type="checkbox"/> စက်ဝန်း(၂) <input type="checkbox"/> စက်ဝန်း(၃)
ပြည်နယ်/တိုင်း	မန္တလေး	ကျေးရွာ
မြို့နယ်	ဦးထွန်း	ကျေးရွာ
အဖွဲ့အစည်း	အဖွဲ့အစည်း	အဖွဲ့အစည်း

စီမံကိန်းအဆင့်/စက်ဝန်းအဆင့်များ	နေ့စွဲ		အစည်းအဝေးတွင်တက်ရောက်သူအရေအတွက်					
	စတင်သည့် နေ့	ပြီးဆုံးသည့် နေ့	အမျိုးသား အရေ အတွက်	အမျိုးသမီး အရေ အတွက်	အိမ်ထောင် စုအရေ အတွက်	လူမျိုးစုတိုက်ရောက်သူ အရေအတွက် နှင့် လူမျိုးစုအမည်	အိမ်ထောင် စုပေါင်း	အိမ်ထောင် စု %
၁။ ကျေးရွာစီမံကိန်း မိတ်ဆက်အစည်းအဝေး	၂၀၂၄.၁၀.၁၉	၂၀၂၄.၁၀.၁၉	၁၂	၁၂	၁၂	၄၄	၇၀	၅၅.၇၁%
၂။ ကျေးရွာစွဲမြဲရေး စီမံချက်ရေးဆွဲခြင်း အစည်းအဝေး	၂၀၂၄.၁၀.၁၉	၂၀၂၄.၁၀.၁၉	၁၂	၁၂	၁၂	၄၄	၇၀	၅၅.၇၁%
၃။ ကျေးရွာအုပ်စု လုပ်ငန်းဆုံးဖြတ်ချက်ချသည့်အစည်းအဝေး	၂၀၂၄.၁၀.၁၉	၂၀၂၄.၁၀.၁၉	၁၃	၁၂	၁၂	၂၆	၂၆	
၄။ မြို့နယ်အဆင့်စီမံကိန်းရေးဆွဲရေးနှင့်အကောင်အထည်ဖော်ရေးကော်မတီ၏ စီမံကိန်း	၂၀၂၄.၁၀.၁၉	၂၀၂၄.၁၀.၁၉	မလို	မလို	မလို	မလို	မလို	





# ၁၈။ ပထမနှစ်စက်ဝန်းကျေးရွာဖွံ့ဖြိုးရေးဦးစားပေးအစီအစဉ်(ပုံစံ-၃)

ပုံစံ - ၈ - ၃ ကျေးရွာဖွံ့ဖြိုးရေး ဦးစားပေးအစီအစဉ် (Form PC 3)

လမ်းညွှန်ချက်၊ အဆင့်(၃) ကျေးရွာဖွံ့ဖြိုးရေးအစည်းအဝေး ဖွဲ့စည်းသောအခါ ကျေးရွာစီမံကိန်း အထောက်အကူပြု ကော်မတီသည် လူထုစည်းရုံးရေးမှူးအကူအညီဖြင့် ဤပုံစံကိုပြည့်စုံအောင် ဖြည့်သွင်းရမည်။			
လူထုစည်းရုံးရေးမှူး/ဝန်ထမ်း အမည် <b>မအေး မြတ်ဆွေး</b>			
နေ့စွဲ <b>၂၀၁၂.၂၀.၀၇</b>	စက်ဝန်းအား အမှတ်ခြစ်ပါ (V) <input type="checkbox"/> စက်ဝန်း(၁) <input checked="" type="checkbox"/> <input type="checkbox"/> စက်ဝန်း(၂) <input type="checkbox"/> စက်ဝန်း(၃) <input type="checkbox"/> စက်ဝန်း(၄)		
ပြည်နယ်/တိုင်း <b>မန္တလေး</b>	ရွာ/တိုင်း <b>မြို့နယ်</b>	ကျေးရွာအုပ်စု <b>ဒေါ်ဦး</b>	ကျေးရွာ <b>နဂါးတော</b>
က။ အခက်အခဲအတားအဆီးများအားဆွေးနွေးခြင်း - ယခုလက်ရှိအခြေအနေတွင် ဤကျေးရွာဖွံ့ဖြိုးတိုးတက်ရေးအတွက် အဓိက အခက်အခဲအတားအဆီးများသည် မည်သည်များဖြစ်ပါသနည်း။ (အမျိုးသား/သမီး အနည်းဆုံးအခက်အခဲ ၅ ခုစီဖော်ပြပါ)			
အမျိုးသား အဖွဲ့မှ တင်ပြသောအခက်အခဲအတားအဆီးများ		အမျိုးသမီး အဖွဲ့မှတင်ပြသောအခက်အခဲအတားအဆီးများ	
၁	ရွာတွင်း ညှပ်စိုင်းသွားလာရေးခက်ခဲ	၁	ညှပ်စိုင်းသွားလာရေးခက်ခဲ၊ အောက်ကျွန်းလမ်းကြောင်း အတွက် နက်ခဲ
၂	ကျောင်းသူသားများ စာသင်ရာတွက်နက်ခဲ	၂	ဒေါ်ဦး နဂါးတောရွာ၊ လာဇာနီး ခက်ခဲ
၃	ရွာလယ်ရွာထွက်လမ်း သွားလာရေးခက်ခဲ	၃	ဆောက်လုပ်ရေး နဂါးတောရွာ ခက်ခဲ
၄	စာသင်ကျောင်း မလုံခြုံခြင်း	၄	ကျောင်းသူသားအတွက် ပညာရေး ခက်ခဲ
၅	စာဖြည့်တိုက်ပေးခြင်း နှစ်ခြင်း	၅	ကျေးရွာသူသားများ ဖလှယ်တင်ပို့ရာတွင် ခက်ခဲ

ခ။ မျှော်မှန်းခြင်း - နောင်လာမည့် ( ၅ ) နှစ် အတွင်း ကျေးရွာဖွံ့ဖြိုးရေး မျှော်မှန်းလျာထားချက်များအား တင်ပြပါ။

အမျိုးသားအဖွဲ့မှ တင်ပြသောမျှော်မှန်းချက်များ	အမျိုးသမီးအဖွဲ့မှ တင်ပြသောမျှော်မှန်းချက်များ
၁ ညှပ်စိုင်းသွားလာရေး အဆင်ပြေစေရန်	၁ အောက်ကျွန်းလမ်းကြောင်း လုပ်ငန်း တွင် အဆင်ပြေစေရန်
၂ စာသင်ရာတွင် အဆင်ပြေစေရန်	၂ ရာသီမရွေး အဆင်ပြေသွားလာနိုင်ရန်
၃ ရာသီမရွေး သွားလာနိုင်ရန်	၃ ဆောက်လုပ်ရေး လုပ်ငန်းလက်ရွာ ဖြည့်စွက်ရန်
၄ ကျောင်းသူသားများ လုံခြုံစွာ ပညာသင်ကြားရန်	၄ ကျောင်းဆောင်လုပ်ငန်းလက်ရွာ ကျောင်းလုံခြုံရန်
၅ စာဖြည့်တိုက်ပေးခြင်း လေး ဖြည့်ရန်	၅ ဖလှယ်တင်ပို့ရာတွင် အဆင်ပြေစေရန်

ဂ။ လူထုစီမံကိန်း၏ လာမည့် ( ၄ ) နှစ်အတွက် အကျုံးမဝင်သော ဦးစားပေး ဖွံ့ဖြိုးတိုးတက်မှု လုပ်ငန်း အစီအစဉ်များအားဖော်ပြပါ။

အဆင့်	ကျေးရွာအတွက် ဦးစားပေး ဖွံ့ဖြိုးတိုးတက်မှု လုပ်ငန်းစဉ်များ	အဆိုပြုသူ (အမျိုးသားများ/ အမျိုးသမီးများ/ အမျိုးသား+ အမျိုးသမီး)	ခန့်မှန်းကုန်ကျ စရိတ်	အကျိုးခံစားခွင့်ရှိသူ ခန့်မှန်းခြေ အရေအတွက်
၁	လျှော့ရွာမီးလင်းရေး	( ကျား + မ )	၅၂၀၀၀၀၀၀	
၂	ကျောင်းဆောင်တိုးချဲ့ခြင်း နှင့် အဆင်ပြေစေခြင်း	( ကျား + မ )	၇၀၀၀၀၀၀	
၃	ရွာလယ်လမ်း (ရွာဝင် ရွာထွက်)	( ကျား )	၆၀၀၀၀၀၀	
၄	ဆောက်လုပ်ရေး နဂါးတောရွာ	( ကျား + မ )	၁၁၀၀၀၀၀၀	
၅	စာဖြည့်တိုက်ပေးခြင်း နှစ်ခြင်း	( ကျား + မ )	၈၀၀၀၀၀၀	

ဃ။ လူထုစီမံကိန်း၏ လာမည့် ( ၄ ) နှစ်အတွက် အကျုံးမဝင်သော ဦးစားပေး ဖွံ့ဖြိုးတိုးတက်မှု လုပ်ငန်း အစီအစဉ်များအားဖော်ပြပါ။

အဆင့်	ကျေးရွာအတွက် ဦးစားပေး ဖွံ့ဖြိုး	အဆိုပြုသူ (အမျိုးသားများ/ အမျိုးသမီး)	အခန်းကဏ္ဍ

	တိုးတက်မှု လုပ်ငန်းစဉ်များ	အမျိုးသမီးများ/အမျိုးသား+ အမျိုးသမီး)	
၁	စိုက်ပျိုးရေးသင်တန်း	၈၅	
၂			
၃			
၄			
၅			

ခေါင်းဆောင်၊ ကျေးရွာစီမံကိန်းအထောက်အကူပြုကော်မတီမှ အတည်ပြုသည်။

အမည် ----- လက်မှတ် ----- နေ့စွဲ-----

အမျိုးသား အဖွဲ့ မြတင်ပြဿနာပြုသည့်အခက်အခဲ	
၁။	သောက်ဆုံး ရေတိမ်ကောနေခြင်း
၂။	ကျောက်စားကျောက်၊ ဂျာနီရန် အခက်အခဲရှိခြင်း
၃။	စိုက်ပျိုးရေးတွင် အာရုံပြုနိုင်ရေးအတွက် ရေရရှိရန် နည်းပညာသင်တန်းများ ပေးပို့ခြင်း

အမျိုးသား အဖွဲ့ မြတင်ပြဿနာပြုသည့်အခက်အခဲ	
၁။	သောက်ဆုံး ရေဖျက်စွာ ဂျာနီရန်
၂။	အိမ်တွင်း ကျောက်စားကျောက်၊ ဂျာနီရန်
၃။	ဝင်ငွေတိုး ပွားရေး

စဉ်	စိုး စား ပေး ဖွဲ့ဖြန့် ရေး လုပ်ငန်း	အဆိုပြုသူ
၁။	ဒေါ်စိုစို - ဒုက္ခကောက်လုပ်	(၆)

၁၉။ ဒုတိယနှစ်စက်ဝန်းကျေးရွာဖွံ့ဖြိုးရေး ဦးစားပေး အစီအစဉ်များ ( ပုံစံ - ၃ )

ပုံစံ - ၈ - ၃ ကျေးရွာဖွံ့ဖြိုးရေး ဦးစားပေးအစီအစဉ် (Form PC 3)

လမ်းညွှန်ရက်၊ အဆင့်(၃) ကျေးရွာမှော်မှန်းချက်အစည်းအဝေး ပြီးဆုံးသောအခါ ကျေးရွာစီမံကိန်း အထောက်အကူပြု ကော်မတီသည် လူထုစည်းရုံးရေးမှူးအကူအညီဖြင့် ဤပုံစံကိုပြည့်စုံအောင် ဖြည့်သွင်းရမည်။

လူထုစည်းရုံးရေးမှူး/ဝန်ထမ်း အမည် ဇော်အောင်မြင်

နေ့စွဲ ၁၆.၁၀.၂၀၁၄ စက်ဝန်းအား အမှတ်ခြစ်ပါ (✓)  စက်ဝန်း(၁)  စက်ဝန်း(၂)  စက်ဝန်း(၃)  စက်ဝန်း(၄)

ပြည်နယ်/တိုင်း မန္တလေး၊ ဧရာဝတီ၊ ကျေးရွာအုပ်စု ဒေါ်ဦးစို၊ ကျေးရွာ နဂါးတော။

က။ အခက်အခဲအတားအဆီးများအားဆွေးနွေးခြင်း - ယခုလက်ရှိအခြေအနေတွင် ဤကျေးရွာဖွံ့ဖြိုးတိုးတက်ရေးအတွက် အဓိက အခက်အခဲအတားအဆီးများသည် မည်သည့်အရာဖြစ်ပါသနည်း။ (အမျိုးသား/သမီး အနည်းဆုံးအခက်အခဲ ၅ ခုစီဖော်ပြပါ)

အမျိုးသား အဖွဲ့မှ တင်ပြသောအခက်အခဲအတားအဆီးများ	အမျိုးသမီး အဖွဲ့မှတင်ပြသောအခက်အခဲအတားအဆီးများ
၁ ဂွာတွင်း ညာယိုင်း သွား ဟာရေး ခက်ခဲ	၁ ညာယိုင်း သွား ဟာရေး ခက်ခဲ၊ စာသင်စွမ်းစမ်းကြောင်း စာတွက်
၂ ဂွာဝင် ဂွာထွက် ဝမ်း သွား ဟာရေး ခက်ခဲ	၂ မြေငိုအိုး - နဂါးတော သွား ဟာရေး ခက်ခဲ
၃ စာသင်ကျောင်း မလုံခြုံခြင်း	၃ သောက်သုံး ရေ ရှားပါး သဖြင့် ခက်ခဲ
၄ စာကြည့်တိုက် လောင်း နှိမ် နေခြင်း	၄ ကျေးရွာသူ (သား များ မဟုတ်) စာတွက်ခက်ခဲ
၅	၅

ခ။ မျော်မှန်းခြင်း - နောင်လာမည့် ( ၅ ) နှစ် အတွင်း ကျေးရွာဖွံ့ဖြိုးရေး မျော်မှန်းလျာထားချက်များအား တင်ပြပါ။

အမျိုးသားအဖွဲ့မှ တင်ပြသောမျော်မှန်းချက်များ	အမျိုးသမီးအဖွဲ့မှ တင်ပြသောမျော်မှန်းချက်များ
၁ ညာယိုင်း သွား ဟာရေး အဆင်ပြေစေရန်	၁ စာသင်စွမ်းစမ်းကြောင်း လှုပ်ငန်းတွင် အဆင်ပြေစေရန်
၂ ကုသိခဋ္ဌေး သွား ဟာ နိုင်ရန်	၂ ကုသိခဋ္ဌေး အဆင်ပြေ သွား ဟာ နိုင်ရန်
၃ ကျောင်း သူ (သား များ) လုံခြုံစွာ ပညာသင်ကြားရန်	၃ သောက် သုံး ရေ လုံလောက် စွာ ရရှိရန်
၄ စာကြည့်တိုက် ကောင်း ပြေ ရှိရန်	၄ မဟုတ်သူတို့ ဂွာဝင် ဂွာထွက် အဆင်ပြေစေရန်
၅	၅

င။ လူထုစီမံကိန်း၏ လာမည့် ( ၄ ) နှစ်အတွက် အကျုံးဝင်သော ဦးစားပေး ဖွံ့ဖြိုးတိုးတက်မှု လုပ်ငန်း အစီအစဉ်များအားဖော်ပြပါ။

အဆင့်	ကျေးရွာအတွက် ဦးစားပေး ဖွံ့ဖြိုးတိုးတက်မှု လုပ်ငန်းစဉ်များ	အဆိုပြုသူ (အမျိုးသားများ/ အမျိုးသမီးများ/ အမျိုးသား+ အမျိုးသမီး)	ခန့်မှန်းကုန်ကျ စရိတ်	အကျိုးခံစားခွင့်ရှိသူ ခန့်မှန်းခြေ အရေအတွက်
၁	ပျှင်စစ်ဖို့ လင်းရေး	( ကျား + မ )	၁၂၀၀၀၀၀၀	၃၀၅
၂	ဂွာဝင် ဂွာထွက်	( ကျား )	၆၀၀၀၀၀၀	၃၀၅
၃	သောက်သုံး ရေ ရရှိရေး	( ကျား + မ )	၁၁၀၀၀၀၀၀	၃၀၅
၄	စာကြည့်တိုက် ပြင်ဆင်ခြင်း	( ကျား + မ )	၈၀၀၀၀၀၀	၃၀၅
၅	ကျေးရွာ ဖွံ့ဖြိုးရေး	မ	၄၅၀၀၀၀၀	၃၀၅

ဃ။ လူထုစီမံကိန်း၏ လာမည့် ( ၄ ) နှစ်အတွက် အကျုံးဝင်သော ဦးစားပေး ဖွံ့ဖြိုးတိုးတက်မှု လုပ်ငန်း အစီအစဉ်များအားဖော်ပြပါ။

အဆင့်	ကျေးရွာအတွက် ဦးစားပေး ဖွံ့ဖြိုး	အဆိုပြုသူ (အမျိုးသားများ/ အမျိုးသမီးများ)	အခန်းကဏ္ဍ
-------	---------------------------------	---	-----------

	ထိုးတက်မှု လုပ်ငန်းစဉ်များ	အမျိုးသမီးများ/အမျိုးသား+ အမျိုးသမီး)	
၁	စိုက်ပျိုးရေးသင်တန်း	ကျား	
၂			
၃			
၄			
၅			

ခေါင်းဆောင်၊ ကျေးရွာစီမံကိန်းအထောက်အကူပြုကော်မတီမှ အတည်ပြုသည်။

အမည် ဒေါ်နီနီဝင်း လက်မှတ် ဝဇီ နေ့စွဲ ၁၆.၁၀.၂၀၁၇

အမျိုးသား/အမျိုးသမီး	အဖွဲ့မှတင်ပြသော ပြဿနာ အခက်အခဲ
၁	သောက်သုံးရေ တိမ်ကောနေခြင်း
၂	ရေကောင်းရေသန့် ဂရိဂရိ အခက်အခဲရှိခြင်း
၃	စိုက်ပျိုးရေးတွင် ခောင်းဖြစ်ဖြစ်ထွန်းအောင် နည်းပညာသင်တန်းများ မရှိခြင်း

အမျိုးသား/အမျိုးသမီး	အဖွဲ့မှတင်ပြသော မျှော်မှန်းချက်
၁	သောက်သုံးရေ ဖူယုံစွာ ဂရိဂရိ အိမ်တိုင်း ရေကောင်း ရေသန့် ဂရိအောင်
၂	ခင်ဇွေတိုးပွားအောင်



၂၀။ တတိယနှစ်စက်ဝန်းကျေးရွာဖွံ့ဖြိုးရေးဦးစားပေးအစီအစဉ်(ပုံစံ-၃)

ပုံစံ - ၈-၃ ကျေးရွာဖွံ့ဖြိုးရေး ဦးစားပေးအစီအစဉ် (Form PC 3)

လမ်းညွှန်ချက်၊ အဆင့်(၃)ကျေးရွာဖွံ့ဖြိုးရေးမူဝါဒချက်အစည်းအဝေးပြီးဆုံးသောအခါ ကျေးရွာစီမံကိန်း အထောက်အကူပြု  
ကော်မတီသည် လူထုစည်းရုံးရေးမှူးအကူအညီဖြင့် ဤပုံစံကိုပြည့်စုံအောင် ဖြည့်သွင်းရမည်။

လူထုစည်းရုံးရေးမှူး/ဝန်ထမ်း အမည် **ခေါ်အေးမြတ်စိုးအောင်**

နေ့စွဲ **၇၆.၇.၂၀၁၈** စက်ဝန်းအား အမှတ်ခြစ်ပါ (✓)  စက်ဝန်း(၁)  
 စက်ဝန်း(၂)  စက်ဝန်း(၃)  စက်ဝန်း(၄)

ပြည်နယ်/တိုင်း **မန္တလေး** မြို့နယ် **နားထိုးကြီး** ကျေးရွာအုပ်စု **ရွှေဒီပဲခို** ကျေးရွာ **ဒုစွဲတော**

က။ အခက်အခဲအတားအဆီးများအားဆွေးနွေးခြင်း - ယခုလက်ရှိအခြေအနေတွင်ဤကျေးရွာဖွံ့ဖြိုးတိုးတက်ရေးအတွက်  
အဓိကအခက်အခဲအတားအဆီးများသည် မည်သည်များဖြစ်ပါသနည်း။ (အမျိုးသား/သမီး အနည်းဆုံးအခက်အခဲ ၅ ခုစီဖော်ပြပါ)

အုပ်စုဖွဲ့ဆွေးနွေးမှုများမှ တင်ပြသောအခက်အခဲအတားအဆီးများ	
စာဝင်ကျောင်းဆောင် <b>လုံခြုံမှုမရှိခြင်း</b>	<input checked="" type="checkbox"/> ကျား <input type="checkbox"/> ကျား+ မ
အစည်းအဝေးလုပ်ရန် <b>နေရာခက်ခဲခြင်း</b>	<input type="checkbox"/> ကျား <input checked="" type="checkbox"/> ကျား+ မ
စိုက်ပျိုးရေး <b>နည်းစနစ်ကျခြင်း</b>	<input checked="" type="checkbox"/> ကျား <input type="checkbox"/> ကျား+ မ
မတူသူတ <b>နည်းပါးခြင်း</b>	<input type="checkbox"/> ကျား <input checked="" type="checkbox"/> ကျား+ မ
ခွဲစားခွဲစားလမ်း <b>မပြားလှစွာလျက်ခက်ခဲခြင်း</b>	<input checked="" type="checkbox"/> ကျား <input type="checkbox"/> ကျား+ မ

ခ။ မျှော်မှန်းခြင်း- နောင်လာမည့် ( ၅ )နှစ် အတွင်း ကျေးရွာဖွံ့ဖြိုးရေး မျှော်မှန်းလျာထားချက်များအား တင်ပြပါ။

အုပ်စုဖွဲ့ဆွေးနွေးမှုများမှ တင်ပြသောအခက်အခဲအတားအဆီးများ	
စာသင်ကျောင်း <b>ခြံစည်းရိုးလုံခြုံမှုမရှိခြင်း</b>	<input checked="" type="checkbox"/> ကျား <input type="checkbox"/> ကျား+ မ
အစည်းအဝေး <b>ရည်ရွယ်ချက်ပြည့်စုံစွာဆောင်ရွက်နိုင်ရန်</b>	<input type="checkbox"/> ကျား <input checked="" type="checkbox"/> ကျား+ မ
စိုက်ပျိုးရေး <b>နည်းစနစ်ကျခြင်း</b>	<input checked="" type="checkbox"/> ကျား <input type="checkbox"/> ကျား+ မ
မတူသူတ <b>တိုးပွားစေရန်</b>	<input type="checkbox"/> ကျား <input checked="" type="checkbox"/> ကျား+ မ
ရာသီမရွေး <b>ပွားလားစေရန် အာဇာနည်စေရန်</b>	<input checked="" type="checkbox"/> ကျား <input type="checkbox"/> ကျား+ မ

က။ လူထုစီမံကိန်း၏ လာမည့် (၄) နှစ်အတွက် အကျုံးဝင်သော ဦးစားပေး ဖွံ့ဖြိုးတိုးတက်မှု လုပ်ငန်း အစီအစဉ်များအားဖော်ပြပါ။

ဦးစားပေး အဆင့်	ကျေးရွာအတွက် ဦးစားပေး ဖွံ့ဖြိုးတိုးတက်မှု လုပ်ငန်းစဉ်များ	အဆိုပြုသူ (အမျိုးသားများ/ အမျိုးသမီးများ/ အမျိုးသား + အမျိုးသမီး)	အခန်းကဏ္ဍ	ဦးစားပေး အဆင့် သတ်မှတ်ချက်	ခန့်မှန်း တွက်ကျစရိတ်	အကျိုးခံစားခွင့်ရှိသူ နှင့် မှန်းခြေအရေအတွက်		
						ကျား	မ	ပေါင်း
၁	ကျေးရွာခန်းမ	ကျား + မ	အခြား	၁	၂၆၀၀၀၀၀	၂၂၄	၁၇၆	၄၀၀
၂	ကျောင်းခြံစည်းရိုး	ကျား + မ	ပညာရေး	၂	၂၅၀၀၀၀၀	၂၂၄	၁၇၆	၄၀၀
၃	ရွာတွင်း ကျွန်းပေါ်လမ်းပြုပြင်	ကျား	လမ်းပန်းဆက်သွယ်ရေး	၃	၂၅၀၀၀၀၀	၂၂၄	၁၇၆	၄၀၀
၄	ရွာတွင်း ဆက်ကျွန်းပေါ်လမ်း	ကျား	လမ်းပန်းဆက်သွယ်ရေး	၄	၂၅၀၀၀၀၀	၂၂၄	၁၇၆	၄၀၀
၅	စာကြည့်တိုက်ပြုပြင်	ကျား + မ	ပညာရေး	၅	၁၆၀၀၀၀၀	၂၂၄	၁၇၆	၄၀၀

ဃ။ လူထုစီမံကိန်း၏ လာမည့် (၄) နှစ်အတွက် အကျုံးဝင်သော ဦးစားပေး ဖွံ့ဖြိုးတိုးတက်မှု လုပ်ငန်း အစီအစဉ်များအားဖော်ပြပါ။

အဆင့်	ကျေးရွာအတွက် ဦးစားပေး ဖွံ့ဖြိုးတိုးတက်မှု လုပ်ငန်းစဉ်များ	အဆိုပြုသူ (အမျိုးသားများ/ အမျိုးသမီးများ/ အမျိုးသား + အမျိုးသမီး)	အခန်းကဏ္ဍ
၁	ပျော်ရွှင်ကျွန်းကျွန်းသစ်တန်း	ကျား	အသက်မွေးဝမ်းကျောင်း သစ်တန်း
၂	စက်ချုပ်သစ်တန်း	မ	အသက်မွေးဝမ်းကျောင်း သစ်တန်း
၃	အထက်အလိပ်ဆက်စု	မ	အသက်မွေးဝမ်းကျောင်း သစ်တန်း
၄			
၅			

ခေါင်းဆောင်၊ ကျေးရွာစီမံကိန်းအထောက်အကူပြုကော်မတီမှ အတည်ပြုသည်။

အမည် ခင်ခင်စန်းလင်း လက်မှတ် Lin နေ့စွဲ ၁၆. ၁၀. ၂၀၁၉

၂၁။ စတုတ္ထနှစ်စက်ဝန်းကျေးရွာဖွံ့ဖြိုးရေးဦးစားပေးအစီအစဉ်(ပုံစံ-၃)

ပုံစံ - ၈-၃ ကျေးရွာဖွံ့ဖြိုးရေးဦးစားပေးအစီအစဉ် (ပုံစံ-၃)

လက်မှတ်ချက်၊ အခင်း(၃)စတုတ္ထနှစ်စက်ဝန်းချက်အစည်းအဝေးပြီးနောက်အခင်း ကျေးရွာဖွံ့ဖြိုးရေး အခင်းတက်အကျဉ်း ကော်မတီသည် လူထုစည်းရုံးရေးမှူးအကူအညီဖြင့် ဤပုံစံဖြည့်သွင်းအောင် ဖြည့်သွင်းရမည်။	
လူထုစည်းရုံးရေးမှူး/ဝန်ထမ်း အမည် <b>ဒေါ်အေးမြတ်စိုးတောင်</b>	
နေ့စွဲ <b>၂၂-၉-၂၀၁၇</b>	စက်ဝန်းအား အမှတ်ခြစ်ပါ (✓) <input type="checkbox"/> စက်ဝန်း(၁) <input type="checkbox"/> စက်ဝန်း(၂) <input type="checkbox"/> စက်ဝန်း(၃) <input checked="" type="checkbox"/> စက်ဝန်း(၄)
ပြည်နယ်/တိုင်း <b>မန္တလေး</b>	မြို့နယ် <b>ဇွဲးတိုးကြီး</b>
ကျေးရွာအုပ်စု <b>ဒေါ်ဇွဲးတိုး</b>	ကျေးရွာ <b>နွဲ့တော</b>

က။ အခက်အခဲအတားအဆီးများအားဆွေးနွေးခြင်း - ယခုလက်ရှိအခြေအနေတွင်ဤကျေးရွာဖွံ့ဖြိုးတိုးတက်ရေးအတွက် အဓိကအခက်အခဲအတားအဆီးများသည် မည်သည်များဖြစ်ပါသနည်း။ (အမျိုးသား/သမီး အနည်းဆုံးအခက်အခဲ ၅ ခုစီဖော်ပြပါ)

အုပ်စုဖွဲ့ဆွေးနွေးမှုများမှ တင်ပြသောအခက်အခဲအတားအဆီးများ	
မိုးရာသီသွားလာရေးခက်ခဲခြင်း	<input type="checkbox"/> ကျား <input checked="" type="checkbox"/> မကျား + မ
ဇာခင်းဇာဆေးဆိရောက်စွာဆေးရွက်နိုင်ခြင်းမရှိ	<input type="checkbox"/> ကျား <input checked="" type="checkbox"/> မကျား + မ
ကလေးများယဉာဏ်ယူရာယုံခြုံမှုမရှိခြင်း	<input type="checkbox"/> ကျား <input checked="" type="checkbox"/> မကျား + မ
မဟုတ်တနည်းပါးခြင်း	<input checked="" type="checkbox"/> ကျား <input type="checkbox"/> မကျား + မ
ကျွန်းစာရေးစာရေးပေါ်ခက်ခဲခြင်း	<input type="checkbox"/> ကျား <input checked="" type="checkbox"/> မကျား + မ

ခ။ မျှော်မှန်းခြင်း- နောင်လာမည့် ( ၅ )နှစ် အတွင်း ကျေးရွာဖွံ့ဖြိုးရေး မျှော်မှန်းလျာထားချက်များအား တင်ပြပါ။

အုပ်စုဖွဲ့ဆွေးနွေးမှုများမှ တင်ပြသောအခက်အခဲအတားအဆီးများ	
ရာသီဥတုသွားလာမှုရန်	<input type="checkbox"/> ကျား <input checked="" type="checkbox"/> မကျား + မ
ဇာခင်းဇာဆေးဆိရောက်စွာဆေးရွက်နိုင်ရန်	<input type="checkbox"/> ကျား <input checked="" type="checkbox"/> မကျား + မ
ကျောင်းခြံစည်းရုံးယုံခြုံစေရန်	<input type="checkbox"/> ကျား <input checked="" type="checkbox"/> မကျား + မ
မဟုတ်တ ဟိုးမွားစေရန်	<input type="checkbox"/> ကျား <input checked="" type="checkbox"/> မကျား + မ
အရေးပေါ်ကျန်းမာရေး ဓာဆင်ပြေစေရန်	<input type="checkbox"/> ကျား <input checked="" type="checkbox"/> မကျား + မ

၈။ လူထုစီမံကိန်း၏ လာမည့် (၄) နှစ်အတွက် အကျိုးမဝင်သော ဦးစားပေး ဖွံ့ဖြိုးတိုးတက်မှု လုပ်ငန်းများ အရေအတွက်

ဦးစားပေးအဆင့်	ကျေးရွာအတွက် ဦးစားပေး ဖွံ့ဖြိုးတိုးတက်မှု လုပ်ငန်းစဉ်များ	အဆိုပြုသူ (အမျိုးသားများ/ အမျိုးသမီးများ/ အမျိုးသား + အမျိုးသမီး)	အခန်းကဏ္ဍ	ဦးစားပေး အဆင့် သတ်မှတ်ချက်	ခန့်မှန်း ကုန်ကျစရိတ်	အကျိုးမဝင်သောစွဲခွဲမှု		
						ကျား	မ	ပေါင်း
၀	ကျေးရွာခရီးမှတစ်ဆင့် ဆောက်လုပ်ခြင်း	က+မ	အခြား	၁	၂၀၀၀၀၀၀	၁၅၀	၁၅၂	၃၀၂
၂	နက္ခတ်အိမ်ခြံမြေ (၇၅၆) ဝက်	က+မ	ပစ်ဖျက်ဆက်သွယ်ရေး	၂	၁၅၀၀၀၀၀	၁၅၀	၁၅၂	၃၀၂
၃	ကျေးဇူးခြံခင်းရိုး	က+မ	ယူဇာရေး	၃	၈၀၀၀၀၀	၁၅၀	၁၅၂	၃၀၂
၄	ရွာတွင်း (၇၅၆) ဝက်	က+မ	ပစ်ဖျက်ဆက်သွယ်ရေး	၄	၁၈၀၀၀၀၀	၁၅၀	၁၅၂	၃၀၂
၅	သောက်ရေကန်မြေပြင်	က		၅	၂၀၀၀၀၀၀	၁၅၀	၁၅၂	၃၀၂

ယ။ လူထုစီမံကိန်း၏ လာမည့် (၄) နှစ်အတွက် အကျိုးမဝင်သော ဦးစားပေး ဖွံ့ဖြိုးတိုးတက်မှု လုပ်ငန်း အစီအစဉ်များအားဖော်ပြပါ။

အဆင့်	ကျေးရွာအတွက် ဦးစားပေး ဖွံ့ဖြိုးတိုးတက်မှု လုပ်ငန်းစဉ်များ	အဆိုပြုသူ (အမျိုးသားများ/ အမျိုးသမီးများ/ အမျိုးသား + အမျိုးသမီး)	အခန်းကဏ္ဍ
၀	ဆေးခန်း ဖွင့်လှစ်ဆောင်ရွက်ခြင်း	မ	ကျန်းမာရေး
၂	ပျပ်စစ်ကျွန်းကျေးသစ်တန်း	က	မီးရရှိရေး
၃	ခြံစိမ်းရေစနစ်	မ	အသက်မွေးဝမ်းကျောင်း
၄	စက်ယက်ကန် သစ်တန်း ဖွင့်လှစ်	မ	စာသက်မွေးဝမ်းကျောင်း
၅	ဗိုက်ပျိုးရေးချေးငွေ ဖွင့်လှစ်	က	ဗိုက်ပျိုးရေး

ခေါင်းဆောင်၊ ကျေးရွာစီမံကိန်းအထောက်အကူပြုကော်မတီမှအတည်ပြုသည်။

ဒေါ်အောင်စန်းစု ဖွင့်လှစ်ရေး က+မ

အမည် ဒေါ်တင်စန်းစု လက်မှတ် ----- လဂ ----- နေ့စွဲ ----- ၂၀၁၉.၁၀.၂၀

# ၂၂။ ကဏ္ဍအလိုက် ဦးစားပေး ဖွံ့ဖြိုးရေးလုပ်ငန်းစဉ်များ

နောက်ဆက်တွဲ (၄) ခြားနားသောအပိုင်းများအတွက် ဦးစားပေးဖွံ့ဖြိုးရေးလုပ်ငန်းစဉ် အနှစ်ချုပ် မှုရင်းသည်အား VPSC တွင်ထားရှိရပါမည်။ အခြားဌာနများနှင့် ညှိနှိုင်းရန်အတွက် မိတ္တူအား TPIC သို့ပို့ရပါမည်။ MIS data အနေဖြင့် သွင်းရန် မလိုအပ်ပါ။

	အဆင့်	လုပ်ငန်း	မည်သူဦးစားပေးလိမ့်	ကျေးဇူးတင်တာဝန်ခံသူ (သို့) အုပ်စု	ပြင်ပမှမည်သူ ထောက်ပံ့ မလိမ့်
အခြေခံအဆောက်အအုံ	၀	လှုပ်ရှားရေးကိရိယာများ၊ ခြေခံ	<input checked="" type="checkbox"/> မ <input checked="" type="checkbox"/> ကျား	ကျေးဇူးတင်သူ	လှုပ်ရှားရေးကိရိယာများ ( နှစ်စဉ် )
	၂	ကျေးဇူးတင်မှု၊ မတည့်ဆောင်ရွက်ခြင်း	<input checked="" type="checkbox"/> မ <input checked="" type="checkbox"/> ကျား	ကျေးဇူးတင်သူ	လှုပ်ရှားရေးကိရိယာများ ( နှစ်စဉ် )
	၃	စွဲလွယ်စွာ ဆက်လက်လုပ်ဆောင်ခြင်း၊ နေရာပြောင်းရွှေ့ခြင်း	<input checked="" type="checkbox"/> မ <input checked="" type="checkbox"/> ကျား	"	မရှိသေးပါ
	၄	စွဲလွယ်စွာ လုပ်ဆောင်ခြင်း	<input checked="" type="checkbox"/> မ <input checked="" type="checkbox"/> ကျား	"	"
	၅	ဆောင်ရွက်ရန် မရှိခြင်း	<input type="checkbox"/> မ <input checked="" type="checkbox"/> ကျား	"	"
အသက်မွေးဝမ်းကျောင်းမှု/ စိတ်ပိုင်းရေးရာ	၀	လှုပ်ရှားရေးကိရိယာများ	<input type="checkbox"/> မ <input checked="" type="checkbox"/> ကျား	ကျေးဇူးတင်သူ	မရှိသေးပါ
	၂	ခြေခံချောမွေ့ရေး	<input type="checkbox"/> မ <input checked="" type="checkbox"/> ကျား	"	"
	၃	စက်ယာဉ်ကန်၊ သစ်တော၊ နှစ်စဉ်	<input checked="" type="checkbox"/> မ <input type="checkbox"/> ကျား	"	"
	၄	စိုက်ပျိုးရေး၊ ရေ၊ နှစ်စဉ်	<input type="checkbox"/> မ <input checked="" type="checkbox"/> ကျား	"	"
	၅		<input type="checkbox"/> မ <input type="checkbox"/> ကျား		
ကျန်းမာရေးနှင့် အာဟာရ	၀	ဆေးဝါး၊ ဖွဲ့စည်းပုံ၊ ဝေးရာ	<input checked="" type="checkbox"/> မ <input type="checkbox"/> ကျား	ကျေးဇူးတင်သူ	မရှိသေးပါ
	၂		<input type="checkbox"/> မ <input type="checkbox"/> ကျား		
	၃		<input type="checkbox"/> မ <input type="checkbox"/> ကျား		
	၄		<input type="checkbox"/> မ <input type="checkbox"/> ကျား		
	၅		<input type="checkbox"/> မ <input type="checkbox"/> ကျား		
ပညာရေး	၀	စာပေ၊ ကျောင်း၊ ဝေးရာ	<input checked="" type="checkbox"/> မ <input checked="" type="checkbox"/> ကျား	ကျေးဇူးတင်သူ	လှုပ်ရှားရေးကိရိယာများ ( နှစ်စဉ် )
	၂	ကျောင်း၊ ခြေခံ	<input checked="" type="checkbox"/> မ <input checked="" type="checkbox"/> ကျား	"	မရှိသေးပါ
	၃		<input type="checkbox"/> မ <input type="checkbox"/> ကျား		

၂၃။ အစည်းအဝေးမှတ်တမ်းများ

အစည်းအဝေးမှတ်တမ်း



လူထုပဟိုပြုစီမံကိန်း၊ နွားထိုးကြီးမြို့နယ်

ကျင်းပသည့်နေရာ - မိုရွဲကော့ကျေးရွာ  
 ကျင်းပသည့်နေ့ရက် - ၂၂.၀၉.၂၀၁၉  
 ကျင်းပသည့်အချိန် - နံနက် (၉:၀၀) နာရီ  
 ကျင်းပသည့်အကြောင်းအရာ - ၁.၂.၃ အင်္ဂါမိနစ်များအပေါ်

တက်ရောက်သူများ - အမျိုးသား ( ၅ ) ၊ အမျိုးသမီး ( ၂ ) ၊ စုစုပေါင်း ( ၇ )

ဆွေးနွေးချက်များ

အစည်းအဝေးတွင် ကျေးရွာအုပ်ချုပ်ရေးမှူးနှင့် အဖွဲ့အစည်းတို့ ပြောကြားခဲ့ပါသည်။ စီမံကိန်းအရည်အသွေးနှင့် နှစ်ခြင်းစေရန်အတွက် မာစီနှင့်ကထာ ကျေးရွာအုပ်ချုပ်ရေးမှူးများကို မဟာပူဇော် မဟာပူဇော် အိတ်ကောင်းမွန်အောင် ဆောင်ရွက်ရန် ပြောကြားခဲ့ပါသည်။ မဟာပူဇော်အဖွဲ့အစည်းကို မဟာပူဇော် တက်ရောက်ပေးသူအားလုံးကို ကျေးဇူးတင်ကြောင်း ပြောကြားခဲ့ပါသည်။

ထို့နောက် ဆရာမ ဒေါ်အေးဇော်စိုးအောင်မှ စီမံကိန်းအရည်အသွေးနှင့် နှစ်ခြင်းစေရန် တက်တက်ကြွကြွ ပူးပေါင်းရန် ပြောကြားပြီး စွဲစာကား ပြောကြားခဲ့ပါသည်။ ၎င်းနောက် စီမံကိန်း၏ ရည်ရွယ်ချက် စီမံကိန်းစက်ရင်း၊ ရန်ပုံငွေ ထောက်ပံ့မှုကို ချွင်းပေါင်းပြီးနောက် လူမှုဆန်းစစ်မှုများ (PRA Tools) များကို ကျေးရွာအုပ်ချုပ်ရေးမှူးနှင့် အဖွဲ့အစည်းတို့ ဆွေးနွေးခဲ့ပါသည်။

၎င်းနောက် ကော်မတီ၏ တာဝန်ထူးများကို ချွင်းပေါင်း ကော်မတီများ စီမံကိန်းများကို ကျေးဇူးပြု ဆောင်ရွက်ရန် ပြောကြားပြီး ချွင်းပေါင်းပြောကြားခဲ့ပါသည်။ ဆရာမ ဦးဟန်မော်ပင်နှင့် အကျိုးပေးအောင်ဆောင်ရွက်ရန်နှင့် အကျိုးပေးအောင် ဆောင်ရွက်ရန်ကို ချွင်းပေါင်း စီမံကျွေးမွေး အင်အားပေးအောင် ဆောင်ရွက်ရန်

ဆိုပြတ်ချက်များ/သဘောတူညီချက်များ

လှိုင်က ဦးစားပေး ဆောင်ရွက်ရန် ပြောကြားခဲ့ပါသည်။ ၎င်းနောက်

ကျေးဇူးတင်မှုနှင့် ကျေးဇူးတင်ကြွင်းမဲ့ အထူးအထူးကျေးဇူးတင်မှုဖြင့် နေရာ  
မရှိပါ။ အထူးအထူးဆောင်ရွက်ရန် ကျေးဇူးတင်မှုနှင့် နေရာ  
မရှိပါ။

ဆက်လက်ပြီး စာရာမ ဖော်ပြခြင်းအားဖြင့် ဆက်လက်ပြီး နေရာ  
အထူးအထူးဆောင်ရွက်ရန် ကျေးဇူးတင်မှုနှင့် သဘောတူကြောင်းဖြင့်  
၎င်းတို့၏ အထူးအထူးဆောင်ရွက်ရန် ကျေးဇူးတင်မှုနှင့် ပြောကြား  
ခဲ့ပါသည်။ ၎င်းအထူးအထူးဆောင်ရွက်ရန် ကျေးဇူးတင်မှုနှင့်  
ဆက်လက်ပြီး အထူးအထူးဆောင်ရွက်ရန် ကျေးဇူးတင်မှုနှင့်  
အထူးအထူးဆောင်ရွက်ရန် ကျေးဇူးတင်မှုနှင့်

အထူးအထူးဆောင်ရွက်ရန် ကျေးဇူးတင်မှုနှင့် အထူးအထူးဆောင်ရွက်ရန်  
အထူးအထူးဆောင်ရွက်ရန် ကျေးဇူးတင်မှုနှင့် အထူးအထူးဆောင်ရွက်ရန်  
အထူးအထူးဆောင်ရွက်ရန် ကျေးဇူးတင်မှုနှင့် အထူးအထူးဆောင်ရွက်ရန်

-----  
-----  
-----  
-----  
-----  
-----  
-----

မှတ်တမ်းတင်သူ  
လက်မှတ် -----  
အမည် -----  
ရာထူး -----

အတည်ပြုသူ  
Lin  
ဒေါ်ကလေးစန်းစန်း  
ဝိ/ထောက်ဥက္ကဋ္ဌ

