

ပြည်ထောင်စုသမ္မတ မြန်မာနိုင်ငံတော် အစိုးရ  
စိုက်ပျိုးရေး၊ မွေးမြူရေးနှင့် ဆည်မြောင်းဝန်ကြီးဌာန  
ကျေးလက်ဒေသဖွံ့ဖြိုးတိုးတက်ရေး ဦးစီးဌာန  
ပျော်ဘွယ်မြို့နယ်



လူထုဗဟိုပြုစီမံကိန်း  
National Community Driven Development Project  
(NCDDP)



ကျေးရွာဖွံ့ဖြိုးရေးအစီအစဉ်  
Village Development Plan (VDP)  
နဘဲကုန်းကျေးရွာ၊ ကြက်တည်ကျေးရွာအုပ်စု

၂၀၂၀ ခုနှစ်

ပျော်ဘွယ်မြို့



မာတိကာ

- ၁။ မြို့နယ်မြေပုံ
- ၂။ ကျေးရွာမြေပုံ(တည်နေရာ)
- ၃။ အုပ်စုတွင်ပါဝင်သောကျေးရွာများစာရင်း
- ၄။ ကျေးရွာအခြေခံအချက်အလက်များ (ကျေးရွာသမိုင်းကြောင်း)
- ၅။ လူထုပူးပေါင်းပါဝင်သော လူမှုဆန်းစစ်ခြင်းနှင့် အကဲဖြတ်ခြင်းလုပ်ငန်းစဉ်(PSA/PRA)အကျဉ်းချုပ်ဇယား
- ၆။ ကျေးရွာဖွံ့ဖြိုးရေးအစီအစဉ်အတွက်အသုံးပြုခဲ့သော PRA tools များနှင့်တစ်ခုချင်းစီအတွက် သုံးသပ် ချက်များ
- ၇။ ကော်မတီဝင်များရွေးချယ်ခြင်းနှင့်ကျေးရွာဖွံ့ဖြိုးရေးအစီအစဉ်ဆောင်ရွက်မှုမှတ်တမ်းခါတ်ပုံများ
- ၈။ ကျေးရွာအချက်အလက် (ပုံစံ-၁)
- ၉။ စီမံကိန်းစက်ဝန်းအချိန်ဇယား (ပုံစံ-၂)
- ၁၀။ ကျေးရွာဖွံ့ဖြိုးရေးဦးစားပေးအစီအစဉ် (ပုံစံ-၃)
- ၁၁။ အစည်းအဝေးမှတ်တမ်းများ
- ၁၂။ ကဏ္ဍအလိုက်ဦးစားပေးဖွံ့ဖြိုးရေးလုပ်ငန်းစဉ်များ



၁။ ဖျော်ဘွယ်မြို့နယ် အမြေပုံ

ဖျော်ဘွယ်မြို့နယ်အခြေပြမြေပုံ

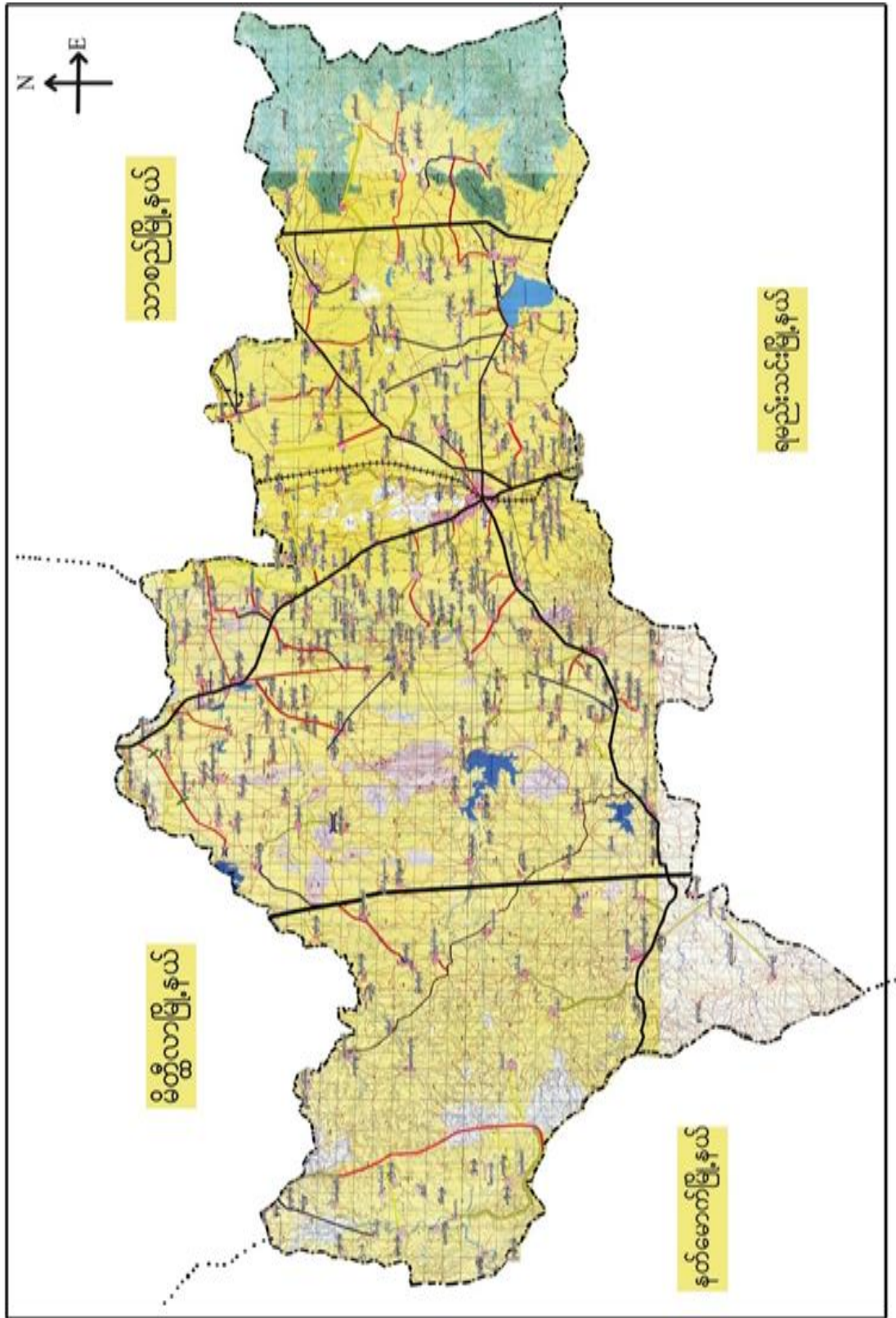



၂။ ကြက်တည်ကျေးရွာအုပ်စုမြေပုံ

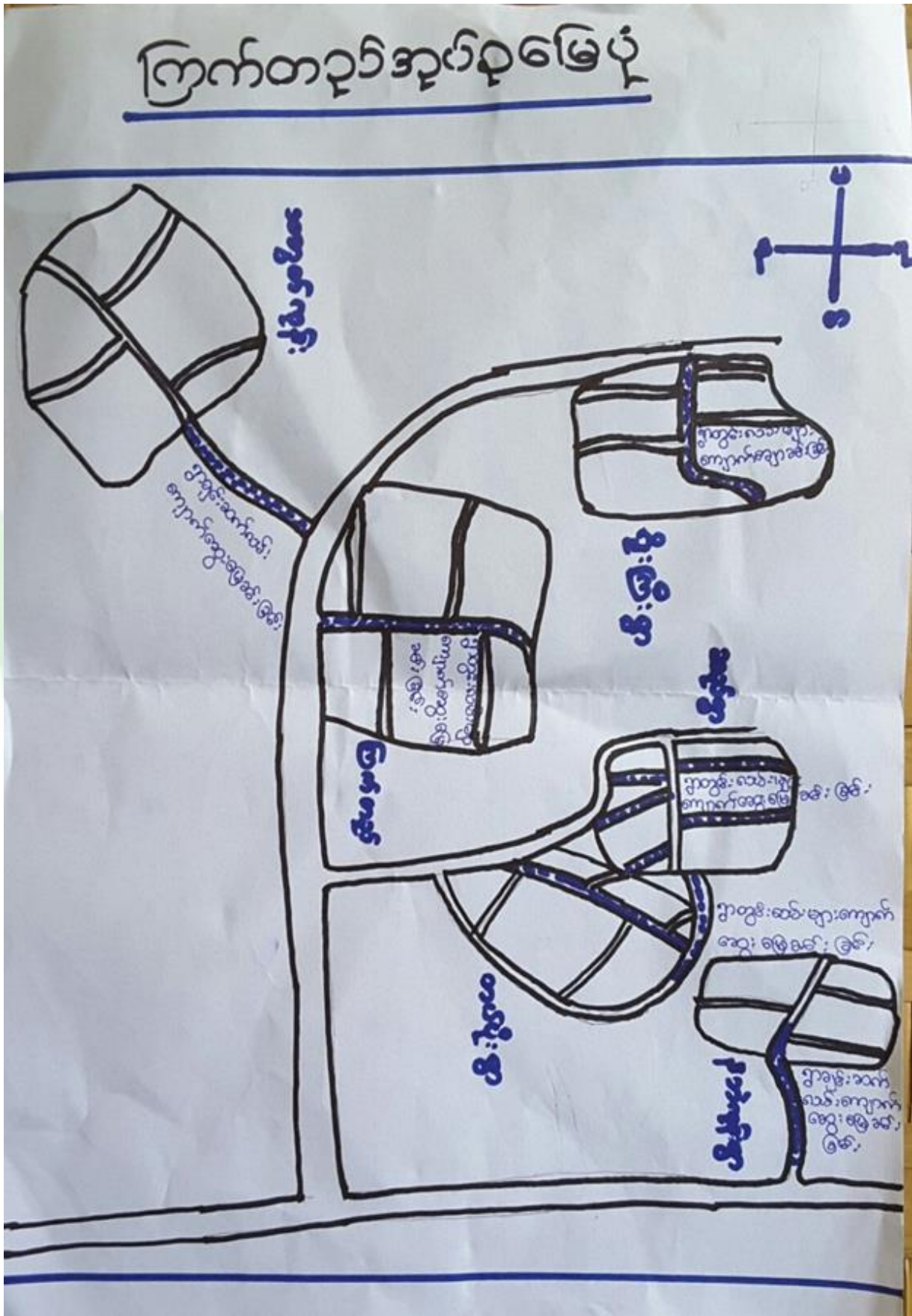



၃။ကျေးရွာအုပ်စုတွင်ပါဝင်သော ကျေးရွာများ  
 ဆည်ရွာ ၂။ကြက်တည် ၃။တပ်ပိုး ၄။နဘဲကုန်း ၅။သဘွတ်ကုန်း ၆။ရိုးကြီး  
 ၄။ ကျေးရွာ၏အခြေခံအချက်အလက်များ  
 ကျေးရွာသမိုင်းအကျဉ်း

နဘဲကုန်းကျေးရွာသမိုင်း  
 မန္တလေးတိုင်းဒေသကြီး ၊ မျက်ဘွယ်မြို့နယ် ၊ ကြက်တည်အုပ်စု  
 နဘဲကုန်း ရွာဇေးသည် ဟိုးယခင်က ပိတောက်စားကုန်ကုန် တွင် ရေထိုင်  
 ကြပြီး မိုးဇေးဝေသ ခေါင်းပါးသဖြင့် ယခု ယက် ရှိနေရာပေးသို့ ရွာရွာစွဲ  
 ကာ ယကောက် ယက် ထိုင်ကြပါသည်။ ထိုသို့ ယကောက် နေထိုင်ရာမှ  
 နဘဲကုန်းဟူ၍ အမည်တောင် ဖြစ်လာခဲ့ပါသည်။ နှစ်ဆင်းကြာ  
 လာသောအခါ နဘဲကုန်းဟူသော အမည် ပျောက်ကာ နဘဲကုန်းဟူ၍  
 ခေါ်တွင်လာခဲ့ကြပါသည်။ နဘဲကုန်းရွာသည် မျက်ဘွယ်မြို့၏ အရှေ့  
 မြောက်ဘက် (၄) မိုင် အကွာတွင် တည်ရှိပါသည်။ တစ်ရွာထုံး မုဒ္ဒိကာ  
 သာဝင်များ ဖြစ်ကြသည်။ မိတ်ခြေ (၂၈) မိတ် ၊ ယူဒိုးဂျေ (၁၈၈) ဒီဂရီ  
 နေထိုင် ယက် ရှိပြီး တောင်ယာ ယက်လုံးကို အဓိကထား ယက်လိုင်ကြ  
 ပါသည်။



- ထိခိုက်လွယ်သော အုပ်စုများ လူဦးရေ ( သက်ကြီး၊ မြေယာမဲ့၊ မသန်စွမ်းအုပ်စုများ)

သက်ကြီး	မြေယာမဲ့	မသန်စွမ်း
၁၁	ကျား ( ၅ )၊မ ( ၆ )	-

- ကျေးရွာတွင်းရရှိနိုင်သော ဝန်ဆောင်မှုများ (ကျန်းမာရေးဆေးခန်း၊ စာသင်ကျောင်း)

ဆေးရုံ/ဆေးခန်း	စာသင်ကျောင်း	စာကြည့်တိုက်	မူကြိုကျောင်း	ဈေး
မရှိ	မရှိ	မရှိ	မရှိ	မရှိ

- ရွာသူရွာသားများ၏ အဓိကစီးပွားရေးလုပ်ငန်း ( စိုက်ပျိုးမွေးမြူရေး၊ အခြားသီးနှံများ)

မွေးမြူရေး		စိုက်ပျိုးရေး		အခြား
ဆိတ်၊နွား	ဝက်	ဝါ၊နမ်း	စပါး	

- အဓိကရရှိနိုင်သော အရင်းအမြစ်များ

ကျောက်	သဲ	ကျောက်ဆွေး	ဂျင်းမြေ	အခြား
မရှိ	မရှိ	မရှိ	မရှိ	မရှိ

- ကျေးရွာနှင့်သက်ဆိုင်သော အခြားအရင်းအမြစ်များ

သောက်သုံးရေရရှိနိုင်မှု	မြေလွတ် မြေရိုင်း	ဆည်ရေသောက်ဧရိယာ	အခြား
ရှိ	မရှိ	ရှိ	



၅။ လူထုပူးပေါင်းပါဝင်သော လူမှုဆန်းစစ်ခြင်းနှင့် အကဲဖြတ်ခြင်းလုပ်ငန်းစဉ် (PSA / PRA) အကျဉ်းချုပ်ဇယား

စဉ်	ကိရိယာများ (PRA Tools)	ရက်စွဲ	ဦးတည်အုပ်စုနှင့် ရည်ရွယ်ချက်များ	တက်ရောက်သူ			အဓိက ဆွေးနွေးချက်များ
				ကျား	မ	ပေါင်း	
၁	ကျေးရွာလူမှုရေး၊ အရင်းအမြစ်ပြမြေပုံ (Social Map/ Resource Map)	၁၈.၁၁.၂၀၁၉	ရပ်မိရပ်ဖ၊ ကော်မတီ တီဝင်များ၊ကျေးရွာလူထုများ မြေပုံအားအသုံးပြု၍ ၎င်းတို့၏ အဓိကပြဿနာများ၊ အရင်းအမြစ်များနှင့် အခြေခံအဆောက်အအုံ အချက်အလက်များ၊ ပြဿနာများနှင့် ဖြစ်နိုင်ခြေရှိသော အဆောက်အအုံ အခြေခံအဆောက်အအုံများ	၈	၅	၁၃	ကျေးရွာလူထု၏ ထင်ရှားသောမြေနေရာ၊ အခြေခံအဆောက်အအုံအခြေခံအဆောက်အအုံများ၊ တိုင်းရင်းသားများနှင့် ဘာသာရေး အဖွဲ့အစည်းများ၊ မသန်စွမ်းသူရှိ သည့်အိမ်ထောင်စုများ၊ အမျိုးသမီး သမီးဦးဆောင်သည့်အိမ်ထောင်စု များ၊ လူမှုရေးဆိုင်ရာအချက်အလက်များ။ ပြဿနာများနှင့် ဖြစ်နိုင်ခြေရှိသော အဆောက်အအုံ အခြေခံအဆောက်အအုံများ
၂	ဥစ္စာနေကြွယ်ဝမှု အဆင့်သတ်မှတ်ခြင်း (Wealth Ranking)	၁၈.၁၁.၂၀၁၉	ကျေးရွာအတွင်း စီးပွားရေးအခြေအနေ အနေကွာခြားသော သာအုပ်စုများကိုစိစစ်ရန် ချမ်းသာ၊ အလယ်အလတ်၊ နွမ်းပါး၊ အလွန်နွမ်းပါးအုပ်စုများ	၈	၅	၁၃	ကျေးရွာအတွင်းရှိ အိမ်ထောင်စုများအား လူမှုစီးပွားအခြေအနေအလိုက် အုပ်စုများသတ်မှတ်ပေးခြင်း
၃	ကျေးမရေးရာကဏ္ဍ # ၁ ပိုင်ဆိုင်မှုနှင့်ခွဲခြမ်းစိတ်ဖြာမှု	၁၈. ၁၁. ၂၀ ၁၉	အမျိုးသားနှင့်အမျိုးသမီးများ ( အရင်းအမြစ်ပိုင်ဆိုင်အသုံးချမှု )	၇	၅	၁၂	အမျိုးသားနှင့်အမျိုးသမီးများ ( အရင်းအမြစ်ပိုင်ဆိုင်အသုံးချမှု၊ မှုထိန်းချုပ်မှုအားခွဲခြမ်းစိတ်ဖြာခြင်း )။
၄	ရာသီခွင်ပြပြက္ခဒိန် (Seasonal Calendar)	၁၈. ၁၁. ၂၀ ၁၉	ကော်မတီဝင်၊ အမျိုးသမီး၊ အမျိုးသားများ	၈	၅	၁၄	ကျေးရွာတွင် တစ်နှစ်ပတ်လုံးကွဲပြားခြားနား ခားနားသော အချိန်အလိုက် ဖြစ်ပျက်ဆောင်ရွက်ခဲ့သည့်ရာသီ ဝါသီဥတု၊ စိုက်ပျိုးသီးနှံများ၊ လယ်ယာလုပ်ငန်းများ၊ နေ့စားလုပ်ငန်းများ၊ မွေးမြူရေးလုပ်ငန်းများ၊ လုပ်ငန်းများ၊ ဝမ်းစာဖူလုံမှု နှင့် ပွဲတော်များ



၅	<p>ကျားမရေးရာ# ၂ ပင့်ကူအိမ် ကွန်ယက် (Spider Web)</p>	<p>၁၈. ၁၁. ၂၀ ၁၉</p>	<p>အမျိုးသားများ နှင့် အမျိုးသမီးများ</p>	၁၁	၉	၂၀	<p>ကျေးရွာအတွင်းရှိ အမျိုးသမီး များ၏ အခြေအနေကိုသိရှိစေရန် တန်းတူအခွင့်အရေး ရရှိမှု နှင့် မရရှိသည့် အကြောင်းအရင်း၊ ပညာရေးအတွက်ဆုံးဖြတ်ချ တ်ချက်ချခြင်း၊ အိမ်မှုကိစ္စဆောင်ရွက်မှု</p>
၆	<p>အဖွဲ့အစည်းချိတ် ဆက်ပုံ - ဗင်းပုံစံ(Venn Diagram)</p>	<p>၁၈. ၁၁. ၂၀ ၁၉</p>	<p>ကျေးရွာအုပ် ချုပ်ရေးအဖွဲ့၊ ကျေးရွာ စီ/ ထောက်အဖွဲ့</p>	၇	၅	၁၂	<p>ကျေးရွာတွင်းရှိ အဓိကအုပ်စုများအဖွဲ့အစည်းများ ဘာသာပြန်မှုကိုသိရှိရန်၊ ၎င်းအဖွဲ့အစည်းများအုပ်စုများ ဘေးဆက်စပ်နေမှုပူးပေါင်းဆောင်ရွ ဆောင်ရွက်မှုအားသိရှိနိုင်ရန်၊</p>
၇	<p>ကျေးရွာ၏ မျော်မှန် န်းချက် (၄)နှစ်စာ ကျေးရွာဖွံ့ဖြိုး ရေးအစီအစဉ်</p>	<p>၁၈.၁၁.၂၀၁၉ ၁၈.၁၁.၂၀၁၉</p>	<p>အမျိုးသားအုပ်စု၊အ မျိုးသမီးအုပ်စု၊လူင ယ်အုပ်စု၊ ရပ်မိရပ်ဖအုပ်စု</p>	၉	၈	၁၇	<p>ကျေးရွာသားများ၏ မဲပေးရွေးချယ်ထားသည့် ဖွံ့ဖြိုးတိုးတက်ရေးလုပ်ငန်းစဉ်များ ဘေးအား ဦးစားပေးအလိုက်သတ်မှတ်ချက်</p>





၆။ ကျေးရွာဖွံ့ဖြိုးရေး အစီအစဉ်ရေးဆွဲရာတွင် အသုံးပြုခဲ့သည့် PRA tools များနှင့်တစ်ခုချင်းစီအတွက် သုံးသပ်ချက်များ

၆.၁ ကျေးရွာ သယံဇာတပြမြေပုံ

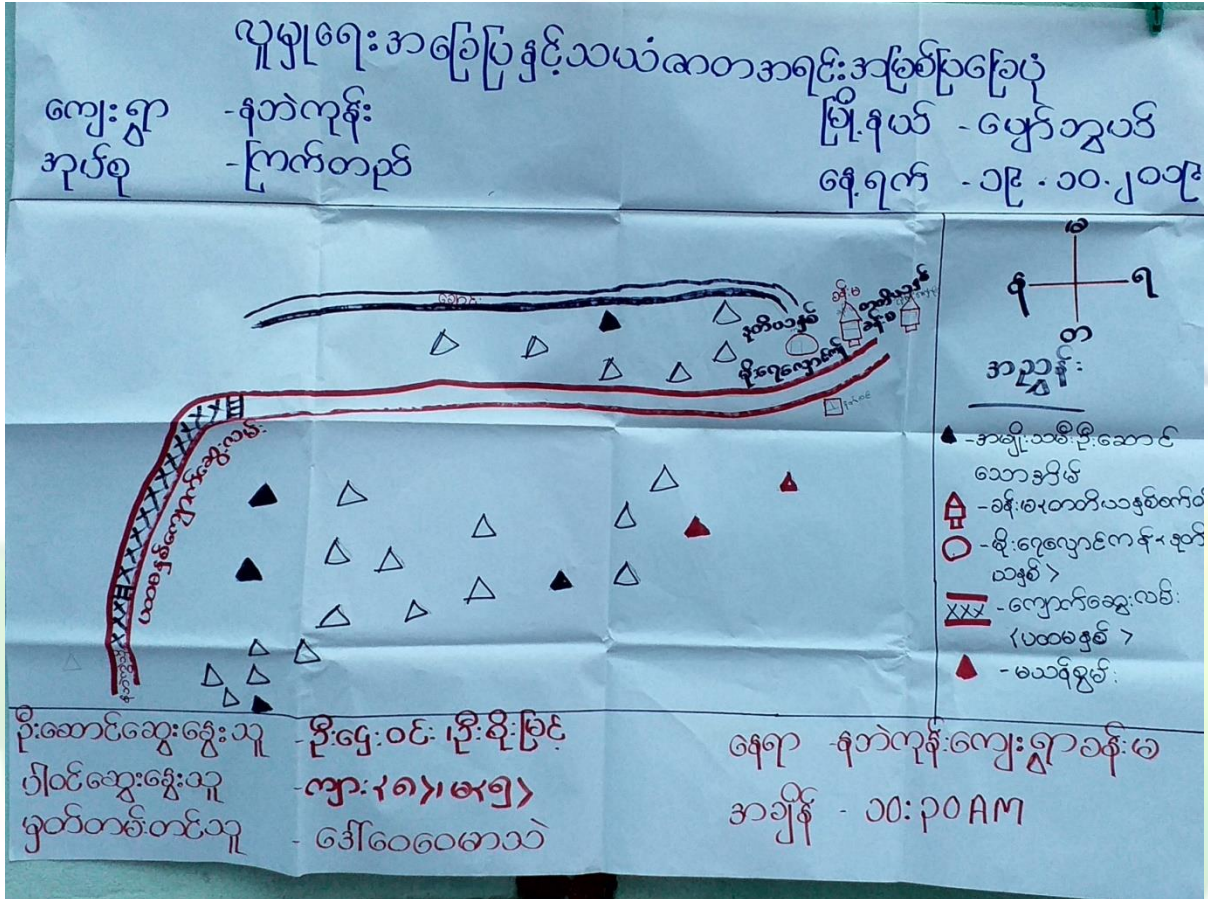



ကျေးရွာမြေပုံသုံးသပ်ချက်။

# လူပျူရေးအပြေပြေနှင့်သယံဇာတအရင်း:

ကျေးရွာ-နယ်ကုန်း:	အပြေပြေမြေပုံ	မြို့နယ် - ပျော်ဘွယ်
အုတ်စု - ဩ က်တည်		နေ့ရက် - ၁၉.၀၀.၁၉

ဆွေးနွေးခြင်း၊ နှိပ်ဆန်း၊ စစ်ပြင်:

ဝတံဇာတလုံး၊ ဗုဒ္ဓဘာသာဝင်များ၊ ဖြစ်ကြောင်း၊ လယ်ယာလုပ်ငန်းကို နာမ်ကလေးကို ဖြေကြားသည်။

ဝကျေးရွာတွင် အိမ်ထောင်စုမှာ ၂၂ အိမ်ရှိပြီး အမျိုးသမီး ၅ ဦး ဆောင်သော အိမ်ထောင်စုမှာ ၅ အိမ်ရှိပါသည်။

ဝပထမဆုံးတွင် ရွာချင်းဆက်၊ ကျောက်ဆွေးလမ်း၊ ခင်းခြင်း၊ နှိုက်သန့်စင်မှု၊ ရေလျှောင့်ကန်၊ တက်လာ တွင်ခန်း၊ ဝတည်ဆောက်ခြင်း၊ လုပ်ငန်းများကို လုပ် ကိုကြပါသည်။

ဝကျေးရွာတွင် လူအုပ်ချက်များမှာ မီးလင်း၊ ရေ၊ လျှပ် ဇန် ဖြစ်ပါသည်။



၆.၂။ ကျေးရွာအရင်းအမြစ် ပိုင်ဆိုင်မှုသုံးသပ်ခြင်း။

ပိုင်ဆိုင်မှု သုံးသပ်ခြင်း

ကျေးရွာ - နတ်ကျိန်  
အုပ်စု - ကြာကတည်

မြို့နယ် - ဖျော်ဘွယ်  
နေ့ရက် - ၁၈.၁၀.၂၀၁၉

အရင်းအမြစ်အသုံးပြုမှုပြုလေ့လာ			အရင်းအမြစ်ထိန်းချုပ်မှုပြုလေ့လာ		
အမျိုးအစား	အမျိုးအစိ	အမျိုးအစား/အစိ	အမျိုးအစား	အမျိုးအစိ	အမျိုးအစား/အစိ
လယ်ကွင်း	ထင်းမီး	ရေတွင်း	ရေတွင်း	ထင်းမီး	သီးနှံစုံ
လယ်ထွန် ခက်	အယ်ချုပ် ခက်	လှည်း	လယ်ကွင်း		မီး
တောင်သူ သုံးပစ္စည်း		စွား	လှည်း		အယ်ချုပ် ခက်
သစ်တော		သီးနှံစုံ	လယ်ထွန် ခက်		
ရေစုတ် ခက်		ဆိုင်ကယ်	စွား		
ကျွဲ		မီး	တောင်သူ သုံးပစ္စည်း		
			သစ်တော		
			ဆိုင်ကယ်		
			ရေစုတ် ခက်		
			ကျွဲ		

ဦးဆောင်ဆွေးနွေးသူ - ဦးဌေးဝင်း  
 ပါဝင်ဆွေးနွေးသူ - ကျား < ၇ >၊ < ၈ >၊ < ၉ >  
 မှတ်တမ်းတင်သူ - ဒေါ်ဝေဝေမာသ်

နေရာ - ရွာရွာခေါင်းဆောင်  
 နေအိမ်  
 အချိန် - ၃:၀၀



ပိုင်ဆိုင်မှုသုံးသပ်ခြင်း။

ပိုင်ဆိုင်မှုသုံးသပ်ခြင်း

ကျေးဇူး - နဘဲကုန်း

ခြုံနယ် - ဖျော်ဘွယ်

အုတ်စု - ကြက်တည်

နေ့ရက် - ၁၈.၁၁.၂၀၁၉

ဆွေးနွေးခြင်းနှင့်ဆန်းစစ်ခြင်း

-လယ်ကွင်း၊ လယ်ထွန်စက်၊ တောင်သူသုံး ပစ္စည်း၊ သစ်တော၊ ရေစုတ်စက်၊ လျှပ် ခေ့သည်တို့ကို အမျိုးသားများကအများဆုံး အသုံးပြုကြပြီး ထင်းမီး၊ အင်ချပ်စက်တို့ကို အမျိုးသမီးများက အများဆုံး အရင်းအမြစ်ကို အသုံးပြုကြသည်။

-ရေတွင်း၊ လှည်း၊ နွား၊ သီးနှံ၊ ဆိုင်ကယ်၊ မီး ခေ့သည်တို့ကို အမျိုးသားရော အမျိုးသမီးများကပါ အသုံးပြုကြသည်။

-ရေတွင်း၊ လယ်ကွင်း၊ လှည်း၊ လယ်ထွန်စက်၊ နွား၊ တောင်သူသုံး ပစ္စည်း၊ သစ်တော၊ ဆိုင်ကယ်၊ ရေစုတ်စက်၊ လျှပ် တို့ကို အမျိုးသား များကအဓိကထိန်းချုပ်ကြပြီး ထင်းမီး ကိုအမျိုးသမီးများကအများဆုံး ထိန်းချုပ်ကြပြီး သီးနှံ၊ မီး၊ အင်ချပ်စက်တို့ကို အမျိုးသားရော အမျိုးသမီးများကပါ ထိန်းချုပ်ကြပါသည်။

-အရင်းအမြစ် ထိန်းချုပ်ရာတွင် အမျိုးသားများထက် အမျိုးသမီး များ ကထိန်းချုပ်မှု အား နည်း



၆.၃။ ကျေးရွာ၏လူမှုစီးပွားအဆင့်သတ်မှတ်ခြင်း။ (Wealth Ranking)

**ပုရွာခရိုင်ကွဲပြားစွာ အဆင့်သတ်မှတ်ခြင်း**

ကျေးရွာ - စုတ်ကုန်း  
အုပ်စု - ငြာတ်တည်

မြို့နယ် - ပျော်ဘွဲ့ပင်  
နေ့ရက် - ၁၈.၁၀.၂၀၁၉

အမျိုးအစား:	သတ်မှတ်ချက်/ညွှန်းကိန်းများ	အိမ်အရေအတွက်	ရာခိုင်နှုန်း
<b>ချွမ်းသာ</b>	မြေ ၂၀၅ ဧက၊ မွား၊ ငှက်ကောင်အထက်၊ ဆိုင်ကယ်၊ TV၊ ဖုန်း၊ ဝါးစက်၊ ဝှက်ခေါင်း၊ တက္ကသိုလ်ဝင်တန်း၊ နိုင်ငံ၊ ခွန်ထုပ်အိမ်။	၅	၁၆%
<b>အလယ်အလတ်</b>	မြေ ၁၀၈ ဧကအောက်၊ မွား၊ ဆိုင်ကယ်၊ ဖုန်း၊ တက္ကသိုလ်ဝင်တန်း၊ ခွန်ထုပ်အိမ်၊ အထက်တန်းထိထားနိုင်။	၂၁	၆၆%
<b>စွမ်းပါး</b>	သုံးပင်အိမ်၊ ငြက်၊ ခလုတ်ဖုန်း၊ ဝက်၊ လက်လုပ်လက်စား	၆	၁၈%
<b>စုစုပေါင်း</b>		၃၂	၁၀၀%

ဦးဆောင်ဆွေးနွေးသူ - ဦးဇော်ဝင်း  
 ဦးဆောင်ဆွေးနွေးသူ - ကျား ၂၈၂၊ ၂၈၂၅  
 မှတ်တမ်းတင်သူ - ဒေါ်ဝေဝေမာသ်

စေ့ရာ - ခန်းမ  
အချိန် - ၉:၀၀ AM



ဥစ္စာနေကြွယ်ဝမှုသုံးသပ်ချက်။

ဥစ္စာနေကြွယ်ဝမှုအဆင့်သတ်မှတ်ခြင်း

ခကျေးရွာ - နတ်ကုန်း

ဦးနုပယ် - ပျော်ဘွယ်

အုတ်စု - ဩဇာတည်

နေ့ရက် - ၁၈.၁၀.၂၀၁၉

ဆွေးနွေးခြင်းနှင့်ဆန်းစစ်ခြင်း

၁ ချမ်းသာသောအိမ်ထောင်စုမှာ ၅ အိမ်ဖြစ်ပြီး ရာခိုင်နှုန်းမှာ ၁၆% ဖြစ်ပါသည်။

၂ အလယ်အလတ်အိမ်ထောင်စုမှာ ၂၁ အိမ်ဖြစ်ပြီး ရာခိုင်နှုန်းမှာ ၆၆% ဖြစ်ပါသည်။

၃ နွမ်းပါးသောအိမ်ထောင်စုမှာ ၆ အိမ်ဖြစ်ပြီး ရာခိုင်နှုန်းမှာ ၁၈% ဖြစ်ပါသည်။

၄ နွမ်းပါးခြင်းအကြောင်းမှာ ကလေးများ များပြားပြီး ကျောင်းထားရခြင်း၊ ကိုယ်ပိုင်မြေ ခြေယာ မရှိသောကြောင့် အငှားလျက် လက်လုပ်လက်စားလျက် ကိုဇာစားဝေခံရသောကြောင့် ဖြစ်ပါသည်။

၅ စီမံကိန်းနှင့်သက်ဆိုင်သောလျှော့စားများတွင် နွမ်းပါးသောအိမ်ထောင်စုများကို ပါဝင်စေခြင်းဖြင့် ဝင်ငွေများ တိုးလာနိုင်ပါသည်။





ရာသီခွင်ပြုပြင်မှုနှင့် သုံးသပ်ချက်

ရာသီခွင်ပြုပြင်မှုကို  
 ကျေးဇူး - နတ်ကုန်၊ မြို့နယ် - ပျော်ဘွယ်  
 ဒုတိယ - ကြက်တည်၊ ရေချက် - ၁၈.၀၀.၀၉  
 ဆွေးနွေးခြင်း၊ နှင့်ဆန်းစစ်ခြင်း  
 ၁ ကျေးဇူးတင်စိုက်ပျိုးရေးကို အဓိကလုပ်ဆောင်  
 ပြုပြင်ခြင်း၊ (စပါး၊ နှမ်း၊ ဧရာဝတီ၊ ပဲ၊ နံနံ) တို့ကို  
 အဓိကထားစိုက်ပျိုးကြသည်။  
 ၂ စာနု၊ ကဆုန်၊ ဝါဆို၊ ဝါခေါင်လများတွင် အ  
 လုပ်အကိုင်အခွင့်အလမ်းများပေါများပြီး ဝင်  
 ငွေလည်းကောင်း မွန်ပါသည်။ ကျန်လများ  
 တွင် အလုပ်အကိုင်အခွင့်အလမ်းအသင့်  
 အတင့်ရှိပါသည်။  
 ၃ နယုန်၊ ဝါဆို၊ ဝါခေါင်လများတွင် အပူဝင်၊ အ  
 ရှမ်း၊ တန်ဆောင်မုန်းကတင်အလွန်အေးထော  
 ကြောင့် နှာစေး၊ ခြောက်ဆိုး ဖြစ်  
 ပတ်ကောင်း၊ ဝါခေါင်ကျော်၊ တန်ဆောင်မုန်း  
 လများတွင် သီးနှံပေါက်နှုန်းကောင်းထောကြောင့် ဝင်  
 ငွေကောင်းပြီး ထွက်ကုန်လည်း သင့်တော်  
 ပါသည်။





၆.၅။ ဗင်းပုံစံကိုသုံးပြု၍ အဖွဲ့အစည်းများချိတ်ဆက်မှု

<p>ဗင်းပုံစံ</p> <p>ကျေးရွာ - နဘဲကုန်း</p> <p>အုပ်စု - ကြက်တည်</p>	<p>မြို့နယ် - ပျော်ဘွယ်</p> <p>ရေရက် - ၁၈၁၁.၂၀၁၉</p>
<p>ကျေးရွာတွင် ချိတ်ဆက်နေသော အဖွဲ့အစည်း</p>	<p>ကျေးရွာပြင် ပဒုဇ်ဒါတ်ဆက်ထားသော အဖွဲ့အစည်း</p>
<p>△ ရွာခွဲခေါင်းဆောင်</p>	<p>△ ဆေးခန်း</p>
<p>△ ရပ်မိ / ရပ်စ</p>	<p>△ လူထုဗဟိုပြုစီမံကိန်း</p>
<p>△ မေ့မရန်</p>	<p>△ ကျေးလက်ဌာန</p>
<p>△ အမျိုးသား/သမီး ဖုတ်တစ်</p>	<p>△ င.စ.အဖွဲ့</p>
<p>အဖွဲ့</p>	<p>△ ဂ.ဝ.ကရုံး</p>
<p>△ ဆီးသတ်အဖွဲ့</p>	<p>△ သမအဖွဲ့</p>
<p>△ အမျိုးသမီး ရေးရာအဖွဲ့</p>	<p>△ ရေစခန်း</p>
<p>△ လူထုဗဟိုပြုစီမံကိန်း ကော်မရှင်</p>	<p>△ ရေစာရင်း</p>
<p>△ ဆယ်ဒါမ်ခေါင်း အဖွဲ့</p>	<p>△ ပညာရေး</p>
	<p>△ ဝေဖန်ကလေး</p>
	<p>ရေအဖွဲ့</p>
	<p>△ ကြက်ခြံစို</p>
<p>ဦးဆောင်ဆွေးနွေးသူ - ဦးဇော်ဝင်း</p> <p>ပါဝင်ဆွေးနွေးသူ - ကျား ၂၇ &gt; ၁၆၂၅</p> <p>မှတ်တမ်းတင်သူ - ဒေါ်ဝေဝေဇော်</p>	<p>ရေးရာ - ရွာခွဲခေါင်းဆောင်ဒါမ်</p> <p>အချိန် - ၃:၄၀</p>



မင်းပိုင်အဖွဲ့အစည်း: ချိတ်ဆက်ဖြူ  
 ကျေးရွာ - နတ်ကုန်း  
 အုပ်စု - ကြောက်တောင်

မြို့နယ် - ပျော်ဘွယ်  
 နေ့ရက် - ၁၁. ၁၀. ၂၀၁၉

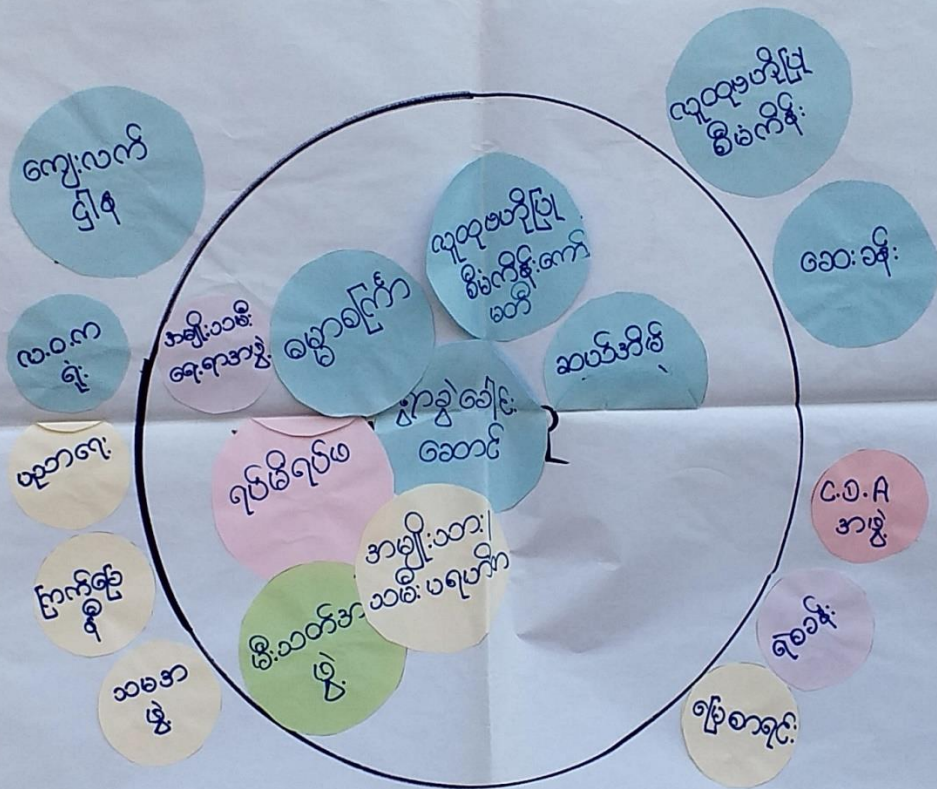



သုံးသပ်ချက်

ဗင်းပုံစံ

ကျေးရွာ - ဒုတိယကုန်:

မြို့နယ် - ပျော်သွယ်

ဒုတိယ - ကြောက်တည်

နေ့ရက် - ၁၁.၀၂.၂၀၁၉

ဆွေးနွေးခြင်း၊ ခုခံဆန်းစစ်ခြင်း

⇒ ရွာရွာခေါင်းဆောင်၊ ရပ်မိရပ်မ၊ တို့ကကျေးရွာတွင်းအဖွဲ့အစည်းများနှင့်ချိတ်ဆက်၍ ကျေးရွာဖွံ့ဖြိုးရေးလုပ်ငန်းများကို အဓိကဦးဆောင်သည်။

⇒ ဘာရေး၊ နာရေးနှင့်ပတ်သက်၍ အမျိုးသား၊ ဝမ်းပု၊ ဟိတအဖွဲ့၊ အမျိုးသမီးရေးရာအဖွဲ့၊ ဆယ်အိမ်ဖွဲ့များက အဓိကဦးဆောင်လုပ်ကိုင်ကြသည်။

⇒ လူထုမပျော်ပြုစီမံကိန်းကော်မတီများက ကျေးရွာခေါင်းဆောင်နှင့်ချိတ်ဆက်၍ ကျေးလက်ဒီဂျစ်လူထုမပျော်ပြုစီမံကိန်းလုပ်ငန်းများကို ဦးဆောင်ကြသည်။

⇒ C. ၁. အဖွဲ့၊ လ. ၀. ကရုံး၊ ၁၁ မအဖွဲ့၊ မြေစာရင်းဒီဂျစ်၊ နိုင်ငံနှင့်ကလေး၊ ကြောက်ခြေမီအဖွဲ့များနှင့်လည်း လိုအပ်လာပါက ကျေးရွာလူထုက ကျေးရွာခေါင်းဆောင်နှင့်ချိတ်ဆက်၍ ဆောင်ရွက်သည်။



၆.၆။ ပင့်ကူအိမ်ကွန်ယက် နှင့် သုံးသပ်ချက်

ပင့်ကူအိမ်သုံးသပ်ခြင်း (အမျိုးသမီး)

ကျေးဇူး - နတ်ကုန်း  
အုတ်စု - ဩက်တည်

ဦးနှောက် - ပျော်ဘွယ်  
နေ့ရက် - ၁၈.၁၀.၂၀၁၉

အလုပ်အကိုင်အဖွဲ့  
ပိုင်ဆိုင်မှုပစ္စည်း

ပညာရေးလက်ကိုင်  
ပစ္စည်းပစ္စာပိုဆိုင်ခွဲ  
ဝင်ငွေရှာဖွေခြင်း  
အစားအသုံးဆိုင်ခွဲ  
အစားအသုံးဆိုင်ခွဲ  
အစားအသုံးဆိုင်ခွဲ

၇၆  
အစားအသုံးဆိုင်ခွဲ

ဦးဆောင်ဆွေးနွေးသူ - ဒေါ်မာမာဝင်း  
ပါဝင်ဆွေးနွေးသူ - မာမာ  
မှတ်တမ်းတင်သူ - ဒေါ်ဝေဝေမာမာ အချိန် - ၉:၀၀ AM

နေရာ - ခန်းမ



ပင်ကိုအိမ်သုံးသတ်ပြင်: < အမျိုးသမီး >

ကျေးဇူး - နတ်ကုန်း  
အုတ်စု - ကြက်တောင်

မြို့နယ် - ပျော်သွယ်

နေ့ရက် - ၁၈.၁၀.၂၀၁၉

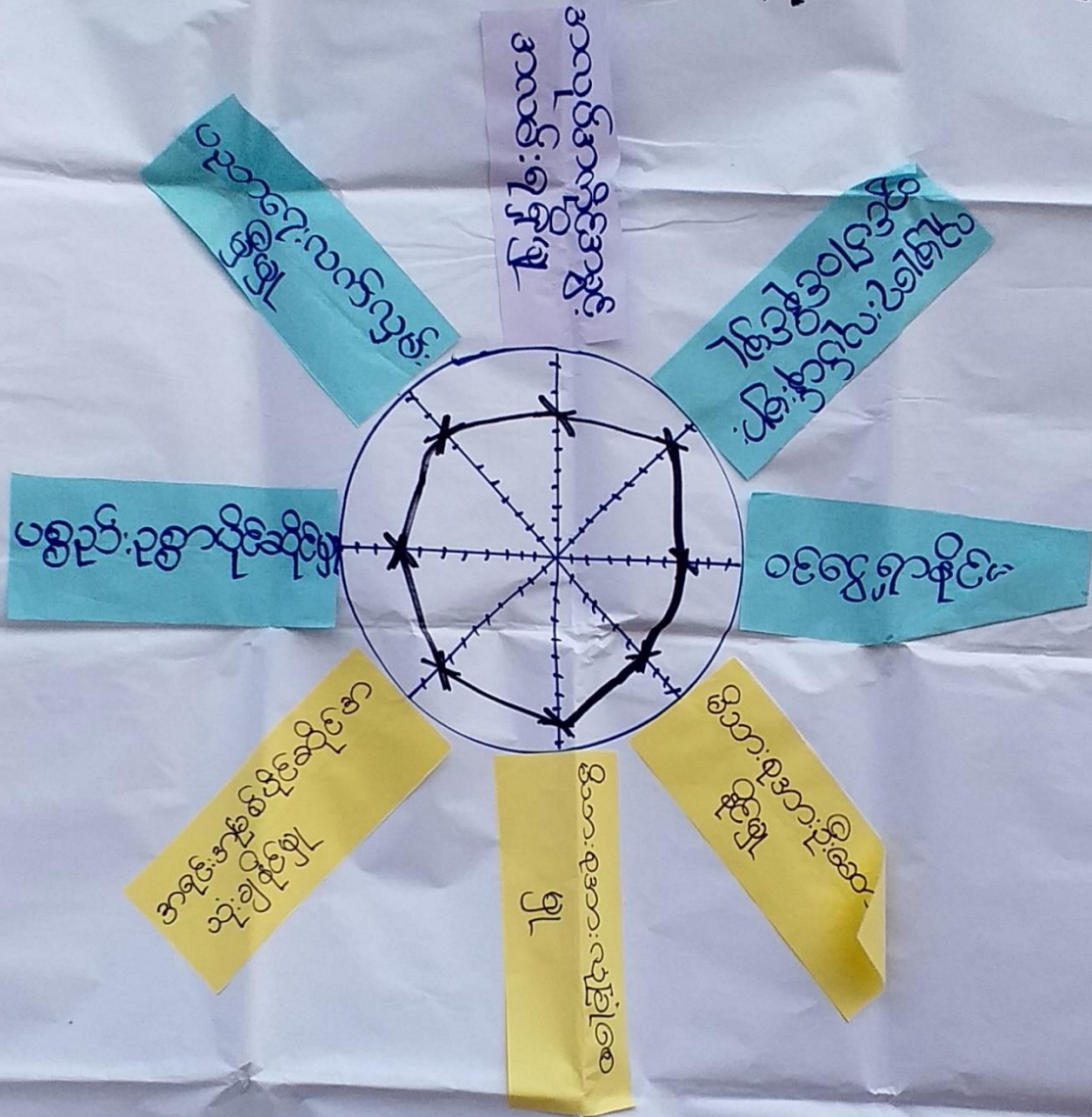

ဦးဆောင်ဆွေးနွေးသူ - ဒေါ်မာမာဝင်း

ပါဝင်ဆွေးနွေးသူ - မာမာမာမာ၊ နေရာ - ခန်းမ

မှတ်တမ်းတင်သူ - ဒေါ်မေမေမာမာ အချိန် - ၉:၀၀ AM



ပင်ကုဒ်ဒိပ်ယုံ၊ သတ်ခြင်း၊ အချိုးထား၊ အချိုးထား၊  
 ကျေးဇူး - နတ်ကုန်၊  
 ဒုက္ခ - ကြက်တောင်  
 မြို့နယ် - ပျော်သွယ်  
 ရေ့ရက် - ၁၈.၁၀.၂၀၁၉

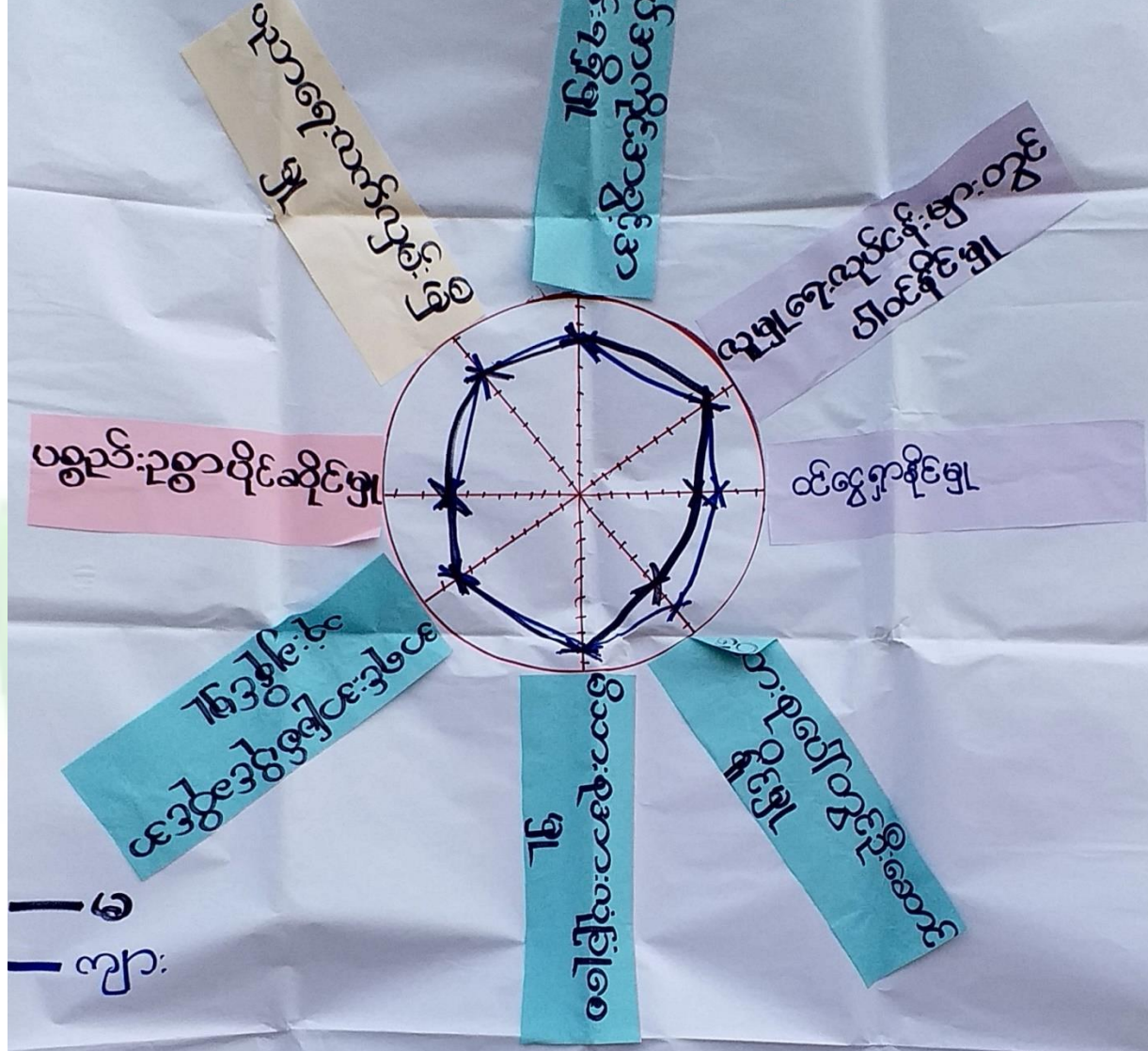

ဦးဆောင်ဆွေးနွေးသူ - ဦးဌေးဝင်း  
 ဒေါ်မာမာဝင်း  
 ရေ့ရှာ - ဝန်းမ  
 ပါဝင်ဆွေးနွေးသူ - ကျား (၁၀)၊ မ (၉)  
 မှတ်တမ်းတင်သူ - ဒေါ်ဝေဝေမာမာ အချိန် - ၉:၀၀ AM



ပင့်ကူအိမ်ကွန်ယက် သုံးသပ်ချက်။

ပင့်ကူအိမ်ယု:သတ်ပြင်:  
 အမျိုးသား + အမျိုးသမီး:  
 ဆွေးနွေးခြင်းရှင်းဆန်းစစ်ခြင်း:  
 Δဝင်ငွေရှာနိုင်ဖို့၊ ဖိသားစုပေါ်တွင်ဦးဆောင်နိုင်ဖို့တို့တွင်  
 အမျိုးသမီးများက အမျိုးသားများထက်အနည်းငယ်  
 အားနည်းကြသည်။

Δ စီမံကိန်းပထမဇယတ်အစတွင် ပစ္စည်းဥစ္စာပိုင်ဆိုင်မှု၊  
 ပညာရေးလက်လှမ်းမီမှု၊ အလုပ်အကိုင်အခွင့်အလမ်း၊  
 ရရှိမှု၊ လူမှုရေးလုပ်ငန်းများတွင် ပါဝင်နိုင်မှု၊ ဖိသားစု  
 အားလုံခြုံမှု၊ အရေးအမြစ်ပိုင်ဆိုင်အသုံးပြုနိုင်  
 မှုတို့တွင် အမျိုးသားများထက် အားနည်းကြသော်  
 လည်း စီမံကိန်း၏ သဘောတရားများ၊ ကျား/မတန်း  
 တူညီမျှမှု၊ ဆုံးဖြတ်ချက်ချနိုင်မှုတို့ကို ရဲရဲဝံ့ဝံ့လှန်  
 ဆောင်နိုင်ခဲ့ကြပြီး အလုပ်အကိုင်အခွင့်အလမ်းများ၊  
 တန်းတူရရှိခဲ့ကြပြီး လုပ်အားများလည်းတန်းတူ  
 ရရှိလာသောကြောင့် အမျိုးသမီးများ၏ စွမ်းဆောင်  
 ရည်များ စီမံကိန်းနောက်ဆုံးနှစ်တွင် ပိုမိုကောင်းမွန်  
 လာကြောင်းတွေ့ရသည်။



၆.၈။ ကျေးရွာ၏ မျော်မှန်းချက် (၄)နှစ်စာ ကျေးရွာဖွံ့ဖြိုးရေးအစီအစဉ်





ကျေးရွာ - နတ်ကုန်း  
 အုတ်စု - ငြာက်တပင်

အမျိုးသား ပြိုင်ပွဲ - ပျော်တပင်  
 ရေစက် - ၁၉.၁၀.၂၀၁၉

အခက်အခဲအတား အဆီးများ	မျှော်မှန်းချက်/နောင် ရရှိစွမ်း	ဖွံ့ဖြိုးရေးလုပ်ငန်း များ
<p>၁ မီးမရှိသောကြောင့် ညအခါကလေးများ ခက်ခဲစွာအိပ်ရာတွင်အ ခက်ခဲစွာ ဤခြင်း။ ၂ ရေအနည်းငယ်သာ ပါးသောကြောင့်နွေ ရာသီတွင်ရေမလုံ လောက်ခြင်း။</p>	<p>၁ မီးရရှိလာပြီးညအ ခါကလေးများစာ ကြည့်ရာတွင်အ ခက်ခဲစွာ ဤခြင်း။ ၂ ရေပေါများပြီး ရေသုံးစွဲရာအခါ ပြေစေရန်။</p>	<p>၁ အင်ဂျင်နီယာလမ်း ရေ။ ၂ ရေတွင်းတူးဖော် ခြင်း။</p>
<p>၁ လမ်းများမကောင်းသော ကြောင့် မိုးရာသီတွင် သွားလာရခက်ခဲခြင်း။</p>	<p>၁ လမ်းများကောင်း လာပြီးသွားလာမှု လွယ်ကူစေရန်။</p>	<p>၁ ကုန်သည်လမ်း ခင်းခြင်း။</p>
<p>၁ စာသင်ကျောင်းဆောင် မရှိသောကြောင့်က လေးများစာသင်ရခက် ခဲခြင်း။</p>	<p>၁ စာသင်ကျောင်း ဆောင်ရှိပြီးက လေးများစာသင်ရ လွယ်ကူစေရန်။</p>	<p>၁ စာသင်ကျောင်း ဆောင်ဆောက် လုပ်ခြင်း။</p>
<p>၁ စိုက်ပျိုးရေးနည်းပ ညာမရှိသောကြောင့် အစားအသုံးနှင့်အသွက် ရွက်လျော့ကျခြင်း။</p>	<p>၁ စိုက်ပျိုးရေးနည်းပ ညာများရရှိရန်။</p>	<p>၁ စိုက်ပျိုးရေး သင်တန်း။</p>

ဦးဆောင်ဆွေးနွေးသူ - ဦးဇော်ထွန်း  
 ပါဝင်ဆွေးနွေးသူ - ကျား ၁၉ > ရေစက် - ခရီးစ  
 ဖွဲ့စည်းကော်မတီ - ဦးဝင်းကျော် - ၉.၀၀.၂၀၁၉



ကျေးဇူး - နတ်ကုန်၊  
 အုတ်စု - ငြာက်ကုတ် <sup>အမျိုးသမီး</sup>၊ မြို့နယ် - ပျော်ဘွယ်  
 ရေစက် - ၁၉.၁၀.၂၀၁၉

အခက်အခဲအတားအ ဆီးများ	မျှော်မှန်းချက်/အောင် ၍ဖြစ်	ဖွံ့ဖြိုးရေးလုပ်ငန်း များ
<p>၁။ မိမိ၏ ကလေးများသည် အင်အားပြည့်စုံစွာ ဝင်ရောက်ပါစေပါ။</p> <p>၂။ ကလေးများသည် အင်အားပြည့်စုံစွာ ဝင်ရောက်ပါစေပါ။</p> <p>၃။ ကလေးများသည် အင်အားပြည့်စုံစွာ ဝင်ရောက်ပါစေပါ။</p> <p>၄။ ကလေးများသည် အင်အားပြည့်စုံစွာ ဝင်ရောက်ပါစေပါ။</p> <p>၅။ ကလေးများသည် အင်အားပြည့်စုံစွာ ဝင်ရောက်ပါစေပါ။</p>	<p>၁။ ကလေးများသည် အင်အားပြည့်စုံစွာ ဝင်ရောက်ပါစေပါ။</p> <p>၂။ ကလေးများသည် အင်အားပြည့်စုံစွာ ဝင်ရောက်ပါစေပါ။</p> <p>၃။ ကလေးများသည် အင်အားပြည့်စုံစွာ ဝင်ရောက်ပါစေပါ။</p> <p>၄။ ကလေးများသည် အင်အားပြည့်စုံစွာ ဝင်ရောက်ပါစေပါ။</p> <p>၅။ ကလေးများသည် အင်အားပြည့်စုံစွာ ဝင်ရောက်ပါစေပါ။</p>	<p>၁။ အင်အားပြည့်စုံစွာ ဝင်ရောက်ပါစေပါ။</p> <p>၂။ အင်အားပြည့်စုံစွာ ဝင်ရောက်ပါစေပါ။</p> <p>၃။ အင်အားပြည့်စုံစွာ ဝင်ရောက်ပါစေပါ။</p> <p>၄။ အင်အားပြည့်စုံစွာ ဝင်ရောက်ပါစေပါ။</p> <p>၅။ အင်အားပြည့်စုံစွာ ဝင်ရောက်ပါစေပါ။</p>

ဦးဆောင်ဆွေးနွေးသူ - ဒေါ်မာမာမာ၊ ရေစက် - ၁၉.၁၀.၂၀၁၉  
 ဦးဆောင်ဆွေးနွေးသူ - မ(၁၂)၊ အချိန် - ၉:၀၀ AM  
 မြတ်တမ်းတင်သူ - ဒေါ်မာမာမာ



ကျေးရွာဖွံ့ဖြိုးရေးလုပ်ငန်းများ

ကျေးရွာ - နတ်ကုန်း  
 ဒုတိယစု - ကြက်တောင်

နေ့ရက် - ၁၉.၁၀.၂၀၁၉  
 မြို့နယ် - ပျော်သွယ်

ဦးစားစား အဆင့်	ဖွံ့ဖြိုးတိုးတက်ရေးလုပ်ငန်းများ	အဆင့်ပြုသူ	မဲအရေအတွက်
၁	အင်ဂျင်စီလမ်းရေးလုပ်ငန်း	ကျား+မ	၅၄
၂	ရေတွင်းတူးဖော်ခြင်း	"	၁၂
၃	ကုန်ထုတ်လမ်းခင်း ဖြစ်	"	၁
၄	စာသင်ကျောင်း ခေတင်ခေတက် လုပ်ခြင်း၊ မျှလတန်း >	ကျား	
၅	စိုက်ပျိုးရေးသင်တန်း	ကျား	
၆	ခက်ချုပ်သင်တန်း	မ	
၇	အိမ်တွင်းဖွဲ့သင်တန်း	မ	



၇။ ကော်မတီဝင်များရွေးချယ်ခြင်းနှင့်ကျေးရွာဖွံ့ဖြိုးရေးအစီအစဉ်ဆောင်ရွက်မှုမှတ်တမ်းဓါတ်ပုံများ



SHOT ON MI 6X  
MI DUAL CAMERA

စီမံကိန်းမိတ်ဆက်အစည်းအဝေး မှတ်တမ်းဓါတ်ပုံ



ကျေးရွာလုပ်ငန်းခွဲအတွက်အခက်အခဲများဖော်ထုတ်ဆွေးနွေးစဉ်



ကော်မတီဝင်များစာရင်း

ကျေးရွာစီမံကိန်းအထောက်အကူပြုကော်မတီ စာရင်းများ

ကျေးရွာ-နဘဲကုန်း

အုပ်စု-ကြက်တည်

စဉ်	အမည်	ကျား/မ	ရာထူး
၁	ဦးစိုးလှိုင်ဝင်း	ကျား	စေတနာ့ဝန်ထမ်း
၂	ဒေါ်တင်တင်မြင့်	မ	စေတနာ့ဝန်ထမ်း
၃	ဦးဌေးဝင်း	ကျား	စီထောက်ဥက္ကဋ္ဌ
၄	ဒေါ်ခင်စန်းဌေး	မ	စီထောက်ဥက္ကဋ္ဌ
၅	ဦးတင်ဌေး	ကျား	ဝယ်ယူရေးဆပ်ကော်မတီဥက္ကဋ္ဌ
၆	ဦးမြင့်သိန်း	ကျား	ဝယ်ယူရေးဆပ်ကော်မတီ
၇	ဒေါ်သင်းသင်းခိုင်	မ	ဝယ်ယူရေးဆပ်ကော်မတီ
၈	ဦးဌေးမောင်	ကျား	စောင့်ကြည့်ကြီးကြပ်ရေးဆပ်ကော်မတီဥက္ကဋ္ဌ
၉	ဒေါ်လဲ့လဲ့ကြည်	မ	စောင့်ကြည့်ကြီးကြပ်ရေးဆပ်ကော်မတီ
၁၀	ဦးကျော်ထူးနိုင်	ကျား	စောင့်ကြည့်ကြီးကြပ်ရေးဆပ်ကော်မတီ
၁၁	ဦးအောင်ကျော်ဆန်း	ကျား	လည်ပတ်ထိန်းသိမ်းရေးဆပ်ကော်မတီဥက္ကဋ္ဌ
၁၂	ဒေါ်စိမြင့်	မ	လည်ပတ်ထိန်းသိမ်းရေးဆပ်ကော်မတီ
၁၃	ဒေါ်ဇင်မာမိုး	မ	လည်ပတ်ထိန်းသိမ်းရေးဆပ်ကော်မတီ
၁၄	ဒေါ်မာမာဝင်း	မ	ကျေးရွာငွေစာရင်းကိုင်
၁၅	ဦးစိုးမြင့်	ကျား	ဂေဖန်အကြံပြုတိုင်ကြားချက်ဖြေရှင်းရေးအဖွဲ့
၁၆	ဒေါ်ခင်မာဝေ	မ	ဂေဖန်အကြံပြုတိုင်ကြားချက်ဖြေရှင်းရေးအဖွဲ့
၁၇			
၁၈	စုစုပေါင်း-၁၈ယောက်		ကျား(၈)ယောက်၊မ(၈)ယောက်
၁၉			
၂၀	ကျေးရွာအုပ်စုစီမံကိန်းအထောက်အကူပြုကော်မတီ		
၂၁			
၂၂	ဦးစောနောင်- ဘဏ္ဍာရေးဆပ်ကော်မတီဥက္ကဋ္ဌ		
၂၃	ဒေါ်သန္တာမင်း -ဘဏ္ဍာရေးဆပ်ကော်မတီအဖွဲ့ဝင်		
၂၄	ဦးစောထွန်း-ကျေးရွာအုပ်စုစီထောက်ဥက္ကဋ္ဌ		
၂၅	ဒေါ်တင်မွှေး-ကျေးရွာအုပ်စုစီထောက်ဥက္ကဋ္ဌ		



၈။ ပထမနှစ်စက်ဝန်း ကျေးရွာအခြေခံအချက်အလက်များ (ပုံစံ-၁)





ပုံစံ - ၈ - ၁ ကျေးရွာအခြေခံအချက်အလက်များ (Form PC 1)

လမ်းညွှန်ချက်။ ကျေးရွာတစ်ရွာသို့ ပထမဆုံးမိတ်ဆက်ရေး သွားရောက်သောအခါ လူထုစည်းရုံးရေးမှူးသည် ကျေးရွာခေါင်းဆောင်များအား ကျေးရွာအချက်အလက်များကို မေတ္တာရပ်ခံ၍ တောင်းခံရမည်။ ဤအချက်အလက်များကို စီမံကိန်းမိတ်ဆက်အစည်းဝေးမတိုင်မီတောင်းခံရမည်။ စီမံကိန်းမိတ်ဆက်အစည်းဝေးတွင် လူထုစည်းရုံးရေးမှူးသည် ဤအချက်အလက်များအား စစ်ဆေးပြီး မှန်ကန်အောင်ပြုလုပ်ရမည်။ ပြီးနောက်တွင် လူထုစည်းရုံးရေးမှူးမှ သတင်းအချက်အလက်ထံသို့ Tablets မှ တဆင့် ဖြည့်သွင်းရမည်။

ကျေးရွာခေါင်းဆောင် အမည် <b>ဦးအောင်ဝင်း</b>	ကျေးရွာခေါင်းဆောင်၏ ဖုန်းနံပါတ် <b>၀၄-၇၅၈၇၆၁၇၀၇</b>	လူထုစည်းရုံးရေးမှူး၏ အမည် <b>ဒေါ်ကေဝင်းဦး</b>
ပြည်နယ်/တိုင်းဒေသကြီး <b>မန္တလေး</b>	မြို့နယ် <b>အင်းစိန်</b>	ကျေးရွာအုပ်စု <b>ပုဂံတောင်</b>
		ကျေးရွာ <b>ပုဂံတောင်</b>

က။ လူဦးရေ

လူမျိုးစု	အိမ်ထောင်စုအရေအတွက်	ကိုးကွယ်သည့်ဘာသာ	အိမ်ထောင်စုအရေအတွက်
လူမျိုးစု (၁) --- <b>ဗမာ</b> ---	<b>၂၈</b>	ဘာသာ (၁) --- <b>ဗုဒ္ဓ</b> ---	<b>၂၈</b>
လူမျိုးစု (၂) -----		ဘာသာ (၂) -----	
လူမျိုးစု (၃) -----		ဘာသာ (၃) -----	
လူမျိုးစုရော -----		ဘာသာရော -----	
အခြား	အရေအတွက်		
မသန်စွမ်းသူများ	<b>၄</b>		
သက်ကြီးရွယ်အိုများ (၆၅ နှစ် နှင့် အထက်)	<b>၁၄</b>		
စစ်ဘေးရှောင်			

	အမျိုးသား (အရေအတွက်)	အမျိုးသမီး (အရေအတွက်)
လူဦးရေ		
လူမျိုးစု (၁) --- <b>ဗမာ</b> ---	<b>၇၀</b>	<b>၇၆</b>
လူမျိုးစု (၂) -----		
လူမျိုးစု (၃) -----		
အခြား		
အိမ်ထောင်ဦးစီး	<b>၂၄</b>	<b>၄</b>

(ခ) အခြေခံအဆောက်အအုံ အသုံးအဆောင်များ

စာသင်ကျောင်း	အမှတ် ခြံစံပါ	ကျန်းမာရေး	အမှတ် ခြံစံပါ	ဘာသာရေး အဆောက် အအုံများ	အမှတ် ခြံစံပါ



အထက်တန်းကျောင်း	<input type="checkbox"/>	ဆေးရုံ	<input type="checkbox"/>	စေတီ	<input type="checkbox"/>
အလယ်တန်းကျောင်း	<input type="checkbox"/>	ကျန်းမာရေးဌာန	<input type="checkbox"/>	ဘုန်းကြီးကျောင်း	<input type="checkbox"/>
မူလတန်းကျောင်း	<input type="checkbox"/>	ကျန်းမာရေးဌာနခွဲ	<input type="checkbox"/>	ဟိန္ဒူဘုရားကျောင်း	<input type="checkbox"/>
မူကြိုကျောင်း	<input type="checkbox"/>	ဆေးပေးခန်း	<input type="checkbox"/>	ရေစိမ့်ယာန်ကျောင်း	<input type="checkbox"/>
အခြား	<input type="checkbox"/>	အခြား	<input type="checkbox"/>	ဗလီ	<input type="checkbox"/>
				အခြား	<input type="checkbox"/>
မှတ်ချက်		မှတ်ချက်		မှတ်ချက်	

(ဂ) ကျွမ်းကျင်သူများမှတ်တမ်း (ကျေးရွာတွင်နေထိုင်သော သို့မဟုတ် တခြားရွာမှလာရောက်သော ကျွမ်းကျင်သူများ)

(၁) စာသင်ကျောင်း			(၂) ကျန်းမာရေး			(၃) လက်မှုပညာရှင်		
	ရွာတွင်နေထိုင်သူ	အခြားရွာမှလာသူ		ရွာတွင်နေထိုင်သူ	အခြားရွာမှလာသူ		ရွာတွင်နေထိုင်သူ	အခြားရွာမှလာသူ
မူလတန်းပြဆရာ/မ	<input type="checkbox"/>	<input type="checkbox"/>	ဆရာဝန်	<input type="checkbox"/>	<input type="checkbox"/>	လက်သမား	<input checked="" type="checkbox"/>	<input type="checkbox"/>
အထက်တန်းပြဆရာ/မ	<input type="checkbox"/>	<input type="checkbox"/>	လက်ထောက်ကျန်းမာရေးမှူး	<input type="checkbox"/>	<input type="checkbox"/>	ပန်းရံ	<input type="checkbox"/>	<input type="checkbox"/>
အလယ်တန်းပြဆရာ/မ	<input type="checkbox"/>	<input type="checkbox"/>	အမျိုးသမီးကျန်းမာရေးဆရာမ	<input type="checkbox"/>	<input type="checkbox"/>	လျှပ်စစ်ကျွမ်းကျင်မီးသမား	<input type="checkbox"/>	<input type="checkbox"/>
မူကြိုဆရာ/မ	<input type="checkbox"/>	<input type="checkbox"/>	သားဖွားဆရာမ	<input type="checkbox"/>	<input type="checkbox"/>	ရေပိုက်သွယ်သူ	<input type="checkbox"/>	<input type="checkbox"/>
အခြား	<input type="checkbox"/>	<input type="checkbox"/>	ပြည်သူ့ကျန်းမာရေးလုပ်သား	<input type="checkbox"/>	<input type="checkbox"/>	စက်ပြင်ဆရာ	<input type="checkbox"/>	<input type="checkbox"/>
မှတ်ချက်			မှတ်ချက်			မှတ်ချက်		

(ဃ) ကျေးရွာသို့ ရောက်ရှိနိုင်သည့် လမ်းအခြေအနေ / ကျေးရွာတစ်ရွာသည် ၎င်း၏ ကျေးရွာအုပ်စုနှင့် ဆက်သွယ်ထားသော လမ်းအခြေအနေ (အောက်ပါတို့ကိုပိုင်းပါ)

ကျောက်ကြမ်းလမ်း      ကတ္တရာလမ်း      ကွန်ကရစ်လမ်း      မော်တော်ဆိုင်ကယ်လမ်း  
 ကျောက်ခင်းလမ်း      မြေသားလမ်း      လူသွားလမ်း      အခြား \_\_\_\_\_

(င) ကျေးရွာဖွံ့ဖြိုးမှုစီမံချက်

- (၁) လူထုဗဟိုပြုစီမံကိန်းမစတင်မီ ဤကျေးရွာတွင်ကျေးရွာဖွံ့ဖြိုးမှု စီမံချက်ရှိခဲ့ပါသလား? ပိုင်းပါ  
 ရှိပါသည်/မရှိပါ/မသိပါ
- (၂) ရှိခဲ့ပါလျှင် ဤစီမံချက်ကို မည်သည့် ခုနှစ်တွင်ပြင်ဆင်ခဲ့ပါသနည်း? နှစ် ၂၀၁၁/မသိပါ
- (၃) ဤစီမံချက်ကို ဖြိုနယ်မှုအတည်ပြုခဲ့ပါသလား? ပြုခဲ့ပါသည်/မပြုခဲ့ပါ /မသိပါ

(စ) ခရီးအကွာအဝေး

- (၁) ဤကျေးရွာ၏ဗဟိုမှ ၎င်းကျေးရွာအုပ်စု၏ဗဟိုအထိ ခရီးခိုင်းမည်မျှကွာဝေးသနည်း? မိုင် ၄.၅ /မသိပါ
- (၂) ဤကျေးရွာမှ ၎င်းကျေးရွာအုပ်စုဗဟိုအထိ သွားလာရာတွင်ကြာမြင့်သည့်အချိန်။

ခြောက်ခုနစ်ရာသီတွင်ကြာချိန် ၂ နာရီ      ထော်လာဂျီ/မော်တော်ဆိုင်ကယ်/ခြေလျင်/လား/မော်တော်ဘုတ်/  
 အခြား -----

မိုးရာသီတွင်ကြာချိန် ၂ နာရီ      ထော်လာဂျီ/မော်တော်ဆိုင်ကယ်/ခြေလျင်/လား/မော်တော်ဘုတ်/  
 အခြား -----





(ဆ) ပတ်ဝန်းကျင်ဆိုင်ရာ သဘာဝဘေးအန္တရာယ်

ဤကျေးရွာတွင် ရေကြီးခြင်းကဲ့သို့ သဘာဝဘေးအန္တရာယ်ကျရောက်ဖူးခြင်း ရှိပါသလား။

မရှိပါ  ရှိပါသည် ရှိလျှင်ဖော်ပြပါ -----

(ဇ) ကျေးရွာတွင် ဖွဲ့စည်းထားသော အဖွဲ့အစည်းများ

လူထုဗဟိုပြုစီမံကိန်းမတိုင်မီ ဤကျေးရွာတွင် ကျေးရွာဖွံ့ဖြိုးရေးအတွက် အစိုးရ (သို့) ရွာသားများကိုယ်တိုင်(သို့) စီမံကိန်းတစ်ခုခုမှ ဖွဲ့စည်းထားသည့် အဖွဲ့အစည်းများရှိပါသလား။

(၁) ရွှင်ပါသျှင် -----

(၂) -----

(ဈ) အထွေထွေအုပ်ချုပ်ရေး ဦးစီးဌာန (GAD) မှ မှတ်တမ်းတင်ထားခြင်း

ဤကျေးရွာသည် အထွေထွေအုပ်ချုပ်ရေး ဦးစီးဌာန (GAD) မှ မှတ်တမ်းတင်ထားမှု ရှိပါသလား။

မရှိပါ  ရှိပါသည်

ကျေးရွာခေါင်းဆောင်

အမည် ဦးဇော်ထီး

လက်မှတ် [Signature] ဇန.ရဲ့ 15.8.2017

လူထုစည်းရုံးရေးမှူး

အမည် ဒေါ်ကော့ဒိဦး

လက်မှတ် Kay ဇန.ရဲ့ 15.8.2017



**ဒုတိယနှစ်စက်ဝန်း**

ပုံစံ - ၈ - ၁ ကျေးရွာအခြေခံအချက်အလက်များ (Form PC 1)

လမ်းညွှန်ချက်၊ ကျေးရွာတစ်ရွာသို့ ပထမဆုံးမိတ်ဆက်ပေးရာ သွားရောက်သောအခါ လူအရည်အဝေးများကို ထည့်သွင်းစာရင်းတင်ပြရမည်။ ခေါင်းဆောင်များအား ကျေးရွာအချက်အလက်များကို ပေးအပ်ရန်နှင့် စာတမ်းများကို စစ်ဆေးနိုင်ရန်အတွက် စီမံကိန်းမိတ်ဆက်အဖွဲ့များကို လူအရည်အဝေးများကို ထည့်သွင်းစာရင်းတင်ပြရမည်။ စစ်ဆေးပြီး မှန်ကန်အောင်ပြုလုပ်ရမည်။ ပြီးနောက်တွင် လူအရည်အဝေးများကို အစီအစဉ်အရ စာတမ်းများကို တင်ပြရမည်။

ကျေးရွာခေါင်းဆောင် အမည် ဦးအောင်ဝင်း	ကျေးရွာခေါင်းဆောင်၏ ဝန်းရံနံပါတ် ၀၅-၇၈၅၇၂၆၇၄	လူအရည်အဝေးများကို ထည့်သွင်းစာရင်းတင်ပြရမည်။
ပြည်နယ်၊တိုင်းဒေသကြီး၊မြို့နယ်၊ကျေးရွာအုပ်စု၊ကျေးရွာအခြေခံအချက်အလက်များ		

က။ လူဦးရေ ၀၀၈၇

လူမျိုးစု	အိမ်ထောင်စုအရေအတွက်	ကျား/မ	စီမံကိန်းမိတ်ဆက်အဖွဲ့
လူမျိုးစု (၁) - ဗမာ	၂၀၄	ကျား (၁) - ၉၅ မ (၁) - ၁၀၉	၂၀၄
လူမျိုးစု (၂) -----		ကျား (၂) ----- မ (၂) -----	
လူမျိုးစု (၃) -----		ကျား (၃) ----- မ (၃) -----	
လူမျိုးစုစုစု -----		ကျားစုစု ----- မစုစု -----	
အခြား	အရေအတွက်		
မသန်စွမ်းသူများ	၃		
သက်ကြီးရွယ်အိုများ (၆၅ နှစ် နှင့် အထက်)	၁၅ ၀၀၀		
စစ်ဘေးရှောင်			

	အမျိုးသား (အရေအတွက်)	အမျိုးသမီး (အရေအတွက်)
လူဦးရေ		
လူမျိုးစု (၁) - ဗမာ	၉၅	၁၀၉
လူမျိုးစု (၂) -----		
လူမျိုးစု (၃) -----		
အခြား		
အိမ်ထောင်ဦးစီး	၂၂	၃၂

(ခ) အခြေခံအဆောက်အအုံ အသုံးအဆောင်များ

စာသင်ကျောင်း	အမှတ် ခြံမံ	ကျန်းမာရေး	အမှတ် ခြံမံ	ဘာသာရေး အဆောက် အအုံများ	အမှတ် ခြံမံ



အလယ်တန်းကျောင်း	<input checked="" type="checkbox"/>	ဆေးရုံ	<input type="checkbox"/>	စေတီ	<input checked="" type="checkbox"/>
အလယ်တန်းကျောင်း	<input checked="" type="checkbox"/>	ကျန်းမာရေးဌာန	<input type="checkbox"/>	ဘုန်းကြီးကျောင်း	<input checked="" type="checkbox"/>
မူလတန်းကျောင်း	<input checked="" type="checkbox"/>	ကျန်းမာရေးဌာနခွဲ	<input type="checkbox"/>	ဟိန္ဒူဘုရားကျောင်း	<input type="checkbox"/>
မူကြိုကျောင်း	<input checked="" type="checkbox"/>	ဆေးပေးခန်း	<input type="checkbox"/>	ခရစ်ယာန်ကျောင်း	<input type="checkbox"/>
အခြား	<input type="checkbox"/>	အခြား	<input type="checkbox"/>	ဗလီ	<input type="checkbox"/>
				အခြား	<input type="checkbox"/>
မှတ်ချက်		မှတ်ချက်		မှတ်ချက်	

(ဂ) ကျွမ်းကျင်သူများမှတ်တမ်း (ကျေးရွာတွင်နေထိုင်သော သို့မဟုတ် တခြားရွာမှလာရောက်သော ကျွမ်းကျင်သူများ)

(၁) စာသင်ကျောင်း			(၂) ကျန်းမာရေး			(၃) လက်မှုပညာရှင်		
	ရွာတွင်နေထိုင်သူ	အခြားရွာမှလာသူ		ရွာတွင်နေထိုင်သူ	အခြားရွာမှလာသူ		ရွာတွင်နေထိုင်သူ	အခြားရွာမှလာသူ
မူလတန်းပြဆရာ/မ	<input type="checkbox"/>	<input checked="" type="checkbox"/>	ဆရာဝန်	<input type="checkbox"/>	<input checked="" type="checkbox"/>	လက်သမား	<input checked="" type="checkbox"/>	<input type="checkbox"/>
အထက်တန်းပြဆရာ/မ	<input type="checkbox"/>	<input type="checkbox"/>	လက်ထောက်ကျန်းမာရေးပျိုး	<input type="checkbox"/>	<input type="checkbox"/>	ပန်းရံ	<input checked="" type="checkbox"/>	<input type="checkbox"/>
အလယ်တန်းပြဆရာ/မ	<input checked="" type="checkbox"/>	<input checked="" type="checkbox"/>	အမျိုးသမီးကျန်းမာရေးဆရာမ	<input type="checkbox"/>	<input type="checkbox"/>	လျှပ်စစ်ကျွမ်းကျင်ပီးသမား	<input type="checkbox"/>	<input checked="" type="checkbox"/>
မူကြိုဆရာ/မ	<input type="checkbox"/>	<input type="checkbox"/>	သားဖွားဆရာမ	<input type="checkbox"/>	<input checked="" type="checkbox"/>	ရေပိုက်သူယ်သူ	<input checked="" type="checkbox"/>	<input type="checkbox"/>
အခြား	<input type="checkbox"/>	<input checked="" type="checkbox"/>	ပြည်သူ့ကျန်းမာရေးလုပ်သား	<input type="checkbox"/>	<input type="checkbox"/>	စက်ပြင်ဆရာ	<input checked="" type="checkbox"/>	<input type="checkbox"/>
မှတ်ချက်			မှတ်ချက်			မှတ်ချက်		

(ဃ) ကျေးရွာသို့ ရောက်ရှိနိုင်သည့် လမ်းအခြေအနေ / ကျေးရွာတစ်ရွာသည် ၎င်း၏ ကျေးရွာအုပ်စုနှင့် ဆက်သွယ်ထားသော လမ်းအခြေအနေ (အောက်ပါတို့ကို ဝိုင်းပါ)

ကျောက်ကြမ်းလမ်း ( )      (ကတ္တရာလမ်း)      ကွန်ကရစ်လမ်း      မော်တော်ဆိုင်ကယ်လမ်း  
 (ကျောက်ခင်းလမ်း)      မြေသားလမ်း      လူသွားလမ်း      အခြား \_\_\_\_\_

(င) ကျေးရွာဖွံ့ဖြိုးမှုစီမံချက်

- (၁) လူထုဝဟိုပြုစီမံကိန်းမစတင်မီ ဤကျေးရွာတွင် ကျေးရွာဖွံ့ဖြိုးမှု စီမံချက်ရှိခဲ့ပါသလား? ( ) ရှိပါသည် / မရှိပါ / မသိပါ
- (၂) ရှိခဲ့ပါလျှင် ဤစီမံချက်ကို မည်သည့် ခုနှစ်တွင် ပြင်ဆင်ခဲ့ပါသနည်း? ( ) နှစ်ပါသည် / မရှိပါ / မသိပါ
- (၃) ဤစီမံချက်ကို ပြုနယ်မှုအတည်ပြုခဲ့ပါသလား? ( ) ပြုခဲ့ပါသည် / မပြုခဲ့ပါ / မသိပါ

(စ) ခရီးအကွာအဝေး

- (၁) ဤကျေးရွာ၏ ဝဟိုမှ ၎င်းကျေးရွာအုပ်စု၏ ဝဟိုအထိ ခရီးမိုင်မည်မျှ ကွာဝေးသနည်း? မိုင် ၁၅ / မသိပါ
- (၂) ဤကျေးရွာမှ ၎င်းကျေးရွာအုပ်စု၏ ဝဟိုအထိ သွားလာရာတွင် ကြာမြင့်သည့် အချိန်

ခြောက်သွေ့ရာသီတွင် ကြာချိန် ----- ၁၅ မိနစ် ----- ထော်လာဂျီ (မော်တော်ဆိုင်ကယ်) ခြေလျင် / လား / မော်တော်ဘုတ် / အခြား -----  
 မိုးရာသီတွင် ကြာချိန် ----- ၁၀ မိနစ် ----- ထော်လာဂျီ (မော်တော်ဆိုင်ကယ်) ခြေလျင် / လား / မော်တော်ဘုတ် / အခြား -----



၁) ထပ်လောင်းရောင်းချခြင်း၊ သဘာဝဘေးအန္တရာယ်

ဤကျေးရွာတွင် ဖြစ်ပေါ်ခြင်းကိုလည်း သဘာဝဘေးအန္တရာယ်ကျရောက်မှုဖြစ်ပြီး ဖြစ်ပါသည်။

မရှိပါ  ရှိပါသည်  ရှိလျှင်မပါပြပါ

(ခ) မကျေးရွာတွင် ခွဲစည်းထားသော အဖွဲ့အစည်းများ

လူထုလုံခြုံရေးအဖွဲ့အစည်း၊ ဤကျေးရွာတွင် မကျေးရွာဖွံ့ဖြိုးရေးအဖွဲ့အစည်း (သို့) ရွာသားများကွယ်တိုင် (သို့) စီမံကိန်းကော်မရှုမှ ခွဲစည်းထားသည့် အဖွဲ့အစည်းများရှိပါသလား။  ဖြစ်သည်။

(၁) C.D. A.C. (ရေခဲအဖွဲ့အစည်း) တို့ကော်မရှုမှ (၁၀၅)

(ရ) အလေ့အထအရရှိရေး ဦးစီးဌာန (GAD) မှ မှတ်တမ်းတင်ထားခြင်း

ဤကျေးရွာသည် အလေ့အထအရရှိရေး ဦးစီးဌာန (GAD) မှ မှတ်တမ်းတင်ထားမှု ရှိပါသလား။

မရှိပါ  ရှိပါသည်



ကျေးရွာခေါင်းဆောင်

အမည် ဦးဆောင်စိန်

လက်မှတ် [Signature] ခန.စွဲ ၂၅.၁၁.၂၀၁၇

လူထုစည်းရုံးရေးမှူး

အမည် - မိန်းမိန်းမိန်း

လက်မှတ် [Signature] ခန.စွဲ ၂၅.၁၁.၂၀၁၇





**တတိယနှစ်စက်ဝန်း**

**ပုံစံ - စ - ၁ ကျေးရွာအခြေခံအချက်အလက်များ (Form PC 1)**

လမ်းညွှန်ချက်။ ကျေးရွာတစ်ရွာသို့ ပထမဆုံးမိတ်ဆက်ခရီး သွားရောက်သောအခါ လူထုစည်းရုံးရေးမှူးသည် ကျေးရွာ ခေါင်းဆောင်များအား ကျေးရွာအချက်အလက်များကို မေတ္တာရပ်ခံ၍ တောင်းခံရသည်။ ဤအချက်အလက်များကို စီမံကိန်း မိတ်ဆက်အစည်းဝေးမတိုင်မီတောင်းခံရမည်။ စီမံကိန်းမိတ်ဆက်အစည်းဝေးတွင် လူထုစည်းရုံးရေးမှူးသည် ဤအချက်အလက် များအား စစ်ဆေးပြီး မှန်ကန်အောင်ပြုလုပ်ရမည်။ ပြီးနောက်တွင် လူထုစည်းရုံးရေးမှူးမှ သတင်းအချက်အလက်ထံသို့ Tablets မှ တဆင့် ဖြည့်သွင်းရမည်။

ကျေးရွာခေါင်းဆောင် အမည် ဦးအောင်ဝင်း	ကျေးရွာခေါင်းဆောင်၏ ဖုန်းနံပါတ် ၀၇-၇၅၈၇၆၁၇၀၇	လူထုစည်းရုံးရေးမှူး၏ အမည် ဒေါ်ဝေဝေဇာတ်
ပြည်နယ်/တိုင်းဒေသကြီး ဗဟိုဌာန	မြို့နယ် ပျော်တူ	ကျေးရွာအုပ်စု/ရွာကွက် ကျေးရွာ နတ်လှိုင်

လူမျိုးစု	အိမ်ထောင်စုအရေအတွက်	ကိုးကွယ်သည့်ဘာသာ	အိမ်ထောင်စုအရေအတွက်
လူမျိုးစု (၁) - မြန်မာ	၁၇၉	ဘာသာ (၁) - မြို့ခြံ	၁၇၉
လူမျိုးစု (၂) -----		ဘာသာ (၂) -----	
လူမျိုးစု (၃) -----		ဘာသာ (၃) -----	
လူမျိုးစုရော -----		ဘာသာရော -----	
အခြား	အရေအတွက်		
မသန်စွမ်းသူများ	-		
သက်ကြီးရွယ်အိုများ (၆၅ နှစ် နှင့် အထက်)	၈		
စစ်ဘေးရှောင်	-		

	အမျိုးသား (အရေအတွက်)	အမျိုးသမီး (အရေအတွက်)
လူဦးရေ		
လူမျိုးစု (၁) - မြန်မာ	၈၂	၉၇
လူမျိုးစု (၂) -----		
လူမျိုးစု (၃) -----		
အခြား		
အိမ်ထောင်ဦးစီး	၂၉	၄

(ခ) အခြေခံအထောက်အအံ့ အသုံးအဆောင်များ

စာသင်ကျောင်း	အမှတ် ခြံစံပါ	ကျန်းမာရေး	အမှတ် ခြံစံပါ	ဘာသာရေး အထောက် အအံ့များ	အမှတ် ခြံစံပါ
မူကြိုကျောင်း	<input type="checkbox"/>	တိုက်နယ်ဆေးရုံ	<input type="checkbox"/>	ဓဇတီ	<input type="checkbox"/>



မူလတန်းကျောင်း	<input type="checkbox"/>	ကျန်းမာရေးဌာန	<input type="checkbox"/>	ဘုန်းကြီးကျောင်း	<input checked="" type="checkbox"/>
မူလွန်ကျောင်း	<input type="checkbox"/>	ကျန်းမာရေးဌာနခွဲ	<input type="checkbox"/>	ဟိန္ဒူဘုရားကျောင်း	<input type="checkbox"/>
အလယ်တန်းကျောင်း	<input type="checkbox"/>	ဆေးပေးခန်း	<input type="checkbox"/>	ရေဇယားကျောင်း	<input type="checkbox"/>
လယ်လွန်ကျောင်း	<input type="checkbox"/>	အခြား	<input type="checkbox"/>	ဗလီ	<input type="checkbox"/>
အထက်တန်းကျောင်း	<input type="checkbox"/>			အခြား	<input type="checkbox"/>
အခြား	<input type="checkbox"/>				
မှတ်ချက်		မှတ်ချက်		မှတ်ချက်	

(ဂ) ကျွမ်းကျင်သူများမှတ်တမ်း (ကျေးရွာတွင်နေထိုင်သော သို့မဟုတ် တခြားရွာမှလာရောက်သော ကျွမ်းကျင်သူများ)

	(၁) စာသင်ကျောင်း		(၂) ကျန်းမာရေး			(၃) လက်မှုပညာရှင်		
	ရွာတွင်နေထိုင်သူ	အခြားရွာမှလာသူ		ရွာတွင်နေထိုင်သူ	အခြားရွာမှလာသူ		ရွာတွင်နေထိုင်သူ	အခြားရွာမှလာသူ
မူလတန်းပြဆရာ/မ	<input type="checkbox"/>	<input type="checkbox"/>	ဆရာဝန်	<input type="checkbox"/>	<input type="checkbox"/>	လက်သမား	<input checked="" type="checkbox"/>	<input type="checkbox"/>
အထက်တန်းပြဆရာ/မ	<input type="checkbox"/>	<input type="checkbox"/>	လက်ထောက်ကျန်းမာရေးမှူး	<input type="checkbox"/>	<input type="checkbox"/>	ပန်းရံ	<input checked="" type="checkbox"/>	<input type="checkbox"/>
အလယ်တန်းပြဆရာ/မ	<input type="checkbox"/>	<input type="checkbox"/>	အမျိုးသမီးကျန်းမာရေးဆရာမ	<input type="checkbox"/>	<input type="checkbox"/>	လှုပ်စစ်ကျွမ်းကျင်ပီးသမား	<input type="checkbox"/>	<input type="checkbox"/>
မူကြိုဆရာ/မ	<input type="checkbox"/>	<input type="checkbox"/>	သားဖွားဆရာမ	<input type="checkbox"/>	<input type="checkbox"/>	ရေပိုက်သူယ်သူ	<input type="checkbox"/>	<input type="checkbox"/>
အခြား	<input type="checkbox"/>	<input type="checkbox"/>	ပြည်သူ့ကျန်းမာရေးလုပ်သား	<input type="checkbox"/>	<input type="checkbox"/>	ဝက်ပြင်ဆရာ	<input checked="" type="checkbox"/>	<input type="checkbox"/>
မှတ်ချက်			မှတ်ချက်			မှတ်ချက်		

(ဃ) ကျေးရွာသို့ ရောက်ရှိနိုင်သည့် လမ်းအခြေအနေ / ကျေးရွာတစ်ရွာသည် ၎င်း၏ ကျေးရွာအုပ်စုနှင့် ဆက်သွယ်ထားသော လမ်းအခြေအနေ (အောက်ပါတို့ကို ဝိုင်းပါ)

ကျောက်ကြမ်းလမ်း     ကတ္တရာလမ်း     ကွန်ကရစ်လမ်း     မော်တော်ဆိုင်ကယ်လမ်း  
 ကျောက်ခင်းလမ်း     မြေသားလမ်း     လူသွားလမ်း     အခြား \_\_\_\_\_

(င) ကျေးရွာဖွံ့ဖြိုးမှုစီမံချက်

- (၁) လူထုပဟိုပြုစီမံကိန်းမစတင်မီ ဤကျေးရွာတွင်ကျေးရွာဖွံ့ဖြိုးမှု စီမံချက်ရှိခဲ့ပါသလား?  ရှိပါသည်/မရှိပါ/မသိပါ ၆၀၇၇
- (၂) ရှိခဲ့ပါလျှင် ဤစီမံချက်ကို မည်သည့် ခုနှစ်တွင်ပြင်ဆင်ခဲ့ပါသနည်း?  နှစ် ၂၀၁၅ / မသိပါ
- (၃) ဤစီမံချက်ကို မြို့နယ်မှအတည်ပြုခဲ့ပါသလား?  ပြုခဲ့ပါသည်/မပြုခဲ့ပါ / မသိပါ

(စ) ခရီးအကွာအဝေး

- (၁) ဤကျေးရွာ၏ဗဟိုမှ ၎င်းကျေးရွာအုပ်စု၏ဗဟိုအထိ ခရီးမိုင်မည်မျှကွာဝေးသနည်း? မိုင် ၁.၅ / မသိပါ
- (၂) ဤကျေးရွာမှ ၎င်းကျေးရွာအုပ်စုဗဟိုအထိ သွားလာရာတွင်ကြာမြင့်သည့်အချိန်။

ခြောက်သွေ့ရာသီတွင်ကြာချိန် ၁၅ မိနစ် ----- ထော်လာဂျီ/မော်တော်ဆိုင်ကယ်/ခြေလျင်/လား/မော်တော်ဘုတ်/  
 အခြား -----  
 မိုးရာသီတွင်ကြာချိန် ၁၅ မိနစ် ----- ထော်လာဂျီ/မော်တော်ဆိုင်ကယ်/ခြေလျင်/လား/မော်တော်ဘုတ်/



အခြား -----

(ဆ) ပတ်ဝန်းကျင်ဆိုင်ရာ သဘာဝဘေးအန္တရာယ်

ဤကျေးရွာတွင် ရေကြီးခြင်းကဲ့သို့ သဘာဝဘေးအန္တရာယ်ကျရောက်ဖူးခြင်း ရှိပါသလား။

မရှိပါ  ရှိပါသည် ရှိလျှင်ဖော်ပြပါ -----

(ဇ) ကျေးရွာတွင် ဖွဲ့စည်းထားသော အဖွဲ့အစည်းများ

လူထုဗဟိုပြုစီမံကိန်းမတိုင်မီ ဤကျေးရွာတွင် ကျေးရွာဖွံ့ဖြိုးရေးအတွက် အစိုးရ (သို့) ရွာသားများကိုယ်တိုင်(သို့) စီမံကိန်းတစ်ခုခုမှ ဖွဲ့စည်းထားသည့် အဖွဲ့အစည်းများရှိပါသလား။

(ဈ) -----

(ည) -----

(ဋ) အထွေထွေအုပ်ချုပ်ရေး ဦးစီးဌာန (GAD) မှ မှတ်တမ်းတင်ထားခြင်း

ဤကျေးရွာသည် အထွေထွေအုပ်ချုပ်ရေး ဦးစီးဌာန (GAD) မှ မှတ်တမ်းတင်ထားမှု ရှိပါသလား။

မရှိပါ  ရှိပါသည်

ကျေးရွာခေါင်းဆောင်

အမည် ဦးအောင်ထွန်း

လက်မှတ်  ဇန. ၉.၁၁.၂၀၁၈

လူထုစည်းရုံးရေးမှူး

အမည် ဒေါ်ဝေဝေမာတ်

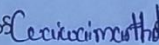
လက်မှတ်  ဇန. ၉.၁၁.၂၀၁၈



**စတုတ္ထနှစ်စက်ဝန်း**

**ပုံစံ - စ - ဝ ကျေးရွာအခြေခံအချက်အလက်များ (Form PC 1)**

<p>လမ်းညွှန်ချက်၊ ကျေးရွာတစ်ရွာသို့ ပထမဆုံးမိတ်ဆက်ခရီးသွားရောက်သောအခါ လူထုစည်းရုံးရေးမှူးသည် ကျေးရွာခေါင်းဆောင်များအား ကျေးရွာအချက်အလက်များကို မေတ္တာရပ်ခံ၍ တောင်းခံရသည်။ ဤအချက်အလက်များကို စီမံကိန်းမိတ်ဆက်အစည်းဝေးမတိုင်မီ တောင်းခံရမည်။ စီမံကိန်းမိတ်ဆက်အစည်းဝေးတွင် လူထုစည်းရုံးရေးမှူးသည် ဤအချက်အလက်များအား စစ်ဆေးပြီး မှန်ကန်အောင်ပြုလုပ်ရမည်။ ပြီးနောက်တွင် လူထုစည်းရုံးရေးမှူးမှ သတင်းအချက်အလက်ထံသို့ Tablets မှ တဆင့် ဖြည့်သွင်းရမည်။</p>			
ကျေးရွာခေါင်းဆောင် အမည် ဦးအောင်ဝင်း	ကျေးရွာခေါင်းဆောင်၏ ဖုန်းနံပါတ် ၀၅-၇၄၈၇၆၁၇၀၇	လူထုစည်းရုံးရေးမှူး၏အမည် ဒေါ်ဝေဝေမာသိ	
ပြည်နယ်/တိုင်းဒေသကြီး ဗန္ဓုလေး	မြို့နယ် ပျော်ဘွယ်	ကျေးရွာအုပ်စု ကြက်တည်	ကျေးရွာ ၅၁၁၇၅

**က။ လူဦးရေ**

လူမျိုးစု	အိမ်ထောင်စုအရေအတွက်	ကိုးကွယ်သည့်ဘာသာ	အိမ်ထောင်စုအရေအတွက်
လူမျိုးစု (၁) - မြန်မာ	၃၂	ဘာသာ(၁) - မြန်မာ	၃၂
လူမျိုးစု (၂) -----		ဘာသာ(၂) -----	
လူမျိုးစု (၃) -----		ဘာသာ(၃) -----	
လူမျိုးစုရော -----		ဘာသာရော -----	
အခြား			
	အရေအတွက်		
မသန်စွမ်းသူများ	-		
သက်ကြီးရွယ်အိုများ (၆၅ နှစ် နှင့် အထက်)	၁၁		
စစ်ဘေးရှောင်	-		





	အမျိုးသား(အရေအတွက်)	အမျိုးသမီး(အရေအတွက်)	စုစုပေါင်းအရေအတွက်
လူဦးရေ			
လူမျိုးစု (၁)-----	၈၈	၉၆	၁၈၄
လူမျိုးစု (၂)-----			
လူမျိုးစု (၃)-----			
အခြား			
အိမ်ထောင်ဦးစီး			

(ခ)အခြေခံအဆောက်အအုံ အသုံးအဆောင်များ

စာသင်ကျောင်း	အမှတ် ခြံစံပါ	ကျန်းမာရေး	အမှတ်ပြု စံပါ	ဘာသာရေးအဆောက် အအုံများ	အမှတ် ခြံစံပါ
အထက်တန်းကျောင်း	<input type="checkbox"/>	ဆေးရုံ	<input type="checkbox"/>	စေတီ	<input type="checkbox"/>
အလယ်တန်းကျောင်း	<input type="checkbox"/>	ကျန်းမာရေးဌာန	<input type="checkbox"/>	ဘုန်းကြီးကျောင်း	<input checked="" type="checkbox"/>
မူလတန်းကျောင်း	<input type="checkbox"/>	ကျန်းမာရေးဌာနခွဲ	<input type="checkbox"/>	ဟိန္ဒူဘုရားကျောင်း	<input type="checkbox"/>
မူကြိုကျောင်း	<input type="checkbox"/>	ဆေးပေးခန်း	<input type="checkbox"/>	ခရစ်ယာန်ကျောင်း	<input type="checkbox"/>
အခြား	<input type="checkbox"/>	အခြား	<input type="checkbox"/>	ဗလီ	<input type="checkbox"/>
				အခြား	<input type="checkbox"/>
မှတ်ချက်		မှတ်ချက်		မှတ်ချက်	



(ဂ) ကျွမ်းကျင်သူများမှတ်တမ်း (ကျေးရွာတွင်နေထိုင်သော သို့မဟုတ် တခြားရွာမှလာရောက်သောကျွမ်းကျင်သူများ)

(၁) စာသင်ကျောင်း			(၂) ကျန်းမာရေး			(၃) လက်မှုပညာရှင်		
	ရွာတွင်နေထိုင်သူ	အခြားရွာမှလာသူ		ရွာတွင်နေထိုင်သူ	အခြားရွာမှလာသူ		ရွာတွင်နေထိုင်သူ	အခြားရွာမှလာသူ
မူလတန်းပြဆရာ/မ	<input type="checkbox"/>	<input type="checkbox"/>	ဆရာဝန်	<input type="checkbox"/>	<input type="checkbox"/>	လက်သမား	<input checked="" type="checkbox"/>	<input type="checkbox"/>
အထက်တန်းပြဆရာ/မ	<input type="checkbox"/>	<input type="checkbox"/>	လက်ထောက်ကျန်းမာရေးမှူး	<input type="checkbox"/>	<input type="checkbox"/>	ပန်းရံ	<input checked="" type="checkbox"/>	<input type="checkbox"/>
အလယ်တန်းပြဆရာ/မ	<input type="checkbox"/>	<input type="checkbox"/>	အမျိုးသမီးကျန်းမာရေးဆရာမ	<input type="checkbox"/>	<input type="checkbox"/>	လျှပ်စစ်ကျွမ်းကျင်၊ စီးသမား	<input type="checkbox"/>	<input type="checkbox"/>
မူကြိုဆရာ/မ	<input type="checkbox"/>	<input type="checkbox"/>	သားဖွားဆရာမ	<input type="checkbox"/>	<input type="checkbox"/>	ရေပိုက်သွယ်သူ	<input type="checkbox"/>	<input type="checkbox"/>
အခြား	<input type="checkbox"/>	<input type="checkbox"/>	ပြည်သူ့ကျန်းမာရေးလုပ်သား	<input type="checkbox"/>	<input type="checkbox"/>	တော်ပြင်ဆရာ	<input checked="" type="checkbox"/>	<input type="checkbox"/>
မှတ်ချက်			မှတ်ချက်			မှတ်ချက်		

(ဃ) ကျေးရွာသို့ ရောက်ရှိနိုင်သည့်လမ်းအခြေအနေ / ကျေးရွာတစ်ရွာသည် ၎င်း၏ကျေးရွာအုပ်စုနှင့် ဆက်သွယ်ထားသောလမ်းအခြေအနေ (အောက်ပါတို့ကိုပိုင်းပါ)

ကျောက်ကြမ်းလမ်း: ကတ္တရာလမ်း      ကွန်ကရစ်လမ်း:      မော်တော်ဆိုင်ကယ်လမ်း:  
 ကျောက်ခင်းလမ်း:      မြေသားလမ်း:      လူသွားလမ်း:      အခြား: \_\_\_\_\_

(င) ကျေးရွာဖွံ့ဖြိုးမှုစီမံချက်

ပိုင်းပါ

- (၁) လူထုဝဟိုပြုစီမံကိန်းမစတင်မှီ ဤကျေးရွာတွင်ကျေးရွာဖွံ့ဖြိုးမှု ရှိပါသည်/မရှိပါ/မသိပါ      ဇ . ပ . ဂ . ဂ
- စီမံချက်ရှိခဲ့ပါသလား?
- (၂) ရှိခဲ့ပါလျှင် ဤစီမံချက်ကို မည်သည့် ခုနှစ်တွင်ပြင်ဆင်ခဲ့ပါသနည်း?      နှစ် ၂၀၁၇ / မသိပါ
- (၃) ဤစီမံချက်ကို မြို့နယ်မှအတည်ပြုခဲ့ပါသလား?      ပြုခဲ့ပါသည်/မပြုခဲ့ပါ / မသိပါ



၉။ ပထမနှစ်စက်ဝန်း ပုံစံ ၈-၂။ စီမံကိန်းစက်ဝန်းအချိန်ဇယား



ပုံစံ - ၈ - ၂ - စီမံကိန်းစက်ဝန်းအချိန်ဇယား (PC 2)

လမ်းညွှန်များ၊ သက်ဆိုင်ရာလူထုစည်းရုံးရေးများ/လက်ထောက်နည်းပညာများမှ စီမံကိန်းစက်ဝန်းအဆင့်တစ်ခုစီပြီးစီးတိုင်း ကျေးရွာနှင့် ကျေးရွာအုပ်စုအတွက် ဤပုံစံကို ဖြည့်သွင်းရမည်။

စည်းရုံးရေးမှူး/ဝန်ထမ်း အမည် အောင်အောင် စက်ဝန်းအားအမှတ်ဖြစ်ပါ ၂၈ စက်ဝန်း(၁)  စက်ဝန်း(၂)  စက်ဝန်း(၃)

နေ့စွဲ ၁၅-၃-၂၀၁၇ ကျေးရွာအုပ်စု အက်တည် ကျေးရွာ ဒုတိယ

ပြည်နယ်/တိုင်း မန္တလေး မြို့နယ် ပျော်ဘွယ်

စီမံကိန်းဆောင်ရွက်မှုအဆင့်များ	နေ့စွဲ		အစည်းအဝေးတွင်တက်ရောက်သူအရေအတွက်			
	စတင်သည့်နေ့	ပြီးဆုံးသည့်နေ့	အမျိုးသားအရေအတွက်	အမျိုးသမီးအရေအတွက်	အိမ်ထောင်စုအရေအတွက်	လူမျိုးစုတက်ရောက်သူအရေအတွက် နှင့် လူမျိုးစုအမည်
၁။ ကျေးရွာစီမံကိန်း မိတ်ဆက်အစည်းအဝေး	၁၅.၃.၂၀၁၇	၁၅.၃.၂၀၁၇	၁၇	၁၁	၂၈	၂၈
၂။ ကျေးရွာဖွံ့ဖြိုးရေး စီမံချက်ရေးဆွဲခြင်းအစည်းအဝေး	၁၆.၃.၂၀၁၇	၁၆.၃.၂၀၁၇	၁၁	၁၅	၂၆	၂၆
၃။ ကျေးရွာအုပ်စု လုပ်ငန်းဆုံးဖြတ်ချက်ချသည့်အစည်းအဝေး	၂၁.၃.၂၀၁၇	၂၁.၃.၂၀၁၇	၁၇	၁၃	၃၀	၃၀
၄။ မြို့နယ်အဆင့် စီမံကိန်းရေးဆွဲရေး နှင့် အကောင်အထည်ဖော်ရေးကော်မတီ၏ စီမံကိန်း သုံးသပ်မှုအစည်းအဝေး			မလို	မလို	မလို	မလို
၅။ မြို့နယ် စီမံကိန်းရေးဆွဲရေး နှင့် အကောင်အထည်ဖော်ရေး ကော်မတီ၏ဆုံးဖြတ်မှုကို ရွာသို့ အသိပေးအကြောင်းကြားသည့် အစည်းအဝေး	၂၄.၃.၂၀၁၇	၂၄.၃.၂၀၁၇	၈	၁၄	၂၂	၂၂
၆။ စီမံကိန်းလုပ်ငန်းစွဲစီမံချက်ရေးဆွဲခြင်းအစည်းအဝေး						
၆.၁။ စီမံကိန်းလုပ်ငန်း အကောင်အထည်ဖော်ရေးအစီအစဉ် ရေးဆွဲခြင်း	၂၄.၃.၂၀၁၇	၂၄.၃.၂၀၁၇	၈	၁၄	၂၂	၂၂



၆.၂။ ဝယ်ယူရေးအစီအစဉ် ရေးဆွဲခြင်း	၂၄.၅.၂၀၁၇	၂၄.၅.၂၀၁၇	၁၄	၁၂	၂၂	၂၂	၂၂
၆.၃။ ဘဏ္ဍာရေးကုန်ကျမှု လျာထားအစီအစဉ် ရေးဆွဲခြင်း	၃၀.၅.၂၀၁၇	၃၀.၅.၂၀၁၇	၁၁	၂၇	၂၇	၂၇	၂၇
၆.၄။ ပြင်/ထိန်းအစီအစဉ် ရေးဆွဲခြင်း	၂၄.၅.၂၀၁၇	၂၄.၅.၂၀၁၇	၁၄	၂၂	၂၂	၂၂	၂၂
၇။ စီမံကိန်းလုပ်ငန်းခွဲ တိုးတက်မှု စောင့်ကြည့်အစည်းအဝေး							
၇.၁။ အစည်းအဝေး ပထမအကြိမ်							
၇.၂။ အစည်းအဝေး ဒုတိယအကြိမ်							
၇.၃။ အစည်းအဝေး တတိယအကြိမ်							
၈။ စီမံကိန်းလုပ်ငန်းခွဲ အပြီးသတ်စစ်ဆေးခြင်းအစည်းအဝေး							
၉။ လူထုစစ်ဆေးမှုအစည်းအဝေး	၇.၇.၂၀၁၇	၇.၇.၂၀၁၇	၂၇	၂၂	၂၂	၂၂	၂၂



### ဒုတိယနှစ်စက်ဝန်း

ပုံစံ - ၀.၂ - မိခင်ပညာရေးအဖွဲ့ (PC 2)

မိခင်ပညာရေးအဖွဲ့အဖွဲ့ဝင်များ	နေ့စွဲ	အစည်းအဝေးတွင်တက်ရောက်သူအရေအတွက်				လူမျိုးတိုင်းရောက်သူ အရေအတွက် နှင့် လူမျိုးအစည်း
		တက်သည့် နေ့	အချိန်အား အရေအတွက်	အချိန်အား အရေအတွက်	အစည်းအဝေးအရေအတွက်	
၁။ ကော့ရှူး/မိခင်ပညာရေးအဖွဲ့ဝင်အစည်းအဝေး	၂၄.၇.၂၀၁၇	၇၂	၇၇	၇၇	၁၃၀	၁၃၀
၂။ ကော့ရှူး/အဖွဲ့ဝင်များ မိခင်ပညာရေးအဖွဲ့အစည်းအဝေး	၂၄.၇.၂၀၁၇	၇၇	၈၃	၈၃	၁၃၀	၁၃၀
၃။ ကော့ရှူး/အဖွဲ့ဝင်များ လုပ်ငန်းစဉ်တိုက်ရိုက်အစည်းအဝေး	၁၇.၇.၂၀၁၇	၇၇	၈၀	၈၀	၁၃၀	၁၃၀
၄။ မြို့နယ်အဆင့် မိခင်ပညာရေးအဖွဲ့အစည်း အစည်းအဝေး/ကော်မတီ၏ မိခင်ပညာရေး အစည်းအဝေး			၈၀	၈၀	၈၀	၈၀
၅။ မြို့နယ် မိခင်ပညာရေးအဖွဲ့အစည်း အစည်းအဝေး/ကော်မတီ၏ မိခင်ပညာရေး အဖွဲ့အစည်းအစည်းအဝေး						
၆။ မိခင်ပညာရေးအဖွဲ့ဝင်များအစည်းအဝေး						

လက်ထောက်ရုံးဝန်ထမ်းများ: လက်ထောက်ရုံးဝန်ထမ်းများအဖွဲ့ဝင်များအစည်းအဝေး: ကော့ရှူး/အဖွဲ့ဝင်များ

ရက်စွဲ: ၂၄.၇.၂၀၁၇

အဖွဲ့အစည်း: မြို့နယ် မိခင်ပညာရေးအဖွဲ့

အဖွဲ့အစည်းအဝေးအရေအတွက်: မိခင်ပညာရေးအဖွဲ့အစည်းအဝေးအရေအတွက် (၂) နှင့် မိခင်ပညာရေးအဖွဲ့အစည်းအဝေးအရေအတွက် (၃)



တတိယနှစ်စက်ဝန်း

ပုံစံ - ၈ - ၂ - စီမံကိန်းစက်ဝန်းအချိန်ဇယား (PC 2)

လမ်းညွှန်ချက်၊ သက်ဆိုင်ရာလူထုစည်းရုံးရေးမှု/လက်ထောက်နည်းဥပဒေများမှ စီမံကိန်းစက်ဝန်းအဆင့်တစ်ခုစီပြီးစီးပိုင်း ကျေးရွာနှင့် ကျေးရွာအုပ်စုအတွက် ဤပုံစံကို ဖြည့်သွင်းရမည်။

စည်းရုံးရေးမှု/ဝန်ထမ်း အမည် ခေါ်ဝေဝေစာဝတ်

နေ့စွဲ ၉.၁၁.၂၀၁၈ စက်ဝန်းအားအမှတ်ဖြစ်ပါ  စက်ဝန်း(၁)  စက်ဝန်း(၂)  စက်ဝန်း(၃)

ပြည်နယ်/တိုင်း ရခိုင်ပြည်နယ် မြို့နယ် ဇေယျာတောင် ကျေးရွာအုပ်စု ကျေးရွာ ၀၁၁၂၂ ရက်စွဲ

စီမံကိန်းဆောင်ရွက်မှုအဆင့်များ	နေ့စွဲ		အချိန်သား အရေအတွက်	အစည်းအဝေးတွင်တက်ရောက်သူအရေအတွက်			အိမ်ထောင်စု %
	စတင်သည့် နေ့.	ပြီးဆုံးသည့် နေ့.		အချိန်သား အရေအတွက်	အိမ်ထောင်စု အရေအတွက်	လူမျိုးစုတက်ရောက်သူ အရေအတွက် နှင့် လူမျိုးစုအမည်	
၁။ ကျေးရွာစီမံကိန်း မိတ်ဆက်အစည်းအဝေး	၉.၁၀.၁၈	၉.၁၀.၁၈	၁၀	၂၀	၂၀	၂၀	
၂။ ကျေးရွာစွဲမြို့ရေး စီမံချက်ရေးဆွဲခြင်း အစည်းအဝေး	၁၀.၁၀.၁၈	၁၀.၁၀.၁၈	၁၀	၂၅	၂၀	၂၀	
၃။ ကျေးရွာအုပ်စု လုပ်ငန်းဆုံးဖြတ်ချက်ချသည့် အစည်းအဝေး	၂၄.၁၀.၁၈	၂၄.၁၀.၁၈	၂၂	၂၅	၂၅	၂၅	
၄။ မြို့နယ်အဆင့် စီမံကိန်းရေးဆွဲရေး နှင့် အကောင်အထည်ဖော်ရေးကော်မတီ၏ စီမံကိန်း သုံးသပ်မှု အစည်းအဝေး				၂၅	၂၅	၂၅	
၅။ မြို့နယ် စီမံကိန်းရေးဆွဲရေး နှင့် အကောင်အထည်ဖော်ရေး ကော်မတီ၏ဆုံးဖြတ်မှုကို ရွာသို့ အသိပေး အကြောင်းကြားသည့် အစည်းအဝေး				၂၅	၂၅	၂၅	
၆။ စီမံကိန်းလုပ်ငန်းခွဲစီမံချက်ရေးဆွဲခြင်း အစည်းအဝေး				၂၅	၂၅	၂၅	
၆.၁။ စီမံကိန်းလုပ်ငန်း အကောင်အထည်ဖော်ရေးအစီအစဉ် ရေးဆွဲခြင်း				၂၅	၂၅	၂၅	



ပုံစံ - ၀၂ - စီမံကိန်းစက်မှုအချိန်ဇယား (PC 2)

လမ်းညွှန်ချက်၊ ကျေးရွာအုပ်စုအတွက် ဘက်စုံစီမံကိန်းအချိန်ဇယား (PC 2)	သက်ဆိုင်ရာအဖွဲ့အစည်း/လက်ထောက်အဖွဲ့အစည်း/အဖွဲ့အစည်း/အဖွဲ့အစည်း/အဖွဲ့အစည်း/အဖွဲ့အစည်း	စီမံကိန်းစက်မှုအချိန်ဇယား
စည်းရုံးရေးမှူး/လက်ထောက်အဖွဲ့အစည်းအဖွဲ့အစည်း	စည်းရုံးရေးမှူး/လက်ထောက်အဖွဲ့အစည်းအဖွဲ့အစည်း	စီမံကိန်းစက်မှုအချိန်ဇယား
စနစ် ၀၈ . ၀၀ . ၂၀၁၉	စနစ် ၀၈ . ၀၀ . ၂၀၁၉	စီမံကိန်းစက်မှုအချိန်ဇယား
ပြည်နယ်/တိုင်း	မြို့နယ်	ကျေးရွာအုပ်စု
မဏ္ဍိုင်	ပြည်နယ်	ကျေးရွာအုပ်စု

စီမံကိန်းစက်မှုအချိန်ဇယား	စနစ်		အစည်းအဝေးအချိန်ဇယား				အစည်းအဝေးအချိန်ဇယား	အစည်းအဝေးအချိန်ဇယား	အစည်းအဝေးအချိန်ဇယား	အစည်းအဝေးအချိန်ဇယား
	စက်မှု	စနစ်	အစည်းအဝေးအချိန်ဇယား	အစည်းအဝေးအချိန်ဇယား	အစည်းအဝေးအချိန်ဇယား	အစည်းအဝေးအချိန်ဇယား				
၁။ ကျေးရွာစီမံကိန်း စီမံကိန်းအစည်းအဝေး	၂၈.၀၀.၀၉	၂၈.၀၀.၀၉	၉	၈	၁၇	၁၇	၁၇	၁၇	၁၇	၁၇
၂။ ကျေးရွာစီမံကိန်း စီမံကိန်းအစည်းအဝေး	၂၉.၀၀.၀၉	၂၉.၀၀.၀၉	၉	၈	၁၇	၁၇	၁၇	၁၇	၁၇	၁၇
၃။ ကျေးရွာစီမံကိန်း စီမံကိန်းအစည်းအဝေး	၃၀.၀၀.၀၉	၃၀.၀၀.၀၉	၉	၈	၁၇	၁၇	၁၇	၁၇	၁၇	၁၇
၄။ ကျေးရွာစီမံကိန်း စီမံကိန်းအစည်းအဝေး	၃၁.၀၀.၀၉	၃၁.၀၀.၀၉	၉	၈	၁၇	၁၇	၁၇	၁၇	၁၇	၁၇





၁၀။ ပထမနှစ်စက်ဝန်း ပုံစံ ၈-၃။ ကျေးရွာဖွံ့ဖြိုးရေး ဦးစားပေးအစီအစဉ်





ပုံစံ - ၈ - ၃ ကျေးရွာခွဲ ဖြိုးရေး ဦးစားပေးအစီအစဉ် (Form PC 3)

လမ်းညွှန်ချက်၊ အဆင့်(၃) ကျေးရွာမှော်မှန်းချက်အစည်းအဝေး ပြီးဆုံးသောအခါ ကျေးရွာစီမံကိန်း အထောက်အကူပြု ကော်မတီသည် လူထုစည်းရုံးရေးမှူးအကူအညီဖြင့် ဤပုံစံကိုပြည့်စုံအောင် ဖြည့်သွင်းရမည်။

လူထုစည်းရုံးရေးမှူး/ဝန်ထမ်း အမည်	ဒေါ်အိမ်မာဝင်း
နေ့စွဲ	၁၅. ၁၂. ၂၀၁၇
စက်ဝန်းအား အမှတ်ဖြစ်ပါ (V)၊ စက်ဝန်း(၁)	<input checked="" type="checkbox"/>
စက်ဝန်း(၂) <input type="checkbox"/> စက်ဝန်း(၃) <input type="checkbox"/> စက်ဝန်း(၄) <input type="checkbox"/>	
ပြည်နယ်/တိုင်း	မန္တလေး
မြို့နယ်/ပျောက်ကွယ်	ကျေးရွာအုပ်စု ကြက်တည်၊ ကျေးရွာ နိသာရေ

က။ အခက်အခဲအတားအဆီးများအားရွေးနှေးခြင်း - ယခုလက်ရှိအခြေအနေတွင် ဤကျေးရွာခွဲ ဖြိုးတိုးတက်ရေးအတွက် အဓိက အခက်အခဲအတားအဆီးများသည် မည်သည်များဖြစ်ပါသနည်း။ (အမျိုးသား/သမီး အနည်းဆုံးအခက်အခဲ ၅ ခုစီဖော်ပြပါ)

အမျိုးသား အဖွဲ့မှ တင်ပြသောအခက်အခဲအတားအဆီးများ	အမျိုးသမီး အဖွဲ့မှ တင်ပြသောအခက်အခဲအတားအဆီးများ
၁ စာသင်တန်းအခန်းပြ လုပ်ရန် နေရာမရှိပါ။	၁ ရွာတွင်းဆေးခန်း မရှိပါ။
၂ ဆေးကုသရေး ဝန်ထမ်း မလုံလောက်ပါ။	၂ စာသင်တန်းအခန်းပြ လုပ်ရန် နေရာမရှိပါ။
၃ မြို့-ရွာသို့ တွင်းလမ်း မကောင်းခြင်းကြောင့် သွားလာရေး ခက်ခဲခြင်း။	၃ အမျိုးသမီးများ အလုပ် ရွာပါး ဖြစ်နေခြင်း။
၄ လူငယ်များ မရှိပါ။	၄ ဆေးကုသရေး ဝန်ထမ်း မလုံလောက်ပါ။
၅ ရွာတွင်း တွင်းလမ်း မကောင်းခြင်းကြောင့် သွားလာရေး ခက်ခဲခြင်း။	၅ မြို့-ရွာသို့ တွင်းလမ်း မကောင်းခြင်းကြောင့် သွားလာရေး ခက်ခဲခြင်း။
၆ ဆေးကုသရေး ဝန်ထမ်း မလုံလောက်ခြင်းကြောင့် ဆေးကုသရေး ခက်ခဲခြင်း။	၆ ရွာတွင်း တွင်းလမ်း မကောင်းခြင်းကြောင့် သွားလာရေး ခက်ခဲခြင်း။
၇ ဆေးကုသရေး ဝန်ထမ်း မလုံလောက်ခြင်းကြောင့် ဆေးကုသရေး ခက်ခဲခြင်း။	၇ ဆေးကုသရေး ဝန်ထမ်း မလုံလောက်ခြင်းကြောင့် ဆေးကုသရေး ခက်ခဲခြင်း။

ခ။ မှော်မှန်းခြင်း - နောင်လာမည့် ( ၅ ) နှစ် အတွင်း ကျေးရွာခွဲ ဖြိုးရေး မှော်မှန်းလျာထားချက်များအား တင်ပြပါ။

အမျိုးသား အဖွဲ့မှ တင်ပြသောမှော်မှန်းချက်များ	အမျိုးသမီး အဖွဲ့မှ တင်ပြသောမှော်မှန်းချက်များ
၁ ကျေးရွာအတွင်း ရေအလုံလောက် မရှိပါ။	၁ ဆေးခန်း ဖွင့်ချင်ပါ။
၂ ရွာတွင်း တွင်းလမ်း မကောင်းခြင်းကြောင့် သွားလာရေး ခက်ခဲခြင်း။	၂ ကျေးရွာအတွင်း ရေအလုံလောက် မရှိပါ။
၃ အဆင့်မြင့် စာသင်တန်း မရှိပါ။	၃ ရွာတွင်း တွင်းလမ်း မကောင်းခြင်းကြောင့် သွားလာရေး ခက်ခဲခြင်း။
၄ ကျေးရွာအတွင်း မြို့နယ်အထိ သွားလာရေး ခက်ခဲခြင်း။	၄ အဆင့်မြင့် စာသင်တန်း မရှိပါ။
၅ ရွာတွင်း ဆေးကုသရေး ဝန်ထမ်း မလုံလောက်ခြင်းကြောင့် ဆေးကုသရေး ခက်ခဲခြင်း။	၅ ကျေးရွာအတွင်း မြို့နယ်အထိ သွားလာရေး ခက်ခဲခြင်း။
၆ လူငယ်များ မရှိပါ။	၆ ရွာတွင်း ဆေးကုသရေး ဝန်ထမ်း မလုံလောက်ခြင်းကြောင့် ဆေးကုသရေး ခက်ခဲခြင်း။
၇ အလုပ်အကိုင် အခွင့်အလမ်း မရှိပါ။	၇ အလုပ်အကိုင် အခွင့်အလမ်း မရှိပါ။



ဂ။ လူထုစီမံကိန်း၏ လာမည့် ( ၄ ) နှစ်အတွက် အကျုံးဝင်သော ဦးစားပေး ဖွံ့ဖြိုးတိုးတက်မှု လုပ်ငန်း အစီအစဉ်များအားဖော်ပြပါ။

အဆင့်	ကျေးရွာအတွက် ဦးစားပေး ဖွံ့ဖြိုးတိုးတက်မှု လုပ်ငန်းစဉ်များ	အဆိုပြုသူ (အမျိုးသားများ/ အမျိုးသမီးများ/အမျိုးသား+ အမျိုးသမီး)	ခန့်မှန်းကုန်ကျ စရိတ်	အကျိုးခံစားခွင့်ရှိသူ ခန့်မှန်းခြေ အရေအတွက်
၁	ရွာသူ့ဆက်တမ်းပြုပြင်ခြင်း	အမျိုးသား+အမျိုးသမီး	၆၈၀၀၀၀၀	၁၈၆
၂	ကျေးရွာတိုးချဲ့ပြုပြင်	။	၇၀၀၀၀၀၀	၁၈၆
၃	ရွာတွင်းလမ်းပြုပြင်ခြင်း	။	၆၀၀၀၀၀၀	၁၈၆
၄	အဆုတ်အထူးခန်းမအားလှူဒါန်း	။	၈၀၀၀၀၀၀	၁၈၆
၅	ကျေးရွာအတွင်း ရေရရှိရေး	။	၁၀၀၀၀၀၀၀	၁၈၆
၆	ကျေးရွာအတွင်း သွယ်ဝန်းခြင်း	အမျိုးသားများ	၈၀၀၀၀၀၀	၁၈၆
၇				

ဃ။ လူထုစီမံကိန်း၏ လာမည့် ( ၄ ) နှစ်အတွက် အကျုံးမဝင်သော ဦးစားပေး ဖွံ့ဖြိုးတိုးတက်မှု လုပ်ငန်း အစီအစဉ်များအားဖော်ပြပါ။

အဆင့်	ကျေးရွာအတွက် ဦးစားပေး ဖွံ့ဖြိုးတိုးတက်မှု လုပ်ငန်းစဉ်များ	အဆိုပြုသူ (အမျိုးသားများ/ အမျိုးသမီးများ/အမျိုးသား+ အမျိုးသမီး)	အခန်းကဏ္ဍ
၁	နာဂေးကုသီမြကြား	အမျိုးသမီးများ	
၂	ခက်ချွတ်သစ်တန်း	။	
၃			
၄			
၅			
၆			

ခေါင်းဆောင်၊ ကျေးရွာစီမံကိန်းအထောက်အကူပြုကော်မတီမှ အတည်ပြုသည်။

အမည် ----- လက်မှတ် ----- နေ့စွဲ -----



**ဒုတိယနှစ်စက်ဝန်း**

ပုံစံ - ၀ - ၃ ကျေးရွာခွဲ၊ မြို့ရေး ဦးစားပေးအဖွဲ့အစည်း (Form PC 3)

လယ်ဥယျာဉ်မှတ်ပုံစံ အဆင့်(၃) ကျေးရွာမှတ်ပုံစံချက်အစည်းအဝေး ဦးဆုံးသောအခါ ကျေးရွာစီမံကိန်း အထောက်အကူပြု ဂေဟဗဟိုသည် လူလုပ်ငန်းရေးရာများအကူအညီဖြင့် ဤပုံစံကိုပြည့်စုံအောင် ဖြည့်သွင်းရမည်။

လူလုပ်ငန်းရေးရာများ/ဝန်ထမ်း အမည် - **မဂ်ဂေါ့.ဝေ.မဂ်ဂေါ့**

ဝန်ထမ်း အမှတ်အသား အမှတ်ခြစ်ပါ (V) = ဝက်ဝန်း(၁)  
 မဂ်ဂေါ့(၂) = ဝက်ဝန်း(၃) = ဝက်ဝန်း(၄)

ပြည်နယ် ဝန်ထမ်း ဝန်ထမ်း ဖြန့်ဖြူးမှုဦးစီးဌာနနှင့် ကျေးရွာမှတ်ပုံစံ ဝန်ထမ်း

က။ အစက်အခဲအစားအလဲများအားလုံးဖြင့် - ယခုလက်ရှိအခြေအနေတွင် ဤကျေးရွာခွဲ၊ မြို့ရေးဦးစီးဌာနမှ အစက်အခဲအစားအလဲများအား အစက်အခဲအစားအလဲများသည် မည်သည့်အမျိုးအစားဖြစ်ပါသနည်း။ (အမျိုးသား/သမီး အနည်းဆုံးအစက်အခဲ ၄ ခုစီဖော်ပြပါ)

အမျိုးသား အခြေမှ တင်ပြသော အစက်အခဲအစားအလဲများ	အမျိုးသမီး အခြေမှ တင်ပြသော အစက်အခဲအစားအလဲများ
၁ မြေသွင်းကား	၁ မြေသွင်းကား
၂ မြေသွင်းကား	၂ မြေသွင်းကား
၃ မြေသွင်းကား	၃ မြေသွင်းကား
၄ မြေသွင်းကား	၄ မြေသွင်းကား
၅ မြေသွင်းကား	၅ မြေသွင်းကား
၆ မြေသွင်းကား	၆ မြေသွင်းကား
၇ မြေသွင်းကား	၇ မြေသွင်းကား

ခ။ မှော်မှန်းခြင်း - နောင်လာမည့် (၅)နှစ် အတွင်း ကျေးရွာခွဲ၊ မြို့ရေး မှော်မှန်းလုပ်ငန်းများအား တင်ပြပါ။

အမျိုးသားအခြေမှ တင်ပြသော မှော်မှန်းချက်များ	အမျိုးသမီးအခြေမှ တင်ပြသော မှော်မှန်းချက်များ
၁ မြေသွင်းကား	၁ မြေသွင်းကား
၂ မြေသွင်းကား	၂ မြေသွင်းကား
၃ မြေသွင်းကား	၃ မြေသွင်းကား
၄ မြေသွင်းကား	၄ မြေသွင်းကား
၅ မြေသွင်းကား	၅ မြေသွင်းကား
၆ မြေသွင်းကား	၆ မြေသွင်းကား
၇ မြေသွင်းကား	၇ မြေသွင်းကား



၈။ လူထုစီမံကိန်း၏ လာမည့် ( ၄ ) နှစ်အတွက် အကျုံးဝင်သော ဦးစားပေး ဖွံ့ဖြိုးတိုးတက်မှု လုပ်ငန်း အစီအစဉ်များအားဖော်ပြပါ။

အဆင့်	ကျေးရွာအတွက် ဦးစားပေး ဖွံ့ဖြိုးတိုးတက်မှု လုပ်ငန်းစဉ်များ	အဆိုပြုသူ (အမျိုးသားများ/ အမျိုးသမီးများ/အမျိုးသား+ အမျိုးသမီး)	ခန့်မှန်းကုန်ကျ ဝင်ရိတ်	အကျိုးခံစားခွင့်ရှိသူ ခန့်မှန်းခြေ အရေ အတွက်
၁	ရွာထဲသစ်ကန်	၈၁၂၆	၂၀၀၀၀၀၀	၅၀၀၇
၂	ရွာထဲစိုက်ပျိုးရေး	၆	၆၈၀၀၀၀	၅၀၀၇
၃	အထက်ပိုင်းကျေးရွာ	၈၁၂၆	၇၀၀၀၀၀	၅၀၀၇
၄	ကျေးရွာဖွံ့ဖြိုးရေးအတွက်	၈၁၂၆	၇၅၀၀၀၀	၅၀၀၇
၅	ရွာထဲကျေးရွာအတွက်	၆	၈၅၀၀၀၀	၅၀၀၇
၆	ရွာထဲကျေးရွာအတွက်	၆	၈၀၀၀၀၀	၅၀၀၇
၇				

၉။ လူထုစီမံကိန်း၏ လာမည့် ( ၄ ) နှစ်အတွက် အကျုံးဝင်သော ဦးစားပေး ဖွံ့ဖြိုးတိုးတက်မှု လုပ်ငန်း အစီအစဉ်များအားဖော်ပြပါ။

အဆင့်	ကျေးရွာအတွက် ဦးစားပေး ဖွံ့ဖြိုး တိုးတက်မှု လုပ်ငန်းစဉ်များ	အဆိုပြုသူ (အမျိုးသားများ/ အမျိုးသမီးများ/အမျိုးသား+ အမျိုးသမီး)	အခန်းကဏ္ဍ
၁			
၂			
၃			
၄			
၅			
၆			

ခေါင်းဆောင်၊ ကျေးရွာစီမံကိန်းအထောက်အကူပြုကော်မတီမှ အတည်ပြုသည်။

အမည် ----- ဦးကျော်စိုးမိုး ----- လက်မှတ် -----  ----- နေ့စွဲ ----- ၂၀.၀၃.၂၀၁၇ -----



**တက်ယနစ်စက်ဝန်း**

ပုံစံ - ၀-၃ ကျေးရွာဖွံ့ဖြိုးရေး ဦးစားပေးအစီအစဉ် (Form PC 3)

လမ်းညွှန်ချက်၊ အဆင့်(၃)ကျေးရွာမှန်းချက်အစည်းအဝေးပြီးဆုံးသောအခါ ကျေးရွာစီမံကိန်း အထောက်အကူပြု ကော်မတီသည် လူထုစည်းရုံးရေးမှူးအကူအညီဖြင့် ဤပုံစံကိုပြည့်စုံအောင် ဖြည့်သွင်းရမည်။	
လူထုစည်းရုံးရေးမှူး/ဝန်ထမ်း အမည် <u>ဒေါ်ဝေဝေမာမာ</u>	
နေ့စွဲ <u>၉.၀၁.၂၀၀၈</u>	စက်ဝန်းအား အမှတ်ခြစ်ပါ (✓) <input type="checkbox"/> စက်ဝန်း(၁) <input type="checkbox"/> စက်ဝန်း(၂) <input type="checkbox"/> စက်ဝန်း(၃) <input type="checkbox"/> စက်ဝန်း(၄)
ပြည်နယ်/တိုင်း <u>မန္တလေး</u>	မြို့နယ် <u>ပျော်တူပယ်</u>
ကျေးရွာအုပ်စု <u>ဗြာဟ္မီတည်</u>	ကျေးရွာ <u>န.ကံလှိုင်</u>

က။ အခက်အခဲအတားအဆီးများအားဆွေးနွေးခြင်း - ယခုလက်ရှိအခြေအနေတွင်ကျေးရွာဖွံ့ဖြိုးတိုးတက်ရေးအတွက် အဓိကအခက်အခဲအတားအဆီးများသည် ပညာသည်များဖြစ်ပါသည်။ (အမျိုးသား/သမီး အနည်းဆုံးအခက်အခဲ ၅ ခုစီဖော်ပြပါ)

အုပ်စုဖွဲ့ဆွေးနွေးမှုများမှ တင်ပြသောအခက်အခဲအတားအဆီးများ	
မိန်းမ မရှိသောကြောင့် ဓာတ်လျှပ်စီးရန် ဝန်ထမ်း ခက်ခဲခြင်း။	<input type="checkbox"/> ကျား <input type="checkbox"/> မကျား + မ
ကျေးရွာတွင်း လျှပ်စီး မရှိသောကြောင့် ဓာတ်လျှပ်စီး လျှပ်ဖျက်များ လျှပ်လိုင်းမရှိခြင်း။	<input type="checkbox"/> ကျား <input type="checkbox"/> မကျား + မ
စက်ရေတွင်း မလုံလောက်သောကြောင့် ရေသုံးစွဲ ရာတွင် လုံလောက်မှု မရှိခြင်း။	<input type="checkbox"/> ကျား <input type="checkbox"/> မကျား + မ
လူနာဝန်ထမ်း မရှိသောကြောင့် မြို့ရပ်တွင်း လမ်း မပေးဆောင်ပေးခြင်း။	<input type="checkbox"/> ကျား <input type="checkbox"/> မကျား + မ
မူလထုတ်ကျေး မရှိသောကြောင့် ကမ်းလျှောက်တွင် ဓာတ်လျှပ်စီး အစားအသွားရောက် ဝယ်ယူရန် ဝယ်ယူရန် ခက်ခဲခြင်း။	<input type="checkbox"/> ကျား <input type="checkbox"/> မကျား + မ
စိုက်ပျိုးရေးအတွက် ပညာမရှိသောကြောင့် ဝင်ငွေလျော့ပါးခြင်း။	<input checked="" type="checkbox"/> ကျား <input type="checkbox"/> မကျား + မ
မျိုးစေ့အား မျိုးစေ့ မရှိသောကြောင့် ဝါးဖွံ့ဖြိုးမှု အတွက် အခက်အခဲများ ဖြစ်ခြင်း။	<input checked="" type="checkbox"/> ကျား <input type="checkbox"/> မကျား + မ
ဖွံ့ဖြိုးရေးအတွက် မရှိသောကြောင့် ဝင်ငွေလျော့ပါးခြင်း။	<input type="checkbox"/> ကျား <input checked="" type="checkbox"/> မကျား + မ
	<input type="checkbox"/> ကျား <input type="checkbox"/> မကျား + မ
	<input type="checkbox"/> ကျား <input type="checkbox"/> မကျား + မ



၁။ မျှော်မှန်းခြင်း- နောင်လာမည့် ( ၅ )နှစ် အတွင်း ကျေးရွာဖွံ့ဖြိုးရေး မျှော်မှန်းလျာထားချက်များအား တင်ပြပါ။

အုပ်စုဖွဲ့ဆွေးနွေးမှုများမှ တင်ပြသော အခက်အခဲအတားအဆီးများ	
ကျေးရွာတွင်း ဘဏ်ခွဲရရှိစေခြင်း။	<input type="checkbox"/> ကျား <input type="checkbox"/> မကျား + မ
ရွာတွင်း လျှပ်စစ်စီး ရရှိစေခြင်း ၊	<input type="checkbox"/> ကျား <input type="checkbox"/> မကျား + မ
လယ်ယာတူးဖော်ရေး ဝန်ထမ်း လောင်းစေခြင်း ၊	<input type="checkbox"/> ကျား <input type="checkbox"/> မကျား + မ
ရိတ်ပြုစုရေး အဖွဲ့ ဝန်ထမ်း လောင်းစေခြင်း ၊	ကျား <input type="checkbox"/> မ <input type="checkbox"/> ကျား + မ
ရေယာဉ် ကျွမ်းကျင်မှု ရရှိစေခြင်း ၊	<input type="checkbox"/> ကျား <input type="checkbox"/> မ <input type="checkbox"/> ကျား + မ
ရွာ ကောင်းမွန်သန်စေခြင်း ၊	ကျား <input type="checkbox"/> မ <input type="checkbox"/> ကျား + မ
ဖွံ့ဖြိုးရေး ဝန်ထမ်း များ ရရှိစေခြင်း ၊	<input type="checkbox"/> ကျား <input type="checkbox"/> မ <input type="checkbox"/> ကျား + မ
	<input type="checkbox"/> ကျား <input type="checkbox"/> မ <input type="checkbox"/> ကျား + မ
	<input type="checkbox"/> ကျား <input type="checkbox"/> မ <input type="checkbox"/> ကျား + မ
	<input type="checkbox"/> ကျား <input type="checkbox"/> မ <input type="checkbox"/> ကျား + မ



၈။ လူထုစီမံကိန်း၏ လာမည့် (၄)နှစ်အတွက် အကျုံးဝင်သော ဦးစားပေး ဖွံ့ဖြိုးတိုးတက်မှု လုပ်ငန်း အစီအစဉ်များအားဖော်ပြပါ။

ဦးစားပေးအဆင့်	ကျေးရွာအတွက် ဦးစားပေး ဖွံ့ဖြိုးတိုးတက်မှု လုပ်ငန်းစဉ်များ	အဆိုပြုသူ(အမျိုးသားများ/ အမျိုးသမီးများ/အမျိုးသား +အမျိုးသမီး)	အခန်းကဏ္ဍ	ဦးစားပေး အဆင့် သတ်မှတ်ချက်	ခန့်မှန်း ကုန်ကျစရိတ်	အကျိုးခံစားခွင့်ရှိသူ နှ့် မှန်းခြေအရေအတွက်		
						ကျား	မ	ပေါင်း
၁	ဘက်စုံသုံးစရိတ်မကုန်ဘဲ ဆောက်လုပ်ခြင်း။	အမျိုးသား + အမျိုးသမီး		၁	၁၀၀၂၉၅၅	၈၂	၉၇	၁၇၉
၂	လျှပ်စစ်ကြီးကြပ်ရေး ဖြန့်ဖြူးခြင်း။	"				၈၂	၉၇	၁၇၉
၃	စက်ရုံတစ်ခု တူးဖော်ခြင်း။	"				၈၂	၉၇	၁၇၉
၄	လူနာလုပ်ကိုင်ပေးခြင်း။	"				၈၂	၉၇	၁၇၉
၅	မူလအခြေအနေအထား တွင် ဆောက်လုပ်ခြင်း။	"				၈၂	၉၇	၁၇၉

၉။ လူထုစီမံကိန်း၏ လာမည့် (၄) နှစ်အတွက် အကျုံးမဝင်သော ဦးစားပေး ဖွံ့ဖြိုးတိုးတက်မှု လုပ်ငန်း အစီအစဉ်များအားဖော်ပြပါ။

အဆင့်	ကျေးရွာအတွက် ဦးစားပေး ဖွံ့ဖြိုးတိုးတက်မှု လုပ်ငန်းစဉ်များ	အဆိုပြုသူ (အမျိုးသားများ/ အမျိုးသမီးများ/အမျိုးသား + အမျိုးသမီး)	အခန်းကဏ္ဍ
၁	စိုက်ပျိုးရေး အစဉ်အဆက် သင်တန်း။	အမျိုးသား	စိုက်ပျိုးရေး
၂	ရွာကျောင်းပျိုးသစ်ရရှိခြင်း။	အမျိုးသား	"
၃	စက်ရုံလုပ်ကိုင်ပေးခြင်း။	အမျိုးသမီး	အထက်ဖွဲ့စည်းရေး
၄	လူနာလုပ်ကိုင်ပေးခြင်း။		
၅	မူလအခြေအနေအထား တွင် ဆောက်လုပ်ခြင်း။		

ခေါင်းဆောင်၊ ကျေးရွာစီမံကိန်းအထောက်အကူပြုကော်မတီမှအတည်ပြုသည်။

အမည် ----- ဦးဖြူလင်း ----- လက်မှတ် ----- *Crist* ----- နေ့စွဲ ----- ၉.၀၁.၂၀၁၈ -----







ပုံစံ - ၈-၃ ကျေးရွာခွဲ ငြိမ်းရေး ဦးစီးဌာနအစီအစဉ် (Form PC 3)

လယ်ညွှန်ရက်၊ အထွေထွေကျေးရွာခွဲမှူးမှူးကူးကူးအဖွဲ့အစည်းအဖွဲ့အဖွဲ့အစည်း၊ ကျေးရွာစီမံခန့်ခွဲရေး အဖွဲ့အစည်း၊  
 ကော်မတီသည် လူထုစည်းရုံးရေးမှူးအဖွဲ့အစည်းဖြင့် ဤရပ်ကွက်ပြည်နယ်အောင် ဖြည့်လွှတ်ရမည်။

လူထုစည်းရုံးရေးမှူး/ဝန်ထမ်း အမည် **ဒေါ်အေးအေးမာတ်**

ဖရေ **၀၉.၀၀.၂၀၂၃** စက်ဝန်းအား အမှတ်ခြစ်ပါ (✓) = စက်ဝန်း(၁)  
 = စက်ဝန်း(၂) = စက်ဝန်း(၃) = စက်ဝန်း(၄)

ပြည်နယ်/တိုင်း	မြို့နယ်	ကျေးရွာအုပ်စု	ကျေးရွာ
ဓနု၊ ဝေ	ကျေးရွာခွဲ	ကျေးရွာခွဲ	ကျေးရွာ

က၊ အစက်အစစ်အတာအစီအစဉ်များအားထွေးနှံ့ခြင်း - ယခုစက်ဝန်အခြေအနေအတွက် ဤကျေးရွာခွဲ ငြိမ်းရေးအဖွဲ့အစည်း  
 အစီအစဉ်အစစ်အတာအစီအစဉ်သည် မည်သည့်အဖွဲ့အစည်းဖြစ်ပါသနည်း။ (အမျိုးသား/သမီး အနည်းဆုံးအစက်အစစ် ၅ နှစ်ပေါ်ပြန်ပါ)

**ကျမ်းဂန်၊ ထွေးနှံ့မှုများမှ တပ်ပြင်အစက်အစစ်အတာအစီအစဉ်များ**

၁. စိန်စိန်သောပြောင်၊ ငါ့အဖွဲ့ကလေး၊ ပြောင်ချစ်ရာ တွင်အောင် နာ၊ ချိန်။	□ ကျား၊ ငယ်၊ မ ကျား + မ
၂. စိန်စိန်သောပြောင်၊ ငါ့အဖွဲ့ကလေး၊ ပြောင်ချစ်ရာ အဖွဲ့အစည်းအစစ်အတာအစီအစဉ်။	□ ကျား၊ ငယ်၊ မ ကျား + မ
၃. ငါ့အဖွဲ့ကလေး၊ ငါ့အဖွဲ့ကလေး၊ ပြောင်ချစ်ရာ အဖွဲ့အစည်းအစစ်အတာအစီအစဉ်။	□ ကျား၊ ငယ်၊ မ ကျား + မ
၄. စိန်စိန်သောပြောင်၊ ငါ့အဖွဲ့ကလေး၊ ပြောင်ချစ်ရာ အဖွဲ့အစည်းအစစ်အတာအစီအစဉ်။	□ ကျား၊ ငယ်၊ မ ကျား + မ
၅. စိန်စိန်သောပြောင်၊ ငါ့အဖွဲ့ကလေး၊ ပြောင်ချစ်ရာ အဖွဲ့အစည်းအစစ်အတာအစီအစဉ်။	□ ကျား၊ ငယ်၊ မ ကျား + မ
၆. စိန်စိန်သောပြောင်၊ ငါ့အဖွဲ့ကလေး၊ ပြောင်ချစ်ရာ အဖွဲ့အစည်းအစစ်အတာအစီအစဉ်။	□ ကျား၊ ငယ်၊ မ ကျား + မ
	□ ကျား၊ ငယ်၊ မ ကျား + မ
	□ ကျား၊ ငယ်၊ မ ကျား + မ
	□ ကျား၊ ငယ်၊ မ ကျား + မ
	□ ကျား၊ ငယ်၊ မ ကျား + မ



မျှော်မှန်းခြင်း- နောင်လာမည့် ( ၅ )နှစ် အတွင်း ကျေးရွာဖွံ့ဖြိုးရေး မျှော်မှန်းလျာထားချက်များအား တင်ပြပါ။

အုပ်စုဖွံ့ဖြိုးရေးအဖွဲ့များမှ တင်ပြသောအခက်အခဲအတားအဆီးများ

၁။ စိုက်ပျိုးရေး နှင့် အခြားစိုက်ပျိုးရေးများ	<input type="checkbox"/> ကျား <input type="checkbox"/> မ <input type="checkbox"/> ကျား+ မ
၂။ ရေပေးစနစ် ဖွံ့ဖြိုးရေး	<input type="checkbox"/> ကျား <input type="checkbox"/> မ <input type="checkbox"/> ကျား+ မ
၃။ လမ်း၊ ဖြား၊ ကောင်းခြံ၊ သွား၊ လာရန် လွယ်ကူစေရန်	<input type="checkbox"/> ကျား <input type="checkbox"/> မ <input type="checkbox"/> ကျား+ မ
၄။ စာသင်ကျောင်း၊ ဆေးရုံ၊ နေရာ၊ ဖြား၊ စားနပ်ရိက္ခာ	<input type="checkbox"/> ကျား <input type="checkbox"/> မ <input type="checkbox"/> ကျား+ မ
၅။ စိုက်ပျိုးရေး နည်းပညာ ဖြား	<input type="checkbox"/> ကျား <input type="checkbox"/> မ <input type="checkbox"/> ကျား+ မ
၆။ အခြားသော အခက်အခဲအတားအဆီးများ	<input type="checkbox"/> ကျား <input type="checkbox"/> မ <input type="checkbox"/> ကျား+ မ
	<input type="checkbox"/> ကျား <input type="checkbox"/> မ <input type="checkbox"/> ကျား+ မ
	<input type="checkbox"/> ကျား <input type="checkbox"/> မ <input type="checkbox"/> ကျား+ မ
	<input type="checkbox"/> ကျား <input type="checkbox"/> မ <input type="checkbox"/> ကျား+ မ
	<input type="checkbox"/> ကျား <input type="checkbox"/> မ <input type="checkbox"/> ကျား+ မ



၈။ လူထုပံ့ပိုးကိန်း၏ လာမည့် (၄) နှစ်အတွက် အကျုံးဝင်သော ဦးစားပေး ဖွံ့ဖြိုးတိုးတက်မှု လုပ်ငန်း အစီအစဉ်များအားဖော်ပြပါ။

အဆင့်	ဦးစားပေး ကျေးရွာအတွက် ဦးစားပေး ဖွံ့ဖြိုးတိုးတက်မှု လုပ်ငန်းစဉ်များ	အဆိုပြုသူ (အမျိုးသားများ/ အမျိုးသမီးများ/ အမျိုးသား+ အမျိုးသမီး)	အခန်းကဏ္ဍ	ဦးစားပေး အဆင်သတ်မှတ်ချက်	ခန့်မှန်း ကုန်ကျစရိတ်	အကျိုးခံစားခွင့်ရှိသူ ခန့်မှန်းခြေအရေအတွက်		
						ကျား	မ	ပေါင်း
၁	စာရင်းအင်းလမ်းဖွဲ့စည်းခြင်း	ကျား + မ	ကျေးရွာ	၁	၉၃၅၅၀၀၀	၈၈	၉၆	၁၈၄
၂	ရေတံခွန် တူးဖော်ခြင်း	"	ရေ	၂	၈၀၀၀၀၀၀	၈၈	၉၆	၁၈၄
၃	လူနာအိမ်ထောင်စု ဖွဲ့စည်းခြင်း	"	ဝတ်စုံ	၃	၈၅၀၀၀၀၀	၈၈	၉၆	၁၈၄
၄	စာသင်ကျောင်းဆောက်လုပ်ခြင်း	ကျား	ပညာရေး	၄	၉၀၀၀၀၀၀	၈၈	၉၆	၁၈၄
၅								

၉။ လူထုပံ့ပိုးကိန်း၏ လာမည့် (၄) နှစ်အတွက် အကျုံးမဝင်သော ဦးစားပေး ဖွံ့ဖြိုးတိုးတက်မှု လုပ်ငန်း အစီအစဉ်များအားဖော်ပြပါ။

အဆင့်	ကျေးရွာအတွက် ဦးစားပေး ဖွံ့ဖြိုးတိုးတက်မှု လုပ်ငန်းစဉ်များ	အဆိုပြုသူ (အမျိုးသားများ/ အမျိုးသမီးများ/ အမျိုးသား+ အမျိုးသမီး)	အခန်းကဏ္ဍ
၁	ရေတံခွန် တူးဖော်ခြင်း	ကျား	သက်မွေးမှု ကဏ္ဍ
၂	စက်ချွန် ဖြန့်ဖြူးခြင်း	မ	သက်မွေးမှု ကဏ္ဍ
၃	ကျေးရွာအတွက် ဖွဲ့စည်းခြင်း	မ	သက်မွေးမှု ကဏ္ဍ
၄			
၅			

ခေါင်းဆောင်၊ ကျေးရွာပံ့ပိုးကိန်းအထောက်အကူပြုကော်မတီမှ အတည်ပြုသည်။

အမည် ----- ဦးကျော်စွာ ----- လက်မှတ် -----  ----- နေ့စွဲ ----- ၀၉.၁၀.၂၀၁၉ -----



၁၁။ အစည်းအဝေး မှတ်တမ်းများ



ကျေးရွာအစည်းအဝေးမှတ်တမ်း

အစည်းအဝေးပြုလုပ်သည့်နေရာ ။ ။ နတ်တန်းကျေးရွာခရိုင်  
 ကျေးရွာ ။ ။ နတ်တန်း  
 ကျေးရွာအုပ်စု ။ ။ ဗြဟ္မတည်  
 အချိန် ။ ။ ၉:၀၀ AM  
 အစည်းအဝေးအမည် ။ ။ ပထမအကြိမ်အစည်းအဝေး

တက်ရောက်သူဦးရေ ကျား ( ၉ ) မ ( ၈ ) စုစုပေါင်း ( ၁၇ )

အစည်းအဝေးတွင်ဆွေးနွေးသည့်အကြောင်းအရာ။

- ၁။ ပ.ဝေ.ပေါ့ရွာ ရွာခွဲတာဝန်ခံရွေးချယ်ရေးအဖွဲ့အစည်းဖွဲ့စည်းခြင်း
- ၂။ သူ့ထုစည်းပေးရေးအဖွဲ့ စီမံကိန်းစီမံကိန်းပြောကြားခြင်း
- ၃။ စီမံကိန်းစီမံကိန်းပြောကြားခြင်း
- ၄။ ကော်စတီယံရွာ ဖိတ်ခေါ်ကာလအားဖြင့် ပြောကြားခြင်း
- ၅။ PRA စီမံကိန်း ပြုလုပ်ခြင်း
- ၆။ စေတနာ့ဝန်ထမ်း ပြန်လည်ရွေးချယ်ခြင်း
- ၇။
- ၈။
- ၉။
- ၁၀။



ဆွေးနွေးချက်များ (ပြောသူနှင့်အကြောင်းအရာကိုတွဲမှတ်တမ်းတင်ရန်)

- ၁ ပထမဦးစွာ ရွာခွဲတာဝန်ခံ ဦးစောင့်ဝင်းက အစည်းအဝေးစွာ တက်ရောက် နေကြောင်း၊ လျှောက်လှူစာ၊ ပြောကြားခြင်း၊ စီမံကိန်းနှင့်ဆက်ဆိုင်သောလုပ်ငန်းစဉ်များနှင့် ပူးပေါင်းပါဝင်ဆောင်ရွက်ရန်ပြောကြားခြင်း။
- ၂ စီမံကိန်းနှင့်ပတ်သက်၍ ကမ္ဘာ့ဘဏ်က ဖွဲ့စည်းပေးသော ဖွဲ့စည်းပုံ၊ ဖိတ်ခေါ်ခေါ်ဆိုမှု၊ ဖွဲ့စည်းပုံ၊ ဖြန့်ဖြူးခြင်းနှင့် နည်းပညာ ပံ့ပိုးမှုဖြင့် လူထုဖွဲ့စည်းပုံကို အကောင်အထည်ဖော်ကြောင်း ဖော်ပြခြင်း။
- ၃ စီမံကိန်းစက်ဝန်း အပိုင်း ဖြည့်စည်း အဆင့် ဝယ်ယူမှု ပြုကြောင်း ပြောကြားခြင်း။
- ၄ လျှောက်လှူစာတင်စဉ် ချား ဇာတာဝန်ဝတ္တရားများ ဆောင်ရွက်ခြင်း၊ ရွေးချယ်ခြင်းကို ပြောကြားပြီး လက်မှတ်ရေးထိုး အတည်ပြုပါသည်။
- ၅ ပထမဦးစွာ၊ ဒုတိယဦးစွာစီမံကိန်းနှင့် လုပ်ဆောင်ခြင်းစေတော့မည်ဖြစ်ပြီး ချားပထမဦးစွာနှင့် ဆက်လက်တာဝန်ထမ်းဆောင်မည်လား၊ ဆောင်ရွက်မည်ဟု ကို ဖော်ပြရာ ပထမဦးစွာ စေတနာရှိမည် ဖြစ်ပြီး ဖြစ်လာလျှင် ဆောင်ရွက်မည်ဖြစ်ကြောင်း ပြောကြားခြင်း။
- ၆ အစည်းအဝေးပြီးစီးခြင်း။



ဆုံးဖြတ်ချက်များ

၁။ လူထုဘဏ် ပြုစီမံကိန်း၊ ဆေးကုသမှုစနစ်များနှင့် ကျေးရွာစေတနာ့အဖွဲ့များ

ဖြိုးတက်စေရန်နှင့် အခြားအဖွဲ့အစည်းများ ပြုပြင်ဆင်နွှဲခြင်း၊ ကျေးရွာအဖွဲ့

၂။ ဆေးကုသရေးအဖွဲ့များ ပြုစီမံခြင်း

၃။

၄။

၅။

မှတ်တမ်းတင်သူ *Cerina Khathe*

အမည် ဒေါ်ဝေဝေဇာတ်

ရာထူး လူထုဘဏ် ရုံးခွဲအဖွဲ့

ရက်စွဲ ၁၈.၀၀.၂၀၁၉

အတည်ပြုသူ *ကျော်*

အမည် ဦးဌေးထွန်း

ရာထူး စီမံကိန်းဦးစီးဌာန

ရက်စွဲ ၁၈.၀၀.၂၀၁၉



ကျေးရွာအစည်းအဝေးမှတ်တမ်း

အစည်းအဝေးပြုလုပ်သည့်နေရာ ။ ။ နတ်ကုန်းကျေးရွာဦးဘောင်ဝင်းနေအိမ်

ကျေးရွာ ။ ။ နတ်ကုန်း

ကျေးရွာအုပ်စု ။ ။ ဗြာဟ္မဗျူဟ

အချိန် ။ ။ ၉:၀၀ AM

အစည်းအဝေးအမည် ။ ။ ဒုတိယအကြိမ်အစည်းအဝေး

တက်ရောက်သူဦးရေ ကျား ( ၉ )၊ မ ( ၈ ) စုစုပေါင်း ( ၁၇ )

အစည်းအဝေးတွင်ဆွေးနွေးသည့်အကြောင်းအရာ။

- ၁။ ...
- ၂။ ...
- ၃။ ...
- ၄။ ...
- ၅။ ...
- ၆။ ...
- ၇။ ...
- ၈။ ...
- ၉။ ...
- ၁၀။ ...





ဆွေးနွေးချက်များ (ပြောသူနှင့်အကြောင်းအရာကိုတွဲမှတ်တမ်းတင်ရန်)

၀၀၀၀၀၀ဆွေးနွေးချက်များကို ပြန်လည်တင်ပြခြင်း ၊

၀ ကျေးရွာကျေးစာတိုဝင်များမှ ယခုနှစ်တွင် ပြောင်းလဲခြင်းရှိ / မရှိ စေခြင်းဟု  
 ကျေညာခြင်း ၊

၀ ကျေးရွာအုပ်စုဝန်ထမ်းများတွင် အကြောင်းအမျိုးမျိုးကြောင့် အလုပ်ဆောင်နိုင်စေကာမူ  
 ဖြစ် ကျေးရွာထူထပ် အသစ်ပြန်လည် ရွေးချယ်လိုပါက ရွေးချယ်နိုင်ကြောင်း  
 ပြောကြားခြင်း ၊

၀ ကျေးရွာအုပ်စုများ၏ ဆောင်ရွက်ရာများကို ကော်မတီဝင်များအား  
 ခံကြားပါသည် ၊

၀ ထို့နောက် ကျေးရွာအုပ်စု အမျိုးအစား၊ အမျိုးအစားအဖွဲ့အစည်း အစဉ်အဆက်၊ လိုဟာပ်ဗျက်၊  
 မျှော်မှန်းချက်များကို အသစ်ဆွေးနွေးခြင်း ၊

၀ ကျေးရွာထူထပ်မှု ခံစိတ်၊ စိတ်ကိန်းမှ အလျှင်အမြန်လုပ်ဆောင်ခြင်း၊  
 နှိုင်းယှဉ် အလျှင်အမြန်ဆောင်ရွက်လျက်ရှိကြောင်း နားလည်အောင် ရှင်း  
 ပြခြင်း ၊

၀ ကျေးရွာထူထပ်မှု လုပ်ဆောင်စဉ် အားပေးလုပ်ငန်းများ စီးလင်းလေး  
 လျှင်စေမိတိုင်လုပ်ငန်းများ ဆွေးနွေးချက်ခံကြားပါသည် ၊



ဆုံးဖြတ်ချက်များ

၁။ စတုတ္ထနှစ်စက်ဝန်းတွင် ဘဏ်ဂျပန့်ဝင်သွင်းစေရန်အတွက် အကျိုးရှိ  
လှူဒါန်းသော အဖွဲ့အစည်းများနှင့် ဆွေးနွေးရန် ဆုံးဖြတ်ခြင်း။

၂။ စတုတ္ထနှစ်စက်ဝန်းတွင် မဝရရှိသည့် စက်ဝန်းများ ပြန်လည် အကောင်  
အထည်ဆောင်ရွက်ရန်အတွက် အကျိုးရှိ လှူဒါန်းသူများနှင့် ဆွေးနွေးရန် ဆုံးဖြတ်ခြင်း။

၃။

၄။

၅။

မှတ်တမ်းတင်သူ *Ceruwaimathel*  
အမည် ဒေါ်ဝေဝေမာမာ  
ရာထူး လူမှုဝန်ထမ်းမှူး၊ ရေ၊ ဖွားမြင်ရေး  
ရက်စွဲ ၁၉. ၀၀. ၂၀၁၉

အတည်ပြုသူ *၇၅၂*  
အမည် ဦးဇော်ဝင်း  
ရာထူး စီမံကိန်းဥက္ကဋ္ဌ  
ရက်စွဲ ၁၉. ၀၀. ၂၀၁၉



၁၃။ ကဏ္ဍအလိုက် အခက်အခဲမှတ်တမ်း

အုပ်စု - ပြတိုက်တိုက်

ကျေးရွာ - နဘလင်း

ကဏ္ဍအလိုက် ဦးစားပေးလုပ်ငန်းချုပ်ယော:

ကဏ္ဍ	ဦးစားပေးအဆင့်	လုပ်ငန်းအမျိုးအစား	အဆိုပြုသူ (အမှန်ခြစ်ရန်)			ခုနှစ်	ထောက်ပံ့မည့်အဖွဲ့အစည်း (သို့) ဌာန	မှတ်ချက်
			ကျား	မ	ကျား+မ			
အခြေခံအဆောက်အအုံကဏ္ဍ (လမ်း/တံတား/ရေရရှိရေး/မီးလင်းရေး)	၀	မာန်ဂျွန်စိုက်လင်းရေး			✓	၂၀၁၉-၂၀	ရေထုတ်ဖွဲ့	
	၂	ရေတွင်းတူးဖော်ခြင်း			✓	၂၀၁၉-၂၀	"	
	၃	လျှပ်လိုက်လမ်းဆင်းခြင်း			✓	၂၀၁၉-၂၀	"	
	၄							
	၅							
လူမှုဝန်းကျင် (ပညာရေး/ကျန်းမာရေးနှင့်ဆိုင်သော အဆောက်အအုံများနှင့် အခြားလိုအပ်ချက်များ)	၀	စာသင်ကျောင်းဆောက်လုပ်ခြင်း	✓			၂၀၁၉-၂၀	ရေထုတ်ဖွဲ့	
	၂							
	၃							
	၄							
	၅							
သက်မွေးဝမ်းကျောင်းကဏ္ဍ (စိုက်ပျိုးရေး/မွေးမြူရေးနှင့် ဆိုင်ရာ အဆောက်အအုံများနှင့် အခြား လိုအပ်ချက်များ)	၀	စိုက်ပျိုးရေးသစ်တန်း	✓			၂၀၁၉-၂၀	အခြား	
	၂	စက်ချုပ်သစ်တန်း		✓		၂၀၁၉-၂၀	"	
	၃	ဒါဗီတွင်းဖွဲ့သစ်တန်း		✓		၂၀၁၉-၂၀	"	
	၄							
	၅							
သဘာဝဘေးအန္တရာယ်လျော့ပါးရေး ကဏ္ဍ	၀							
	၂							
	၃							
	၄							
	၅							
အခြားကဏ္ဍ (ဌာနဆိုင်ရာများသို့ လွှဲပြောင်းနိုင်ခြင်းနှင့် အကောင်အထည်ဖော်ဆောင်ရွက်ပေးနိုင်ခြင်းမရှိသော လုပ်ငန်းများ)	၀							
	၂							
	၃							
	၄							
	၅							