

ပြည်ထောင်စုသမ္မတမြန်မာနိုင်ငံတော်အစိုးရ
စိုက်ပျိုးရေး၊ မွေးမြူရေးနှင့် ဆည်မြောင်းဝန်ကြီးဌာန
ကျေးလက်ဒေသဖွံ့ဖြိုးတိုးတက်ရေးဦးစီးဌာန
ပင်လည်ဘူးမြို့နယ်



လူထုဗဟိုပြုစီမံကိန်း
National Community Driven Development Project
(NCDDP)



ကျေးရွာဖွံ့ဖြိုးရေးအစီအစဉ်
Village Development Plan
မြောက်မော်ကျေးရွာ ၊ တောင်ကုန်အုပ်စု

၂၀၁၈ ခုနှစ်

ပင်လည်ဘူးမြို့



Contents

၁။ပင်လည်ဘူးမြို့နယ်မြေပုံ	2
၂။တောင်ကုန်းအုပ်စုမြေပုံ	3
၃။ကျေးရွာအုပ်စုတွင်ပါဝင်သောကျေးရွာစာရင်းများ	4
၄။ကျေးရွာအခြေခံအချက်အလက်များ	4
၅။လူထုပူးပေါင်းပါဝင်သောလူမှုဆန်းစစ်ခြင်းနှင့်အကဲဖြတ်ခြင်းလုပ်ငန်းစဉ် (PSA/PRA) အကျဉ်းချုပ်.....	6
၆။ကျေးရွာဖွံ့ဖြိုးရေးအစီအစဉ်အတွက်အသုံးပြုခဲ့သော PRA tools များနှင့်တစ်ခုချင်းစီအတွက်သုံးသပ်ချက်များ ...	8
၇။ကော်မတီဝင်များရွေးချယ်ခြင်းနှင့်ကျေးရွာဖွံ့ဖြိုးရေးအစီအစဉ်ဆောင်ရွက်မှုမှတ်တမ်းဓါတ်ပုံများ	27
၈။ကော်မတီဝင်များစာရင်း	31
၉။ပုံစံစ-၁။ကျေးရွာအချက်အလက်	35
၁၀။ပုံစံစ-၂။စီမံကိန်းစက်ဝန်းအချိန်ဇယား	46
၁၁။ပုံစံစ-၃။ကျေးရွာဖွံ့ဖြိုးရေးဦးစားပေးအစီအစဉ်	52
၁၂။ပုံစံစ-၄။ကျေးရွာဖွံ့ဖြိုးရေးစီမံကိန်းလုပ်ငန်းခွဲရွေးချယ်ခြင်းပုံစံ	61
၁၃။ အစည်းအဝေးမှတ်တမ်းများ.....	62
၁၄။ကဏ္ဍအလိုက်ဦးစားပေးဖွံ့ဖြိုးရေးလုပ်ငန်းစဉ်များ	66



၁။ ပင်လည်ဘူးမြို့နယ်မြေပုံ

စစ်ကိုင်းတိုင်းဒေသကြီး၊ ကသာခရိုင် ပင်လည်ဘူးမြို့နယ် UTM မြေပုံ

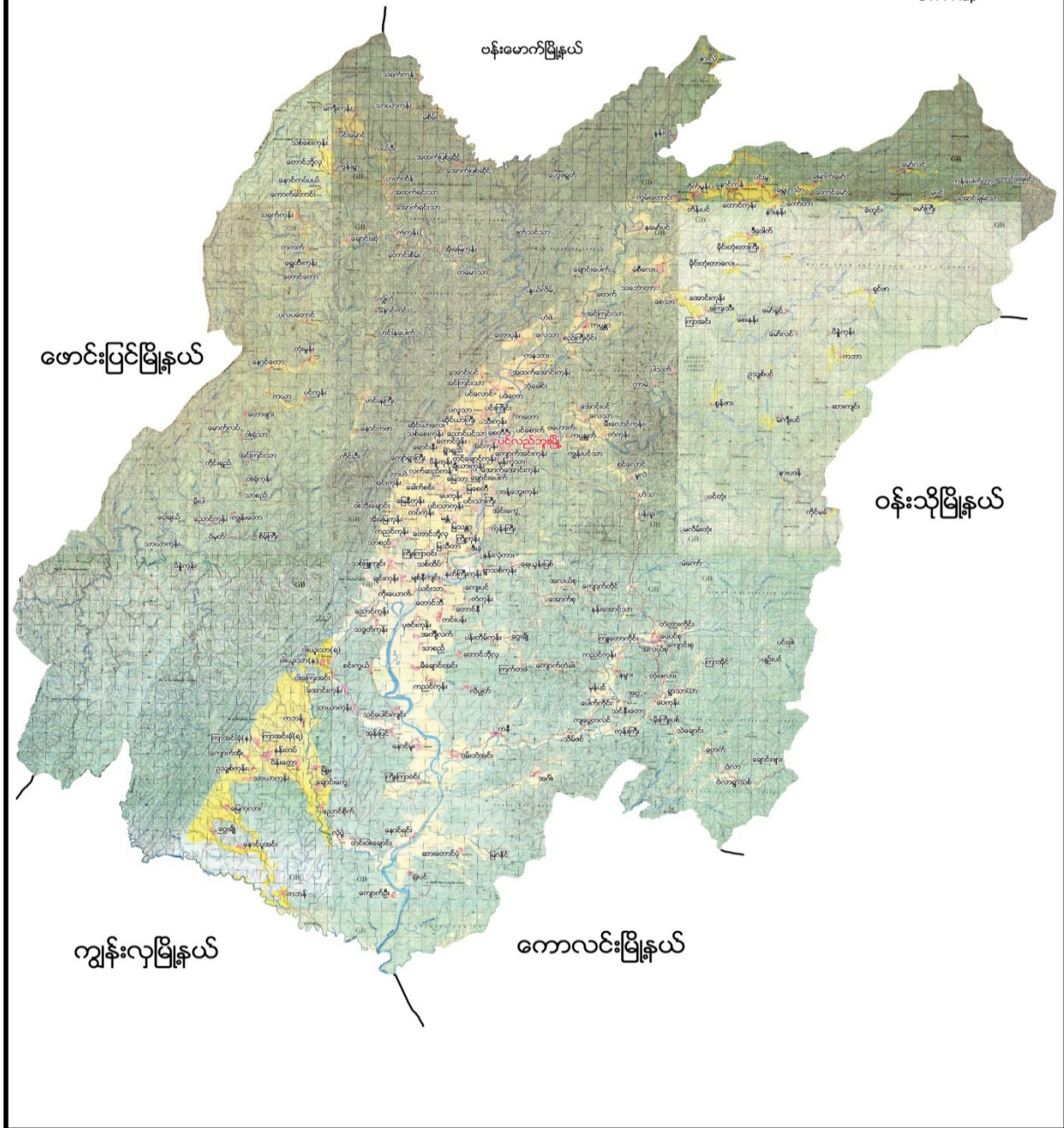



၂။ တောင်ကုန်းအုပ်စုမြေပုံ

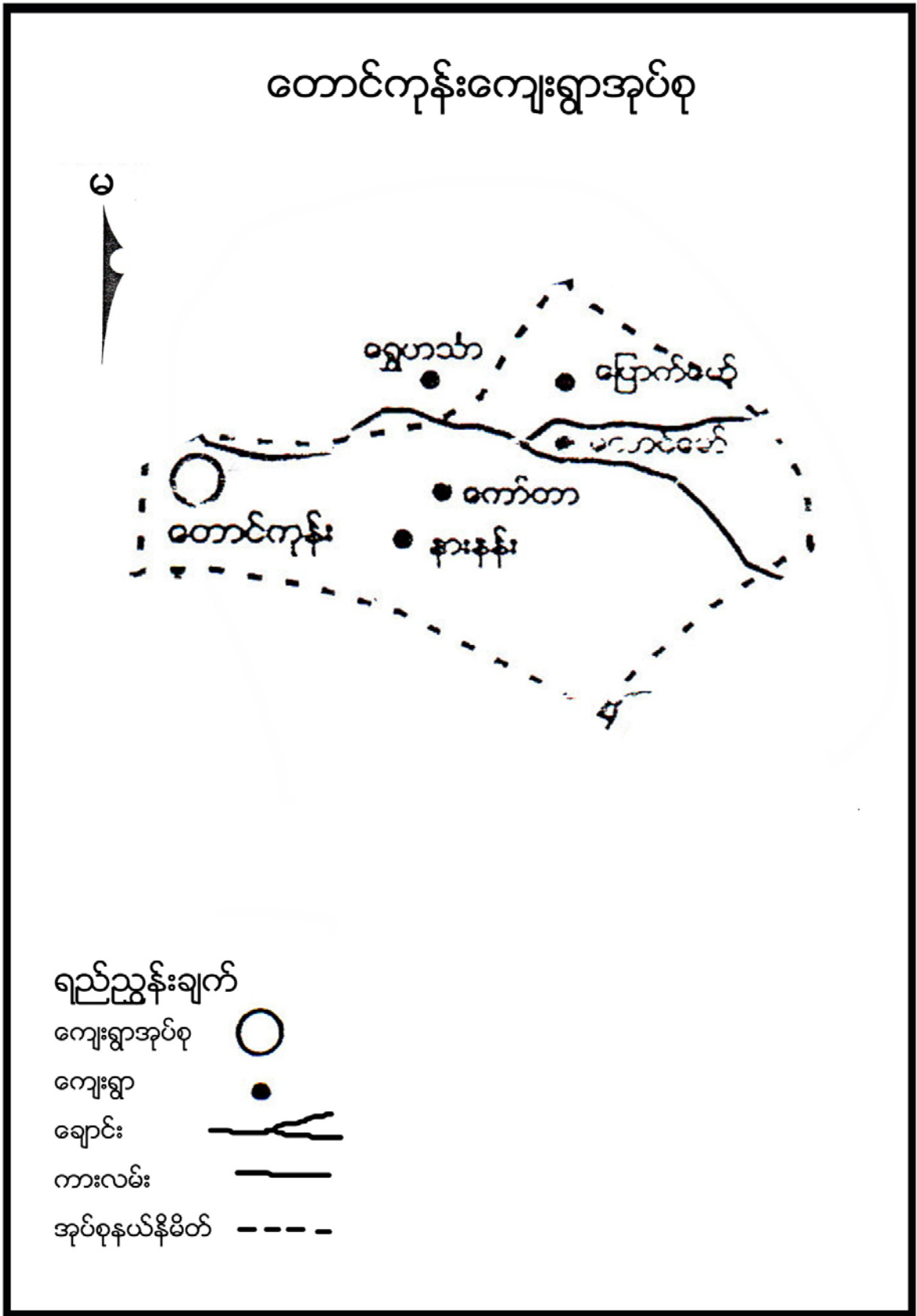



၃။ ကျေးရွာအုပ်စုတွင်ပါဝင်သောကျေးရွာစာရင်းများ

တောင်ကုန်း၊ ကျေးရွာအုပ်စုတွင် တောင်ကုန်း၊နားနန်း၊ကော်တာ၊တောင်မော်၊ မြောက်မော် ကျေးရွာများ ပါဝင်ပါသည်။

၄။ ကျေးရွာအခြေခံအချက်အလက်များ

၁။ ကျေးရွာသမိုင်းအကျဉ်း

မြောက်မော်ကျေးရွာသည် ကောဇာသက္ကရာဇ် ၃၇၉ ခုနှစ်တွင်မြောက်မော်ကျေးရွာကို စတင်တည် ထောင်ခဲ့သည်။ ကောဇာသက္ကရာဇ်၇၀၀မှ ၉၀၀ထိတိုင် မိုးကောင်းမင်းတရားကြီး လက်အောက်တွင် မြောက်မော်ရွာအပါအဝင် မော်ဆယ်ရွာအားလုံး နေထိုင်ခဲ့ကြသည်။ ထိုစဉ်က မြောက်မော်ရွာကို မော်တိတ်ဟူ၍၎င်း၊ မော်တစ်ဟူ၍၎င်း ခေါ်တွင်ခဲ့သည်။ သက္ကရာဇ် ၉၃၆ ခုနှစ်တွင် မော်တစ်ရွာအပါအဝင် မော်ဆယ်ရွာသည် မော်ဆယ်ရွာသည် ဘုရင့်နောင်မင်းတရားကြီး လက်အောက်သို့ ကျရောက်ခဲ့ရသည်။ မော်တိတ်ဟုခေါ်ရခြင်းမှာ ဆားတွင်းများရှိသော ဆားမှော်ဖြစ်နေသောကြောင့်၎င်း၊ မော်တိတ်တံခွန်တိုင်အား အမှီပြု၍၎င်း ခေါ်တွင်ခဲ့ကြသည်။

ထူးခြားဖြစ်စဉ် ထူးခြားဖြစ်စဉ် မရှိပါ ။ အနည်းငယ်လေပြင်းတိုက်ခြင်းသာဖြစ်ပေါ်သည်။

၂။ လူနည်းစုလူမျိုးစုအိမ်ထောင်စု

မရှိပါ

၃။ ကျေးရွာအတွင်းရှိစုစုပေါင်းအိမ်ထောင်စု

အမျိုးအစား	အိမ်ထောင်စု	ကျား	မ	စုစုပေါင်း
ကုန်း	၄၁	၁၃၅	၁၁၄	၂၄၉

၄။ ထိခိုက်လွယ်အုပ်စု

ထိခိုက်လွယ်အုပ်စု	အိမ်ထောင်စု	ကျား	မ	စုစုပေါင်း
သက်ကြီး	၁၁	၇	၈	၁၅
မြေယာမဲ့	၃	၂	၁	၃
မသန်စွမ်း	၂	၁	၁	၂



၅။ အဓိကစီးပွားရေးလုပ်ငန်းများ

စိုက်ပျိုးရေး	မွေးမြူရေး	အသေးစားစီးပွားရေး	အခြား
စပါး	ကျွဲ (တပိုင်တနိုင်)	စပါးအရောင်းအဝယ်	၀ ဥတူး
မြေပဲ	နွား(တပိုင်တနိုင်)	မြေပဲအရောင်းအဝယ်	ထန်းဥတူး
ကြက်သွန်	ဝက်(တပိုင်တနိုင်)	ဈေးရောင်းဝယ်ရေး	
	ကြက်		
	ငါးမွေးမြူရေး		

၆။ ကျေးရွာအတွင်းအဓိကပိုင်ဆိုင်မှုများ

ကျေးရွာပိုင်ဆိုင်မှုများ	စိုက်ပျိုးမြေ	စားကျက်မြေ	သစ်တောမြေ	သဲ/ကျောက်ရရှိမှု	ရေတွင်း/ရေကန်	စက်ရေတွင်း
အရေအတွက်	၇၄ဧက	၄၅ဧက	၂၀၀၀-ဧက	ရှိ	၄ / -	မရှိ
ကျေးရွာပိုင်ဆိုင်မှုများ	ကား	ထော်လာရှီ	စပါးကြိတ်စက်	မြွေလှေ့စက်	အသေးစားဆည်	ဈေးဆိုင်
အရေအတွက်	၁	-	-	-	၉	၃

၇။ ကျေးရွာအတွင်းအခြားပိုင်ဆိုင်မှုများ

ကျေးရွာပိုင်ဆိုင်မှုများ	ရေတင်စက်	လယ်ထွန်စက်	ထွန်ထယ်	ကျွဲ	နွား
အရေအတွက်	၄	၄	၄၁	၂	၁၇၉
ကျေးရွာပိုင်ဆိုင်မှုများ	ဝက်	ဆိုင်ကယ်	ကျွမ်းကျင်လုပ်သား	လုပ်သား	
အရေအတွက်	၅၀	၂၀	၁၀	၃၁	

၈။ အခြားကျေးရွာအသုံးပြုနိုင်သောအရင်းအမြစ်/အချက်အလက်များ

အရင်းအမြစ်	ဆေးခန်း	အ.လ.က/အ.ထ.က	ဈေး	ကျွမ်းကျင်လုပ်သား	လုပ်သား	မြေတူးစက်	လမ်းကြိုတ်စက်
အရေအတွက်	၁	၂	-	၁၅	၂၀	-	-



၅။ လူထုပူးပေါင်းပါဝင်သောလူမှုဆန်းစစ်ခြင်းနှင့် အကဲဖြတ်ခြင်းလုပ်ငန်းစဉ် (PSA/PRA) အကျဉ်းချုပ်

စဉ်	အကြောင်းအရာ	ရက်စွဲ	ဦးတည်အုပ်စု	တက်ရောက်သူ			အဓိက ဆွေးနွေးချက်များ
				ကျား	မ	ပေါင်း	
၁	လူမှုစီးပွားအဆင့် သတ်မှတ်ခြင်း (Wealth Ranking)	၂၀-၁၅	ချမ်းသာ၊အလယ်အလတ်၊ နွမ်းပါး အုပ်စုများ	၃၃	၁၄	၄၇	ကျေးရွာလူမှုစီးပွားအုပ်စုများ ခွဲခြားသတ်မှတ်နိုင်ရေးအတွက် အခြေခံစံနှုန်းများ သတ်မှတ်ခြင်း၊ ကျေးရွာသားများနှင့်အများ သဘောတူ ခွဲခြားသတ်မှတ်ခြင်း
၂	ရာသီခွင်ပြပြက္ခဒိန် (Seasonal Calendar)	၁၅-၁၆	ကော်မတီဝင်၊ အမျိုးသမီး၊အမျိုးသားများ	၃၃	၁၄	၄၇	ရာသီဥတု၊ စိုက်ပျိုးသီးနှံများ၊ လယ်ယာလုပ်ငန်းများ၊ နေ့စားလုပ်ငန်းများ၊ မွေးမြူရေးလုပ်ငန်းများ၊ ဝမ်းစာဖူလုံမှု နှင့် ပွဲတော်များ
၃	ကျေးရွာလူမှုရေးပြ၊ သယံဇာတပြမြေပုံ (Social Map/Resource Map)	၁၄-၁၆	ရပ်မိရပ်ဖ၊ ကော်မတီဝင်များ	၃၃	၁၄	၄၇	အိမ်အမျိုးအစားများ၊ အခြေခံအဆောက်အဦးများ၊လမ်းပန်းဆက်သွယ်ရေးအခြေအနေ လယ်ယာမြေများ၊ မြစ်ချောင်းများ၊ ရေတွင်း၊ ရေကန်များ၊သစ်တောများ
၄	အခက်အခဲလုပ်ငန်း မျော်မှန်းချက် များဖော်ထုတ်ခြင်း	၂၁-၁၀-၂၀၁၇	အမျိုးသားအုပ်စု၊အမျိုးသမီးအုပ်စု၊လူငယ်အုပ်စု၊ ရပ်မိရပ်ဖအုပ်စု	၃၀	၁၀	၄၀	ဆွေးနွေးထားသောအခြေခံ အဆောက်အဦးများနှင့် အသက်မွေးဝမ်းကျောင်း လုပ်ငန်းများ၊ ကျန်းမာရေး၊ ပညာရေး
၅	ကျေးရွာ၏ (၅)နှစ်စာ ဦးစားပေးအစီအစဉ် ပုံစံ (Metric Ranking)	၁၄-၁၆	အမျိုးသားအုပ်စု၊အမျိုးသမီးအုပ်စု၊လူငယ်အုပ်စု၊ရပ်မိရပ်ဖအုပ်စု	၃၀	၁၀	၄၀	အကျိုးပြုဦးရေ၊ အကျိုးခံစားခွင့် နှင့် အဓိက လိုအပ်ချက်များပေါ် မူတည်၍ ဆုံးဖြတ်သည်။
၆	အဖွဲ့အစည်းချိတ်ဆက်ပုံ (Venn Diagram)	၁၆-၁၆	ကျေးရွာအုပ်ချုပ်ရေးအဖွဲ့၊ ကျေးရွာစီ/ထောက်အဖွဲ့	၂၈	၂၂	၅၀	ကျေးရွာတွင်းရှိ အဖွဲ့အစည်းများနှင့် မည်သို့သောလုပ်ငန်းများအတွက် မည်သည့်အဖွဲ့များချိတ်ဆက်လုပ်ကိုင်မှု



၇	ပင့်ကူအိမ် ကွန်ယက် (Spider Web)	၁၃-၁-၁၆	အမျိုးသားများ နှင့် အမျိုးသမီးများ	၂၈	၂၂	၅၀	အမျိုးသားများ နှင့် အမျိုးသမီးများ တန်းတူအခွင့်အရေး ရရှိမှု နှင့် မရရှိသည့် အကြောင်းအရင်းများ
၈	ပြဿနာအခွင့်အရေး လက်ရှိအခြေအနေ နှင့်ပြောင်းလဲမှုညွှန် ကိန်း	၁၄-၁-၁၆	ကျေးရွာစီ/ထောက် အဖွဲ့၊ကျေးရွာလူထု	၂၈	၂၂	၅၀	ပြဿနာအခွင့်အရေးလက်ရှိအခြေ အနေ ကိုသိရှိရန် နှင့် ပြောင်းလဲနိုင်သည်ပုံစံများ
၉	ကျေးရွာအိမ်မက်ပြေ မြေပုံ (Dream Map)	၁၅-၁-၁၆	ကျေးရွာစီ/ထောက် အဖွဲ့၊ကျေးရွာလူထု	၂၈	၂၂	၅၀	နောင်တစ်ချိန်တွင် ကျေးရွာတွင် ဖြစ်စေချင်သော/မြင်စေချင်သော အရာများ ထည့်သွင်းရေးဆွဲခြင်း



ဆွေးနွေးချက်

မြောက်မော်ကျေးရွာသည် ကဒူးတိုင်းရင်းသားကျေးရွာဖြစ်ပြီး ကဒူးဘာသာစကားကို ပြောကြားပါသည်။ မြောက်မော်ကျေးရွာတွင် အိမ်ခြေ(၄၁)အိမ်ရှိပြီး စီးပွားအဆင့် (၃)ဆင့် ရှိကြောင်း ဆွေးနွေးခဲ့ကြသည်။ ၎င်းအဆင့်များမှာ (၁)ချမ်းသာ၊ (၂)အလယ်အလတ်၊ (၃)နွမ်းပါးတို့ဖြစ်ပြီး လူတန်းစား(၃)မျိုးလုံး ကျေးရွာတွင် ပျံ့နှံ့၍ နေထိုင်ကြကြောင်း ဆွေးနွေးခဲ့ကြသည်။

သုံးသပ်ချက်များ

လူနေထိုင်မှု ပုံစံ- စီးပွားရေးအဆင့် (၃) မျိုးရှိပြီး ကျေးရွာများတွင် စုစည်းစွာနေထိုင်ကြပါသည်။

လမ်းပန်းဆက်သွယ်ရေး- မြောက်မော်ကျေးရွာသည် ပင်လည်ဘူး-ဗန်းမောက် လမ်းမကြီးနှင့် ၄ မိုင်ခန့် ကွာဝေးပြီး ကျေးရွာတွင်းရှိလမ်းများ၊ ရွာချင်းဆက်လမ်းများမှာ မြေသားလမ်းများ ဖြစ်သောကြောင့် လမ်းပန်းဆက်သွယ်ရေး ခက်ခဲပါသည်။

ကျန်းမာရေး- ကလေးမွေးဖွားခြင်းအတွက် အရပ်လက်သည်ရှိပါသည်။ အဓိကဆေးကုသမှု ခံယူခြင်းကို နောင်ကန်ကျေးရွာရှိ ကျေးလက်ဆေးပေးခန်းသို့သွားရောက်၍ ဆေးကုသမှုခံယူရပါသည်။ မိုးတွင်းကာလတွင် ဝမ်းရောဂါ၊ ငှက်ဖျားရောဂါများ ဖြစ်တက်သည်။

သောက်သုံးရေး- ကျေးရွာတွင် ရေတွင်းပိုင်းနှင့် စိမ့်စမ်းရေသွယ် ရှိသောကြောင့် သောက်သုံးရေ ဖူလုံမှုရှိပါသည်။

အခြား- ရွာ၏တောင်ပိုင်းတွင် ဘုန်းကြီးကျောင်း၊ ဓမ္မာရုံ၊ ရှိပါသည်။ ရွာ၏အနောက်ဘက်တွင် စာသင်ကျောင်း သုဿန်ရှိပါသည်။



ဆွေးနွေးချက်

မြောက်မော် ကျေးရွာ၏ ပတ်ဝန်းကျင်ရှိ သဘာဝအရင်းများနှင့် ပတ်သက်၍ သစ်တောများမှ ထင်းခုတ်သုံးစွဲမှုရှိပြီး ကျေးရွာအနီးတွင် ချောင်းရှိသောကြောင့် သဲ၊ ရေများ၊ လုံလောက်စွာ ရရှိနိုင်မှု အခြေအနေများကို ဆွေးနွေးခဲ့ကြပါသည်။ ချောင်းအတွင်း သစ်ဆည်များပြုလုပ်၍ စိုက်ကွက်များကို တူးမြောင်းခြင်း စိုက်ကွက်များသို့ စိုက်ပျိုးရေးသွင်းကြပါသည်။

စီးပွားရေးမှာ ယာကွက်၊ ကိုင်းကွက်များတွင် ဟင်းသီး၊ ဟင်းရွက်များ စိုက်ပျိုးကြပြီး ဝမ်းစာအနေဖြင့် စပါး၊ နမ်း၊ နေကြာတို့ကို အဓိကစိုက်ပျိုးမှုနှင့် အခြေအနေများကို ဆွေးနွေးခဲ့ပါသည်။ ကျွဲ၊ နွား၊ ကြက်၊ ဝက်တို့ကို တစ်ပိုင်တစ်နိုင် မွေးမြူကြပါသည်။ လမ်းပန်းဆက်သွယ်ရေး အရင်ကထက် ကောင်းမွန်သော်လည်း အနည်းငယ် ခက်ခဲမှုများ ရှိနေပါသေးသည်။

သုံးသပ်ချက်

ပတ်ဝန်းကျင်ရှိအရင်းအမြစ်များ- ရွာပတ်ဝန်းကျင်ရှိ သစ်တောများမှ ထင်းထုတ်ယူ သုံးစွဲနိုင်ပါသည်။ ဝါးများခုတ်ယူသုံးစွဲနိုင်ပါသည်။ ကျေးရွာ၏ အနောက်ဘက်နှင့် တောင်ဘက်တွင် ချောင်များရှိပြီး စိုက်ပျိုးရေးအတွက် အသုံးပြုကြသည်။ သစ်များကိုလည်း ကိုယ်ပိုင်သစ်တောများ လုပ်ယူနိုင်ပါသည်။

စီးပွားရေးလုပ်ကိုင်စားသောက်ရသောအရင်းအမြစ်- လယ်ယာမြေများ အသုံးပြု၍ စပါး၊ မြေပဲ၊ ကြက်သွန် စသည်တို့ကို စိုက်ပျိုးနိုင်ပါသည်။ စားကျက်မြေများတွင် နွားများ မွေးမြူနိုင်ပါသည်။ မြေလွတ် မြေရိုင်းများ ပေါများသော်လည်း နှစ်ရှည်ပင်စီးပွားဖြစ် စိုက်ပျိုးခြင်းမရှိပါ ။ စိုက်ပျိုးသီးနှံစိုက်ပျိုးထုတ်လုပ်၍ ဈေးကွက်သို့ တင်ပို့နိုင်ပါက မိသားစုဝင်ငွေတိုးပွားနိုင်ပါသည်။



၆.၂။ ကျေးရွာအိမ်မက်ပြမြေပုံနှင့် သုံးသပ်ချက်

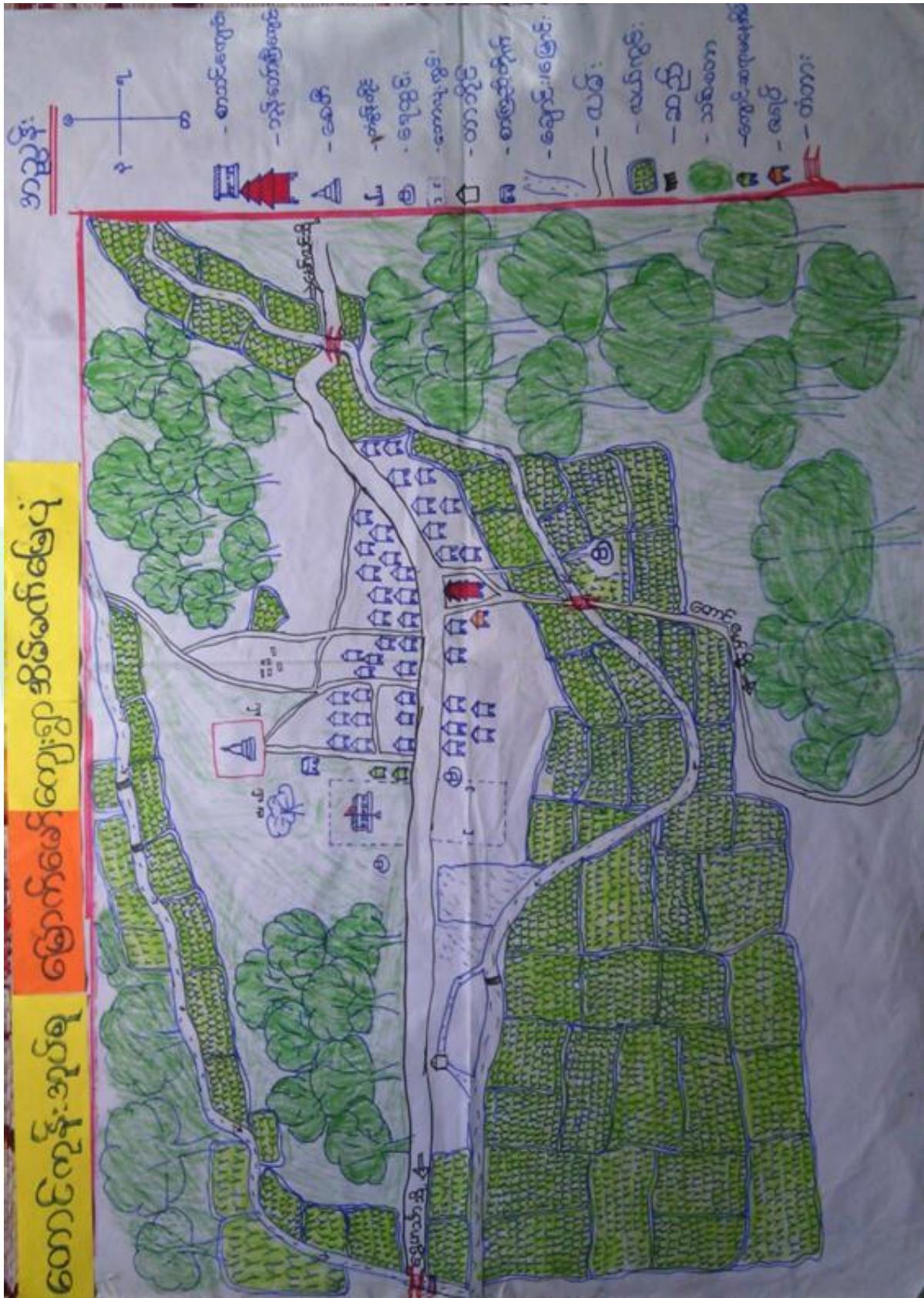



ဆွေးနွေးချက်

မြောက်မော် ကျေးရွာတွင် ကျေးရွာလူထုဖြစ်စေချင်သော အနာဂတ်ဖြစ်ပေါ်လာနိုင်သော ကျေးရွာလေးအဖြစ် ကျေးရွာချင်းဆက်လမ်း ၊ တံတားများဆောက်လုပ်နိုင်ခြင်း၊ ဗဟုသုတဖွံ့ဖြိုးတိုးတက်လာစေရန် စာကြည့်တိုက်များ ဆောက်လုပ်ခြင်း၊ သောက်သုံးရေလုံလောက်မှုရှိစေရန် စက်ရေတွင်းရေကန်များ တည်ဆောက်ခြင်း၊ အုပ်စုတွင်း လမ်းများကောင်းမွန်ပြီး လျှပ်စစ်မီးများလင်းခြင်းဖြင့် ကျေးရွာဖွံ့ဖြိုးရေး မျှော်မှန်းချက်များကို ဆွေးနွေးခဲ့ကြပါသည်။

ဝပါးပဲ၊နမ်းကို လုပ်ကိုင်ကြသော်လည်း နည်းပညာမရှိမှုတို့ကြောင့် သီးနှံထွက်နှုန်းကျဆင်း ကြောင်းကို ဆွေးနွေးခဲ့ကြပါသည်။ စိုက်ပျိုးရေးနည်းပညာ၊ မွေးမြူရေးနည်းပညာ၊ ဆိုင်ကယ်ပြင်သင်တန်း၊ လက်မှုပညာများ တတ်မြောက်ပါက လူမှုရေး၊ စီးပွားရေး၊ ကျန်းမာရေးများ အဆင်ပြေပြီး ဖွံ့ဖြိုးတိုးတက်သော ကျေးရွာဖြစ်လာတော့မည်ဆိုသည့် အကြောင်းကို ဆွေးနွေးခဲ့ကြပါသည်။

သုံးသပ်ချက်

မြောက်မော် ကျေးရွာတွင်းလမ်းများကိုမြေသားလမ်းများပြုလုပ်ခြင်း ကျေးရွာချင်းဆက် တံတားများ ဆောက်လုပ်ထားခြင်းကြောင့်ရာသီမရွေးသွားလာနိုင်မည်။ တာဘိုင်ရေမြောင်းပြုပြင် ထားခြင်းကြောင့် ကလေးများ ညအချိန်ကောင်းစွာ စာကျက်နိုင်မည်။ မူကြိုကျောင်းရှိလာပါက ကလေးပညာရေး ကောင်းလာမည်၊ ကျေးရွာခန်းမရှိလာပါက တိုင်းရင်းသားရေးရာများ ဆွေးနွေးနိုင်မည်။ ဆေးပေးခန်း ရှိလာပါက ကျန်းမာရေးစောင့်ရှောက်မှု အားကောင်းလာမည်။ လမ်းပန်းဆက်သွယ်ရေးများ ကောင်းမွန်ခြင်း ပညာရေးဗဟုသုတများ ပြည့်စုံခြင်း စီးပွားရေးလုပ်ငန်းများ တိုးတက်လာသောကြောင့် လူနေထိုင်မှုစနစ်များ တိုးတက်လာမည်။ စိုက်ပျိုးရေးများ၊ မွေးမြူရေးကဏ္ဍအလိုက် လုပ်ဆောင်ရန် လိုအပ်ပါသည်။



၆.၃။ ဥစ္စာနေကြွယ်ဝမှုအဆင့်သတ်မှတ်ခြင်းသတ်မှတ်ခြင်း (Wealth Ranking)

အဆင့်	အခြေခံနှုန်းများ/ ညွှန်းကိန်းများ	အိမ်ထောင်စု	ရာခိုင်နှုန်း
ချမ်းသာ	အိမ်အခြေအနေ၊ သွပ်မိုး၊ ပျဉ်ကာ၊ မျဉ်ခင်း၊ နှစ်ထပ်အိမ်။ မြေယာပိုင်ဆိုင်မှု ၇ ဧက။ ကျွဲ၊ နွား- ၂ ကောင်၊ ၁၅ ကောင်။ အခြားပိုင်ဆိုင်မှု ထွန်းစက်၊ ရေစုပ်စက်၊ TV၊ စပါးကြိုက်စက်၊ ချွေလှေဆိုင်ကယ်။	၄	၁၀%
အလယ်အလတ်	အိမ်အခြေအနေ ပျဉ်ခင်း၊ ထရံကာ၊ သွပ်မိုး။ မြေယာပိုင်ဆိုင်မှု ၃ ဧက။ ကျွဲ၊ နွား- ၇ ကောင်။ အခြားပိုင်ဆိုင်မှု တီဗွီဆိုင်ကယ်၊ လှည်း၊ ဆန်စက်၊ ရေစုပ်စက်။	၂၄	၅၉%
နွမ်းပါး	အိမ်အခြေအနေ ဝါးထရံကာ၊ သက်ကယ်မိုးထရံကာ။ မြေယာပိုင်ဆိုင်မှု ၂ ဧက ။ ကျွဲ၊ နွား- ၂ ကောင်။ အခြားပိုင်ဆိုင်မှု လှည်း၊ ခေါက်တီဗွီ။	၁၃	၃၁%
	စုစုပေါင်း	၄၁	၁၀၀%



၆.၄။ ကျား၊မရေးရာကိုခွဲခြမ်းစိတ်ဖြာခြင်း

ကျား၊မရေးရာကိုခွဲခြမ်းစိတ်ဖြာခြင်း

အသုံးပြုခြင်း			ထိန်းချုပ်ခြင်း		
 ၀	 ၁	  ၀ + ၁	 ၀	 ၁	  ၀ + ၁
သစ်	ရွှေ	ဆန်၊စပါး	သစ်	ရွှေ	လှည်း
မီး	တောထွက် ပစ္စည်း	ရေ	ဝါး	ရေ	လယ်
အိမ်ခြံမြေ	အိမ်မွေး တိရစ္ဆာန်	သဲကျောက်	အိမ်ခြံမြေ	အိမ်မွေး တိရစ္ဆာန်	
လှည်း			သဲကျောက်		ဆန်၊စပါး
လယ်					



ဆွေးနွေးချက်

မြောက်မော်ကျေးရွာတွင် ကျား၊မရေးရာခွဲခြမ်းစိတ်ဖြာခြင်းနှင့် ပတ်သက်၍ အမျိုးသားများနှင့် အမျိုးသမီးများ၏ အရင်းအမြစ်အသုံးပြုမှုနှင့် ထိန်းချုပ်မှုများကို လေ့လာသုံးသပ်ဆွေးနွေးရာတွင် အမျိုးသားများသည် သစ်၊ သဲ၊ ကျောက်၊ ကျွဲ၊ နွားများကို အသုံးပြုမှုရှိပြီး အမျိုးသမီးများမှာ တောထွက်ပစ္စည်း၊ အိမ်မွေးတိရစ္ဆာန်၊ ရွှေ့ကိုအသုံးပြုမှုရှိကြောင်း ဆွေးနွေးခဲ့ကြပါသည်။

စပါး၊ ရွှေ၊ လယ်၊ ကျား၊မနှစ်မျိုးစလုံးက အသုံးပြုကြကြောင်းကို ဆွေးနွေးခဲ့ကြပါသည်။ ထိန်းချုပ်မှုပိုင်းတွင် အမျိုးသားများမှ သစ်၊ ဝါး၊ ကျွဲ၊ နွားများကို ထိန်းချုပ်နိုင်သော်လည်း အမျိုးသမီးများမှာ ရွှေ၊ ရေတို့ကို ထိန်းချုပ်နိုင်မှုရှိကြောင်း ဆွေးနွေးခဲ့ကြပါသည်။ ရွှေ၊ လယ်၊ ဆန်၊ စပါးတို့ကို အမျိုးသား၊ သမီးနှစ်ဦး စလုံးက ထိန်းချုပ်ခဲ့ကြောင်းကို ဆွေးနွေးခဲ့ကြပါသည်။

သုံးသပ်ချက်

မြောက်မော်ကျေးရွာ၏ ကျား၊မရေးရာနှင့် ပတ်သက်ပြီး အမျိုးသားများက ကျွဲနွားများကို အသုံးပြုမှုရှိပြီး အမျိုးသမီးများက ရွှေ့ကိုသာ အသုံးပြုမှုရှိကြောင်း တွေ့ရပါသည်။ စပါး၊ ပဲ၊နမ်း၊ ငွေကြေး၊ သစ်တောထွက်ပစ္စည်းနှင့် အိမ်မွေးတိရစ္ဆာန်တို့ကို ကျား၊မနှစ်ဦးစလုံးက သုံးစွဲမှုရှိကြောင်းတွေ့ရပါသည်။ အမျိုးသားများက ကျောက်သဲကို ထိန်းချုပ်မှုရှိပြီး အမျိုးသမီးများအနေဖြင့် ထိန်းချုပ်မှုမရှိကြောင်း တွေ့ရပါသည်။ ကျား၊မနှစ်မျိုးစလုံးမှာ ရွှေ့၊ပါး၊ပဲ၊နမ်း၊ကျွဲ၊နွား၊ငွေကြေး၊ အိမ်မွေးတိရစ္ဆာန်တို့ကို ထိန်းချုပ်မှုရှိ ကြောင်းတွေ့ရပါသည်။



ဆွေးနွေးချက်များ

မြောက်မော်ကျေးရွာ၏ ရာသီခွင်ပြက္ခဒိန်ကို ရှင်းလင်း၍ ရာသီဥတုအခြေအနေများ အကြောင်း၊ စိုက်ပျိုးရေးဆိုင်ရာ လယ်ယာလုပ်ငန်းများ လုပ်ကိုင်ဆောင်ရွက်ချက်များအကြောင်း၊ နေ့စားလုပ်ငန်းများအကြောင်း၊ မွေးမြူရေးလုပ်ငန်း လုပ်ကိုင်ဆောင်ရွက်သော လုပ်ငန်းများအကြောင်း၊ စိုက်ပျိုးသီးနှံများအကြောင်း ၊ မိသားစုများ၏ ဝမ်းစာရေး အခြေအနေများအကြောင်း၊ ၁၂လရာသီ ပွဲတော်များ ကျင်းပမှု အခြေအနေများကို ဆွေးနွေးခဲ့ပါသည်။ အခြား သဘာဝဘေးအန္တရာယ်များ အကြောင်း အလုပ်သမားများ၏ ဝင်ငွေရရှိမှုအခြေအနေ အကြောင်း ဝိုင်းဝန်းကာ ဆွေးနွေးခဲ့ပါသည်။ ။

သုံးသပ်ချက်

ရာသီဥတု-တပေါင်လ မှကဆုန်လထိနေ့ရာသီဖြစ်ပါသည်။နယုန်လမှစ၍သီတင်းကျွတ်လလယ်အထိ မိုးရာသီ ဖြစ်ပါသည်။ သီတင်းကျွတ်လ မှ စတင်၍ တပို့တွဲလအထိ ဆောင်းရာသီ ဖြစ်ပါသည်။

စိုက်ပျိုးရေး- ကဆုန်၊ နယုန်လတွင် စပါးစိုက်ပျိုးရန် ပျိုးထောင်ကြပြီး ဝါဆို၊ ဝါခေါင်လတွင် ကောက်စိုက်ကြပါသည်။ စပါး၊ နှမ်း၊ မြေပဲ၊ အာလူး၊ ကြက်သွန်အနည်း ငယ်စိုက်ပျိုးကြသည်။ စိုက်ပျိုးရေးလုပ်ငန်းမှ တစ်နေ့ဝင်ငွေ ၄၀၀၀ကျပ်၊ တစ်လ ဝင်ငွေ ၁၂၀၀၀ကျပ် ရရှိပါသည်။

မွေးမြူရေး- မွေးမြူရေး လုပ်ငန်းများကို ရာသီမရွေးလုပ်ကိုင်ကြပါသည်။ လုပ်ငန်းခွင်အတွက် ကျွဲ၊ နွားများမွေးမြူပြီး အိမ်ခြေထက်ဝက်ခန့်မှာ ကြက်၊ဝက်များမွေးမြူကြပါသည်။

နေ့စားလုပ်ငန်း- ဝါဆို၊ ဝါခေါင်လတွင် လယ်ယာလုပ်ငန်းခွင် များရှိခြင်းကြောင့် ဝင်ငွေရရှိပါသည်။ သီတင်းကျွတ်၊ တန်ဆောင်မုန်း နှင့် နတ်တော် လများတွင်စပါး ရိတ်သိမ်းခြွေလှေ့ခြင်း လုပ်ငန်းများ ရှိခြင်းကြောင့် ဝင်ငွေရရှိပါသည်။ နေ့စားလုပ်ငန်းမှ တစ်နေ့ဝင်ငွေ ၄၀၀၀ ကျပ် ရရှိပါသည်။

သဘာဝဘေးအန္တရာယ်- မိုးရာသီတွင်မိုးသည်းထန်ခြင်းနိမ့်နိမ့်စပါးခင်းများရေလွှမ်းပါသည်။ လေပြင်းကျရောက် တတ်သည့်အခါလည်းရှိပါသည်။

ဝမ်းစာဖူလုံမှု- ဝါခေါင်၊ တော်သလင်း၊ သီတင်းကျွတ်လများတွင် စပါးကုန်ချိန်ဖြစ်၍ ဝမ်းစာဖူလုံမှု မရှိပါ။

အလုပ်သမားရှားပါးမှု- တန်ခူး၊ နတ်တော်၊ ပြာသိုလများတွင် အလုပ်သမားရှားပါးမှုမရှိပါသည်။ ပွင့်လင်းရာသီတွင် ရွှေ့ပြောင်းလုပ်သားသွားလာမှုရှိပါသည်။

ပွဲတော်များ- တန်ခူးလတွင် သင်္ကြန်ပွဲတော်ပြုလုပ်ပါသည်။ ဝါဆိုလတွင် သင်္ကြန်ကပ်ပွဲတော် ရှိပါသည်။ သီတင်းကျွတ်လတွင် မီးထွန်းပွဲတော်ရှိပါသည်။ တန်ဆောင်မုန်းလတွင် ကထိန်ပွဲ၊ တပေါင်းလတွင် အလှူပွဲများရှိပါသည်။



၆.၆။ ပင့်ကူအိမ်ကွန်ယက်နှင့် သုံးသပ်ချက်





ဆွေးနွေးချက်များ

မြောက်မော်ကျေးရွာတွင် ခေါင်းစဉ် (၈)ခုဖြင့် ဆွေးနွေးကြပါသည်။ ခေါင်းစဉ်များမှာ ပူးပေါင်းပါဝင်ဆောင်ရွက်မှု၊ ဝင်ငွေရရှိမှု၊ အလုပ်အကိုင်အခွင့်အလမ်း ၊ ပညာတတ်မြောက်မှု၊ အရင်းအမြစ် လက်လှမ်းနိုင်မှု၊ ခေါင်းဆောင်မှု အခြေအနေ၊ ဆုံးဖြတ်ချက်ချမှု၊ အိမ်မှုကိစ္စဆောင်ရွက်မှုများကို အုပ်စုဖွဲ့ ဆွေးနွေးခဲ့ကြပါသည်။

သုံးသပ်ချက်များ

ရပ်ရေးရွာရေးတွင်ပူးပေါင်းပါဝင်မှု- ရပ်ရေးရွာရေးတွင် ပူးပေါင်းပါဝင်မှုတွင် အမျိုးသမီးများ ပူးပေါင်းဆောင်ရွက် မှုမှာ အားနည်းနေ ပါသည်။ အဆင့်တိုးရန် လိုအပ်နေပါသေးသည်။

ဝင်ငွေရရှိမှု အမျိုးသမီးများ၏ ဝင်ငွေရရှိမှုမှာ အမျိုးသားများနှင့် တန်းတူအနေအထား တွေ့ရပါသည်။
အလုပ်အကိုင်အခွင့်အလမ်း အလုပ်အကိုင်အခွင့်အလမ်းရရှိမှုတွင် အမျိုးသားများက ပိုမိုနေပြီး စိုက်ပျိုး ရာသီပြီးချိန် အမျိုးသားများက မြို့နယ်ပြင်ပသို့ သွားရောက်လုပ်ကိုင်နေကြခြင်းဖြစ်ပါသည်။

ပညာတတ်မြောက်မှု ကျွန်းတောကျေးရွာအနေဖြင့် ပညာသင်ကြားခွင့်နှင့် ပညာတတ်မြောက်မှုတွင် တန်းတူအခွင့်အရေး ရရှိသည်ကို တွေ့မြင်ရပါသည်။ ကျေးရွာတွင် မူလတန်းကျောင်းရှိပြီး အခြေခံပညာရေးကို လက်လှမ်းမီသည့်အနေအထားရှိပါသည်။

အရင်းအမြစ်အပေါ်လက်လှမ်းမီမှု အရင်းအမြစ်အပေါ်အမှီပြု၍ အသက်မွေးဝမ်းကြောင်းပြုနိုင်မှုမှာ ကွာဟချက် ရှိပါသည်။ အကြောင်းမှာ တောတောင်များအမှီပြု၍ လုပ်ဆောင်သော လုပ်ငန်းများက အမျိုးသမီးထက် အမျိုးသားများက ပိုမိုကိုင်နိုင်ခြင်းကြောင့်ဖြစ်ပါသည်။

ရပ်ရေးရာတွင်ခေါင်းဆောင်မှု ရပ်ရေးရွာရေး ကိစ္စများတွင်အရေးပါမှုနှင့် ဆုံးဖြတ်ချက်ချသည့် နေရာများတွင် အမျိုးသမီးများ၏ အဆင့်နေရာသည် များစွာကွာဟမှုရှိနေပြီး တန်းတူမှုမရရှိသေးပါ။ ထို့ကြောင့် အမျိုးသမီးများအား နေရာပေးမှုမှာ အစဉ်အလာအရအမျိုးသားများက နေရာယူထားပြီး အမျိုးသမီးများကလည်း နေရာယူတတ်ရန် နှင့် စွမ်းဆောင်ရည်ရှိရန် လိုအပ်နေပါသေးသည်။

အိမ်မှုကိစ္စဆောင်ရွက်မှု အိမ်မှုကိစ္စဆောင်ရွက်မှုတွင် အမျိုးသမီးများက အဆင့်ပိုနေသည်ကို တွေ့ရပါသည်။ အမျိုးသားများ အနေဖြင့် အိမ်မှုကိစ္စကို ပိုင်းကူဆောင်ရွက်ပေးရန် လိုအပ်နေပါသည်။



ဆွေးနွေးချက်

မြောက်မော်ကျေးရွာသည် လူထုနှင့် ချိတ်ဆက်ဆောင်ရွက်နေသည့် အဖွဲ့အစည်းများ၏ ပူးပေါင်းဆောင်ရွက်မှု အနေအထားများကို စုပေါင်းဆွေးနွေးခဲ့ကြပါသည်။ ကျေးရွာတွင်း အဖွဲ့အစည်းများ ချိတ်ဆက်ဆောင်ရွက်မှု ပူးပေါင်းအဖြေရှာ ဆောင်ရွက်မှုများကို ကျေးရွာလူထုနှင့် ဆွေးနွေးခဲ့ပါသည်။ အသက်မွေးဝမ်းကျောင်းလုပ်ငန်းအတွက် အရင်းအနှီးရရှိရန် မြို့နယ်သမဝါယမအသင်း၊ ချေးငွေပံ့ပိုးသည့်ဌာန၊ အဖွဲ့အစည်းများနှင့် ချိတ်ဆက်ဆောင်ရွက်နိုင်ပြီး စိုက်ပျိုးရေးထုတ်ကုန်တိုးချဲ့ဆောင်ရွက်သင့်ပါသည်။

သုံးသပ်ချက်

ကျေးရွာအတွင်းရှိအဖွဲ့အစည်းများ

ကျေးရွာလူထုနှင့် အဖွဲ့အစည်းများ ချိတ်ဆက်ဆောင်ရွက်နေသည့် အနေအထားမှာ အုပ်ချုပ်ရေးအဖွဲ့၊ ကျောင်းကော်မတီအဖွဲ့၊ အမျိုးသား၊ အမျိုးသမီးများအဖွဲ့၊ ကျေးရွာစီမံကိန်းအထောက်အကူပြုကော်မတီ၊ ဂေါပက၊ ဓမ္မစကြာအဖွဲ့၊ ရပ်မိရပ်ဖအဖွဲ့များနှင့် ကျေးရွာဖွံ့ဖြိုးတိုးတက်ရေး၊ ကျေးရွာအကျိုးပြုလုပ်ငန်းများ ချိတ်ဆက်ဆောင်ရွက်ကြပါသည်။

ကျေးရွာပြင်ပအဖွဲ့အစည်းများ

ကျေးရွာပြင်ပရှိ အဖွဲ့အစည်းများနှင့် ချိတ်ဆက်ဆောင်ရွက်နေမှု အနေအထားမှာ မြို့နယ်အထွေထွေအုပ်ချုပ်ရေးဦးစီးဌာန၊ ပညာရေးဌာန၊ ကျန်းမာရေးဌာန၊ ကျေးလက်ဒေသဖွံ့ဖြိုးတိုးတက်ရေးဦးစီးဌာန၊ လူထုဗဟိုပြုစီမံကိန်း ၊ တိ/မွေးကု၊ သစ်တော၊ သမ၊ စိုက်ပျိုးရေး၊ မြေစာရင်းဌာနများနှင့် ချိတ်ဆက်ဆောင်ရွက်မှုရှိပြီး ကျေးရွာသားများအနေဖြင့် သက်ဆိုင်ရာကဏ္ဍအလိုက် လိုအပ်သော အကူအညီတောင်းခံမှုမှာ မရှိသလောက် နည်းပါး ပါသည်။



ဆွေးနွေးချက်

မြောက်မော်ကျေးရွာ အမျိုးသား/အမျိုးသမီးအဖွဲ့မှ ကျေးရွာဖွံ့ဖြိုးရေး လုပ်ငန်းများကို အုပ်စုဖွဲ့ဆွေးနွေးကြပါသည်။ အခက်အခဲ၊ လုပ်ငန်း၊ မျှော်မှန်းချက်များကို ကျေးရွာလူထုပူးပေါင်းကာ ကျေးရွာဖွံ့ဖြိုးရေးလုပ်ငန်းများကို တိုင်ပင်ဆွေးနွေးခဲ့ပါသည်။

သုံးသပ်ချက်

မြောက်မော်ကျေးရွာလုပ်ငန်းများကို စီမံကိန်းမှ လုပ်ဆောင်ပေးသော်လည်း ကျန်ရှိနေပါသေးသည်။ ကျန်လုပ်ငန်းများကို သက်ဆိုင်ရာဌာနများဖြင့် ချိတ်ဆက်ဆောင်ရွက်ရပါမည်။ ကျန်လုပ်ငန်းများကို ကျေးရွာလူထုလုပ်အားဖြင့် ဆောင်ရွက်ရပါမည်။





ဆွေးနွေးချက်

မြောက်မော်ကျေးရွာအနေဖြင့် ကလေးများအတွက် ဗဟုသုတဖွံ့ဖြိုးတိုးတက်လာစေရန် မူကြိုကျောင်းလိုအပ်နေခြင်း၊ ကျောင်းတံတိုင်းများမရှိခြင်း၊ ရွာချင်းဆက်လမ်းများခက်ခဲမှုကြောင့် ရွာချင်းဆက်လမ်း၊ တံတားများလိုအပ်ခြင်း/ဆေးသုတ်ခြင်း၊ ဆေးပေးခန်းများလိုအပ်ခြင်း၊ ကျေးရွာခန်းမလိုအပ်ခြင်း၊ လိုအပ်ချက်များ စသည့် အခက်အခဲများကို ဆွေးနွေးခဲ့ကြပါသည်။ လိုအပ်ချက်များအရ ဦးစားပေးဆောင်ရွက်ရန် လုပ်ငန်းများကိုလည်း ဆွေးနွေးခဲ့ပါသည်။

သုံးသပ်ချက်

စီမံကိန်းပထမနှစ် တာဘိုင်ပြုပြင်ခြင်းလုပ်ငန်းကို ပြုပြင်ဆောင်ရွက်ခဲ့ပါသည်။

စီမံကိန်းဒုတိယနှစ်တွင် တောင်ကုန်းကျေးရွာအုပ်စုတွင် ရွာပေါင်း ၅ ရွာရှိသဖြင့် ကျေးရွာများ၏ လိုအပ်ချက်အရ စီမံကိန်းဒုတိယနှစ်တွင် တောင်ကုန်းကျေးရွာမှ တံတား(၂)စင်းပြုပြင်ခြင်းလုပ်ငန်း၊ နားနန်းကျေးရွာမှ တံတားဆောက်လုပ်ခြင်း၊ တောင်မော်ကျေးရွာမှ ကြိုးတံတားဆောက်လုပ်ခြင်း လုပ်ငန်းများကို အကောင်အထည်ဖော်ဆောင်ရွက်သွားပါမည်။

စီမံကိန်းတတိယနှစ်တွင် ကျန်သောကျေးရွာ (၃)ရွာဖြစ်သည့် မြောက်မော်ကျေးရွာမှ ကျေးရွာခန်းမ တည်ဆောက်ခြင်းလုပ်ငန်း၊ တောင်မော်ကျေးရွာမှ စာသင်ကျောင်း မျက်နှာကျက်လုပ်ငန်း၊ နားနန်း ကျေးရွာတွင် ကျေးရွာခန်းမတည်ဆောက်ခြင်း လုပ်ငန်းများ အကောင်အထည်ဆောင်ရွက်သွားပါမည်။

စီမံကိန်းစတုတ္ထနှစ်တွင် ကျေးရွာအားလုံးမှ လုပ်ငန်းခွဲများအတွက် ရံပုံငွေကျပ်သိန်း ၂၂၀ကို တောင်ကုန်းကျေးရွာ၊ ကော်တာကျေးရွာများမှ အညီအမျှခွဲဝေယူ၍ လုပ်ငန်းဆောင်ရွက်သွားကြရန် အများသဘောတူဆုံးဖြတ်ထားခဲ့ကြပါသည်။



၇။ ကော်မတီဝင်များရွေးချယ်ခြင်းနှင့်ကျေးရွာဖွံ့ဖြိုးရေးအစီအစဉ်ဆောင်ရွက်မှုမှတ်တမ်းဇယား



အမျိုးသမီးအုပ်စု၏ မှတ်တမ်းဇယား



အမျိုးသားအုပ်စု၏ မှတ်တမ်းဇယား



အမျိုးသားအုပ်စု၏ မှတ်တမ်းခါတ်ပုံ



အမျိုးသမီးအုပ်စုများ၏ မှတ်တမ်းခါတ်ပုံ



စေတနာ့ဝန်ထမ်းများရွေးချယ်ခြင်းမှတ်တမ်းဓါတ်ပုံ



ကော်မတီရွေးချယ်ခြင်းမှတ်တမ်းဓါတ်ပုံ



ဖွံ့ဖြိုးရေးအစီအစဉ်ရေးဆွဲခြင်မှတ်တမ်းခါတ်ပုံ





၈။ ကော်မတီဝင်များစာရင်း

(မြောက်မော်) ကျေးရွာစီမံကိန်းအထောက်အကူပြုကော်မတီ

(တောင်ကုန်း) အုပ်စု

(2015) ခုနှစ် (မဆမ) စီမံကိန်းစက်ဝန်း

စဉ်	အမည်	ရာထူး
၁	ဦးကျော်ဝင်း	ဥက္ကဋ္ဌ ၊ စီမံကိန်းအထောက်အကူပြုကော်မတီ
၂		ဥက္ကဋ္ဌ ၊ စီမံကိန်းအထောက်အကူပြုကော်မတီ
၃	ဦးအောင်ချို	ဝယ်ယူရေးဆပ်ကော်မတီ ခေါင်းဆောင်
၄	ဦးအောင်ဗျ	ဝယ်ယူရေးဆပ်ကော်မတီ အဖွဲ့ဝင်
၅	ဒေါ်ဗျခင်းစိန်	ဝယ်ယူရေးဆပ်ကော်မတီ အဖွဲ့ဝင်
၆	ဦးချစ်စာင်	စောင့်ကြည့်ကြီးကြပ်ရေးဆပ်ကော်မတီ ခေါင်းဆောင်
၇	ဦးမောင်ဇော်	စောင့်ကြည့်ကြီးကြပ်ရေးဆပ်ကော်မတီ အဖွဲ့ဝင်
၈	ဒေါ်ချိုအေး	စောင့်ကြည့်ကြီးကြပ်ရေးဆပ်ကော်မတီ အဖွဲ့ဝင်
၉	ဦးဒိန်းဝင်း	လည်ပတ်ရေးနှင့်ပြုပြင်ထိန်းသိမ်းရေးဆပ်ကော်မတီခေါင်းဆောင်
၁၀	ဦးမြင့်အောင်	လည်ပတ်ရေးနှင့်ပြုပြင်ထိန်းသိမ်းရေးဆပ်ကော်မတီအဖွဲ့ဝင်
၁၁	ဒေါ်ခင်မာအေး	လည်ပတ်ရေးနှင့်ပြုပြင်ထိန်းသိမ်းရေးဆပ်ကော်မတီအဖွဲ့ဝင်
၁၂	ဦးမျိုးစွယ်ဦး	စေတနာ့ဝန်ထမ်း
၁၃	ဒေါ်ခင်မာဦး	စေတနာ့ဝန်ထမ်း
၁၄	ဦးလှမောင်	ဝေဖန်အကြံပြုတိုင်ကြားဖြေရှင်းရေး
၁၅	ဒေါ်ချစ်အေး	ဝေဖန်အကြံပြုတိုင်ကြားဖြေရှင်းရေး
၁၆	ဦးကျော်မြင့်	ကျေးရွာငွေစာရင်းကိုင်



(မြောက်မော်) ကျေးရွာစီမံကိန်းအထောက်အကူပြုကော်မတီ

(တောင်ကုန်း) အုပ်စု

(2016) ခုနှစ် (ဒုတိယ) စီမံကိန်းစက်ဝန်း

စဉ်	အမည်	ရာထူး
၁	ဦးကျော်ဝင်း	ဥက္ကဋ္ဌ ၊ စီမံကိန်းအထောက်အကူပြုကော်မတီ
၂	ဒေါ်အိန္ဒာ	ဥက္ကဋ္ဌ ၊ စီမံကိန်းအထောက်အကူပြုကော်မတီ
၃	ဦးကျော်စွာ	ဝယ်ယူရေးဆပ်ကော်မတီ ခေါင်းဆောင်
၄	ဦးကျော်လှ	ဝယ်ယူရေးဆပ်ကော်မတီ အဖွဲ့ဝင်
၅	ဒေါ်မေခင်	ဝယ်ယူရေးဆပ်ကော်မတီ အဖွဲ့ဝင်
၆	ဦးဖိုးကျား	စောင့်ကြည့်ကြီးကြပ်ရေးဆပ်ကော်မတီ ခေါင်းဆောင်
၇	ဦးကျော်နိုင်	စောင့်ကြည့်ကြီးကြပ်ရေးဆပ်ကော်မတီ အဖွဲ့ဝင်
၈	ဒေါ်မေခင်	စောင့်ကြည့်ကြီးကြပ်ရေးဆပ်ကော်မတီ အဖွဲ့ဝင်
၉	ဦးယုဦး	လည်ပတ်ရေးနှင့်ပြုပြင်ထိန်းသိမ်းရေးဆပ်ကော်မတီခေါင်းဆောင်
၁၀	ဒေါ်အေးစန်း	လည်ပတ်ရေးနှင့်ပြုပြင်ထိန်းသိမ်းရေးဆပ်ကော်မတီအဖွဲ့ဝင်
၁၁	ဒေါ်လှစန်းစို	လည်ပတ်ရေးနှင့်ပြုပြင်ထိန်းသိမ်းရေးဆပ်ကော်မတီအဖွဲ့ဝင်
၁၂	ဦးမျိုးနွယ်ဦး	စေတနာ့ဝန်ထမ်း
၁၃	ဒေါ်ခင်မြင့်မြင့်	စေတနာ့ဝန်ထမ်း
၁၄	ဦးလှမောင်	ဝေဖန်အကြံပြုတိုင်ကြားဖြေရှင်းရေး
၁၅	ဒေါ်ခင်စိန်	ဝေဖန်အကြံပြုတိုင်ကြားဖြေရှင်းရေး
၁၆	ဒေါ်မေခင်	ကျေးရွာငွေစာရင်းကိုင်



(မြောက်မော်) ကျေးရွာစီမံကိန်းအထောက်အကူပြုကော်မတီ

(တောင်ကုန်း) အုပ်စု

(၂၀၁၇) ခုနှစ် (၁၀၀၂) စီမံကိန်းစက်ဝန်း

စဉ်	အမည်	ရာထူး
၁	ဦးတင်ထွေး	ဥက္ကဋ္ဌ ၊ စီမံကိန်းအထောက်အကူပြုကော်မတီ
၂	ဒေါ်သန်းထွေး	ဥက္ကဋ္ဌ ၊ စီမံကိန်းအထောက်အကူပြုကော်မတီ
၃	ဦးမြတ်နိုး	ဝယ်ယူရေးဆပ်ကော်မတီ ခေါင်းဆောင်
၄	ဒေါ်အေးအေး	ဝယ်ယူရေးဆပ်ကော်မတီ အဖွဲ့ဝင်
၅	ဦးကျော်စွာ	ဝယ်ယူရေးဆပ်ကော်မတီ အဖွဲ့ဝင်
၆	ဦးအောင်ကျော်	စောင့်ကြည့်ကြီးကြပ်ရေးဆပ်ကော်မတီ ခေါင်းဆောင်
၇	ဒေါ်မြင့်အောင်	စောင့်ကြည့်ကြီးကြပ်ရေးဆပ်ကော်မတီ အဖွဲ့ဝင်
၈	ဒေါ်ခင်အေး	စောင့်ကြည့်ကြီးကြပ်ရေးဆပ်ကော်မတီ အဖွဲ့ဝင်
၉	ဦးဝင်းထွန်း	လည်ပတ်ရေးနှင့်ပြုပြင်ထိန်းသိမ်းရေးဆပ်ကော်မတီခေါင်းဆောင်
၁၀	ဒေါ်အေးအေး	လည်ပတ်ရေးနှင့်ပြုပြင်ထိန်းသိမ်းရေးဆပ်ကော်မတီအဖွဲ့ဝင်
၁၁	ဒေါ်မြင့်အေး	လည်ပတ်ရေးနှင့်ပြုပြင်ထိန်းသိမ်းရေးဆပ်ကော်မတီအဖွဲ့ဝင်
၁၂	ဦးအောင်စွာ	စေတနာ့ဝန်ထမ်း
၁၃	ဒေါ်ဌေးစို	စေတနာ့ဝန်ထမ်း
၁၄	ဦးဆန်းကျော်	ဝေဖန်အကြံပြုတိုင်ကြားဖြေရှင်းရေး
၁၅	ဒေါ်သန်းအေး	ဝေဖန်အကြံပြုတိုင်ကြားဖြေရှင်းရေး
၁၆	ဦးသိန်းအောင်	ကျေးရွာငွေစာရင်းကိုင်



(မြောက်ဗွင်) ကျေးရွာစီမံကိန်းအထောက်အကူပြုကော်မတီ

(တောင်ကုန်း) အုပ်စု

(၃၀၂၆) ခုနှစ် (ဆန္ဒခံ) စီမံကိန်းစက်ဝန်း

စဉ်	အမည်	ရာထူး
၁	ဒိုးမျိုးဖွယ်ဒိုး	ဥက္ကဋ္ဌ ၊ စီမံကိန်းအထောက်အကူပြုကော်မတီ
၂	ဒေါ်သန်းထွန်း	ဥက္ကဋ္ဌ ၊ စီမံကိန်းအထောက်အကူပြုကော်မတီ
၃	ဒိုးဖိုးစိန်	ဝယ်ယူရေးဆပ်ကော်မတီ ခေါင်းဆောင်
၄	ဒိုးကျော်စိုး	ဝယ်ယူရေးဆပ်ကော်မတီ အဖွဲ့ဝင်
၅	ဒေါ်မြစန်း	ဝယ်ယူရေးဆပ်ကော်မတီ အဖွဲ့ဝင်
၆	ဒိုးစင်စင်ကျော်	စောင့်ကြည့်ကြီးကြပ်ရေးဆပ်ကော်မတီ ခေါင်းဆောင်
၇	ဒေါ်မြင့်စိန်	စောင့်ကြည့်ကြီးကြပ်ရေးဆပ်ကော်မတီ အဖွဲ့ဝင်
၈	ဒေါ်မြမိုး	စောင့်ကြည့်ကြီးကြပ်ရေးဆပ်ကော်မတီ အဖွဲ့ဝင်
၉	ဒိုးထွန်းစိန်	လည်ပတ်ရေးနှင့်ပြုပြင်ထိန်းသိမ်းရေးဆပ်ကော်မတီခေါင်းဆောင်
၁၀	ဒေါ်ခင်မာ ဒိုးစော	လည်ပတ်ရေးနှင့်ပြုပြင်ထိန်းသိမ်းရေးဆပ်ကော်မတီအဖွဲ့ဝင်
၁၁	ဒေါ်မြင့်စန်း	လည်ပတ်ရေးနှင့်ပြုပြင်ထိန်းသိမ်းရေးဆပ်ကော်မတီအဖွဲ့ဝင်
၁၂	ဒိုးစင်စင်ကျော်	စေတနာ့ဝန်ထမ်း
၁၃	ဒေါ်မျိုးထွန်း	စေတနာ့ဝန်ထမ်း
၁၄	ဒိုးပွဲမောင်	ဝေဖန်အကြံပြုတိုင်ကြားဖြေရှင်းရေး
၁၅	ဒေါ်စိန်မြင့်	ဝေဖန်အကြံပြုတိုင်ကြားဖြေရှင်းရေး
၁၆	ဒိုးစိန်စိန်	ကျေးရွာငွေစာရင်းကိုင်



၉။ ပုံစံ ၈-၁။ ကျေးရွာအချက်အလက်

ပုံစံ - ၈-၁ - ကျေးရွာ အချက်အလက် (FORM PC 1)

လမ်းညွှန်။ ပထမဆုံးအကြိမ် ကျေးရွာသို့ ရောက်ရှိချိန်တွင် စည်းရုံးရေးမှူးက ကျေးရွာ ရာအိမ်မှူးကို ကျေးရွာကော်မတီဖွဲ့ စည်းခြင်း အစည်းအဝေးမတိုင်မီ ဤ အချက်အလက်များ ကောက်ယူပေးရန် တောင်းဆိုပြည့်သွင်းစေပြီး အစည်းအဝေး ကျင်းပစဉ် စိစစ်ရမည်။

ရာအိမ်မှူးအမည် ဦးဘချော ဖုန်း ၀၁၀-၄၂၆၁၃၇၀ စည်းရုံးရေးမှူးအမည် ဒေါ်စိုစို

ပြည်နယ်/ တိုင်းဒေသကြီး ဧရာဝတီတိုင်း မြို့နယ် ပစ်ပည်ဘူး ကျေးရွာအုပ်စု တောစကုန်း ကျေးရွာ မြောက်မော်

(က) လူဦးရေ

တိုင်းရင်းသား	အိမ်ထောင်စုပေါင်း	ကိုးကွယ်သည့်ဘာသာ	အိမ်ထောင်စုပေါင်း
၁။ <u>ကရူး</u>	<u>၄၁</u>	၁။ <u>ဗုဒ္ဓ</u>	<u>၄၁</u>
၂။		၂။	
၃။		၃။	
၄။ အခြားတိုင်းရင်းသား လူမျိုးစုများ		၄။	

လူဦးရေ	ကျား (အရေအတွက်)	မ (အရေအတွက်)
အိမ်ထောင်စုဦးစီး	<u>၁၂၄</u>	<u>၁၁၅</u>
	<u>၃၂</u>	<u>၄</u>

(ခ) ကျေးရွာရှိ အခြေခံ အဆောက်အအုံ (Facilities)

ပညာရေး	ခြံစိမ့်	ကျန်းမာရေး	ခြံစိမ့်	ဘာသာရေး	ခြံစိမ့်
အထက	<input type="checkbox"/>	ဆေးရုံ	<input type="checkbox"/>	ဘုရား/စေတီ	<input checked="" type="checkbox"/>
အလက	<input type="checkbox"/>	ကျန်းမာရေးဌာန	<input type="checkbox"/>	ဘုန်းကြီးကျောင်း	<input checked="" type="checkbox"/>
အမက (<u>ခွဲ</u>)	<input checked="" type="checkbox"/>	ကျန်းမာရေးဌာနခွဲ	<input type="checkbox"/>	ဟိန္ဒူဘုရားကျောင်း	<input type="checkbox"/>
မူကြို	<input type="checkbox"/>	ဆေးပေးခန်း	<input type="checkbox"/>	ခရစ်ယာန်ဘုရားကျောင်း	<input type="checkbox"/>
အခြား	<input type="checkbox"/>	အခြား	<input type="checkbox"/>	ဗလီ	<input type="checkbox"/>
မှတ်ချက်		မှတ်ချက်		အခြား	<input type="checkbox"/>
				မှတ်ချက်	

(ဂ) ကျွမ်းကျင်ပညာရှင် (ရွာသား/နေထိုင်)

ပညာရေး			ကျန်းမာရေး			တည်ဆောက်ရေး		
	နေထိုင်	လည်ပတ်		နေထိုင်	လည်ပတ်		နေထိုင်	လည်ပတ်
မူလတန်းပြ	<input type="checkbox"/>	<input checked="" type="checkbox"/>	ဆရာဝန်	<input type="checkbox"/>	<input type="checkbox"/>	လက်သမား	<input type="checkbox"/>	<input type="checkbox"/>
အလယ်တန်းပြ	<input type="checkbox"/>	<input type="checkbox"/>	ကျန်းမာရေးဝန်ထမ်း	<input type="checkbox"/>	<input type="checkbox"/>	ပန်းရန်	<input type="checkbox"/>	<input type="checkbox"/>
အထက်တန်းပြ	<input type="checkbox"/>	<input type="checkbox"/>	သူနာပြုဆရာမ	<input type="checkbox"/>	<input type="checkbox"/>	လျှပ်စစ်လုပ်သား	<input type="checkbox"/>	<input type="checkbox"/>
မူကြို	<input type="checkbox"/>	<input type="checkbox"/>	သားဖွား	<input type="checkbox"/>	<input type="checkbox"/>	ပိုက်ဆက်	<input type="checkbox"/>	<input type="checkbox"/>
အခြား	<input type="checkbox"/>	<input type="checkbox"/>	ကျေးလက်ကျန်းမာရေးမှူး	<input type="checkbox"/>	<input type="checkbox"/>	မက္ကင်းနှစ်	<input type="checkbox"/>	<input type="checkbox"/>
မှတ်ချက်			မှတ်ချက်			မှတ်ချက်		



ပုံစံ - ၈-၁ - ကျေးရွာ အချက်အလက် (FORM PC 1)

လမ်းညွှန်ရွက်/ ကျေးရွာတစ်ရွာသို့ ပထမဆုံး မိတ်ဆက်ခရီးသွားရောက်သောအခါ လူထုစည်းရုံးရေးမှူးသည် ကျေးရွာခေါင်းဆောင်များအား ကျေးရွာအချက်အလက်များကို မေတ္တာရပ်ခံ၍တောင်းခံရမည်။ ဤအချက်အလက်များကို စီမံကိန်းမိတ်ဆက်အစည်းဝေးမတိုင်မီ တောင်းခံရမည်။ စီမံကိန်းမိတ်ဆက်အစည်းဝေးတွင် ဤအချက်အလက်များအား စစ်ဆေးပြီး မှန်ကန်အောင်ပြုလုပ်ရမည်။ ငြိမ်နက်တွင် လူထုစည်းရုံးရေးမှူးမှ သတင်းအချက်အလက်ထဲသို့ Tablets မှတစ်ဆင့် ခြည့်သွင်းရမည်။			
ရာအိမ်မှူးအမည် ဦးတချော	ဗုဒ္ဓန်း	စည်းရုံးရေးမှူးအမည် ဒေါ်ခို ခိုင်	
ပြည်နယ်/ တိုင်းဒေသကြီး စစ်ကိုင်းတိုင်း	မြို့နယ် ပင်လည်ဘူး	ကျေးရွာအုပ်စု တောင်တန်း	ကျေးရွာ ဖြောက်စမ်း

(က) လူဦးရေ

တိုင်းရင်းသား	အိမ်ထောင်စုပေါင်း	ကိုးကွယ်သည့်ဘာသာ	အိမ်ထောင်စုပေါင်း
၁။ ကမ္ဘူး	၄၁	၁။ ဗုဒ္ဓ	၄၁
၂။		၂။	
၃။		၃။	
၄။ အခြားတိုင်းရင်းသား လူမျိုးစုများ		၄။	

လူဦးရေ	ကျား (အရေအတွက်)	မ (အရေအတွက်)
အိမ်ထောင်စုဦးစီး	၁၃၆	၁၁၉
	၃၇	၄

(ခ) ကျေးရွာရှိ အခြေခံ အဆောက်အအုံ (Facilities)

ပညာရေး	ခြံစိုက်	ကျန်းမာရေး	ခြံစိုက်	ဘာသာရေး	ခြံစိုက်
အထက်တန်းကျောင်း	<input type="checkbox"/>	ဆေးရုံ	<input type="checkbox"/>	ဘုရား/ဇေတီ	<input checked="" type="checkbox"/>
အလယ်တန်းကျောင်း	<input type="checkbox"/>	ကျန်းမာရေးဌာန	<input type="checkbox"/>	ဘုန်းကြီးကျောင်း	<input checked="" type="checkbox"/>
မူလတန်းကျောင်း	<input checked="" type="checkbox"/>	ကျန်းမာရေးဌာနခွဲ	<input type="checkbox"/>	ဟိန္ဒူဘုရားကျောင်း	<input type="checkbox"/>
မူကြိုကျောင်း	<input type="checkbox"/>	ဆေးပေးခန်း	<input type="checkbox"/>	ခရစ်ယာန်ဘုရားကျောင်း	<input type="checkbox"/>
အခြား	<input type="checkbox"/>	အခြား	<input type="checkbox"/>	ဇာပီ	<input type="checkbox"/>
				အခြား	<input type="checkbox"/>
မှတ်ချက်		မှတ်ချက်		မှတ်ချက်	

(ဂ) ကျွမ်းကျင်သူများမှတ်တမ်း ၊ ကျေးရွာတွင်နေထိုင်သော သို့မဟုတ် တခြားရွာမှလာရောက်သောကျွမ်းကျင်သူများ

ပညာရေး	နေထိုင်	လည်ပတ်	ကျန်းမာရေး	နေထိုင်	လည်ပတ်	တည်ဆောက်ရေး	နေထိုင်	လည်ပတ်
မူလတန်းပြဆရာ/ဆရာမ	<input checked="" type="checkbox"/>	<input type="checkbox"/>	ဆရာဝန်	<input type="checkbox"/>	<input type="checkbox"/>	လက်သမား	<input checked="" type="checkbox"/>	<input type="checkbox"/>
အလယ်တန်းပြဆရာ/ဆရာမ	<input type="checkbox"/>		လ/ထကျန်းမာရေးမှူး	<input type="checkbox"/>	<input type="checkbox"/>	ပန်းရန်	<input type="checkbox"/>	<input type="checkbox"/>
အထက်တန်းပြဆရာ/ဆရာမ	<input type="checkbox"/>	<input type="checkbox"/>	အမျိုးသမီးကျန်းမာရေးဆရာမ	<input type="checkbox"/>	<input type="checkbox"/>	လျှပ်စစ်ဆိုင်ရာ	<input type="checkbox"/>	<input type="checkbox"/>
မူကြိုဆရာ/ဆရာမ	<input type="checkbox"/>	<input type="checkbox"/>	အရဲသားများ	<input checked="" type="checkbox"/>	<input type="checkbox"/>	ရေပိုက်သွယ်သူ	<input type="checkbox"/>	<input type="checkbox"/>
အခြား	<input type="checkbox"/>	<input type="checkbox"/>	ပြည်သူ့ကျန်းမာရေးလုပ်သား ၁/၂	<input type="checkbox"/>	<input type="checkbox"/>	စက်ပြင်ဆရာ	<input type="checkbox"/>	<input type="checkbox"/>
မှတ်ချက်			မှတ်ချက်			မှတ်ချက်		





(ဃ) ကျေးရွာသို့ ရောက်ရှိနိုင်သည့်လမ်းအခြေအနေ / ကျေးရွာတစ်ရွာသည် ၎င်း၏ကျေးရွာအုပ်စုနှင့် ဆက်သွယ်ထားသော လမ်းအခြေအနေ (အောက်ပါတို့ကိုပိုင်းပါ)

ကျောက်ကြမ်းလမ်း ကတ္တရာလမ်း ကွန်ကရစ်လမ်း မော်တော်ဆိုင်ကယ်လမ်း
ကျောက်ခင်းလမ်း မြေသားလမ်း လူသွားလမ်း အခြား _____

(င) ကျေးရွာဖွံ့ဖြိုးရေး စီမံကိန်း (Village Development Plan) (အမှန်ဖြစ်ပါ)

(၁) လူထုဗဟိုပြုစီမံကိန်း မတိုင်မီက ကျေးရွာစီမံကိန်း ရှိသလား ခု/ မရှိ/ မသိ
(၂) ရှိလျှင် မည်သည့်နှစ်က ရေးဆွဲခဲ့သလဲ _____ နှစ်/ မသိပါ
(၃) မြို့နယ်အတည်ပြုချက် ရရှိထားသလား ခု/ မရှိ/ မသိ

(စ) ခရီးအကွာအဝေး (Distance)

(၁) ရွာ (အလယ်) မှ ကျေးရွာအုပ်စု (အလယ်) အကွာအဝေး ဝိုင်/မာလုံ ၄ မိုင် /မသိပါ

(၂) ဤရွာနှင့် ကျေးရွာအုပ်စုရွာ (အလယ်) သွားချိန်
ခြောက်သွေ့ရာသီ - ထော်လာဂျီ/ ဆိုင်ကယ်/ ခြေလျင်/ မြည်း/ လှေ/ အခြား _____ (မိနစ်) နာရီ
မိုးရာသီ - ထော်လာဂျီ/ ဆိုင်ကယ်/ ခြေလျင်/ မြည်း/ လှေ/ အခြား _____ (၅၀၀) နာရီ

(ဆ) သဘာဝဘေး ဤကျေးရွာတွင် ရှေ့နှစ်နှစ်ကဲ့သို့သော သဘာဝဘေး ကျရောက်ခဲ့မှု

မရှိ ရှိ (ဖော်ပြရန်) နှစ်စဉ်ကျေးရွာထဲသို့ ရေဒဏ်ကျရောက်ခဲ့ပါသည်။

(ဇ) ကျေးရွာတွင် ခွဲစည်းထားသော အဖွဲ့အစည်းများ

လူထုဗဟိုပြုစီမံကိန်းမတိုင်မီ ဤကျေးရွာတွင် ကျေးရွာဖွံ့ဖြိုးရေးအတွက် အစိုးရ(သို့)ရွာသားများကိုယ်တိုင်(သို့) စီမံကိန်းတစ်ခုခုမှ ခွဲစည်းထားသည့် အဖွဲ့အစည်းများရှိပါသလား။

.....
.....
.....

ရာအိမ်မှူး အမည် ဦးဘရွှေ

လက်မှတ်

ရက်စွဲ

၂၄.၁.၂၀၁၆

စည်းရုံးရေးမှူး အမည် ဒေါ်နီနီဝင်း

လက်မှတ်

ရက်စွဲ

၂၄.၁.၂၀၁၆



ပုံစံ - ၈ - ၁ ကျေးရွာအခြေခံအချက်အလက်များ (Form PC 1)

လမ်းညွှန်ချက်။ ကျေးရွာတစ်ရွာသို့ ပထမဆုံးမိတ်ဆက်ခရီး သွားရောက်သောအခါ လူထုစည်းရုံးရေးမှူးသည် ကျေးရွာ ခေါင်းဆောင်များအား ကျေးရွာအချက်အလက်များကို မေတ္တာရပ်ခံ၍ တောင်းခံရသည်။ ဤအချက်အလက်များကို စီမံကိန်း မိတ်ဆက်အစည်းဝေးမတိုင်မီတောင်းခံရမည်။ စီမံကိန်းမိတ်ဆက်အစည်းဝေးတွင် လူထုစည်းရုံးရေးမှူးသည် ဤအချက်အလက် များအား စစ်ဆေးပြီး မှန်ကန်အောင်ပြုလုပ်ရမည်။ ပြီးနောက်တွင် လူထုစည်းရုံးရေးမှူးမှ သတင်းအချက်အလက်ထံသို့ Tablets မှ တဆင့် ဖြည့်သွင်းရမည်။

ကျေးရွာခေါင်းဆောင် အမည် ဦးအောင်	ကျေးရွာခေါင်းဆောင်၏ ဖုန်းနံပါတ်	လူထုစည်းရုံးရေးမှူး၏ အမည် ဦးသိန်းခင်ကျော်
ပြည်နယ်/State/ဒေသကြီး စစ်ကိုင်း	မြို့နယ် ပင်လည်ဘူ	ကျေးရွာအုပ်စု ဆောင်ကျ
		ကျေးရွာ မြောက်ပေါက်

က။ လူဦးရေ

လူမျိုးစု	အိမ်ထောင်စုအရေအတွက်	ကိုးကွယ်သည့်ဘာသာ	အိမ်ထောင်စုအရေအတွက်
လူမျိုးစု (၁) ----- မြန်မာ	၄၁	ဘာသာ (၁) ----- မြန်မာ	၄၁
လူမျိုးစု (၂) -----		ဘာသာ (၂) -----	
လူမျိုးစု (၃) -----		ဘာသာ (၃) -----	
လူမျိုးစုရော အခြား -----		ဘာသာရော -----	
	အရေအတွက်		
မသန်စွမ်းသူများ			
သက်ကြီးရွယ်အိုများ (၆၅ နှစ် နှင့် အထက်)			
စစ်ဘေးရှောင်			

လူဦးရေ	အမျိုးသား (အရေအတွက်)	အမျိုးသမီး (အရေအတွက်)
လူဦးရေ ၂၄၉	၁၃၅	၁၁၄
လူမျိုးစု (၁) -----		
လူမျိုးစု (၂) -----		
လူမျိုးစု (၃) -----		
အခြား		
အိမ်ထောင်စုဦးစီး		

(ခ) အခြေခံအဆောက်အအုံ အသုံးအဆောင်များ

စာသင်ကျောင်း	အမှတ် ခြံစိပ်ပါ	ကျန်းမာရေး	အမှတ် ခြံစိပ်ပါ	ဘာသာရေး အဆောက် အအုံများ	အမှတ် ခြံစိပ်ပါ
အထက်တန်းကျောင်း	<input type="checkbox"/>	ဆေးရုံ	<input type="checkbox"/>	စေတီ	<input checked="" type="checkbox"/>
အလယ်တန်းကျောင်း	<input type="checkbox"/>	ကျန်းမာရေးဌာန	<input type="checkbox"/>	ဘုန်းကြီးကျောင်း	<input checked="" type="checkbox"/>
မူလတန်းကျောင်း	<input checked="" type="checkbox"/>	ကျန်းမာရေးဌာနခွဲ	<input type="checkbox"/>	ဟိန္ဒူဘုရားကျောင်း	<input type="checkbox"/>
မူကြိုကျောင်း	<input type="checkbox"/>	ဆေးပေးခန်း	<input type="checkbox"/>	ခရစ်ယာန်ကျောင်း	<input type="checkbox"/>
အခြား	<input type="checkbox"/>	အခြား	<input type="checkbox"/>	ဗလီ	<input type="checkbox"/>
				အခြား	<input type="checkbox"/>
မှတ်ချက်		မှတ်ချက်		မှတ်ချက်	



ကျွမ်းကျင်သူများမှတ်တမ်း (ကျေးရွာတွင်နေထိုင်သော သို့မဟုတ် တခြားရွာမှလာရောက်သော ကျွမ်းကျင်သူများ)

	(၁) စာသင်ကျောင်း		(၂) ကျန်းမာရေး			(၃) လက်မှုပညာရှင်		
	ရွာတွင်နေထိုင်သူ	အခြားရွာမှလာသူ		ရွာတွင်နေထိုင်သူ	အခြားရွာမှလာသူ		ရွာတွင်နေထိုင်သူ	အခြားရွာမှလာသူ
မူလတန်းပြဆရာ/မ	<input checked="" type="checkbox"/>	<input checked="" type="checkbox"/>	ဆရာဝန်	<input type="checkbox"/>	<input type="checkbox"/>	လက်သမား	<input checked="" type="checkbox"/>	<input type="checkbox"/>
အထက်တန်းပြဆရာ/မ	<input type="checkbox"/>	<input type="checkbox"/>	လက်ထောက်ကျန်းမာရေးမှူး	<input type="checkbox"/>	<input type="checkbox"/>	ပန်းရံ	<input checked="" type="checkbox"/>	<input type="checkbox"/>
အလယ်တန်းပြဆရာ/မ	<input type="checkbox"/>	<input type="checkbox"/>	အမျိုးသမီးကျန်းမာရေးဆရာမ	<input type="checkbox"/>	<input type="checkbox"/>	လျှပ်စစ်ကျွမ်းကျင်၊ ဝါးသမား	<input type="checkbox"/>	<input type="checkbox"/>
မူကြိုဆရာ/မ	<input type="checkbox"/>	<input type="checkbox"/>	သားဖွားဆရာမ	<input type="checkbox"/>	<input type="checkbox"/>	ရေပိုက်သွယ်သူ	<input type="checkbox"/>	<input type="checkbox"/>
အခြား	<input type="checkbox"/>	<input type="checkbox"/>	ပြည်သူ့ကျန်းမာရေးလုပ်သား	<input type="checkbox"/>	<input type="checkbox"/>	စက်ပြင်ဆရာ	<input type="checkbox"/>	<input type="checkbox"/>
မှတ်ချက်			မှတ်ချက်			မှတ်ချက်		

၁) ကျေးရွာသို့ ရောက်ရှိနိုင်သည့် လမ်းအခြေအနေ / ကျေးရွာတစ်ရွာသည် ၎င်း၏ ကျေးရွာအုပ်စုနှင့် ဆက်သွယ်ထားသော လမ်းအခြေအနေ (အောက်ပါတို့ကိုပိုင်းပါ)

ကျောက်ကြမ်းလမ်း ကတ္တရာလမ်း ကွန်ကရစ်လမ်း မော်တော်ဆိုင်ကယ်လမ်း
 ကျောက်ခင်းလမ်း မြေသားလမ်း လူသွားလမ်း အခြား

(င) ကျေးရွာဖွံ့ဖြိုးမှုစီမံချက်

(၁) လူထုပဟိုပြုစီမံကိန်းမစတင်မီ ဤကျေးရွာတွင်ကျေးရွာဖွံ့ဖြိုးမှု စီမံချက်ရှိခဲ့ပါသလား? ဝိန်းပါ
 ရှိပါသည်/မရှိပါ/မသိပါ

(၂) ရှိခဲ့ပါလျှင် ဤစီမံချက်ကို မည်သည့် ခုနှစ်တွင်ပြင်ဆင်ခဲ့ပါသနည်း? နှစ်-----/မသိပါ

(၃) ဤစီမံချက်ကို မြို့နယ်မှအတည်ပြုခဲ့ပါသလား? ပြုခဲ့ပါသည်/မပြုခဲ့ပါ /မသိပါ

(စ) ခရီးအကွာအဝေး

(၁) ဤကျေးရွာ၏ပဟိုမှ ၎င်းကျေးရွာအုပ်စု၏ပဟိုအထိ ခရီးမိုင်မည်မျှကွာဝေးသနည်း? မိုင်-----/မသိပါ

(၂) ဤကျေးရွာမှ ၎င်းကျေးရွာအုပ်စုပဟိုအထိ သွားလာရာတွင်ကြာမြင့်သည့်အချိန်။

ခြောက်သွေ့ရာသီတွင်ကြာချိန်----- ၀:၃၀ ----- ထော်လာရီ/မော်တော်ဆိုင်ကယ်/ခြေလျင်/လား/မော်တော်ဘုတ်/
 အခြား -----

မိုးရာသီတွင်ကြာချိန်----- ၁:၀၀ ----- ထော်လာရီ/မော်တော်ဆိုင်ကယ်/ခြေလျင်/လား/မော်တော်ဘုတ်/
 အခြား -----

(ဆ) ပတ်ဝန်းကျင်ဆိုင်ရာ သဘာဝဘေးအန္တရာယ်

ဤကျေးရွာတွင် ရေကြီးခြင်းကဲ့သို့ သဘာဝဘေးအန္တရာယ်ကျရောက်ဖူးခြင်း ရှိပါသလား။

မရှိပါ ရှိပါသည် ရှိလျှင်ဖော်ပြပါ ----- ၂၀၁၆ ခုနှစ်

(ဇ) ကျေးရွာတွင် ဖွဲ့စည်းထားသော အဖွဲ့အစည်းများ

လူထုပဟိုပြုစီမံကိန်းမတိုင်မီ ဤကျေးရွာတွင် ကျေးရွာဖွံ့ဖြိုးရေးအတွက် အစိုးရ (သို့) ရွာသားများကိုယ်တိုင် (သို့) စီမံကိန်းတစ်ခုခုမှ ဖွဲ့စည်းထားသည့် အဖွဲ့အစည်းများရှိပါသလား။

(၁) -----
 (၂) -----



ပုံစံ - ၈ - ၁ ကျေးရွာအခြေခံအချက်အလက်များ (Form PC 1)

လမ်းညွှန်ချက်၊ ကျေးရွာတစ်ရွာသို့ ပထမဆုံးမိတ်ဆက်ခရီး သွားရောက်သောအခါ လူထုစည်းရုံးရေးမှူးသည် ကျေးရွာခေါင်းဆောင်များအား ကျေးရွာအချက်အလက်များကို မေတ္တာရပ်ခံ၍ တောင်းခံရသည်။ ဤအချက်အလက်များကို စီမံကိန်းမိတ်ဆက်အစည်းဝေးမတိုင်မီတောင်းခံရမည်။ စီမံကိန်းမိတ်ဆက်အစည်းဝေးတွင် လူထုစည်းရုံးရေးမှူးသည် ဤအချက်အလက်များအား စစ်ဆေးပြီး မှန်ကန်အောင်ပြုလုပ်ရမည်။ ပြီးနောက်တွင် လူထုစည်းရုံးရေးမှူးမှ သတင်းအချက်အလက်ထံသို့ Tablets မှ တဆင့် ဖြည့်သွင်းရမည်။

ကျေးရွာခေါင်းဆောင် အမည် ဦးကျွန်းစော	ကျေးရွာခေါင်းဆောင်၏ ဖုန်းနံပါတ်	လူထုစည်းရုံးရေးမှူး၏ အမည် ဦးအိန်အိုကု
ပြည်နယ်/တိုင်းဒေသကြီး ခင်စိုင်း	မြို့နယ် ပင်လယ်ဘူး	ကျေးရွာအုပ်စု တောင်ကျော်
ကျေးရွာ		ကျေးရွာ ရွှေတောင်

လူမျိုးစု	အိမ်ထောင်စုအရေအတွက်	ကိုးကွယ်သည့်ဘာသာ	အိမ်ထောင်စုအရေအတွက်
လူမျိုးစု (၁) ကုန်း	၄၁	ဘာသာ (၁) ဗုဒ္ဓ	၄၁
လူမျိုးစု (၂) -----		ဘာသာ (၂) -----	
လူမျိုးစု (၃) -----		ဘာသာ (၃) -----	
လူမျိုးစုစုစု အခြား		ဘာသာ -----	
	အရေအတွက်	ကျား	မ
မသန်စွမ်းသူများ သက်ကြီးရွယ်အိုများ (၆၅ နှစ် နှင့် အထက်) စာမတေးရောင်	၉	၄	၅

လူဦးရေ	အမျိုးသား (အရေအတွက်)	အမျိုးသမီး (အရေအတွက်)
လူဦးရေ ကုန်း	၁၃၆	၁၁၉
လူမျိုးစု (၁) -----		
လူမျိုးစု (၂) -----		
လူမျိုးစု (၃) -----		
အခြား		
အိမ်ထောင်ဦးစီး		

(ခ) အခြေခံအဆောက်အအုံ အသုံးအဆောင်များ

စာသင်ကျောင်း	အမှတ် ခြံစိမ့်	ကျန်းမာရေး	အမှတ် ခြံစိမ့်	ဘာသာရေး အဆောက် အအုံများ	အမှတ် ခြံစိမ့်
အသက်တန်းကျောင်း	<input type="checkbox"/>	ဆေးရုံ	<input type="checkbox"/>	စေတီ	<input checked="" type="checkbox"/>
အလယ်တန်းကျောင်း	<input type="checkbox"/>	ကျန်းမာရေးဌာန	<input type="checkbox"/>	ဘုန်းကြီးကျောင်း	<input checked="" type="checkbox"/>
မူလတန်းကျောင်း	<input checked="" type="checkbox"/>	ကျန်းမာရေးဌာနခွဲ	<input type="checkbox"/>	ဟိန္ဒူဘုရားကျောင်း	<input type="checkbox"/>
မူကြိုကျောင်း	<input type="checkbox"/>	ဆေးပေးခန်း	<input type="checkbox"/>	ခရစ်ယာန်ကျောင်း	<input type="checkbox"/>
အခြား	<input type="checkbox"/>	အခြား	<input type="checkbox"/>	ဗလီ	<input type="checkbox"/>
				အခြား	<input type="checkbox"/>
မှတ်ချက်		မှတ်ချက်		မှတ်ချက်	



ကျွမ်းကျင်သူများမှတ်တမ်း (ကျေးရွာတွင်နေထိုင်သော သို့မဟုတ် တခြားရွာမှလာရောက်သော ကျွမ်းကျင်သူများ)

(၁) စာသင်ကျောင်း			(၂) ကျန်းမာရေး			(၃) လက်မှုပညာရှင်		
	ရွာတွင်နေထိုင်သူ	အခြားရွာမှလာသူ		ရွာတွင်နေထိုင်သူ	အခြားရွာမှလာသူ		ရွာတွင်နေထိုင်သူ	အခြားရွာမှလာသူ
မူလတန်းပြဆရာ/မ	<input checked="" type="checkbox"/>	<input checked="" type="checkbox"/>	ဆရာဝန်	<input type="checkbox"/>	<input type="checkbox"/>	လက်သမား	<input checked="" type="checkbox"/>	<input type="checkbox"/>
အထက်တန်းပြဆရာ/မ	<input type="checkbox"/>	<input type="checkbox"/>	လက်ထောက်ကျန်းမာရေးမှူး	<input type="checkbox"/>	<input type="checkbox"/>	ပန်းရံ	<input checked="" type="checkbox"/>	<input type="checkbox"/>
အလယ်တန်းပြဆရာ/မ	<input type="checkbox"/>	<input type="checkbox"/>	အမျိုးသမီးကျန်းမာရေးဆရာမ	<input type="checkbox"/>	<input type="checkbox"/>	လျှပ်စစ်ကျွမ်းကျင်၊ ဝါးသမား	<input type="checkbox"/>	<input type="checkbox"/>
မူကြိုဆရာ/မ	<input type="checkbox"/>	<input type="checkbox"/>	သားဖွားဆရာမ	<input type="checkbox"/>	<input type="checkbox"/>	ရေတိုက်သွယ်သူ	<input type="checkbox"/>	<input type="checkbox"/>
အခြား	<input type="checkbox"/>	<input type="checkbox"/>	ပြည်သူ့ကျန်းမာရေးလုပ်သား	<input type="checkbox"/>	<input type="checkbox"/>	စက်ပြင်ဆရာ	<input type="checkbox"/>	<input type="checkbox"/>
မှတ်ချက်			မှတ်ချက်			မှတ်ချက်		

၁) ကျေးရွာသို့ ရောက်ရှိနိုင်သည့် လမ်းအခြေအနေ / ကျေးရွာတစ်ရွာသည် ၎င်း၏ ကျေးရွာအုပ်စုနှင့် ဆက်သွယ်ထားသော လမ်းအခြေအနေ (အောက်ပါတို့ကိုပိုင်းပါ)

ကျောက်ကြမ်းလမ်း ကတ္တရာလမ်း ကွန်ကရစ်လမ်း မော်တော်ဆိုင်ကယ်လမ်း
 ကျောက်ခင်းလမ်း မြေသားလမ်း လူသွားလမ်း အခြား _____

(င) ကျေးရွာဖွံ့ဖြိုးမှုစီမံချက်

(၁) လူထုဗဟိုပြုစီမံကိန်းမစတင်မှီ ဤကျေးရွာတွင်ကျေးရွာဖွံ့ဖြိုးမှု စီမံချက်ရှိခဲ့ပါသလား? ပိုင်းပါ
ရှိပါသည်/မရှိပါ/မသိပါ

(၂) ရှိခဲ့ပါလျှင် ဤစီမံချက်ကို မည်သည့် ခုနှစ်တွင်ပြင်ဆင်ခဲ့ပါသနည်း? နှစ်-----/မသိပါ

(၃) ဤစီမံချက်ကို မြို့နယ်မှအတည်ပြုခဲ့ပါသလား? ပြုခဲ့ပါသည်/မပြုခဲ့ပါ /မသိပါ

(စ) ခရီးအကွာအဝေး

(၁) ဤကျေးရွာ၏ဗဟိုမှ ၎င်းကျေးရွာအုပ်စု၏ဗဟိုအထိ ခရီးမိုင်မည်မျှကွာဝေးသနည်း? မိုင်-----/မသိပါ

(၂) ဤကျေးရွာမှ ၎င်းကျေးရွာအုပ်စုဗဟိုအထိ သွားလာရာတွင်ကြာမြင့်သည့်အချိန်။

ခြောက်သွေ့ရာသီတွင်ကြာချိန်----- 0:30 ထော်လာဂျီ/မော်တော်ဆိုင်ကယ်/ခြေလျင်/လား/မော်တော်ဘုတ်/အခြား-----

မိုးရာသီတွင်ကြာချိန်----- 1:00 ထော်လာဂျီ/မော်တော်ဆိုင်ကယ်/ခြေလျင်/လား/မော်တော်ဘုတ်/အခြား-----

(ဆ) ပတ်ဝန်းကျင်ဆိုင်ရာ သဘာဝဘေးအန္တရာယ်

ဤကျေးရွာတွင် ရေကြီးခြင်းကဲ့သို့ သဘာဝဘေးအန္တရာယ်ကျရောက်ဖူးခြင်း ရှိပါသလား။

မရှိပါ ရှိပါသည် ရှိလျှင်ဖော်ပြပါ ----- 2016 ခုနှစ်

(ဇ) ကျေးရွာတွင် ဖွဲ့စည်းထားသော အဖွဲ့အစည်းများ

လူထုဗဟိုပြုစီမံကိန်းမတိုင်မီ ဤကျေးရွာတွင် ကျေးရွာဖွံ့ဖြိုးရေးအတွက် အစိုးရ (သို့) ရွာသားများကိုယ်တိုင်(သို့) စီမံကိန်းတစ်ခုခုမှ ဖွဲ့စည်းထားသည့် အဖွဲ့အစည်းများရှိပါသလား။

(၁) -----

(၂) -----



၂) အထွေထွေအုပ်ချုပ်ရေး ဦးစီးဌာန (GAD) မှ မှတ်တမ်းတင်ထားခြင်း
 ဤကျေးရွာသည် အထွေထွေအုပ်ချုပ်ရေး ဦးစီးဌာန (GAD) မှ မှတ်တမ်းတင်ထားမှု ရှိပါသလား။
 မရှိပါ ရှိပါသည်

ကျေးရွာခေါင်းဆောင်

အမည် *ဦးအောင်*
ဦးကျွန်းစေတီ

လက်မှတ် *ဦးအောင်* နေ့စွဲ 21.10.2017

လူထုစည်းရုံးရေးမှူး

အမည် *ဦးအောင်*



၁၀။ ပုံစံ ၈-၂။ စီမံကိန်းစက်ဝန်းအချိန်ဇယား

ပုံစံ - ၈-၃ - စီမံကိန်းအချိန်ဇယား (FORM PC 3)

လမ်းညွှန်၊ သက်ဆိုင်ရာ စည်းရုံးရေးမှူးများ (CFTF) များက ကျေးဇူးတင်စွာ အတွက် စီမံကိန်းတစ်ဆင့်ပြီးတိုင်း ပြည့်စုံစွာ ရောက်ရှိရေးအတွက် အမည် <u>အိန်ဒိုင်း</u>	၂၀၁၆ ခုနှစ်		၂၀၁၇ ခုနှစ်		၂၀၁၈ ခုနှစ်		၂၀၁၉ ခုနှစ်		အစည်းအဝေး တက်ရောက်သူ တိုင်းရင်းသား
	၀ ရက်	ပြီး ရက်	ကျား	မ	ကျား	မ	ကျား	မ	
(၁) ပထမအစည်းအဝေး၊ ကော်မတီဖွဲ့ စည်းခြင်း	၂၆. ၂. ၂၀၁၆	၂၆. ၂. ၂၀၁၆	၃၅	၃၁	၅	၄၁	၅	၄၁	၈၅
(၂) ဒုတိယအစည်းအဝေး၊ ကျေးဇူးစီမံကိန်း ရေးဆွဲခြင်း	၂၆. ၂. ၂၀၁၆	၂၆. ၂. ၂၀၁၆	၃၅	၃၁	၅	၄၁	၅	၄၁	၈၅
(၃) ကျေးဇူးအုပ်စု စီမံကိန်း ဆုံးဖြတ်ချက်	၂၈. ၂. ၂၀၁၆	၂၈. ၂. ၂၀၁၆	၂၄	၂၂	၅	၂၇	၅	၂၇	၅၂
(၄) မြို့နယ်စီမံကိန်းရေးဆွဲရေးနှင့် အကောင်အထည်ဖော်ရေး ကော်မတီ အတည်ပြုချက်	၂၂. ၅. ၂၀၁၆	၂၂. ၅. ၂၀၁၆	၁၅	၁	၁၅	၁၆	၁	၁၆	၃၂
(၅) ကျေးဇူး အစီရင်ခံစာ ပြုစုခြင်း									
(၆.၁) စီမံကိန်း လုပ်ငန်းခွဲ ပြင်ဆင်မှု အစည်းအဝေး (ပုကြိမ်)	၁၈. ၆. ၂၀၁၆	၁၈. ၆. ၂၀၁၆	၅	၅	၅	၁၄	၅	၁၄	၈၅
(၆.၂) စီမံကိန်း လုပ်ငန်းခွဲ ပြင်ဆင်မှု အစည်းအဝေး (ဒုကြိမ်)	၁၉. ၆. ၂၀၁၆	၁၉. ၆. ၂၀၁၆	၁၆	၆	၁၆	၂၂	၆	၂၂	၅၂
(၆.၃) စီမံကိန်း လုပ်ငန်းခွဲ ပြင်ဆင်မှု အစည်းအဝေး (တကြိမ်)									
(၆.၄) စီမံကိန်း လုပ်ငန်းခွဲ ပြင်ဆင်မှု အစည်းအဝေး (စကြိုမ်)									
(၆.၅) စီမံကိန်း လုပ်ငန်းခွဲ ပြင်ဆင်မှု အစည်းအဝေး (ပစ္စမကြိမ်)									
(၇) လုပ်ငန်း အကောင်အထည်ဖော်ခြင်း									
(၈.၁) ကျေးဇူးလုပ်ငန်း တိုးတက်မှု တပ်ပြုခြင်းအစည်းအဝေး (ပုကြိမ်)									
(၈.၂) ကျေးဇူးလုပ်ငန်း တိုးတက်မှု တပ်ပြုခြင်းအစည်းအဝေး (ဒုကြိမ်)									
(၈.၃) ကျေးဇူးလုပ်ငန်း တိုးတက်မှု တပ်ပြုခြင်းအစည်းအဝေး (တကြိမ်)									
(၈.၄) ကျေးဇူးလုပ်ငန်း တိုးတက်မှု တပ်ပြုခြင်းအစည်းအဝေး (စကြိုမ်)									
(၈.၅) ကျေးဇူးလုပ်ငန်း တိုးတက်မှု တပ်ပြုခြင်းအစည်းအဝေး (ပစ္စမကြိမ်)									
(၉) ဘဏ္ဍာရေး စစ်ဆေးခြင်း									
(၁၀) လူထုစစ်ဆေးရုံ	၁. ၁၀. ၁၆	၁. ၁၀. ၁၆	၅၃	၅၂	၅၃	၅၂	၅၃	၅၂	၈၅



မန်ဆောင်ရွက်မှုအဆင့်များ) ဝန်ခွဲ		ဗ ၂၄ အထက်တွင်တက်ရောက်သူအရေအတွက်		
	စတင်သည်နေ့၊ ပြီးဆုံးသည်နေ့၊	အချိုးသားအရေအတွက်	အချိုးသမီးအရေအတွက်	အိမ်ထောင်စုအရေအတွက်	လူမျိုးစု တက်ရောက်သူ အရေအတွက် လူမျိုးစုအစဉ်
၆. ၃။ အထူးအရေးကုန်ကျမှု လျာထားအစီအစဉ် ရေးဆွဲခြင်း					
၆. ၄။ ဖြစ်/ထိန်းအစီအစဉ် ရေးဆွဲခြင်း					
၇. စီမံကိန်းလုပ်ငန်းခွဲ တိုးတက်မှု စတင်ကြည့် လေ့လာစဉ်အစည်းအဝေး	မလို	မလို	မလို	မလို	မလို
၇. ၁။ အစည်းအဝေး ပထမအကြိမ်					
၇. ၂။ အစည်းအဝေး ဒုတိယအကြိမ်					
၇. ၃။ အစည်းအဝေး တတိယအကြိမ်					
၈. စီမံကိန်းလုပ်ငန်းခွဲ အပြီးသတ်စစ်ဆေးခြင်း အစည်းအဝေး					
၉. လူလူဝင်မေးဆွဲအစည်းအဝေး					



ပုံစံ - ၀၂ - စီမံကိန်းစက်ဝန်းအချိန်ဇယား (PC 2)

လမ်းညွှန်ချက်၊ သက်ဆိုင်ရာလူထုစည်းရုံးရေးမှူး/လက်ထောက်နည်းပညာမှူးများမှ စီမံကိန်းစက်ဝန်းအဆင့်တစ်ခုစီပြီးစီးတိုင်း ကျေးရွာနှင့် ကျေးရွာအုပ်စုအတွက် ဤပုံစံကို ပြည့်သွင်းရမည်။

စည်းရုံးရေးမှူး/ဝန်ထမ်း အမည် ဦးသိန်းဆွယ်စွယ်

နေ့စွဲ 21.1.2017 စက်ဝန်းအားအမှတ်ဖြစ်ပါ စက်ဝန်း(၁) စက်ဝန်း(၂) စက်ဝန်း(၃)

ပြည်နယ်/တိုင်း ခင်စဉ့် မြို့နယ် ပင်လည်ဘူး ကျေးရွာအုပ်စု စောဇကျိ ကျေးရွာ စောဇကျိ

စီမံကိန်းဆောင်ရွက်မှုအဆင့်များ	နေ့စွဲ		အစည်းအဝေးတွင်တက်ရောက်သူအရေအတွက်			
	စတင်သည့်နေ့	ပြီးဆုံးသည့်နေ့	အမျိုးသားအရေအတွက်	အမျိုးသမီးအရေအတွက်	အိမ်ထောင်စုအရေအတွက်	လူမျိုးစုတက်ရောက်သူအရေအတွက်နှင့် လူမျိုးစုအမည်
၁။ ကျေးရွာစီမံကိန်း မိတ်ဆက်အစည်းအဝေး	20.1.2017	20.1.2017	33	၁၄	၄၁	၄၉ မနုဿ
၂။ ကျေးရွာစွဲမြဲရေး စီမံချက်ရေးဆွဲခြင်းအစည်းအဝေး	21.1.2017	21.1.2017	၂၈	၂၂	၄၁	၅၀ မနုဿ
၃။ ကျေးရွာအုပ်စု လုပ်ငန်းဆုံးဖြတ်ချက်ချသည့်အစည်းအဝေး	6.2.2017	6.2.2017	၁၀	၁၀		၅၆၄ မနုဿ-၂၉
၄။ မြို့နယ်အဆင့် စီမံကိန်းရေးဆွဲရေး နှင့် အကောင်အထည်ဖော်ရေးကော်မတီ၏ စီမံကိန်း သုံးသပ်မှုအစည်းအဝေး			၀၀	၀၀	၀၀	၀၀
၅။ မြို့နယ် စီမံကိန်းရေးဆွဲရေး နှင့် အကောင်အထည်ဖော်ရေး ကော်မတီ၏ဆုံးဖြတ်မှုကို ရွာသို့ အသိပေးအကြောင်းကြားသည့် အစည်းအဝေး	30.3.2017	30.3.2017	၂၆	၁၉	၄၁	၄၅ မနုဿ
၆။ စီမံကိန်းလုပ်ငန်းဆုံးစွဲစီမံချက်ရေးဆွဲခြင်းအစည်းအဝေး						
၆.၁။ စီမံကိန်းလုပ်ငန်း အကောင်အထည်ဖော်ရေးအစီအစဉ် ရေးဆွဲခြင်း	30.3.2017	30.3.2017	၂၆	၁၉	၄၁	၄၅ မနုဿ



၆.၂။ ဝယ်ယူရေးအစီအစဉ် ရေးဆွဲခြင်း	30.3.2017	30.3.2017	၂၆	၁၉	၄၁	၂၄	မနဉ်
၆.၃။ ဘဏ္ဍာရေးကုန်ကျမှု လျာထားအစီအစဉ် ရေးဆွဲခြင်း	30.3.2017	30.3.2017	၂၆	၁၉	၄၁	၂၄	မနဉ်
၆.၄။ ပြင်/ထိန်းအစီအစဉ် ရေးဆွဲခြင်း	30.3.2017	30.3.2017	၂၆	၁၉	၄၁	၂၄	မနဉ်
၇။ စီမံကိန်းလုပ်ငန်းခွဲ တိုးတက်မှု စောင့်ကြည့်အစည်းအဝေး							
၇.၁။ အစည်းအဝေး ပထမအကြိမ်							
၇.၂။ အစည်းအဝေး ဒုတိယအကြိမ်	8.8.2017	8.8.2017	၂၅	၁၂	၄၁	၃၉	မနဉ်
၇.၃။ အစည်းအဝေး တတိယအကြိမ်	22.9.2017	22.9.2017	၃၀	၂၀	၄၁	၂၀	မနဉ်
၈။ စီမံကိန်းလုပ်ငန်းခွဲ အပြီးသတ်စစ်ဆေးခြင်းအစည်းအဝေး	22.9.2017	22.9.2017	၃၀	၂၀	၄၁	၂၀	မနဉ်
၉။ လူထုစစ်ဆေးပွဲအစည်းအဝေး	22.9.2017	22.9.2017	၃၀	၂၀	၄၁	၂၀	မနဉ်



ပုံစံ ၂ - စီမံကိန်းစတင်ဝန်းအချိန်ဇယား (PC 2)

လမ်းညွှန်ချက်: သက်ဆိုင်ရာလူထုစည်ရုံးများ/လက်ထောက်နည်းပညာများဖြင့် စီမံကိန်းစတင်ဝန်းအဆင့်တစ်ခုစီပြီးစီးပုံစံ: ကျေးရွာနှင့် ကျေးရွာအုပ်စုအတွက် တြိဂံစံကို ဖြည့်သွင်းရမည်။

စတင်ရုံးချုပ်/ဝန်ထမ်း အမည်: ဦးဖိုးစိုးစိုး

နေ့စွဲ: 21-10-2017

ပြည်နယ်/တိုင်း: စစ်ကိုင်း မြို့နယ်: ပုသိမ်မြို့ ကျေးရွာအုပ်စု: စောဇော် ကျေးရွာ: စောဇော်

စတင်ဝန်းအမှတ်ကြိုက်ပါ စတင်ဝန်း(၁) စတင်ဝန်း(၂) စတင်ဝန်း(၃)

စီမံကိန်းစတင်ခွက်အမည်များ	နေ့စွဲ		အစည်းအဝေးစတင်တက်ရောက်သူအရေအတွက်			
	စတင်သည့်နေ့	ပြီးဆုံးသည့်နေ့	အချိုးသားအရေအတွက်	အချိုးသီးအရေအတွက်	အိမ်ထောင်စုအရေအတွက်	လူမျိုးစုတစ်ရောက်သူအရေအတွက်နှင့် လူမျိုးစုအမည်
၁။ ကျေးရွာစီမံကိန်း စီမံကိန်းစတင်အစည်းအဝေး	21.10.17	21.10.17	30	10	41	ကနဲ 40
၂။ ကျေးရွာစီမံကိန်းစတင်စီမံချက်ရေးဆွဲခြင်းအစည်းအဝေး	21.10.17	21.10.17	30	10	41	ကနဲ 40
၃။ ကျေးရွာအုပ်စု စတင်စီမံချက်ရေးဆွဲခြင်းအစည်းအဝေး						
၄။ မြို့နယ်အဆင့် စီမံကိန်းရေးဆွဲရေးနှင့် အကောင်အထည်ဖော်ရေးကော်မတီ၏ စီမံကိန်း သုံးသပ်မှုအစည်းအဝေး			၂၀	၂၀	၄၀	၂၀
၅။ မြို့နယ် စီမံကိန်းရေးဆွဲရေးနှင့် အကောင်အထည်ဖော်ရေး ကော်မတီ၏ဆုံးဖြတ်ချက် ရှာဖွေ အသိပေးအကြောင်းကြားသည့် အစည်းအဝေး						
၆။ စီမံကိန်းလုပ်ငန်းစဉ်စီမံချက်ရေးဆွဲခြင်းအစည်းအဝေး						
၆.၁။ စီမံကိန်းလုပ်ငန်း အကောင်အထည်ဖော်ရေးအစီအစဉ် ရေးဆွဲခြင်း						



၁၁။ ပုံစံ ၈-၃။ ကျေးရွာဖွံ့ဖြိုးရေး ဦးစားပေးအစီအစဉ်

ပုံစံ - ၈-၁ - ကျေးရွာ အချက်အလက် (FORM PC 1)

လမ်းညွှန်။ ပထမဆုံးအကြိမ် ကျေးရွာသို့ ရောက်ရှိချိန်တွင် စည်းရုံးရေးမှူးက ကျေးရွာ ရာအိမ်မှူးကို ကျေးရွာကော်မတီဖွဲ့ စည်းခြင်း အစည်းအဝေးမတိုင်မီ ဤ အချက်အလက်များ ကောက်ယူပေးရန် တောင်းဆိုပြည်တွင်းစေပြီး အစည်းအဝေး ကျင်းပစဉ် စိစစ်ရမည်။

ရာအိမ်မှူးအမည် ဦးဘချော ဖုန်း ၀၁၀-၄၂၆၁၃၇၀ စည်းရုံးရေးမှူးအမည် ဒေါ်စိုစို

ပြည်နယ်/ တိုင်းဒေသကြီး ဧရာဝတီတိုင်း မြို့နယ် ပစ်ပည်ဘူး ကျေးရွာအုပ်စု တောစကုန်း ကျေးရွာ မြောက်မော်

(က) လူဦးရေ

တိုင်းရင်းသား	အိမ်ထောင်စုပေါင်း	ကိုးကွယ်သည့်ဘာသာ	အိမ်ထောင်စုပေါင်း
၁။ <u>ကရူး</u>	<u>၄၁</u>	၁။ <u>ဗုဒ္ဓ</u>	<u>၄၁</u>
၂။		၂။	
၃။		၃။	
၄။ အခြားတိုင်းရင်းသား လူမျိုးစုများ		၄။	

လူဦးရေ	ကျား (အရေအတွက်)	မ (အရေအတွက်)
အိမ်ထောင်စုဦးစီး	<u>၁၂၄</u>	<u>၁၁၅</u>
	<u>၃၂</u>	<u>၄</u>

(ခ) ကျေးရွာရှိ အခြေခံ အဆောက်အအုံ (Facilities)

ပညာရေး	ခြံစိမ့်	ကျန်းမာရေး	ခြံစိမ့်	ဘာသာရေး	ခြံစိမ့်
အထက	<input type="checkbox"/>	ဆေးရုံ	<input type="checkbox"/>	ဘုရား/စေတီ	<input checked="" type="checkbox"/>
အလက	<input type="checkbox"/>	ကျန်းမာရေးဌာန	<input type="checkbox"/>	ဘုန်းကြီးကျောင်း	<input checked="" type="checkbox"/>
အမက (<u>ခွဲ</u>)	<input checked="" type="checkbox"/>	ကျန်းမာရေးဌာနခွဲ	<input type="checkbox"/>	ဟိန္ဒူဘုရားကျောင်း	<input type="checkbox"/>
မူကြို	<input type="checkbox"/>	ဆေးပေးခန်း	<input type="checkbox"/>	ခရစ်ယာန်ဘုရားကျောင်း	<input type="checkbox"/>
အခြား	<input type="checkbox"/>	အခြား	<input type="checkbox"/>	ဗလီ	<input type="checkbox"/>
မှတ်ချက်		မှတ်ချက်		အခြား	<input type="checkbox"/>
				မှတ်ချက်	

(ဂ) ကျွမ်းကျင်ပညာရှင် (ရွာသား/နေထိုင်)

ပညာရေး			ကျန်းမာရေး			တည်ဆောက်ရေး		
	နေထိုင်	လည်ပတ်		နေထိုင်	လည်ပတ်		နေထိုင်	လည်ပတ်
မူလတန်းပြ	<input type="checkbox"/>	<input checked="" type="checkbox"/>	ဆရာဝန်	<input type="checkbox"/>	<input type="checkbox"/>	လက်သမား	<input type="checkbox"/>	<input type="checkbox"/>
အလယ်တန်းပြ	<input type="checkbox"/>	<input type="checkbox"/>	ကျန်းမာရေးဝန်ထမ်း	<input type="checkbox"/>	<input type="checkbox"/>	ပန်းရန်	<input type="checkbox"/>	<input type="checkbox"/>
အထက်တန်းပြ	<input type="checkbox"/>	<input type="checkbox"/>	သူနာပြုဆရာမ	<input type="checkbox"/>	<input type="checkbox"/>	လျှပ်စစ်လုပ်သား	<input type="checkbox"/>	<input type="checkbox"/>
မူကြို	<input type="checkbox"/>	<input type="checkbox"/>	သားဖွား	<input type="checkbox"/>	<input type="checkbox"/>	ပိုက်ဆက်	<input type="checkbox"/>	<input type="checkbox"/>
အခြား	<input type="checkbox"/>	<input type="checkbox"/>	ကျေးလက်ကျန်းမာရေးမှူး	<input type="checkbox"/>	<input type="checkbox"/>	မက္ကင်းနှစ်	<input type="checkbox"/>	<input type="checkbox"/>
မှတ်ချက်			မှတ်ချက်			မှတ်ချက်		



ပုံစံ ၈-၃ ကျေးရွာဖွံ့ဖြိုးရေး ဦးစားပေးအစီအစဉ် (Form PC 3)

လမ်းညွှန်ချက်/ အဆင့် (၃) ကျေးရွာမှော်မှန်းချက်အစဉ်အပေး ပြီးဆုံးသောအခါ ကျေးရွာစီမံကိန်း အထောက်အကူပြုကော်မတီသည် လူထုစည်းရုံးရေးမှူးအကူအညီဖြင့် ဤပုံစံကိုပြည့်စုံအောင် ဖြည့်သွင်းရမည်။ အားလုံးသော အခက်အခဲအတားအဆီးများ၊ ဖွံ့ဖြိုးမှုဦးစားပေးအစီအစဉ်များ၊ လူထုတက်ပြုစီမံကိန်း၏ ရန်ပုံငွေအရင်းအမြစ်နှင့် မသက်ဆိုင်သည့် လုပ်ငန်းများအားလုံးကိုဖော်ပြရမည်။

လူထုစည်းရုံးရေးမှူး/ဝန်ထမ်း အမည် ဒေါ်နီနီဝင်း

နေ့စွဲ ၂၀. ၁. ၂၀၂၄ စက်ဝန်းအား အမှတ်ခြစ်ပါ (✓) စက်ဝန်း(၁) စက်ဝန်း (၂) စက်ဝန်း (၃) စက်ဝန်း (၄)

ပြည်နယ်/တိုင်း <u>စစ်ကိုင်းတိုင်း</u>	မြို့နယ် <u>ပင်လည်ခူ</u>	ကျေးရွာအုပ်စု <u>တောင်ကုန်း</u>	ကျေးရွာ <u>မြောက်မော်</u>
--	-----------------------------	------------------------------------	------------------------------

က. အခက်အခဲအတားအဆီးများအားဆွေးနွေးခြင်း - ယခုလက်ရှိအခြေအနေတွင်ဤကျေးရွာဖွံ့ဖြိုးတိုးတက်ရေးအတွက် အဓိကအခက်အခဲအတားအဆီးများသည် မည်သည်များဖြစ်ပါသနည်း(အမျိုးသား/သမီး အနည်းဆုံးအခက်အခဲ ၅ ခုဖော်ပြပါ)

အမျိုးသား အဖွဲ့မှတင်ပြသောအခက်အခဲအတားအဆီးများ	အမျိုးသမီး အဖွဲ့မှတင်ပြသောအခက်အခဲအတားအဆီးများ
၁ တာဘိုငါးဖြူခြင်း	၁ ကာဘိုငါးဖြူခြင်း
၂ စာသင်ကျောင်းဝင်းခြံ	၂ မူကြိုကျောင်း
၃ အားကစားကွင်းဖွဲ့ချိန်	၃ ရွှေဟင်္သာသိုးကျွန်းတံတား
၄ မူကြိုကျောင်း	၄ တောင်မော်သို့ချောင်းတံတား
၅ ရွှေဟင်္သာသိုးကျွန်းတံတား	၅ စာသင်ကျောင်းဆေးသုတ်
၆ တောင်မော်သို့ချောင်းတံတား	၆ အားကစားကွင်းဖွဲ့ချိန်
၇ ဆေးပေးခန်း	၇ စာသင်ကျောင်းဝင်းခြံ
၈ စာသင်ကျောင်းဆေးသုတ်	၈ ဆေးပေးခန်း
	၉ စာကြည့်တိုက်

ခ. မှော်မှန်ခြင်း- ဤကျေးရွာဖွံ့ဖြိုးတိုးတက်ရေးအတွက်နှောင်လာမည့် (၅) နှစ်အားရည်ရွယ်၍ ထောင်ရွက်ရန်အတွက် မည်သည့်အရာများသည်အဓိကမှော်မှန်းချက်ဖြစ်သနည်း။

အမျိုးသားအဖွဲ့မှတင်ပြသောမှော်မှန်းချက်များ	အမျိုးသမီးအဖွဲ့မှတင်ပြသောမှော်မှန်းချက်များ
၁ တစ်ရွာလုံးတာထိုင်မိရရှိဖို့	၁ တစ်ရွာလုံး ခိမ်း၊ ဇမ်း၊ များ မိ၊ ဂျို ဖို့
၂ စာသင်ကျောင်းဝင်း၊ ဆုံခြံဖွဲ့ဖို့	၂ မူကြိုကျောင်းဆောက်လုပ်ဖွင့်လှစ်ဖို့
၃ ကလေးများအတွက်အားကစားကွင်းဖွဲ့ဖို့	၃ ရွှေဟင်္သာသိုးကျွန်းလမ်းဖွဲ့ဖို့
၄ မူကြိုကျောင်းဆောက်လုပ်ဖို့	၄ တောင်မော်တံတားဆောက်လုပ်ဖို့
၅ ရွှေဟင်္သာသိုးကျွန်းလမ်းဖွဲ့ဖို့	၅ စာသင်ကျောင်းဆေးသုတ်ဖို့
၆ တောင်မော်သို့ချောင်းတံတားဆောက်လုပ်ဖို့	၆ ကလေးများအတွက် အားကစားကွင်းဖွဲ့ချိန်
၇ ဆေးပေးခန်းဆောက်လုပ်ဖွင့်လှစ်ဖို့	၇ စာသင်ကျောင်းဝင်း၊ ဆုံခြံ မူကြို ဖို့
၈ စာသင်ကျောင်းဆေးသုတ်ဖို့	၈ ဆေးပေးခန်းဆောက်လုပ်ဖွင့်လှစ်ဖို့
	၉ စာကြည့်တိုက်ဆောက်လုပ်ဖွင့်လှစ်ဖို့



ဂ. ဤကျေးရွာ၏ လာမည့် (၃) နှစ်အတွက် ဦးစားပေး ဖွံ့ဖြိုးတိုးတက်မှု လုပ်ငန်း အစီအစဉ်များအားဖော်ပြပါ။
 (လူထုဝဟိုပြုစီမံကိန်း ရန်ငွေအတွက် အဆိုပြုသော အစီအစဉ်များကိုဦးစားပေး အဆင့်အလိုက်ဖော်ပြပြီး ကျန် လူထုဝဟိုပြု စီမံကိန်း ရန်ငွေအရင်းအမြစ်နှင့် မပတ်သက်သည့်အစီအစဉ်များလည်းဖော်ပြရန်ဖြစ်သည်)

ကျေးရွာအတွက်ဦးစားပေးဖွံ့ဖြိုးတိုးတက်မှု လုပ်ငန်းစဉ်များ	အဆိုပြုသူ (အမျိုးသားများ/ အမျိုးသမီးများ/ အမျိုးသား+အမျိုးသမီး)	လူထုဝဟိုပြုစီမံကိန်းအတွက် အဆိုပြုသည် (ဦးစားပေးအဆင့် အလိုက်ဖော်ပြပါ)	ခန့်မှန်း ကုန်ကျ စရိတ်	အကျိုးခံစား ခွင့်ရှိသူခန့်မှန်းခြေ အရေအတွက်
၁) တာဘိုငွေဖြူခြင်း	က + မ	၂) စာတင်ကျောင်းဝင်းခြံ	3,000,000	၄၅၆
၂) စာတင်ကျောင်းဝင်းခြံပြုလုပ်ခြင်း	က + မ	၄) ပျက်စီးကျောင်း	၅,၀၀၀,၀၀၀	၂၀
၃) အားကစားကွင်းမြေ ချိုခြင်း	က + မ	၆) ကျောင်းကျယ်တံတား (ရွာဟောင်းကျ)	15,000,000	ကျောင်းခေါ် ကျားနှင့် အမျိုးသမီးများ
၄) ရေကြိုကျောင်းဆောက်လုပ်ခြင်း	က + မ	၇) အားကစားကွင်းမြေ ချို	3,500,000	၄၅၅
၅) ဆေးပေးခန်းဆောက်လုပ်ခြင်း	က + မ	၅) ဆေးပေးခန်း	30,000,000	၁၃၅၆ + ၁၁၉ ၂၅၅၅
၆) ကျောင်းကျယ်တံတားဆောက်ခြင်း (ရွာဟောင်းကျ)	က + မ	၁) တာဘိုငွေဖြူခြင်း	3,500,000	ကျောင်းခေါ် ကျားနှင့် အမျိုးသမီးများ

ဥက္ကဋ္ဌ ၊ ကျေးရွာစီမံကိန်းအထောက်အကူပြုကော်မတီမှအတည်ပြုသည်။

အမည် ဦးကျော်တင် လက်မှတ် ကျော် ၀၄.၉.၂၀.၂၀၁၆



ပုံစံ - ၀ - ၃ ကျေးရွာဖွံ့ဖြိုးရေး ဦးစားပေးအစီအစဉ် (Form PC 3)

လမ်းညွှန်ချက်၊ အဆင့်(၃) ကျေးရွာမှော်မှန်းချက်အစည်းအဝေး ပြီးဆုံးသောအခါ ကျေးရွာစီမံကိန်း အထောက်အကူပြု ကော်မတီသည် လူထုစည်းရုံးရေးမှူးအကူအညီဖြင့် ဤပုံစံကိုပြည့်စုံအောင် ဖြည့်သွင်းရမည်။

လူထုစည်းရုံးရေးမှူး/ဝန်ထမ်း အမည် ဗိုလ်ချုပ်ကြီး
 နေ့စွဲ 21.1.2017 စက်ဝန်းအား အမှတ်ဖြစ်ပါ (✓) စက်ဝန်း(၁)
 စက်ဝန်း(၂) စက်ဝန်း(၃) စက်ဝန်း(၄)

ပြည်နယ်/တိုင်း စစ်ကိုင်း ပင်လယ်ရွာမြို့နယ် ကျေးရွာအုပ်စု ဆောင်းကုန်း ကျေးရွာ ရွှေတောင်
 က။ အခက်အခဲအတားအဆီးများအားဆွေးနွေးခြင်း - ယခုလက်ရှိအခြေအနေတွင် ဤကျေးရွာဖွံ့ဖြိုးတိုးတက်ရေးအတွက် အဓိက အခက်အခဲအတားအဆီးများသည် မည်သည်များဖြစ်ပါသနည်း။ (အမျိုးသား/သမီး အနည်းဆုံးအခက်အခဲ ၅ ခုစီဖော်ပြပါ)

အမျိုးသား အဖွဲ့မှ တင်ပြသောအခက်အခဲအတားအဆီးများ	အမျိုးသမီး အဖွဲ့မှ တင်ပြသောအခက်အခဲအတားအဆီးများ
၁ ကျောင်းဆေးယူဆေးမိုးပါးရိုက်မှု	၁ ကျောင်းကုသိမ်း
၂ ဆေးလေးချိန်စနစ်မရှိ	၂ မွေးမြူရေး
၃ စာကြည့်တိုက်မရှိ	၃ ကျောင်းဆေးယူဆေးမိုးပါးရိုက်မှု
၄ ကျေးရွာအုပ်စုမရှိ	၄ ဆေးလေးချိန်
၅ မွေးမြူရေး	၅ စာကြည့်တိုက်
	၆ ကျေးရွာအုပ်စုမရှိ

ခ။ မှော်မှန်းခြင်း - နောင်လာမည့် (၅) နှစ် အတွင်း ကျေးရွာဖွံ့ဖြိုးရေး မှော်မှန်းလျာထားချက်များအား တင်ပြပါ။

အမျိုးသားအဖွဲ့မှ တင်ပြသောမှော်မှန်းချက်များ	အမျိုးသမီးအဖွဲ့မှ တင်ပြသောမှော်မှန်းချက်များ
၁ ကျောင်းဆေးယူဆေးမိုးပါးရိုက်မှု	၁ ကျောင်းကုသိမ်းဆောင်ရွက်ပေးရန်
၂ ဆေးလေးချိန်စနစ်မရှိ	၂ မွေးမြူရေးစနစ်မရှိ
၃ ဆေးလေးချိန်စနစ်မရှိ	၃ စာကြည့်တိုက်မရှိ
၄ ယာယီဆေးကုရေးဆောင်ရွက်ရန်	၄ ကျောင်းဆေးယူဆေးမိုးပါးရိုက်မှု
၅ ကျေးရွာအုပ်စုမရှိ	၅ မွေးမြူရေးစနစ်မရှိ
၆ စာကြည့်တိုက်မရှိ	၆ ဆေးလေးချိန်စနစ်မရှိ
၇ မွေးမြူရေးစနစ်မရှိ	၇ ကျေးရွာအုပ်စုမရှိ
၈ ကျေးရွာအုပ်စုမရှိ	၈ ကျေးရွာအုပ်စုမရှိ



ဂ။ လူထုစီမံကိန်း၏ လာမည့် (၃) နှစ်အတွက် အကျိုးပင်သော ဦးစားပေး ဖွံ့ဖြိုးတိုးတက်မှု လုပ်ငန်း အစီအစဉ်များအားဖော်ပြပါ။

အဆင့်	ကျေးရွာအတွက် ဦးစားပေး ဖွံ့ဖြိုးတိုးတက်မှု လုပ်ငန်းစဉ်များ	အဆိုပြုသူ (အမျိုးသားများ/ အမျိုးသမီးများ/အမျိုးသား+ အမျိုးသမီး)	ခန့်မှန်းကုန်ကျ ဝင်ရိတ်	အကျိုးခံစားခွင့်ရှိသူ ခန့်မှန်းခြေ အရေအတွက်
၁	ကျေးရွာအတွက် ဦးစားပေး	က + မ	၁၀၅ ငွေ	၂၅၈
၂	ကျေးရွာအတွက် ဦးစားပေး	က + မ		
၃	ကျေးရွာအတွက် ဦးစားပေး	က + မ		
၄	ကျေးရွာအတွက် ဦးစားပေး	က + မ		
၅	ကျေးရွာအတွက် ဦးစားပေး	မ		
၆	ကျေးရွာအတွက် ဦးစားပေး	မ		

ဃ။ လူထုစီမံကိန်း၏ လာမည့် (၃) နှစ်အတွက်အကျိုးမပင်သော ဦးစားပေး ဖွံ့ဖြိုးတိုးတက်မှု လုပ်ငန်း အစီအစဉ်များအားဖော်ပြပါ။

အဆင့်	ကျေးရွာအတွက် ဦးစားပေး ဖွံ့ဖြိုးတိုးတက်မှု လုပ်ငန်းစဉ်များ	အဆိုပြုသူ (အမျိုးသားများ/ အမျိုးသမီးများ/အမျိုးသား+ အမျိုးသမီး)	အခန်းကဏ္ဍ
၁	ကျေးရွာအတွက် ဦးစားပေး	က + မ	အသက်မွေး ဝမ်းကျောင်း ဝင် ခန့်မှန်းခြေ လူဦးရေ
၂	ကျေးရွာအတွက် ဦးစားပေး	မ	
၃	ကျေးရွာအတွက် ဦးစားပေး	က	
၄	ကျေးရွာအတွက် ဦးစားပေး	က	
၅	ကျေးရွာအတွက် ဦးစားပေး	မ	
	ကျေးရွာအတွက် ဦးစားပေး	မ	
	ကျေးရွာအတွက် ဦးစားပေး	မ	

ဥက္ကဋ္ဌ ၊ ကျေးရွာစီမံကိန်းအထောက်အကူပြုကော်မိတီမှ အတည်ပြုသည်။

အမည် ဦးစွာဇော် လက်မှတ် ဇော် နေ့စွဲ ၂၂.၁.၂၀၁၇
 ဖုန်းနံပါတ် ၀၆



ပုံစံ - ၈ - ၃ ကျေးရွာဖွံ့ဖြိုးရေး ဦးစားပေးအစီအစဉ် (Form PC 3)

လမ်းညွှန်ချက်၊ အဆင့်(၃) ကျေးရွာဖွံ့ဖြိုးရေးမှန်းချက်အစည်းအဝေး ပြီးဆုံးသောအခါ ကျေးရွာစီမံကိန်း အထောက်အကူပြု ကော်မတီသည် လူထုစည်းရုံးရေးမှူးအကူအညီဖြင့် ဤပုံစံကိုပြည့်စုံအောင် ဖြည့်သွင်းရမည်။

လူထုစည်းရုံးရေးမှူး/ဝန်ထမ်း အမည် - ဒိုးစိန်တို့က်ခို

နေ့စွဲ ၂၁. ၁၀. ၁၇ စက်ဝန်းအား အမှတ်ခြစ်ပါ (V) စက်ဝန်း(၁) စက်ဝန်း(၂) စက်ဝန်း(၃) စက်ဝန်း(၄)

ပြည်နယ်/တိုင်း	မြို့နယ်	ကျေးရွာအုပ်စု	ကျေးရွာ
<u>မန္တလေးတိုင်း</u>	<u>ပင်လယ်ဘူး</u>	<u>တောင်ကုန်း</u>	<u>မြောက်မွန်</u>

က။ အခက်အခဲအတားအဆီးများအားဆွေးနွေးခြင်း - ယခုလက်ရှိအခြေအနေတွင် ဤကျေးရွာဖွံ့ဖြိုးတိုးတက်ရေးအတွက် အဓိက အခက်အခဲအတားအဆီးများသည် မည်သည့်များဖြစ်ပါသနည်း။ (အမျိုးသား/သမီး အနည်းဆုံးအခက်အခဲ ၅ ခုစီဖော်ပြပါ)

အမျိုးသား အဖွဲ့မှ တင်ပြသောအခက်အခဲအတားအဆီးများ	အမျိုးသမီး အဖွဲ့မှ တင်ပြသောအခက်အခဲအတားအဆီးများ
၁ မူကြိုစွန့်ပစ်ကလေးများကောင်းစွာရသွား	၁ တာပိုင်းဖြူဖြူရင်တို့က ငွေကြေးခက်ခဲမှုရှိ
၂ တွက်စေ့မရှိခြင်း	၂ ကျွဲမြားရေးတွက် ဆေးပေးခို၊ လျှော်မှုရှိ
၃ ကျွဲမြားရေးတွက် ကလေးကွေးခြင်း	၃ ကလေးများကောင်းစွာရသွားရန် တွက်
၄ အစာအာဟာရ မရှိသည့်တွက်မဟုတ်တော့ပါ	၄ ကျွဲမြားရေးတွက် ချွေးခဲမှုရှိ
၅ ငွေကြေး မလွယ်ကူစွာ ရရှိနိုင်ပါ	၅ ကလေးများကောင်းစွာရသွားရန် အစာအာဟာရ
၆ ကလေးပေးငွေဖြုတ်ရန် ရှိခြင်း	၆ လျှော်မှုရှိ
၇ ဆေးကုသရေးများ မရှိပါ	၇ ကလေးပေးငွေဖြုတ်ရန် ရှိခြင်း
၈ ဆေးကုသရေးများ ကျွဲမြားရေး	၈ ကလေးပေးငွေဖြုတ်ရန် ရှိခြင်း
၉ နှုတ်ငွေ ပေးပါ	၉ ကလေးပေးငွေဖြုတ်ရန် ရှိခြင်း
၁၀ ဆိုက်ပျိုးမွေးမြူရေးလုပ်ငန်း နှုတ်ငွေ	၁၀ ကလေးပေးငွေဖြုတ်ရန် ရှိခြင်း
၁၁ သိရှိစေရန် နှုတ်ငွေ ပေးပါ	၁၁ ငွေကြေး ခက်ခဲမှုရှိ
၁၂ ဆေးကုသရေးများ မတတ်စွာ ရှိခြင်း	၁၂ ဆိုက်ပျိုးမွေးမြူရေးလုပ်ငန်း နှုတ်ငွေ
၁၃ လမ်း နှုတ်ငွေ ပေးပါ	၁၃ မသိရှိ စေရန် မရှိခြင်း
၁၄	၁၄

ခ။ မှော်မှန်းခြင်း - နောင်လာမည့် (၅) နှစ် အတွင်း ကျေးရွာဖွံ့ဖြိုးရေး မှော်မှန်းလျာထားချက်များအား တင်ပြပါ။

အမျိုးသားအဖွဲ့မှ တင်ပြသောမှော်မှန်းချက်များ	အမျိုးသမီးအဖွဲ့မှ တင်ပြသောမှော်မှန်းချက်များ
၁ မူကြိုကျောင်းရှိလာပါက ကလေးများ	၁ တာပိုင်းဖြူဖြူရင် တိုးပေးရေးကော်မရှာ
၂ ကလေးမွေးဖွားမှု၊ မိဘများစိန်ချွန်ခြင်း	၂ တွက်ဖြူရင် စိန်ချွန်ခြင်း
၃ ဆေးပေးခို ရှိလာပါက ကျွဲမြားရေး	၃ ကျွဲမြားရေးတွက် ဆေးပေးခို ရှိလာပါက



၄	ဆင်းရွာကန် မြူကေးသစ်လာနိုင်	၄	-ဒိတ်ချမ်းသာမျှတ
၅	အကြည်စိုက်၍ လာပါက နေပါသော	၅	-မျှတကျောင်း၍ လာပါက ကလေးများ
၆	ဝဦးစွာလာနိုင်	၆	နစ်နာမှုတိုးပွားခြင်းများ ကြားလုပ်ငန်းများ
၇	-စည်းစိမ်းနှင့် ရှာဖွေဖွံ့ဖြိုးဖွယ်ကူလာခြင်း	၇	လုပ်ကိုင်ခွင့် ဖြစ်လာနိုင်
၈	တံတားများ၍ ဖွံ့ဖြိုးသွားလာရန်ပွယ်	၈	-စက်ချုပ်သည် လုပ်ငန်းများ ဝင်ကြားနိုင်ခြင်း
၉	ကူလာနိုင်	၉	ဝင်ခွင့် တိုးလာခြင်း
၁၀	-အကဲဖြတ်လုပ်ငန်းများ လုပ်ကိုင်စေရန်	၁၀	-အစားအသွယ်များ ကောင်းမွန်၍ ကလေး
၁၁	လာပါက ဝင်ခွင့် များစေရန်	၁၁	များဝင်လာ ဒိတ်ချမ်းသာစွာ ဝင်ကြား ခွင့်ရ
၁၂	-မင်းရဲ၊ လက်သမား လုပ်ငန်းများ	၁၂	အိတ်ပျိုးစေ့၊ ဖြူရေး လုပ်ငန်းများ လုပ်ကိုင်
၁၃	ကျွမ်းကျင်လာပါက နယ်ပယ်ကိုင်ခွင့်	၁၃	ဖွံ့ဖြိုးစေရန် ဝင်ခွင့် တိုးပွားစေရန် လာနိုင်စေရန်
၁၄	လမ်းကောင်းလာ နိုင်သည်	၁၄	

၈။ လူထုစီမံကိန်း၏ လာမည့် (၃) နှစ်အတွက် အကျိုးဝင်သော ဦးစားပေး ဖွံ့ဖြိုးတိုးတက်မှု လုပ်ငန်း အစီအစဉ်များအားဖော်ပြပါ။

အဆင့်	ကျေးရွာအတွက် ဦးစားပေး ဖွံ့ဖြိုးတိုးတက်မှု လုပ်ငန်းစဉ်များ	အဆိုပြုသူ (အမျိုးသားများ/ အမျိုးသမီးများ/ အမျိုးသား+ အမျိုးသမီး)	ခန့်မှန်းကုန်ကျ စရိတ်	အကျိုးခံစားခွင့်ရှိသူ ခန့်မှန်းခြေ အရေအတွက်
၁	ကျေးရွာအတွက် မြေဖွတ်ခြင်း	m + w		253
၂	ကျေးရွာအတွက် မတည်ဆောက်ခြင်း	m + w		253
၃	ကျောင်းဆေးသန့်ခြင်း	m + w		253
၄	ကျေးလက်စားပေးခင်း	m + w		253
၅	အကြည်စိုက်	m + w		253
၆	မျှတကျောင်း	m + w		253
၇	ကျောင်းကူးတံတား	m + w		253
၈				
၉				
၁၀				



ဃ၊ လူထုစီမံကိန်း၏ လာမည့် (၃) နှစ်အတွက်အကျိုးမဝင်သော ဦးစားပေး ဖွံ့ဖြိုးတိုးတက်မှု လုပ်ငန်း အစီအစဉ်များအားဖော်ပြပါ။

အဆင့်	ကျေးရွာအတွက် ဦးစားပေး ဖွံ့ဖြိုး တိုးတက်မှု လုပ်ငန်းစဉ်များ	အဆိုပြုသူ (အမျိုးသားများ/ အမျိုးသမီးများ/အမျိုးသား+ အမျိုးသမီး)	အခန်းကဏ္ဍ
၁	ခက်ချွန်ကုန်း ပြင်ဆင်ရေး	မ	ကျေးရွာအုပ်စု
၂	လက်ဖက်ရည် ပြင်ဆင်ရေး	မ	
၃	ခက်ချွန်ကုန်း မြေသင်စက်	မ	
၄	ခက်ချွန်	မ	
၅	ချွန်ပြင်မြေပြင်ရေး	မ	
၆	ချွန်ပြင်ရေး၊ မြေပြင်ရေး	မ + ဖ	ချွန်ပြင်ရေး
၇			
၈			
၉			
၁၀			

ဥက္ကဋ္ဌ၊ ကျေးရွာစီမံကိန်းအထောက်အကူပြုကော်မတီမှ အတည်ပြုသည်။

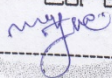
အမည် ----- ဦးမျိုးစွယ်ဦး ----- လက်မှတ် -----  ----- နေ့ရက် ----- 21.10.17 -----



ပြီးတော့ အိမ်ကိန်းတွင် ပူးပေါင်းပါဝင်ရန် ဆော့ဒာဝန်ထမ်း ကျား - ၁ + ၂ - ၁ ဦး
 ကျားချယ်ရန် ပြောကြားခဲ့ပါသည်။ သက်ကြွရွယ်ရောက်သော ကျားချယ်ရန်
 များကို ပါဝင်ရန် ဆွေးနွေးကြပါသည်။

ဆုံးဖြတ်ချက်

ကျေးရွာလူထုသည် ကျေးရွာ၏တာဝန်ဝတ္တရားအသိပညာ အိမ်ကိန်းသက်ဝန်းစေရန်
 တိုင်းတွင် သက်ကြွရွယ်ရောက်သော ကျားချယ်ရန်နှင့် ကော်မတီများကိုဖွဲ့စည်း
 ဖြန့်ချိပေးရန် ဆွေးနွေးကြပါသည်။ ဆော့ဒာဝန်ထမ်း ကျား - ၁ + ၂ - ၁ ဦးကို ကျွမ်းကျင်စွာ
 ရွေးချယ်ရန် ဖြစ်သည်။

အစီရင်ခံစာချက်များ

- ၁။ အစည်းအဝေးတိုင်းတွင် သက်ကြွရွယ်ရောက် ဆွေးနွေးကြရန်။
 - ၂။ အစည်းအဝေးတွင် ဖွဲ့စည်းရာ ဆွေးနွေးပိုင်ခွင့်ပေးရန်။
 - ၃။ အများစုက ဆုံးဖြတ်ပေးရန် ဆွေးနွေးဆုံးဖြတ်ရန်။
- အစီရင်ခံစာချက် အစည်းအဝေးကို စုပေါင်းဖွဲ့စည်းပါသည်။

မှတ်တမ်းတင်သူ
 ငမာမောင်
 ဦးကျော်ကျော်



လူထုဗဟိုပြုစီမံကိန်း

စစ်ကိုင်းဒေသကြီး၊ ပင်လည်ဘူးမြို့နယ်

ကျေးရွာအစည်းအဝေးမှတ်တမ်း

ကျေးရွာ မြောက်ပေက်
 ကျေးရွာအုပ်စု တောင်ကျွန်း
 အစည်းအဝေးပြုလုပ်သည့်နေရာ ကျေးရွာနံပါတ်
 အစည်းအဝေးပြုလုပ်သည့်နေ့ရက် 21.10.2017
 အစည်းအဝေးပြုလုပ်သည့် အကြောင်းအရာ အထွေထွေနှင့် နယ်ပယ်စီမံကိန်းအချဉ်းအဝေး

အစည်းအဝေးတက်ရောက်သူဦးရေ။ ။ ကျား (30) ဦး၊ မ (10) ဦး = (40) ဦး
ရည်ညွှန်းချက်။ ဆွေးနွေးချက်၊ ဆုံးဖြတ်ချက်၊ သဘောတူညီချက်၊ မှတ်တမ်းတင်သူ ပါပင်ရမည်။

ဆွေးနွေးချက်

မြောက်ပေက်ကျေးရွာ၊ စီမံကိန်းအစည်းအဝေးတွင် ကျေးရွာအစည်းအဝေး
 စီမံကိန်းအစဉ်အဆက် ဆောင်ရွက်ရမည့် ကျေးရွာအစည်းအဝေး ပါဝင် ပါဝင်
 ဆောင်ရွက်ရမည်ဟု ဆိုကြားရပါသည်။ ဤဆောင်ရွက်ပုံကို ကျေးရွာအစည်းအဝေး၊ မြောက်ပေက်
 ဖွဲ့စည်းပုံအခြေခံဥပဒေ၊ အစည်းအဝေး ဖွဲ့စည်းပုံ အခြေခံဥပဒေ၊ အစည်းအဝေး ဖွဲ့စည်းပုံ အခြေခံဥပဒေ
 ကျေးရွာအစည်းအဝေး ဖွဲ့စည်းပုံ အခြေခံဥပဒေ၊ အစည်းအဝေး ဖွဲ့စည်းပုံ အခြေခံဥပဒေ
 ဆွေးနွေးကြပါသည်။ ကျေးရွာအစည်းအဝေး၏ စာတမ်းအချဉ်းအဝေး ဖွဲ့စည်းပုံ
 ကောင်းစွာ စီမံကိန်းဆောင်ရွက်ပုံကို ကျေးရွာအစည်းအဝေး ဖွဲ့စည်းပုံ အခြေခံဥပဒေ
 ဦးစားပေးဆောင်ရွက်ပုံနှင့် ကျေးရွာအစည်းအဝေး ဖွဲ့စည်းပုံ အခြေခံဥပဒေ
 မဟုတ်ဘဲ ခွဲစာ ဆွေးနွေးခြင်း ဖြစ်ပြီး ကျေးရွာအစည်းအဝေး ဖွဲ့စည်းပုံ အခြေခံဥပဒေ
 ခံပါသည်။



၁၄။ ကဏ္ဍအလိုက် ဦးစားပေးဖွံ့ဖြိုးရေးလုပ်ငန်းစဉ်များ

နောက်ဆက်တွဲ(၄)ခြားနားသောအပိုင်းများအတွက် ဦးစားပေးဖွံ့ဖြိုးရေးလုပ်ငန်းစဉ်

အနစ်ချပ် ၆ မြောက်မော်

မူရင်းသည် VPSC တွင်ထားရှိရပါမည်။ အခြားဌာနများနှင့် ညှိနှိုင်းရန်အတွက် မိတ္ထီဒား TPIC သို့ပို့ရပါမည်။

MIS data အနေဖြင့် သွင်းရန်မလိုအပ်ပါ။

	အဆင့်	လုပ်ငန်း	မည်သူဦးစားပေးလဲ	ကျေးရာမှတာဝန်ခံသူ (သို့) အုပ်စု	ပြင်ပမှမည်သူ ထောက်ပံ့ မလဲ
အခြေခံအဆောက်အအုံ	၁	ရေကူးလျှပ်စစ်စက်ရုံ ၆၅၀၀	<input checked="" type="checkbox"/> ကျား <input checked="" type="checkbox"/> မ		
	၂	ကျေးရွာအုပ်စုတစ်ခုအောက်	<input checked="" type="checkbox"/> ကျား <input checked="" type="checkbox"/> မ		
	၃	ကျေးရွာအုပ်စုတစ်ခုအောက်	<input checked="" type="checkbox"/> ကျား <input checked="" type="checkbox"/> မ		
	၄	ကျေးရွာအုပ်စုတစ်ခုအောက်	<input checked="" type="checkbox"/> ကျား <input checked="" type="checkbox"/> မ		
	၅	ကျေးရွာအုပ်စုတစ်ခုအောက်	<input checked="" type="checkbox"/> ကျား <input checked="" type="checkbox"/> မ		
အသက်မွေးဝမ်းကျောင်း/စိုက်ပျိုးရေး	၁	စက်ယူပုံစံအမျိုးမျိုး	<input type="checkbox"/> ကျား <input checked="" type="checkbox"/> မ		
	၂	လက်သမား ဝါးရုံ	<input checked="" type="checkbox"/> ကျား <input type="checkbox"/> မ		
	၃	စက်ယူပုံစံအမျိုးမျိုး	<input checked="" type="checkbox"/> ကျား <input type="checkbox"/> မ		
	၄	စက်ယူပုံစံ	<input type="checkbox"/> ကျား <input checked="" type="checkbox"/> မ		
	၅	ရိက္ခာပေး ရေး၊ ရွေး၊ မြေ	<input checked="" type="checkbox"/> ကျား <input checked="" type="checkbox"/> မ		
ကျန်မာရေးနှင့် အဟာရ	၁	ကျေးလက်စားသုံးရေး	<input checked="" type="checkbox"/> ကျား <input checked="" type="checkbox"/> မ		
	၂		<input type="checkbox"/> ကျား <input type="checkbox"/> မ		
	၃		<input type="checkbox"/> ကျား <input type="checkbox"/> မ		
	၄		<input type="checkbox"/> ကျား <input type="checkbox"/> မ		
	၅		<input type="checkbox"/> ကျား <input type="checkbox"/> မ		
ပညာရေး	၁		<input type="checkbox"/> ကျား <input type="checkbox"/> မ		
	၂		<input type="checkbox"/> ကျား <input type="checkbox"/> မ		
	၃		<input type="checkbox"/> ကျား <input type="checkbox"/> မ		
	၄		<input type="checkbox"/> ကျား <input type="checkbox"/> မ		
	၅		<input type="checkbox"/> ကျား <input type="checkbox"/> မ		
အခြား	၁	ကျေးရွာအုပ်စုအောက်	<input checked="" type="checkbox"/> ကျား <input checked="" type="checkbox"/> မ		
	၂		<input type="checkbox"/> ကျား <input type="checkbox"/> မ		
	၃		<input type="checkbox"/> ကျား <input type="checkbox"/> မ		
	၄		<input type="checkbox"/> ကျား <input type="checkbox"/> မ		
	၅		<input type="checkbox"/> ကျား <input type="checkbox"/> မ		