

ပြည်ထောင်စုသမ္မတမြန်မာနိုင်ငံတော်အစိုးရ
စိုက်ပျိုးရေး၊ မွေးမြူရေးနှင့်ဆည်မြောင်းဝန်ကြီးဌာန
ကျေးလက်ဒေသဖွံ့ဖြိုးတိုးတက်ရေးဦးစီးဌာန
လွိုင်ကော်-ရှားတောမြို့နယ်



လူထုဗဟိုပြုစီမံကိန်း

National Community Driven Development Project



ကျေးရွာဖွံ့ဖြိုးရေးအစီအစဉ် (၂၀၁၉-၂၀၂၀)

Village Development Plan(VDP)

ရှားတောမြို့နယ်၊ မြောက်ပိုင်းကျေးရွာအုပ်စု၊ မြောက်ပိုင်းစုစည်းကျေးရွာ

မာတိကာ

အကြောင်းအရာ	စာမျက်နှာ
၁။ မြို့နယ်ပြင်မြေပုံ	၃
၂။ အုပ်စုမြေပုံ	၄
၃။ အုပ်စုတွင်ပါဝင်သောကျေးရွာများစာရင်း	၅
၄။ ကျေးရွာသမိုင်းကြောင်း(ကျေးရွာအခြေခံအချက်အလက်များ)	၆
၅။ လူထုပူးပေါင်းပါဝင်သော လူမှုဆန်းစစ်ခြင်းနှင့်အကဲဖြတ်ခြင်းလုပ်ငန်းစဉ် (PSA/PRA) အကျဉ်းချုပ်ဇယား	၈
၆။ လူမှုရေး နှင့် အရင်းအမြစ်ပြင်မြေပုံ	၉
၇။ လူမှုရေး နှင့် အရင်းအမြစ်ပြင်မြေပုံသုံးသပ်ချက်	၁၀
၈။ ဥစ္စာဓနကြွယ်ဝမှုအဆင့် သတ်မှတ်ချက်ပြပုံ	၁၁
၉။ ဥစ္စာဓနကြွယ်ဝမှုအဆင့်သတ်မှတ်ချက်ဇယားသုံးသပ်ချက်	၁၂
၁၀။ ရာသီခွင်ပြဇယား	၁၃
၁၁။ ရာသီခွင်ပြဇယားသုံးသပ်ချက်	၁၄
၁၂။ အရင်းအမြစ် အသုံးပြုမှုနှင့်ထိန်းချုပ်မှု	၁၅
၁၃။ အရင်းအမြစ် အသုံးပြုမှုနှင့်ထိန်းချုပ်မှု သုံးသပ်ချက်	၁၇
၁၄။ ပင့်ကူအိမ်ပြပုံ (ကျား၊မ)	၁၈
၁၅။ ပင့်ကူအိမ်သုံးသပ်ချက် (ကျား၊မ)	၁၉
၁၆။ အဖွဲ့အစည်းချိတ်ဆက်မှုပြပုံ	၂၀
၁၇။ အဖွဲ့အစည်းချိတ်ဆက်မှုပြပုံသုံးသပ်ချက်	၂၁
၁၈။ ကော်မတီဝင်များစာရင်း	၂၂
၁၉။ ကျေးရွာအချက်အလက်များ (ပုံစံ-၁)	၂၄
၂၀။ စီမံကိန်းအချိန်ဇယား (ပုံစံ-၂)	၂၅
၂၁။ ကျေးရွာဖွံ့ဖြိုးရေးဦးစားပေးအစီအစဉ် (ပုံစံ-၃)	၂၆
၂၂။ အစည်းအဝေးမှတ်တမ်းများ	၃၅
၂၃။ ကဏ္ဍအလိုက်ဦးစားပေးဖွံ့ဖြိုးရေးလုပ်ငန်းစဉ်များ	၃၆
၂၄။ ဦးစားပေးလုပ်ငန်းများရွေးချယ်ခြင်းဇယား	၃၈
၂၅။ ကျေးရွာဖွံ့ဖြိုးရေးအစီအစဉ်ဆောင်ရွက်မှုမှတ်တမ်းဇာတ်ပုံများ	၃၉

ရှားတောမြို့နယ်

ရှမ်းပြည်နယ်

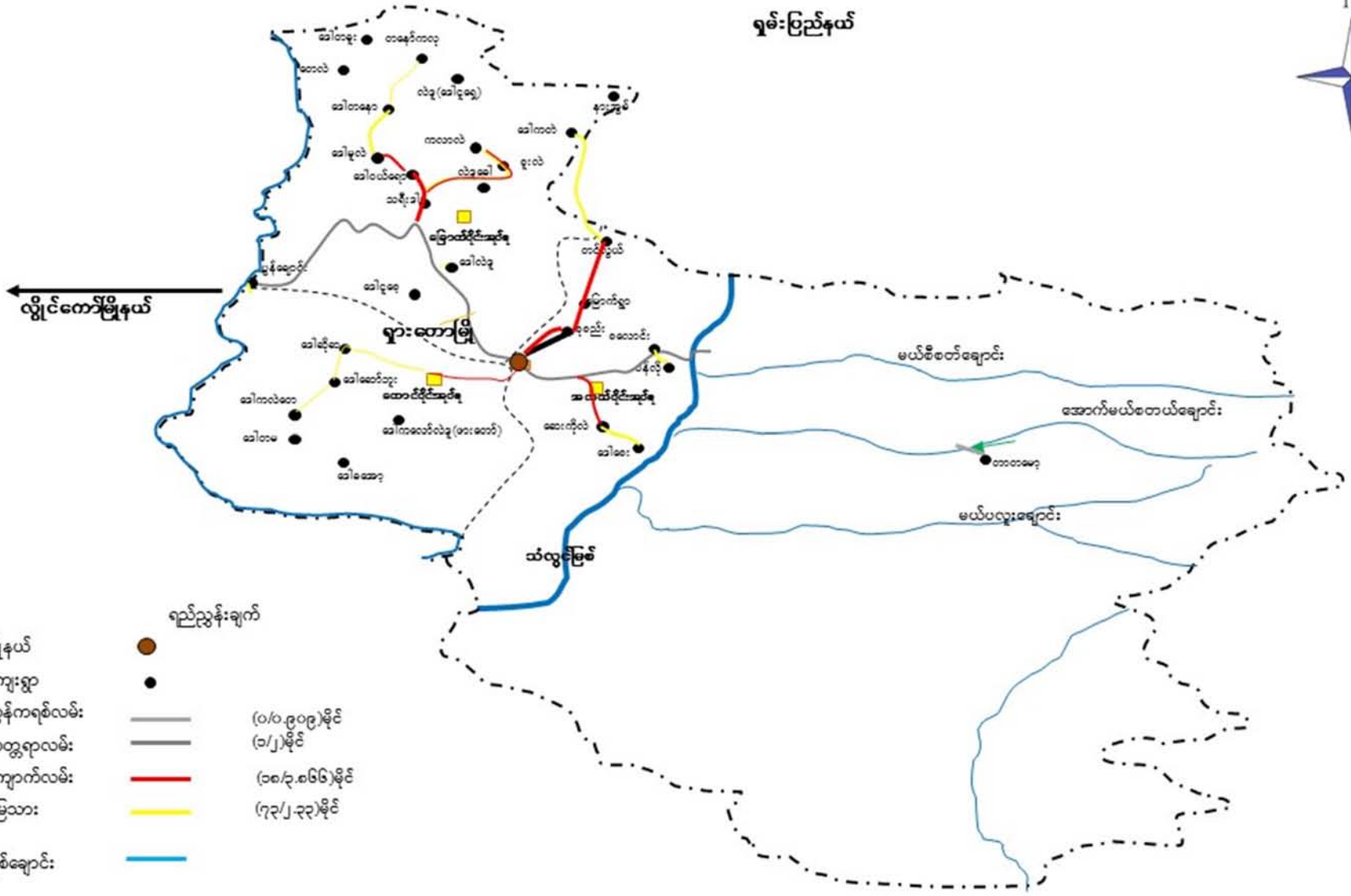

- မြို့နယ်
- ကျေးရွာ
- ကွန်ကရစ်လမ်း
- ကတ္တရာလမ်း
- ကျောက်လမ်း
- မြေသား
- မြစ်ချောင်း
- ရည်ညွှန်းချက်
- (0/0.၉၀၉)မိုင်
 - (၁/၂)မိုင်
 - (၁၈/၃.၈၆၆)မိုင်
 - (၇၃/၂-၃၃)မိုင်
 -

ကျေးရွာအုပ်စုမြေပုံ



ကျေးရွာအုပ်စုတွင် ပါဝင်သော ကျေးရွာများစာရင်း

စဉ်	ကျေးရွာအုပ်စုအမည်	ကျေးရွာအမည်	မှတ်ချက်
၁။	မြောက်ပိုင်း	ပွန်ချောင်း	
၂။	မြောက်ပိုင်း	သရီးဒါး	
၃။	မြောက်ပိုင်း	ဒေါဝယ်ရော	
၄။	မြောက်ပိုင်း	ဒေါမူလဲ	
၅။	မြောက်ပိုင်း	ဒေါတနော	
၆။	မြောက်ပိုင်း	ဒေါနောကလု	
၇။	မြောက်ပိုင်း	ဒေါလဲဒူ	
၈။	မြောက်ပိုင်း	မြောက်စုစည်း	
၉။	မြောက်ပိုင်း	နန်းအွမ်	
၁၀။			
၁၁။			
၁၂။			
၁၃။			
၁၄။			

လူထုဗဟိုပြုစီမံကိန်းမှ လူထုပူးပေါင်းပါဝင်သောနည်းဖြင့် စတုတ္ထနှစ်စီမံကိန်းမိတ်ဆက်အစည်းအဝေး

(၂၀၁၉-၂၀၂၀) ခုနှစ်

ကျေးရွာအုပ်စုအမည် - မြောက်ပိုင်း ကျေးရွာအမည် -မြောက်ပိုင်းစုစည်း -ရက်စွဲ ၂၄.၉.၂၀၁၉...

၁။ ကျေးရွာသမိုင်းကြောင်း

မြောက်ပိုင်းစုစည်းကျေးရွာသည် ရှားတောမြို့၊မြောက်ဘက်တွင်တည်ရှိပါသည်။ တိုင်းရေး ပြည်ရေးအခြေအနေကြောင့် အစိုးရမှ တောင်ပေါ်ဂိုကျေးရွာများကို စွန့်ခွာစေပြီး ယခုမြောက်ပိုင်းစုစည်းနေရာတွင် နေရာချကာ စုစည်းနေထိုင်ကြရမှ မြောက်ပိုင်းစုစည်းကျေးရွာအဖြစ် ဆက်လက်တည်ရှိနေပါသည်။ရွာရှောင်ဟုလည်း ခေါ်ဆိုကြပါသည်။

၁၉၆၆ခုနှစ်တွင် ရှားတောမြို့အတွင်း ရေရှားပါးမှုကြောင့် စားဝတ်နေရေးအတွက် အဆင်မပြေမှု၊ ဝမ်းစားလုံလောက်မှုမရှိခြင်းတို့ကို ကြုံရပြီး သစ်ဥ၊သစ်ဖု၊ဝါးမြစ်တို့ကိုသာ စားသောက်နေထိုင် ကြရပါသည်။- ၎င်းချိန်မှစ၍- စားဝတ်နေရေးမပြေလည်မှုများကို ယခုထက်ထိတိုင် ခံစားကြရပါသည်။ ကျေးရွာတည်ထောင်မှုသက်တမ်း- နှစ်ပေါင်း(၂၀)ခန့်ရှိပြီဖြစ်သည်။ ရွှေပြောင်း တောင်ယာ လုပ်ကိုင်ကြပြီး ၎င်းတောင်ယာတွင် စပါးနှင့်နှမ်းကိုသာစိုက်ပျိုးကြပါသည်။ ယခင်က ကျေးရွာတွင် စားသင်ကျောင်းမရှိခြင်း၊ ဆေးပေးခန်းမရှိပေ။ ယခုတွင်မူ မူလတန်းကျောင်းနှင့် ကျေးရွာတွင်း ဆက်သွယ်မှုလမ်းများမှာလည်း အစိုးရမှ- ဆောင်ရွက်ပေးကာအဆင်ပြေလျက်ရှိပါသည်။

မှတ်တမ်းတင်သူ

အမည် -ဦးဟင်နရီဆန်းမြင့်ဦး

ရာထူး-လူထုစည်းရုံးရေးမှူး

လူထုပူးပေါင်းပါဝင်သောလူမှုဆန်းစစ်ခြင်းနှင့်အကဲဖြတ်ခြင်းလုပ်ငန်းစဉ် (PSA/PRA) အကျဉ်းချုပ်ဇယား

စဉ်	အကြောင်းအရာ	ရက်စွဲ	ဦးတည်အုပ်စု	တက်ရောက်သူ			အဓိကဆွေးနွေးချက်များ
				ကျား	မ	ပေါင်း	
၁	လူမှုရေးအရင်းအမြစ်ပြမြေပုံ (social Map/Resource Map)	၂၄.၉.၂၀၁၉	ရပ်မိ၊ရပ်ဖ ကော်မတီဝင်များ	၃၁	၂၄	၅၅	အိမ်အမျိုးအစားများ၊အခြေခံအဆောက်အဦများ၊လမ်းပန်းဆက်သွယ်ရေးအခြေအနေ၊လယ်ယာမြေမြစ်ချောင်း၊ရေတွင်းရေကန်သစ်တောများ
၂	ဥစ္စာနေကြွယ်ဝမှုအဆင့်သတ်မှတ်ချက် (Wealth Ranking)	၂၄.၉.၂၀၁၉	ချမ်းသာ၊ အလယ်အလတ်၊ နွမ်းပါးအုပ်စု	၃၁	၂၄	၅၅	ကျေးရွာလူမှုစီးပွားအုပ်စုများ၊ခွဲခြားသတ်မှတ်နိုင်ရေးအတွက်အခြေခံစံနှုန်းများသတ်မှတ်ခြင်း၊ကျေးရွာသားများနှင့်အများသဘောတူခွဲခြားသတ်မှတ်ခြင်း
၃	ပိုင်ဆိုင်မှုသုံးသပ်ခြင်း	၂၄.၉.၂၀၁၉	ကော်မတီဝင်၊ အမျိုးသမီး၊ အမျိုးသားများ	၃၁	၂၄	၅၅	အမျိုးသမီးနှင့်အမျိုးသားများပိုင်ဆိုင်ပြီးထိန်းချုပ်ထားသည့်ပိုင်ဆိုင်မှု(သို့)အရင်းအမြစ်များကိုသုံးသပ်ခြင်း
၄	ရာသီခွင်ပြကွဲဒီဇိုင်း Seasonal Calender	၂၄.၉.၂၀၁၉	ကော်မတီဝင်၊ အမျိုးသမီး၊ အမျိုးသားများ	၃၁	၂၄	၅၅	ရာသီဥတု၊စိုက်ပျိုးသီးနှံများ၊လယ်ယာလုပ်ငန်းများ၊ဝင်ငွေထွက်ငွေမွေးမြူရေးလုပ်ငန်းများ၊
၅	ပင့်ကူအိမ်ကွန်ယက် (Spider Web)	၂၄.၉.၂၀၁၉	အမျိုးသား၊ အမျိုးသမီးများ	၃၁	၂၄	၅၅	အမျိုးသား၊အမျိုးသမီးများတန်းတူအခွင့်အရေးရရှိမှုနှင့်မရရှိသည့်အကြောင်းအရင်းများ
၆	အဖွဲ့အစည်းချိတ်ဆက်ပုံ(Venn Diagram)	၂၄.၉.၂၀၁၉	ကျေးရွာလူမှုဖွံ့ဖြိုးရေးအဖွဲ့အုပ်ချုပ်ရေးအဖွဲ့၊ကျေးရွာစီထောက်အဖွဲ့	၃၁	၂၄	၅၅	ကျေးရွာတွင်ရှိအဖွဲ့အစည်းများနှင့်ဖွံ့ဖြိုးရေးလုပ်ငန်းအတွက်ချိတ်ဆက်ဆောင်ရွက်လုပ်ကိုင်မှု

ကျေးရွာ၏ လူမှုရေးအရင်းအမြစ်ပြုမြေပုံရေးဆွဲခြင်း

မြို့နယ်- ရှားတော ကျေးရွာအုပ်စု -မြောက်ပိုင်း ကျေးရွာ- မြောက်ပိုင်းစုစည်း ရက်စွဲ - ၂၄.၉. ၂၀၁၉.....



ဆွေးနွေးသူများ

ကျား- ၃၁

မ - ၂၄

8

မှတ်တမ်းတင်သူ

အမည်- ဦးဟင်နရီဆန်းမြင့်ဦး

ရာထူး - လူထုစည်းရုံးရေးမှူး

လူမှုရေးအရင်းအမြစ်ပြုပြင်ဆင်ယင်ရေး

မြောက်ပိုင်းစုစည်းကျေးရွာသည် ရှားတောမြို့နယ်မြောက်ပိုင်းအုပ်စုတွင် တည်ရှိပါသည်။ စိုက်ပျိုးရေး လုပ်ငန်းဖြစ်အစီအစဉ်အသက်မွေးဝမ်းကြောင်းပြုရသော ကျေးရွာဖြစ်ပါသည်။ တောင်ယာ၊ လယ်တို့တွင် စပါးနှင့်နှမ်းကို အစီအစဉ်ပျိုးကြပါသည်။ ကယားလူမျိုးအများဆုံးနေထိုင်ကြပြီး ရှမ်းနှင့် ဗမာလူမျိုးအနည်းငယ်နေထိုင်ကြပါသည်။ တောင်ယာကိုအစီအစဉ်အားကိုးကာ စားဝတ်နေရေးအတွက် ဖြေရှင်းကြရပါသည်။ စိုက်ပျိုးရေးနည်းစနစ် နှင့်မြေသဏ္ဍာအသုံးပြုမှု ကို သိကျွမ်းနားလည်မှု အားနည်းပြီး မိရိုးဖလာ စိုက်ပျိုးခြင်းကိုအစီအစဉ်ကြပြီး ၊ရာသီဥတုကိုအမှီပြုကာ စိုက်ပျိုးရခြင်းကြောင့်ရာသီဥ တုဖောက်ပြန်သောနှစ်များတွင် စားဝတ်နေရေးအခက်အခဲကြုံရပါသည်။

နှမ်းနှင့်စပါးကို အားထားပြီး စိုက်ပျိုးခြင်းကြောင့် သီးနှံစိုက်ပျိုးချိန်တွင် အရင်းအနှီးလုံ လောက်စွာမရှိခြင်း ၊ကြိုတင်ငွေယူခြင်း သီးနှံစိုက်စရိတ်အတွင် ငွေချေးယူခြင်းတို့ကို ပြုလုပ်ကြရပါသည်။ သီးနှံပေါ်ချိန်တွင် ဈေးမကောင်းခြင်းတို့နှင့်ကြုံတွေ့ရခြင်းကြောင့် ကြွေးမြီ တင်ရှိခြင်းတို့ကိုလည်း ကြုံတွေ့ကြရပါသည်။ ကျေးရွာတွင်ကလေးများပညာသင်ကြားနိုင်အတွက် အစိုးရအခြေခံ မူလတန်း ကျောင်း တစ်ကျောင်းရှိပါသည်။ ကျန်းမာရေးအတွက် ဆေးဝါးကုသမှုကို ရှားတောမြို့နယ် မြို့နယ်ဆေးရုံသို့ သွားရောက် ကုသကြရပါသည်။ ကျေးရွာနှင့် မြို့ပေါ်ရပ်ကွက်ချိတ်ဆက်သွားရန် လွယ်ကူရေးအတွက် အစိုးရဌာမှ ကတ္တရာလမ်းခင်းပေးလျက်ရှိပါသည်။ ကျေးရွာတွင် သွားလာရန် ခက်ခဲသော လမ်းများကိုလည်း အစိုးရထံတွင် တင်ပြတောင်းဆိုပေးလျက်ရှိပါသည်။

ကျေးရွာသောက်သုံးရေရရှိရေးအတွက် ချောင်းကိုအဓိက အားထားကြပါသည်။ နေရာသီတွင် ရေခမ်းခြင်းနှင့်ကြုံရပါသည်။ DRC အဖွဲ့အစည်းမှလည်း အစီစဉ်နှင့် ရေလှောင်ကန်ကြီး တစ်ကန် ဆောက်လုပ်ပေးလျက် ကျေးရွာရေရရှိရေးအတွက် ဆောင်ရွက်လျက်ရှိပါသည်။ သို့သော် အိမ်ခြေများပြားခြင်း ကျေးရွာတည်ဆောက်ပုံအရ အပိုင်း(၂)ပိုင်း ရှိနေခြင်းကြောင့် သောက်သုံးရေ လုံလောက်မှုမရှိပေ။ မြောက်ပိုင်းစုစည်းကျေးရွာတွင် ကိုးကွယ်ယုံကြည်မှုတွင် ကယားလူမျိုးများဖြစ်သော ကြောင့်တံခွန်တိုင်ရိုးရာနတ်ကိုးကွယ်ခြင်း ၊ခရစ်ယာန်ဘာသာနှင့်ဗုဒ္ဓဘာသာကို သက်ဝင်ယုံကြည် ကိုးကွယ်ကြပါသည်။ ကျေးရွာတွင်းတွင် တံခွန်တိုင်၊ ဘုန်းတော်ကြီးကျောင်းတို့လည်း ရှိကြပါသည်။ တောင်ပေါ်ကျေးရွာပေါင်းစုံ လာရောက်စုစည်း နေထိုင်ကြသောကြောင့် စုစည်းကျေးရွာ အဖြစ်ရှိပါသည်။ လူမျိုးစုံ၊ဘာသာစုံမူကြောင့် ကျေးရွာဖွံ့ဖြိုးရေးလုပ်ငန်း ဆောင်ရွက်ရာတွင် ပူးပေါင်းဆောင်ရွက်မှုတွင် အားနည်းနေသည်ကိုတွေ့ရပါသည်။

ပထမနှစ်စီမံကိန်းဝန်းတွင် လူထုဗဟိုပြုစီမံကိန်းမှ ကျေးရွာခန်းမဆောင်အနီးတွင် (၂)ခန်းတွဲအိမ်သာ တစ်လုံးကို ဆောက်လုပ်ပေးခဲ့သည်။ ဒုတိယနှစ်စက်ဝန်းတွင် ကျေးရွာခန်းမဆောင် တည်ဆောက်ခြင်းကို လူထုလုပ်အားဖြင့် ပူးပေါင်းဆောင်ရွက်ခဲ့ပါသည်။ ယခုစီမံကိန်းစက်ဝန်းတွင်မူ ကျေးရွာရေရရှိရေးလုပ်ငန်းဖြစ်သည့် အစီစဉ်တူးခြင်းနှင့် ရေလှောင်ကန်တည်ဆောက်ခြင်းလုပ်ငန်း အား အကောင်အထည်ဖော်ဆောင်ရွက်လျက်ရှိပါသည်။

ဥစ္စာနေအဆင့် ခွဲခြားမှု စံနမူနာပုံစံ

မြို့နယ် ရှားတော... ကျေးရွာအုပ်စု-မြောက်ပိုင်း ကျေးရွာ-မြောက်ပိုင်းစုစည်း... ရက်စွဲ- ၂၄.၉.၂၀၁၉

အမျိုးအစား	သတ်မှတ်ချက်/ညွှန်းကိန်းများ	အိမ်ထောင်စု အရေးအတွက်	ရာခိုင်နှုန်း
ချမ်းသာ	တိုက်အိမ်၊ပျဉ်ထောင်အိမ်၊ကိုင်းရှည်စက်၊ ဆန်ကြိတ်စက်၊လယ်(၄)ဧက၊TV၊ဆိုင်ကယ်၊ စက်ဘီး၊ကျွဲ(၃)ကောင်၊နွား၊ဝက်	၂၄	၂၃%
အလယ်အလတ်	ပျဉ်ထောင်အိမ်၊လယ်(၂)ဧက၊TV၊ဆိုင်ကယ်၊နွား၊ ဝက်၊ကျွဲ၊ကြက်	၆၅	၆၃%
ဆင်းရဲ/နွမ်းပါး	ဝါးအိမ်၊လယ်မရှိ၊ကျွဲနွားမရှိ	၁၆	၁၄%
စုစုပေါင်းအိမ်ထောင်စု		၁၀၅	၁၀၀%

ပါဝင်ဆွေးနွေးသူ

ကျား- ၃၀

မ- ၂၄

မှတ်တမ်းတင်သူ

အမည်-ဦးဟင်နရီဆန်းမြင့်ဦး

ရာထူး-လူထုစည်းရုံးရေးမှူး

ဥစ္စာနေကြွယ်ဝမှုပြုလောင်းဆွေးနွေးသုံးသပ်ချက်

မြောက်ပိုင်းစုစည်းကျေးရွာတွင် ဥစ္စာနေခွဲခြားမှုအရ အဆင့်(၃)ဆင့်ခွဲခြားထားပါသည်။ ချမ်းသားအဆင့်တွင် တိုက်အိမ်၊လယ်၊ ထော်လာဂျီ၊ TV၊ဆိုင်ကယ်၊ ကျွဲ၊နွားတို့ကိုပိုင်ဆိုင်ထားကြပါသည်။ တစ်နှစ်ပတ်လုံးစားဝတ်နေရေးဖူလုံသောမီးသားစုများဖြစ်သည်။

အလယ်အလတ်မီးသားစုများမှာ ပျဉ်ထောင်အိမ်၊လယ်အနည်းငယ်၊ တောင်ယာ၊ဆိုင်ကယ်၊ ကျွဲ၊ နွားတို့ကိုအနည်းငယ်ပိုင်ဆိုင်ထားကြပါသည်။ဆင်းရဲသော မီးသားစုများမှာ ဝါးထရံအိမ် ပိုင်ဆိုင်ထားကြပြီး လယ်ယာ၊ကျွဲ၊ နွားမရှိသောကြောင့် တစ်နေ့လုပ်တစ်နေ့စားဖြင့် စားဝတ်နေရေးကို ဖြေရှင်းကြရပါသည်။ ဆင်းရဲခြင်းအကြောင်းရင်းမှာ ချမ်းသာသောမီးသားစုများထံ ကြွေးယူခြင်း၊ ငွေချေးခြင်း၊ နှင့်လုပ်အားဖြင့် အကောင်အထည်ဖော်ပေးခြင်းဖြင့် စားဝတ်နေရေးကို ဖြေရှင်းကြပါသည်။ ထို့ကြောင့် မြောက်ပိုင်းစုစည်းကျေးရွာတွင် ဆင်းရဲပြီး အဆင်မပြေသော မီးသားစုများ ပိုမိုရှိသည်ကိုတွေ့ရပါသည်။ စီမံကိန်းဆောင်ရွက်ရာတွင် ၎င်းမီးသားစုများကို ဦးစားပေးကာ အလုပ်အကိုင်အခွင့်အလမ်း ဖန်တီးပေးခြင်းဖြင့် စားဝတ်နေရေးကိုတစ်ဘက်တစ်လှမ်းမှ ကူညီဖြေရှင်းမှု ဖြစ်စေပါမည်။

ရာသီခွင်ပြကွဲဒီဇို

အကြောင်းအရာ	တန်ခူး	ကဆုန်	နယုန်	ဝါဆို	ဝါခေါင်	တော်သလင်း	သီတင်းကျွတ်	တန်ဆောင်မုန်း	နတ်တော်	ပြာသို	တပို့တွဲ	တပေါင်း
ရာသီဥတု												
စိုက်ပျိုးရေး	တောင်ယာရှင်း	တောင်ယာခင်းရှို့	မြေထွန်			ပေါင်းရှင်း	ဆေးဖျန်း	ရိတ်သိမ်း	ရိတ်သိမ်း	ရောင်းချ		
ဝင်ငွေ(\$)/ထွက်ငွေ(#)	\$\$ #	\$\$ #	# ##	# ##	# ##	# ##	# ##	\$\$ #	\$\$\$ #	\$\$\$ #	\$\$ #	# #
ကျန်းမာရေး	သွေးတိုး	ဝမ်းပျက်	ဝမ်းပျက်						နာစေး၊ ချောင်းဆိုး			
ပွဲလမ်းသဘင်	သင်္ကြန်ပွဲ			သင်္ကြန်ကပ်	စာရေးတံ		မီးထွန်းပွဲ		ခရစ်စမတ်ပွဲ			
သောက်သုံးရေရရှိမှု	လုံလောက်မှုမရှိ	←					လုံလောက်				→	လုံလောက်မှုမရှိ
အစားအစာဖူလုံမှု	←					လုံလောက်မှုရှိသည်						→

ပါဝင်ဆွေးနွေးသူ
ကျား - ၃၁
မ - ၂၄

မှတ်တမ်းတင်သူ
အမည် - ဦးဟင်နရီဆန်းမြင့်ဦး
ရာထူး - လူထုစည်းရုံးရေးမှူး

ရာသီခွင်ပြုပြင်မှုဒီဇိုင်းသုံးသပ်ချက်

မြောက်ပိုင်းစုစည်းကျေးရွာသည် ရာသီဥတုကိုအမီပြု၍ စိုက်ပျိုးလုပ်ငန်းကိုအ သက်မွေးဝမ်း ကြောင်းပြုရပါသည်။ စိုက်ပျိုးရေးလုပ်ငန်းအစီအစဉ်ရွက်ခြင်းကြောင့် မိုးရာသီတွင် စပါးနှမ်းတို့ကို စိုက်ပျိုးကြပါသည်။ ကဆုန်နယုလများတွင် သီးနှံများကိုစိုက်ပျိုးကြပြီး သီတင်းကျွတ်၊ တန်ဆောင်မုန်းလများတွင် စီးနှံရိတ်သိမ်းကြပါသည်။ စိုက်ပျိုးရာသီဖြစ်သော မိုးရာသီတွင် အိမ်ထောင်အလိုက် ထွက်ငွေပိုများပြားသည်ကိုတွေ့ရပါသည်။ သီးနှံရိတ်သိမ်းချိန်တွင် ဝင်ငွေကောင်း ပါသော်လည်း စိုက်ပျိုးချိန်တွင်ချေးယူထားသော ငွေများဆန်စပါးများကို ပြန်လည်ပေးဆပ်ခြင်း များကြောင့် တစ်နှစ်စာဝမ်းစာ ဖူလုံမှုမရှိသည်ကိုတွေ့ရပါသည်။

ကယားလူမျိုးအများစုနေထိုင်ကြသောကြောင့် တန်ခူးလတွင် ရိုးရာတန်ခွန်တိုင်ပွဲ တော်၊ တော်သလင်းလတွင် ရိုးရာဒီးကူပွဲတော်၊နတ်တော်လတွင် တော်လိုက်ပွဲများကိုကျင်းပကြပါသည်။ ခရစ်ယာန်ဘာကို သက်ဝင်ယုံကြည်သူများက ဒီဇင်ဘာလတွင် X MAS ပွဲကျင်းပကြပါသည်။

ကျန်းမာရေးအခြေအနေအရ နယုန်လ ၊ဝါဆိုလနှင့်သီတင်းကျွတ်လများတွင် ရာသီဥတု ပြောင်းလဲမှုကြောင့် နာစေး၊ချောင်းဆိုးခြင်းနှင့် တုတ်ကွေးရောဂါအဖြစ်များကြပါသည်။ ရောဂါဖြစ်ပါက မြို့နယ်ဆေးရုံးသို့ သွားရောက်ကုသမှုခံယူကြပါသည်။ သီးနှံရိတ်သိမ်းပြီးပါက ကျေးရွာသူ၊ကျေးရွာ သားအားလပ်ချိန်ဖြစ်သည့်အတွက် အမျိုးသမီးများက ထင်ခွေခြင်း ၊လက်ယက်ကန်းယက်ခြင်း၊ တောင်ယာ ခုတ်ခြင်းတို့ကိုလုပ်ကိုင်ကာ စားဝတ်နေရေးကိုဖြေရှင်းကြရပါသည်။ဝင်ငွေရရှိမှုအနေဖြင့် အမျိုးသားများက အမျိုးသမီးများထက် ပိုမိုဝင်ငွေရရှိပါသည်။

အရင်းအမြစ်သုံးစွဲမှု

ကျား	မ	ကျား+မ
ထော်လာဂျီ ကျွဲ နွား	အပ်ချုပ်စက် လက်ယက်ကန်း ဝက် ကြက်	အိမ် လယ် တောင်ယာ ရေတွင်း/ရေကန် တံခွန်တိုင် ခန်းမဆောင် ဆိုင်ကယ်

အရင်းအမြစ်ထိန်းချုပ်မှု

ကျား	မ	ကျား+မ
ထော်လာဂျီ ကျွဲ နွား နွားလှည်း	အပ်ချုပ်စက် လက်ယက်ကန်း ဝက် ကြက်	အိမ် လယ် တောင်ယာ ရေတွင်း/ရေကန် တံခွန်တိုင် ခန်းမဆောင် ဆိုင်ကယ်

ပါဝင်ဆွေးနွေးသူ

မှတ်တမ်းတင်သူ

ကျား - ၃၁

အမည် - ဦးဟင်နရီဆန်းမြင့်ဦး

မ - ၂၄

ရာထူး - လူထုစည်းရုံးရေးမှူး

အရင်းအမြစ်သုံးစွဲမှု/ထိန်းချုပ်မှု ဆွေးနွေးသုံးသပ်ချက်

မြောက်ပိုင်းစုစည်း ကျေးရွာ၏ အရင်းအမြစ် သုံးစွဲမှုနှင့် ထိန်းချုပ်မှု သုံးသပ်ချက်တွင် အမျိုးသားများက ကျွဲ၊ နွား၊ စက်ယန္တယားပစ္စည်းများနှင့် ထွေလာဂျီတို့ကို ဦးဆောင်သုံးစွဲကာ ထိန်းချုပ်မှုပြုကြသည်။ အမျိုးသမီးများ၏ သုံးစွဲမှုများအဖြစ် အိမ်တွင်းလုပ်ငန်းသုံးများဖြစ်သော အပိတ်ချုပ်စက်၊ လက်ယက်ကန်းနှင့် ဝက်၊ ကြက် တို့ကို အဓိက စီမံခန့်ခွဲကာ ထိန်းချုပ်မှုပြုကြသည်ကို တွေ့ရှိရပါသည်။ လယ်ယာလုပ်ငန်းနှင့် ရေတွင်း ရေကန် ၊ ကျေးရွာ၏ ရိုးရာယုံကြည်မှု ဓလေ့ထုံးတမ်းဖြစ်သော တံခွန်တိုင်ကိုမူ ကျား၊မ မရွေး အသုံးပြုကာ အတူတကွ ထိန်းချုပ်မှုပြုကြသည်။ ကျေးရွာအတွင်း ဘာသာရေးပွဲတော်များ နာရေးများတွင် နှင့် လူမှုရေးလုပ်ငန်းများတွင် ကျေးရွာခန်းမဆောင်အသုံးပြုမှုကို အမျိုးသားနှင့် အမျိုးသမီးတို့ အတူတကွ ထိန်းချုပ်အသုံးပြုကြသည်။

ရေးထုံးတမ်းစဉ်လာအရ ဆုံးဖြတ်ချက်ချမှု ဖြစ်သော လယ်၊ ယာ ရောင်းဝယ်ခြင်းတွင် အမျိုးသားများက ထိန်းချုပ်မှု ပြုကြလေ့ရှိသည်။ ယခုအခါတွင်မူ အမျိုးသမီးတို့နှင့် တိုင်ပင်ကာ အတူတကွ စီမံခန့်ခွဲ ဆုံးဖြတ်ချက်ချမှတ် လာကြသည်ကို တွေ့ရှိရကြောင်းဆွေးနွေးသုံးသပ်ခဲ့ကြပါသည်။

ပင့်ကူအိမ်သုံးသပ်ချက်ပြပုံ

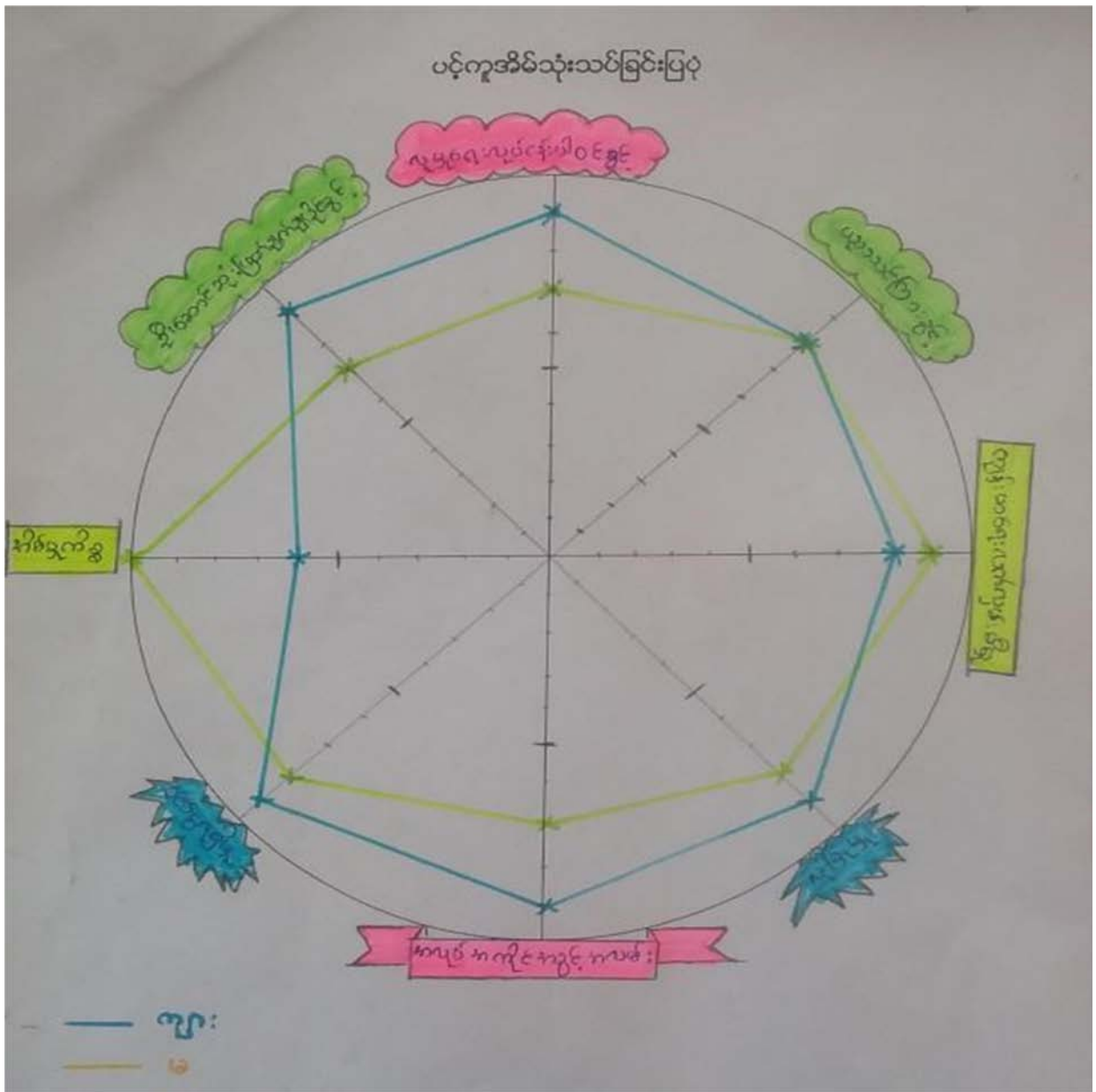

ပါဝင်ဆွေးနွေးသူ
 ကျား - ၃၁
 မ - ၂၄

မှတ်တမ်းတင်သူ
 အမည် - ဦးဟင်နရီဆန်းမြင့်ဦး
 ရာထူး - လူထုစည်းရုံးရေးမှူး

ပင့်ကူအိမ်သုံးသပ်ချက်

ပင့်ကူအိမ်သုံးသပ်ချက်အနေဖြင့် ဦးဆောင်ဆုံဖြတ်ချက်ချပိုင်ခွင့်၊ လူမှုရေးလုပ်ငန်းပါဝင်ခွင့် ၊ ပညာသင်ကြားခွင့်၊ ကျန်းမာရေးလက်လမ်းမှီမှု၊ လုံခြုံမှု၊ အလုပ်အကိုင်အခွင့်အလမ်း၊ ဝင်ငွေရှိမှု၊ အိမ်မှုကိစ္စ စသည့်အပိုင်း ရပိုင်းဖြင့်ဆွေးနွေးထားပါသည်။

မြောက်ပိုင်းစုစည်းကျေးရွာတွင် အမျိုးသားများက အမျိုးသမီးများထက်ဆုံး ဖြတ်ချက်ချမှတ်ခြင်း၊ လူမှုရေးလုပ်ငန်းပါဝင်ခွင့်၊ လုံခြုံမှု၊ တစ်နှစ်သာဝင်ငွေရရှိမှုနှင့် အလုပ်အကိုင်အခွင့်အလမ်း တို့တွင် သာလွန်နေသည် ကိုတွေ့ရပါသည်။ ထိုသို့ဖြစ်ရခြင်းမှာ အမျိုးသမီးများသည် ရှေးရိုးစွဲအစဉ်အလာကြောင့် ကျေးရွာအစည်းအဝေးများတွင် အမျိုးသားများကဦးဆောင်ဆွေးနွေးနေပြီး အမျိုးသမီးများကို ပါဝင်ဆွေးနွေးခွင့်တွင် အားနည်းနေခြင်း၊ မပြောရဲမဆိုရဲခြင်း ၊ ကြောက်တတ်ခြင်း၊ ရှက်တတ်ခြင်းတို့ကြောင့် ဦးဆောင်ခွင့် များတွင် အားနည်းနေသေးသည် ကိုတွေ့ရပါသည်။

အမျိုးသမီးများသည် အမျိုးသားများထက် ဝင်ငွေရရှိမှုတို့တွင်အားနည်းနေပြီး အိမ်မှုကိစ္စနှင့် ကျန်းမာရေးလက်လမ်းမှီမှုတို့တွင်အမျိုးသားများထက်ပိုမိုသာလွန်နေသည်ကိုတွေ့ရှိရပါသည်။

ပညာသင်ကြားခွင့်တွင် အမျိုးသား၊ အမျိုးသမီး တန်းတူရှိနေပါသည်။ ကျေးရွာတွင်ဆောင်ရွက်လျက်ရှိသော ပွဲလမ်းသဘင်များတွင် အမျိုးသားနှင့်အမျိုးသမီး ခွဲခြားမှုမရှိပဲ ပေးအပ်သောတာဝန်ကို ကျေပွန်စွာထမ်းဆောင်ပြုသည်ကို တွေ့မြင်ရပါသည်။

အဖွဲ့အစည်းချိတ်ဆက်မှု သုံးသပ်ချက် ဗင်းပုံစံပြပုံ

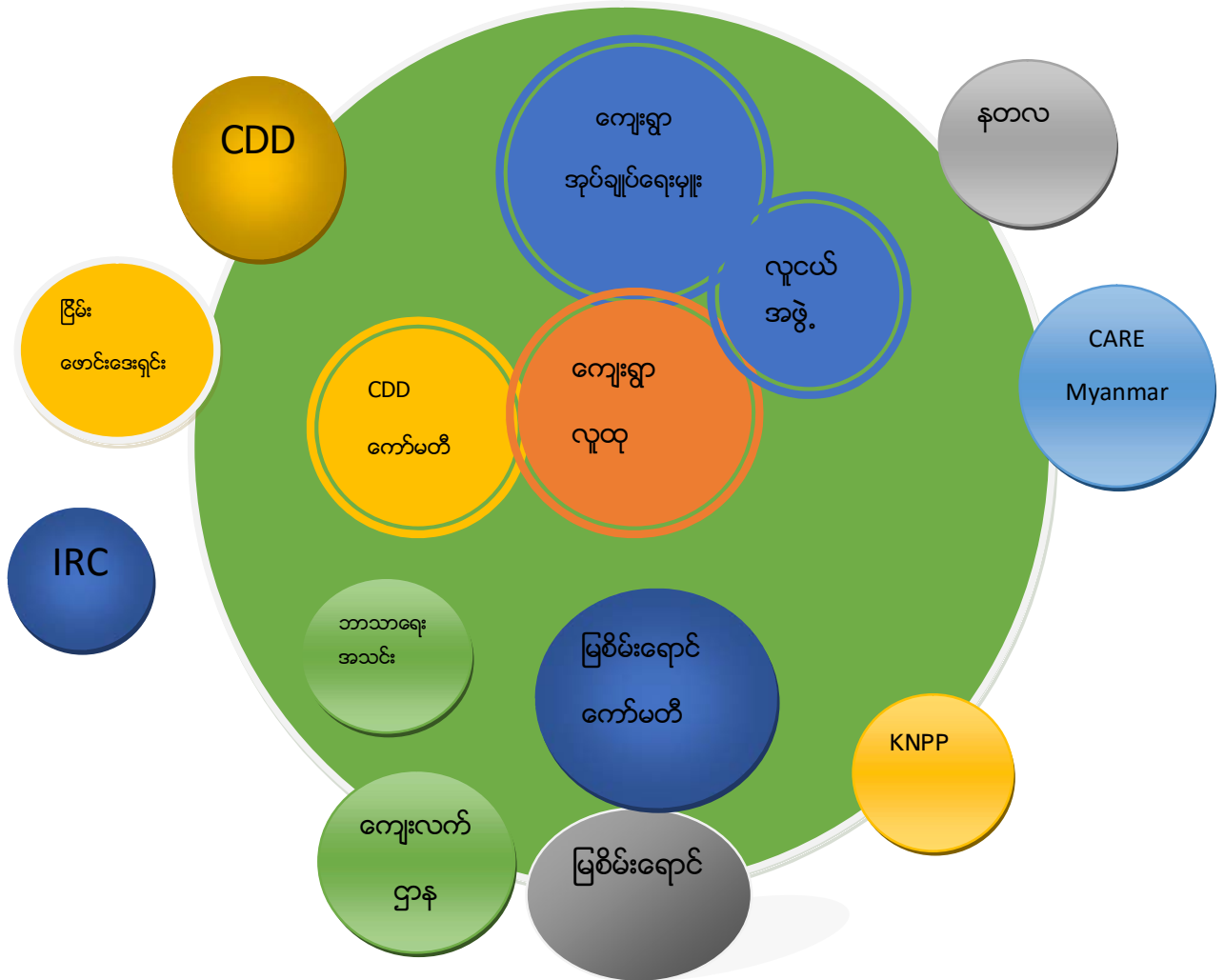

ပါဝင်ဆွေးနွေးသူ

ကျား- ၃၁

မ - ၂၄

မှတ်တမ်းတင်သူ

ဦး ဟင်နရီဆန်းမြင့်ဦး

လူထုစည်းရုံးရေးမှူး

အဖွဲ့အစည်းချိတ်ဆက်မှုပြဇယား သုံးသပ်ချက်

မြောက်ပိုင်းစုစည်းကျေးရွာတွင် အစီအစဉ်ဖြင့် ကျေးရွာအုပ်ချုပ်ရေးမှူးအဖွဲ့မှ ဦးဆောင်ကာ ကျေးရွာဖွံ့ဖြိုးမှုလုပ်ငန်းကို ဆောင်ရွက်သည်။ ကျေးရွာတွင်း လူငယ်အဖွဲ့ကာ ဘာသာရေးပွဲများ၊ နာရေး ကိစ္စများတွင် လူငယ်များကဦးဆောင်ကာ တာဝန်ခွဲဝေဆောင်ရွက်ကြပါသည်။

ကျေးရွာပြင်ပမှ INGO၊ NGO အဖွဲ့များ၊ အစိုးရဌာနမှလည်း ကျေးရွာဖွံ့ဖြိုးရေးလုပ်ငန်းများကို ကျေးရွာအုပ်ချုပ်ရေးမှူး၊ အုပ်ချုပ်ရေးမှူး တို့နှင့်ချိတ်ဆက်ကာ ပူးပေါင်းဆောင်ရွက်ကြပါသည်။ Care Myanmar ၊ငြိမ်းဖောင်ဒေးရှင်း တို့မှလည်း ကျေးရွာဖွံ့ဖြိုးရေးအတွက် ပူးပေါင်းဆောင်ရွက် ပေးခဲ့ပါသည်။ အစိုးရဌာနဖြစ်သော နယ်စပ်ဒေသဖွံ့ဖြိုးတိုးတက်ရေးဦးစီးဌာန၊ ကျေးလက်ဒေသဖွံ့ဖြိုးရေးဦးစီးဌာန၊မြစ်ဝကျွန်းပေါ်ကော်မရှင်းရောင် စီမံကိန်းတို့မှလည်း ကျေးရွာဖွံ့ဖြိုးရေးလုပ်ငန်းများကို အုပ်ချုပ်ရေးမှူး၊ အုပ်စုအုပ်ချုပ်ရေးမှူး နှင့် ချိတ်ဆက် ဆောင်ရွက်ပေးလျက်ရှိပါသည်။ လူထုဗဟိုစီမံကိန်းမှ ပထမနှစ်စက်ဝန်းတွင် ကျေးရွာခန်းမဆောင် အနီး (၂)ခန်းတွဲအိမ်သာ တစ်လုံးကို ဆောက်လုပ်ပေးခဲ့သည်။ ဒုတိယနှစ်စက်ဝန်းတွင် ကျေးရွာအတွက် လိုအပ်လျက်ရှိသောခန်းမဆောင်ကြီးကို လူထုလုပ်အားဖြင့် ပူးပေါင်းပါဝင်ဆောင်ရွက် ခဲ့သည်။ ယခု စတုတ္ထနှစ်တွင် ကျေးရွာ၏လိုအပ်ချက်အရ အစီစဉ်နှင့်ရေလျှောက်ကန်တည်ဆောက်ရန်တောင်းဆိုထားပါသည်။

ကျေးရွာစီ/ထောက်ကော်မတီဖွဲ့စည်းပုံဇယားချမ

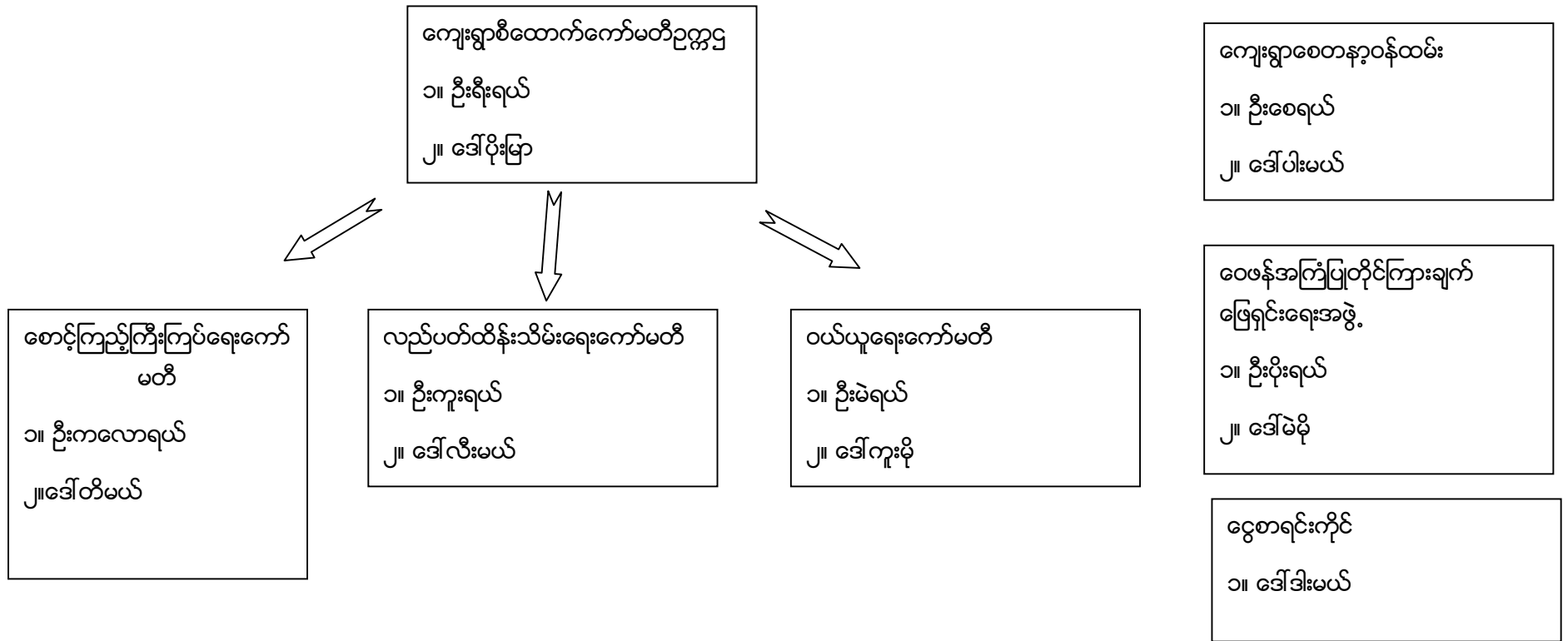

ပါဝင်ဆွေးနွေးသူ
ကျား - ၃၁
မ - ၂၄

မှတ်တမ်းတင်သူ
အမည် ဦးဟင်နရီဆန်းမြင့်ဦး
ရာထူး လူထုစည်းရုံးရေးမှူး

ကျေးရွာအုပ်စုစီထောက်ကော်မတီဖွဲ့စည်းပုံဇယား

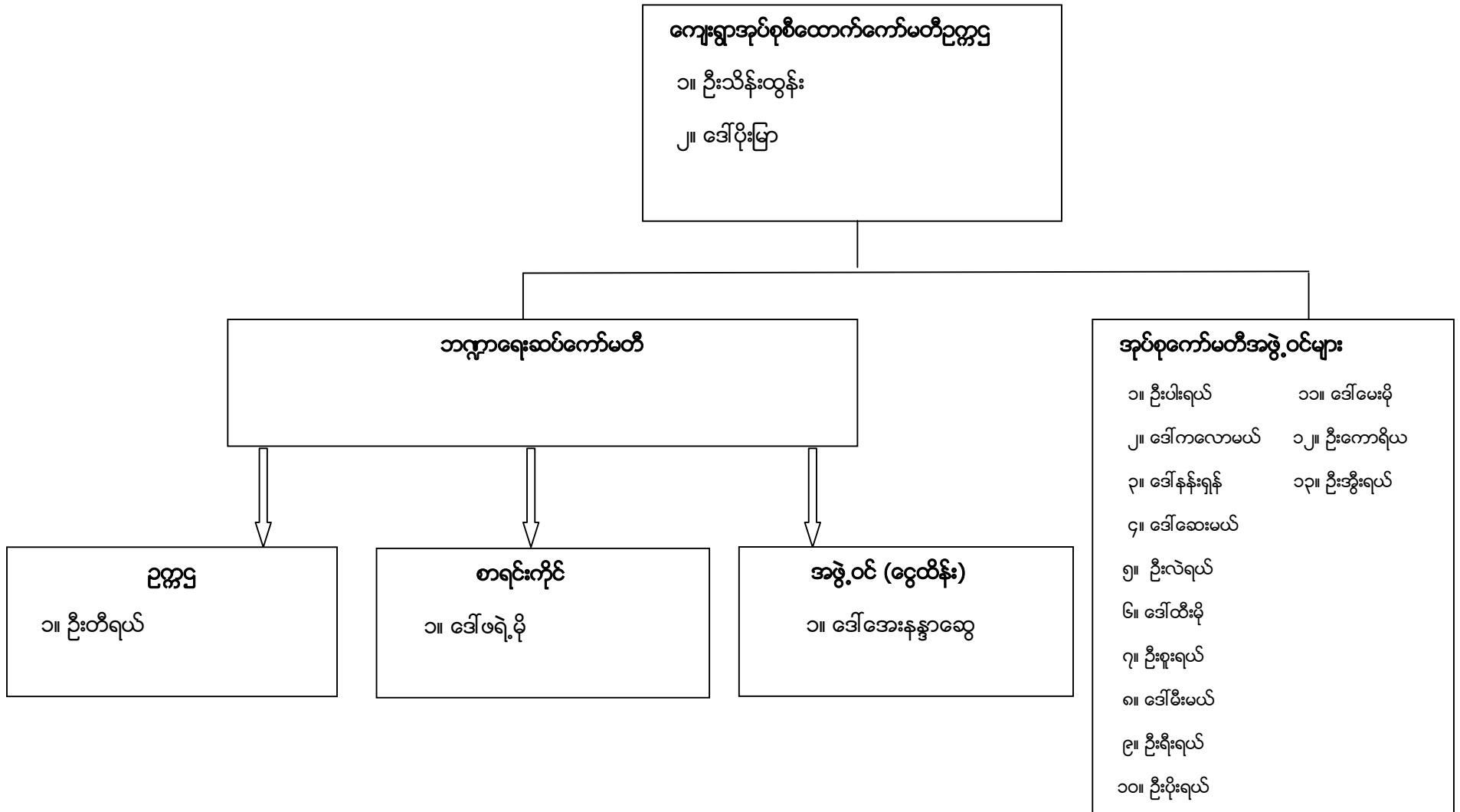

ပုံစံ - ၈ - ၁ ကျေးရွာအခြေခံအချက်အလက်များ (Form PC 1)

လယ်ဥယျာဉ်များ၊ ကျေးရွာတစ်ရွာသို့ ပထမဆုံးမိတ်ဆက်ရေးသွားရောက်သောအခါ လူထုစည်းရုံးရေးမှူးသည် ကျေးရွာ ဝေါင်းစည်းများအားကျေးရွာအချက်အလက်များကိုမေတ္တာရပ်ခံ၍တောင်းခံရသည့်ဤအချက်အလက်များကိုစီမံကိန်းမိတ်ဆက်အမည်ခေါ်မတိုင်မီတောင်းခံရမည်။ စီမံကိန်းမိတ်ဆက်အမည်ခေါ်တွင် လူထုစည်းရုံးရေးမှူးသည် ဤအချက်အလက်များအား စစ်ဆေးပြီးမှန်ကန်အောင်ဖြုလုပ်ရမည်။ ဤအချက်တွင် လူထုစည်းရုံးရေးမှူးမှ သတင်းအချက်အလက်ထံသို့ Tablets မှ တစ်ဖန်ဖြည့်သွင်းရမည်။

ကျေးရွာခေါင်းစောင် အမည် ဦးနော်ပုသာ	ကျေးရွာခေါင်းစောင်၏ ဖုန်းနံပါတ်	လူထုစည်းရုံးရေးမှူးအမည် ဦးဟင်္သာရီအောင်မြင်ဦး
ပြည်နယ်တိုင်းစာရင်း ကယား	ဦးနယ် ၅၁-၀၀၈	ကျေးရွာအုပ်စု မြောက်ပျက်
		ကျေးရွာ မြောက်ပျက်၊ ရေပေါ်

က၊ လူဦးရေ

လူမျိုးစု	အိမ်ထောင်စုအရေအတွက်	ကိုးကွယ်သည့်ဘာသာ	အိမ်ထောင်စုအရေအတွက်
လူမျိုးစု (၁) အသား	၁၀၅	ဘာသာ(၁) —	၅၆
လူမျိုးစု (၂) —		ဘာသာ(၂) —	၇
လူမျိုးစု (၃) —		ဘာသာ(၃) —	၈
လူမျိုးစုရော —		ဘာသာရော —	
အခြား			
	အရေအတွက်		
မသန်စွမ်းသူများ	၂ ဦး		
သက်ကြီးရွယ်အိုများ (၆၅ နှစ် နှင့် အထက်)	၇ ဦး		
စင်သောရှောင်			
	အမျိုးသား(အရေအတွက်)	အမျိုးသမီး(အရေအတွက်)	စုစုပေါင်းအရေအတွက်
လူဦးရေ	၄၀၇	၃၀၉	၆၀၆ ဦး
လူမျိုးစု (၁) — ကယား	၄၀၇	၃၀၉	၇၀၆ ဦး
လူမျိုးစု (၂) —			
လူမျိုးစု (၃) —			
အခြား			
အိမ်ထောင်ဦးစီး	၉၇	၈	၁၀၅

၁) အခြေခံအဆောက်အအုံ အသုံးအဆောင်များ

စာသင်ကျောင်း	အမှတ် ခြံပေါ်	ကျန်းမာရေး	အမှတ် ခြံပေါ်	ဘာသာရေးအဆောက် အအုံများ	အမှတ် ခြံပေါ်
အထက်တန်းကျောင်း	<input type="checkbox"/>	ဆေးရုံ	<input type="checkbox"/>	စေတီ	<input type="checkbox"/>
အလယ်တန်းကျောင်း	<input checked="" type="checkbox"/>	ကျန်းမာရေးဌာန	<input type="checkbox"/>	ဘုန်းကြီးကျောင်း	<input checked="" type="checkbox"/>
မူလတန်းကျောင်း	<input type="checkbox"/>	ကျန်းမာရေးဌာနခွဲ	<input type="checkbox"/>	ဟိန္ဒူဘုရားကျောင်း	<input type="checkbox"/>
မူကြိုကျောင်း	<input type="checkbox"/>	ဆေးပေးခန်း	<input checked="" type="checkbox"/>	စရစ်ယာန်ကျောင်း	<input type="checkbox"/>
အခြား	<input type="checkbox"/>	အခြား	<input type="checkbox"/>	ဗလီ	<input type="checkbox"/>
				အခြား	<input checked="" type="checkbox"/>
မှတ်ချက်		မှတ်ချက်		မှတ်ချက် တံခွန်တို့	

(ဂ) ကျွမ်းကျင်သူများမှတ်တမ်း (ကျေးရွာတွင်နေထိုင်သော သို့မဟုတ် တခြားရွာမှလာရောက်သောကျွမ်းကျင်သူများ)

(၁) စာသင်ကျောင်း		(၂) ကျန်းမာရေး			(၃) လက်မှုပညာရှင်		
	ရွာတွင်နေ ထိုင်သူ	အခြားရွာမှ လာသူ		ရွာတွင်နေ ထိုင်သူ	အခြား ရွာမှ လာသူ	ရွာတွင် နေထိုင်သူ	အခြားရွာ မှလာသူ
မူလတန်းပြဆရာ/မ	<input checked="" type="checkbox"/>	<input type="checkbox"/>	ဆရာဝန်	<input type="checkbox"/>	<input type="checkbox"/>	လက်သမား	<input checked="" type="checkbox"/>
အထက်တန်းပြဆရာ/မ	<input type="checkbox"/>	<input type="checkbox"/>	လက်ထောက် ကျန်းမာရေးမှူး	<input type="checkbox"/>	<input type="checkbox"/>	ပန်းရံ	<input checked="" type="checkbox"/>
အလယ်တန်းပြဆရာ/မ	<input type="checkbox"/>	<input checked="" type="checkbox"/>	အမျိုးသမီးကျန်းမာရေး ဆရာမ	<input type="checkbox"/>	<input type="checkbox"/>	လျှပ်စစ်ကျွမ်းကျင်၊ မီးသမား	<input checked="" type="checkbox"/>
မူကြိုဆရာ/မ	<input type="checkbox"/>	<input type="checkbox"/>	သားဖွားဆရာမ	<input type="checkbox"/>	<input checked="" type="checkbox"/>	ရေပိုက်သွယ်သူ	<input checked="" type="checkbox"/>
အခြား	<input type="checkbox"/>	<input type="checkbox"/>	ပြည်သူ့ကျန်းမာရေးလုပ်သား	<input type="checkbox"/>	<input type="checkbox"/>	စက်ပြင်ဆရာ	<input type="checkbox"/>
မှတ်ချက်		မှတ်ချက်		မှတ်ချက်			

(ဃ) ကျေးရွာသို့ ရောက်ရှိနိုင်သည့်လမ်းအခြေအနေ / ကျေးရွာတစ်ရွာသည် ၎င်း၏ကျေးရွာအုပ်စုနှင့် ဆက်သွယ်ထားသော လမ်းအခြေအနေ (အောက်ပါတို့ကိုပိုင်းပါ)

ကျောက်ကြမ်းလမ်း

ကတ္တရာလမ်း

တွန်တရစ်လမ်း

မော်တော်ဆိုင်ကယ်လမ်း

ကျောက်စင်းလမ်း

မြေသားလမ်း

လူသွားလမ်း

အခြား _____

(င) ကျေးရွာဖွံ့ဖြိုးမှုစီမံချက်

ပိုင်းပါ

(၁) လူထုပတ်ဝန်းကျင်ထိခိုက်မှုမရှိစေရန်အတွက် ဤကျေးရွာတွင်ကျေးရွာဖွံ့ဖြိုးမှု စီမံချက်ရှိခဲ့ပါသလား?

ရှိပါသည် / မရှိပါ / မသိပါ

(၂) ရှိခဲ့ပါလျှင် ဤစီမံချက်ကို မည်သည့် ဝန်ထုပ်ပေးမှုဖြင့်ဆောင်ရွက်ခဲ့ပါသနည်း?

နပ်စ် ၁၀၀၄ / မသိပါ

(၃) ဤစီမံချက်ကို ဖြန့်ဖြူးမှုအတည်ပြုခဲ့ပါသလား?

ပြုခဲ့ပါသည် / မပြုခဲ့ပါ / မသိပါ

(စ) ခရီးအကွာအဝေး

(၁) ဤကျေးရွာ၏ပတ်ဝန်းကျင်ကျေးရွာအုပ်စု၏ပတ်ဝန်းကျင်ဆိုင်ရာအခြေအနေအထားသည် မှန်ကန်သလား? ဖြစ်ပါသည် / မသိပါ

(၂) ဤကျေးရွာမှ ငယ်ကျေးရွာအုပ်စု၏ပတ်ဝန်းကျင်ကျေးရွာအုပ်စုအထိ သွားလာရာတွင် ကြာမြင့်သည့်အချိန်၊

ခြောက်သွေ့ရာသီတွင် ကြာချိန် ဘက်လက် / မော်တော်ဆိုင်ကယ် / ခြေလျှင် / လား / မော်တော်ဘုတ် / အခြား -----

မိုးရာသီတွင် ကြာချိန် ဘက်လက် / မော်တော်ဆိုင်ကယ် / ခြေလျှင် / လား / မော်တော်ဘုတ် / အခြား -----

(ဆ) ပတ်ဝန်းကျင်ဆိုင်ရာသဘာဝဘေးအန္တရာယ်

ဤကျေးရွာတွင် ခြေလျှင်ခြင်းကဲ့သို့ သဘာဝဘေးအန္တရာယ် ကျရောက်ဖူးခြင်း ရှိပါသလား။

မရှိပါ ရှိပါသည် ရှိလျှင် ဖော်ပြပါ -----

(ဇ) ကျေးရွာတွင် ဖွဲ့စည်းထားသော အဖွဲ့အစည်းများ

လူထုပတ်ဝန်းကျင်ထိခိုက်မှုမရှိစေရန်အတွက် ဤကျေးရွာတွင် ကျေးရွာဖွံ့ဖြိုးရေးအတွက် အစိုးရ(သို့) ရွာသားများကိုယ်တိုင်(သို့) စီမံကိန်းတစ်ခုခုမှ ဖွဲ့စည်းထားသည့် အဖွဲ့အစည်းများရှိပါသလား။

(၁) မြစ်ဝကျွန်းပေါ်

(၂) -----

(ဈ) အထွေထွေအုပ်ချုပ်ရေး ဦးစီးဌာန (GAD) မှ မှတ်တမ်းတင်ထားခြင်း

ဤကျေးရွာသည် အထွေထွေအုပ်ချုပ်ရေး ဦးစီးဌာန (GAD) မှ မှတ်တမ်းတင်ထားမှု ရှိပါသလား။

မရှိပါ ရှိပါသည်

ကျေးရွာခေါင်းဆောင်

အမည် ဦး သေဝိသာ

လက်မှတ် || ဇန.စွ ၂၄.၉.၂၀၁၉

လူထုပတ်ဝန်းကျင်ထိခိုက်မှုမရှိစေရန်

အမည် ဦး ဟင်နရီ မြစ်ဝကျွန်းပေါ်

လက်မှတ် efar ဇန.စွ ၂၄.၉.၂၀၁၉

ပုံစံ - ၈-၂ - စီမံကိန်းစက်ဝန်းအချိန်စာရင်း (PC 2)

လက်ညှိုးရွတ် သက်ဆိုင်ရာလူထုထုတ်ပြန်ရေးပျံ့နှံ့ရေး/လက်ထောက်နည်းပညာပျံ့နှံ့ရေး၊ စီမံကိန်းစက်ဝန်းအဆင့်တစ်ခုစီရှိစီမံကိန်းအကျဉ်းချုပ်နှင့် ကျေးရွာအုပ်စုအတွက် ဤစီမံကိန်းထုတ်ပြန်ရေးပျံ့နှံ့ရေး/လက်ထောက်နည်းပညာပျံ့နှံ့ရေးဝန်ထမ်း အမည် -

ဦး မောင် နှင့် ဦး ဆန်း ဖြစ်ပြီး ၊ ဦး ညွှန် ပေါက်

နေ့စွဲ - 24-9-2019

စက်ဝန်းအားအမှတ်ခြုံငုံပါ ။ စက်ဝန်း(၁) ။ စက်ဝန်း(၂) ။ စက်ဝန်း(၃) ။ စက်ဝန်း(၄)

ပြည်နယ်/တိုင်း ကယား	မြို့နယ် ဌာ တော	ကျေးရွာအုပ်စု ဖြောက် ညိုင်း	ကျေးရွာ ဖြောက် ညိုင်း ၃၀ နှစ်
------------------------	--------------------	--------------------------------	----------------------------------

စီမံကိန်းအထောက်အပံ့အသင့်များ	နေ့စွဲ		အစဉ်အဆင့်တက်ရောက်သူအရေအတွက်					
	စတင်သည့် နေ့	ပြီးဆုံး သည့်နေ့	အမျိုးသား အရေ အတွက်	အမျိုးသမီး အရေ အတွက်	အိမ်ထောင်စုအ ရေအတွက်	လူမျိုးစုတက်ရောက်သူ အရေ အတွက်နှင့် လူမျိုးစုအမည်	အိမ်ထောင်စု ပေါင်း	အိမ်ထောင်စု %
၁။ ကျေးရွာစီမံကိန်း ပိတ်သက်အစဉ်အထိ	24-9-19	24-9-19	31	24	55	ကယား: 155	105	
၂။ ကျေးရွာခွဲ ခြားရေး စီမံချက်ရေးဆွဲခြင်း အစဉ်အထိ	24-9-19	24-9-19	31	24	55	ကယား: 155	105	
၃။ ကျေးရွာအုပ်စု လုပ်ငန်းဆုံး ဖြတ်ချက်ချ သည့်အစဉ်အထိ	25-10-2019	25-10-2019	9	4	13	ကယား: 12 ကယား: 11	13	
၄။ မြို့နယ်အဆင့်စီမံကိန်းရေးဆွဲရေး နှင့် အထောက်အပံ့စီမံခန့်ခွဲရေးကော်မတီ၏ စီမံကိန်း ဆုံးသတ်မှုအစဉ်အထိ	14-11-2019	14-11-2019	မရှိ	မရှိ	မရှိ	မရှိ		
၅။ မြို့နယ် စီမံကိန်းရေးဆွဲရေး နှင့်အထောက် အပံ့စီမံခန့်ခွဲရေးကော်မတီ၏ဆုံးဖြတ်မှုကို ဆန့်ကျင်ဘက်အကြောင်းကြားသည့်အစဉ်အထိ	20-12-20	20-12-2020	26	38	64	ကယား: 64	105	

၆. စီမံကိန်းလုပ်ငန်းခွဲစီမံခန့်ခွဲရေးဦးစီးဌာန အစည်းအဝေး	မလို	မလို	မလို	မလို	မလို	မလို	မလို	မလို
၆.၁။ စီမံကိန်းလုပ်ငန်း အကောင်အထည်ဖော် ရေးဆွဲရေးအစည်းအဝေး								
၆.၂။ ဝယ်ယူရေးဆွဲရေးအစည်းအဝေး	၂၀.၁၂.၂၀	၂၀.၁၂.၂၀	၂.၆	၃.၆	၆၄	၈၂၈	၆၄	၁၀၅
၆.၃။ ဘဏ္ဍာရေးကုန်ကျမှု လျာထားရေးအစည်းအဝေး	၂၀.၁၂.၂၀	၂၀.၁၂.၂၀	၂.၆	၃.၆	၆၄	၈၂၈	၆၄	၁၀၅
၆.၄။ ပြင်/ထိန်းသိမ်းရေးအစည်းအဝေး	၂၀.၁၂.၂၀	၂၀.၁၂.၂၀	၂.၆	၃.၆	၆၄	၈၂၈	၆၄	၁၀၅
၇။ စီမံကိန်းလုပ်ငန်းခွဲ တိုးတက်မှု စောင့်ကြည့် အစည်းအဝေး	မလို	မလို	မလို	မလို	မလို	မလို	မလို	မလို
၇.၁။ အစည်းအဝေး ပထမအကြိမ်								
၇.၂။ အစည်းအဝေး ဒုတိယအကြိမ်								
၇.၃။ အစည်းအဝေး တတိယအကြိမ်								
၈။ စီမံကိန်းလုပ်ငန်းခွဲ အပြီးသတ်စစ်ဆေးခြင်း အစည်းအဝေး								
၉။ လူထုစစ်ဆေးပွဲအစည်းအဝေး								

ပထမနှစ်စက်ဝန်းကျေးရွာဖွံ့ဖြိုးရေးဦးစားပေးအစီအစဉ်

ပုံစံ - ၀ - ၃ ကျေးရွာဖွံ့ဖြိုးရေး ဦးစားပေးအစီအစဉ် (Form PC 3)

လမ်းညွှန်ရွက်၊ အဆင့်(၃)	ကျေးရွာမှော်မှန်းချက်အစည်းအဝေး ပြီးဆုံးသောအခါ ကျေးရွာစီမံကိန်း အထောက်အကူပြု ကော်မတီသည် လူထုစည်းရုံးရေးမှူးအကူအညီဖြင့် ဤပုံစံကိုပြည့်စုံအောင် ဖြည့်သွင်းရမည်။
လူထုစည်းရုံးရေးမှူး/ဝန်ထမ်း အမည် ဒေါ်စု၊ ဇော်နီ	
နေ့စွဲ ၂၆.၁.၂၀၁၇	စက်ဝန်းအား အမှတ်ခြစ်ပါ (✓) <input type="checkbox"/> စက်ဝန်း(၀) <input type="checkbox"/> စက်ဝန်း(၂) <input type="checkbox"/> စက်ဝန်း(၃) <input type="checkbox"/> စက်ဝန်း(၄)
ပြည်နယ်/ခရိုင်: ကယား	မြို့နယ် ရှားတော ကျေးရွာအုပ်စု မြောက်ပိုင်း ကျေးရွာ မြောက်ပိုင်း

က) အခက်အခဲအတားအဆီးများအားဆွေးနွေးခြင်း - ယခုလက်ရှိအခြေအနေတွင် ဤကျေးရွာဖွံ့ဖြိုးတိုးတက်ရေးအတွက် အဓိက အခက်အခဲအတားအဆီးများသည် မည်သည့်များဖြစ်ပါသနည်း။ (အမျိုးသား/သမီး အနည်းဆုံးအခက်အခဲ ၅ ခုစီဖော်ပြပါ)

အမျိုးသား အဖွဲ့မှ တင်ပြသောအခက်အခဲအတားအဆီးများ		အမျိုးသမီး အဖွဲ့မှတင်ပြသောအခက်အခဲအတားအဆီးများ	
၀	စားဝတ် နေရာ၊ မင်္ဂလာ၊ အကျင့်အစွဲ၊ ဖျားနာမှု	၀	စားဝတ် နေရာ၊ အလုပ်အကိုင် ဖျားနာမှု
၂	ဆင်းမဲ၊ ကပ်မဲ၊ ငွေ ခြွင်း၊ အကျင့်အစွဲ	၂	ရက်သတ် ဆက်လည်း၊ ဂျင်ဆီထိ သက်ခဲမှု
၃	ရေမလုံ၊ စားနပ်ရိက္ခာ၊ အများသို့ အိမ်သာမရှိ	၃	မျိုးသား များ၊ လျှို့ဝှက် အားနည်း၊ သက်တမ်းရှည် အိုများ၊ လျှို့ဝှက်ဆေး၊ ဆေးကုသမှု မရဘဲ
၄	ရွာဖွဲ့ တံတား၊ မရှိခြင်း၊ ဆေးခန်း၊ အကျင့်	၄	ပျက်စီးမှု၊ အကျင့်အစွဲ၊ အကျင့်အစွဲ
၅	အကျင့်	၅	ရွာဖွဲ့၊ လမ်း၊ အကျင့်၊ မင်္ဂလာ

ခ) မှော်မှန်းခြင်း - နောင်လာမည့် (၅)နှစ် အတွင်း ကျေးရွာဖွံ့ဖြိုးရေး မှော်မှန်းလျာထားချက်များအား တင်ပြပါ။

အမျိုးသားအဖွဲ့မှ တင်ပြသောမှော်မှန်းချက်များ		အမျိုးသမီးအဖွဲ့မှ တင်ပြသောမှော်မှန်းချက်များ	
၀	အလုပ်အကိုင် အခွင့်အလမ်း နှင့် အကျင့်အစွဲ	၀	ပျက်စီးမှု၊ အကျင့်အစွဲ၊ မင်္ဂလာ၊ ရေမလုံ
၂	သန့်ရှင်းစင်စင် ဆေးကုသမှု၊ ရေမလုံ	၂	အလုပ်အကိုင် အခွင့်အလမ်း မရှိမှု၊ လာရန်
၃	အကျင့်အစွဲ၊ ရေမလုံ၊ အကျင့်အစွဲ	၃	ရွာဖွဲ့ ယဉ်ကျေးမှု၊ အကျင့်၊ ရှိလာရန်
၄	ရွာဖွဲ့ တံတား၊ <သစ်> ရရှိရန်	၄	အမျိုးသား နှင့် အမျိုးသမီး ဝမ်းနာ အကျင့်အစွဲ
၅	အကျင့်အစွဲ၊ ရေမလုံ၊ အကျင့်အစွဲ	၅	အကျင့်အစွဲ၊ ပျက်စီးမှု၊ သက်တမ်းရှည်အိုများ၊ အကျင့်အစွဲ

ဂ) လူထုစီမံကိန်း၏ လာမည့် (၄) နှစ်အတွက် အကျုံးဝင်သော ဦးစားပေး ဖွံ့ဖြိုးတိုးတက်မှု လုပ်ငန်း အစီအစဉ်များအားဖော်ပြပါ။

အဆင့်	ကျေးရွာအတွက် ဦးစားပေး ဖွံ့ဖြိုးတိုးတက်မှု လုပ်ငန်းစဉ်များ	အဆိုပြုသူ (အမျိုးသားများ/ အမျိုးသမီးများ/အမျိုးသား+ အမျိုးသမီး)	ခန့်မှန်းကုန်ကျ စရိတ်	အကျိုးခံစားခွင့်ရှိသူ ခန့်မှန်းခြေ အရေအတွက်
၀	အိမ်ထောင်ရေး	(က+မ)	၄၃ သိန်း	အမျိုးသား - ၂၈၆ အမျိုးသမီး - ၂၉၅
၂	သန့်ရှင်းစင်စင် (ရေ၊ မင်္ဂလာ)	(က+မ)	၃၀ သိန်း	က - ၂၈၆ မ - ၂၉၅
၃	တံတား (၁၁၀၆)	(က+မ)	၂၅ သိန်း	က - ၂၈၆ မ - ၂၉၅
၄	မူကြိုစောင့်	မ	-	က - ၂၈၆ မ - ၂၉၅
၅				

ထုတ်ခံကိန်း၏ လာမည့် (၄) နှစ်အတွက် အကျိုးမဝင်သော ဦးစားပေး ဖွံ့ဖြိုးတိုးတက်မှု လုပ်ငန်း အစီအစဉ်များအားဖော်ပြပါ။

အဆင့်	ကျေးရွာအတွက် ဦးစားပေး ဖွံ့ဖြိုးတိုးတက်မှု လုပ်ငန်းစဉ်များ	အဆိုပြုသူ (အမျိုးသားများ/ အမျိုးသမီးများ/အမျိုးသား + အမျိုးသမီး)	အခန်းကဏ္ဍ
	ဗိုလ်ပျိုး၊ ရှေး နန်းယုကန်	(၈ + ၈)	
	မျိုး၊ အေ " "		
	ကျေး မာရေ အညီညာ	၈	
	ရှက်ကန်၊ သင် တန်၊	၆	

∴ဆောင်၊ ကျေးရွာစီမံကိန်းအထောက်အကူပြုကော်မတီမှ အတည်ပြုသည်။

၌ ----- ဦး ဒါးရှင် ----- လက်မှတ် ----- ဒါးရှင် ----- နေ့စွဲ ----- ၂၆ - ၁ - ၂၀၁၇ -----

ဒုတိယနှစ်စက်ဝန်း ကျေးရွာဖွံ့ဖြိုးရေးဦးစားပေးအစီအစဉ်

ပုံစံ - ၀ - ၃ ကျေးရွာဖွံ့ဖြိုးရေး ဦးစားပေးအစီအစဉ် (Form PC 3)

လမ်းညွှန်ချက် အဆင့်(၃) ကျေးရွာဖွံ့ဖြိုးရေးအစီအစဉ်အရ ဦးစားပေးအစီအစဉ် ကျေးရွာစီမံကိန်း အထောက်အကူပြု ကော်မတီသည် လူထုစည်းရုံးရေးမှူးအကူအညီဖြင့် ဤပုံစံကိုပြည့်စုံအောင် ဖြည့်သွင်းရမည်။	
လူထုစည်းရုံးရေးမှူး/ဝန်ထမ်း အမည် ဦး စော နယ် ဒီ ပု	
နေ့စွဲ ၃၀.၀၂.၂၀၂၃	စက်ဝန်းအား အမှတ်ခြစ်ပါ (✓) <input checked="" type="checkbox"/> စက်ဝန်း(၀) <input type="checkbox"/> ✓စက်ဝန်း(၂) <input type="checkbox"/> စက်ဝန်း(၃) <input type="checkbox"/> စက်ဝန်း(၄) <input type="checkbox"/>
ပြည်နယ်/တိုင်း man:	မြို့နယ် ကုသ ကျေးရွာအုပ်စု ကျေးရွာ ကျေးရွာ ကျေးရွာ
၀။ အခက်အခဲအတားအဆီးများအားဆွေးနွေးခြင်း - ယခုလက်ရှိအခြေအနေတွင် ဤကျေးရွာဖွံ့ဖြိုးတိုးတက်ရေးအတွက် အဓိက အခက်အခဲအတားအဆီးများသည် မည်သည်များဖြစ်ပါသနည်း။ (အမျိုးသား/သမီး အနည်းဆုံးအခက်အခဲ ၅ ခုစီဖော်ပြပါ)	
အမျိုးသားအဖွဲ့မှ တင်ပြသောအခက်အခဲအတားအဆီးများ	အမျိုးသမီးအဖွဲ့မှ တင်ပြသောအခက်အခဲအတားအဆီးများ
၀ - စိုက်ပျိုးရေး နှင့် ဆေးဝတ်စား	၀ - လုပ်ငန်း (ရက်ကျိ) ကျိ ဖြစ် ပြီး ဖြစ်
၂ - ရေအတွက် လုပ်ငန်း လုပ်ကိုင်မှု ဖြစ်	၂ - (ဆေးဝတ်စား စားအတွက်)
၃ - ရေအတွက် နေရာ မရရှိခြင်း	၃ - မရရှိဘဲ နေရာ မရရှိခြင်း
၄ - ကျေးရွာတွင် လမ်းပျက်စီးမှု ဖြစ်	၄ - ကျေးရွာတွင် လမ်းပျက်စီးမှု ဖြစ်
၅ - ကျေးရွာတွင် လမ်းပျက်စီးမှု ဖြစ်	၅ - ကျေးရွာတွင် လမ်းပျက်စီးမှု ဖြစ်
၆ - ကျေးရွာတွင် လမ်းပျက်စီးမှု ဖြစ်	၆ - ကျေးရွာတွင် လမ်းပျက်စီးမှု ဖြစ်
၇ - ကျေးရွာတွင် လမ်းပျက်စီးမှု ဖြစ်	၇ - ကျေးရွာတွင် လမ်းပျက်စီးမှု ဖြစ်
၈ - ကျေးရွာတွင် လမ်းပျက်စီးမှု ဖြစ်	၈ - ကျေးရွာတွင် လမ်းပျက်စီးမှု ဖြစ်
၉ - ကျေးရွာတွင် လမ်းပျက်စီးမှု ဖြစ်	၉ - ကျေးရွာတွင် လမ်းပျက်စီးမှု ဖြစ်
၁၀ -	၁၀ -

၁။ မျှော်မှန်းခြင်း - နောင်လာမည့် (၅)နှစ် အတွင်း ကျေးရွာဖွံ့ဖြိုးရေး မျှော်မှန်းချက်များအား တင်ပြပါ။

အမျိုးသားအဖွဲ့မှ တင်ပြသောမျှော်မှန်းချက်များ	အမျိုးသမီးအဖွဲ့မှ တင်ပြသောမျှော်မှန်းချက်များ
၀ - စိုက်ပျိုးရေး နှင့် ဆေးဝတ်စား	၀ - ဆေးဝတ်စား စားအတွက် ရက်ကျိ လုပ်ငန်း ကျိ
၂ - ရေအတွက် လုပ်ငန်း လုပ်ကိုင်မှု ဖြစ်	၂ - ကျေးရွာတွင် ရေအတွက် ရက်ကျိ လုပ်ငန်း ကျိ
၃ - ရေအတွက် နေရာ မရရှိခြင်း	၃ - ကျေးရွာတွင် ရေအတွက် ရက်ကျိ လုပ်ငန်း ကျိ
၄ - ကျေးရွာတွင် လမ်းပျက်စီးမှု ဖြစ်	၄ - ကျေးရွာတွင် လမ်းပျက်စီးမှု ဖြစ်
၅ - ကျေးရွာတွင် လမ်းပျက်စီးမှု ဖြစ်	၅ - ကျေးရွာတွင် လမ်းပျက်စီးမှု ဖြစ်
၆ - ကျေးရွာတွင် လမ်းပျက်စီးမှု ဖြစ်	၆ - ကျေးရွာတွင် လမ်းပျက်စီးမှု ဖြစ်
၇ - ကျေးရွာတွင် လမ်းပျက်စီးမှု ဖြစ်	၇ - ကျေးရွာတွင် လမ်းပျက်စီးမှု ဖြစ်
၈ - ကျေးရွာတွင် လမ်းပျက်စီးမှု ဖြစ်	၈ - ကျေးရွာတွင် လမ်းပျက်စီးမှု ဖြစ်
၉ - ကျေးရွာတွင် လမ်းပျက်စီးမှု ဖြစ်	၉ - ကျေးရွာတွင် လမ်းပျက်စီးမှု ဖြစ်
၁၀ -	၁၀ -

၀။ လူထုစီမံကိန်း၏ လာမည့် (၄) နှစ်အတွက် အကျိုးဝင်သော ဦးစားပေး ဖွံ့ဖြိုးတိုးတက်မှု လုပ်ငန်း အစီအစဉ်များအားဖော်ပြပါ။

အဆင့်	မကုမ္ပဏီအတွက် ဦးစားပေး ဖွဲ့စည်းတိုးတက်မှု လုပ်ငန်းစဉ်များ	အဆိုပြုသူ (အမျိုးသားများ/ အမျိုးသမီးများ/အမျိုးသား+ အမျိုးသမီး)	ခန့်မှန်းကျန်ကျ ဝင်ရက်	အကျင့်စံစားရန်ရှိသူ ခန့်မှန်းခြေ အပူ အတွက်
၁	* စက္ကန့် ၅ နှစ် ၆ နှစ်တည် စက် (၆)	m + ၈		၆၁၆
၂				
၃	* ကစီပီ တွင် တွဲ ဖြစ် (စက်/၂၃) တွင် (၂၄)	m		၆၁၆
၄				
၅	* ကဏ္ဍ တိုက် တည်စက် (၆)	m + ၈		၆၁၆
၆				
၇	* နယ် ၆၅၆၆ ဖြစ် (မာ၊ ဇ)	m + ၈		၆၁၆
၈	* ကဏ္ဍ တွင် နယ်၊ ကျွင်းပခု၊ မင် ဇာ၊ ဇ	m + ၈		၆၁၆

၁၁။ လူထုဝင်ကိန်း၏ လာမည့် (၄) နှစ်အတွက် အကျုံးပင်သော ဦးစားပေး ဖွဲ့စည်းတိုးတက်မှု လုပ်ငန်း အစီအစဉ်များအားဖော်ပြပါ။

အဆင့်	မကုမ္ပဏီအတွက် ဦးစားပေး ဖွဲ့စည်း တိုးတက်မှု လုပ်ငန်းစဉ်များ	အဆိုပြုသူ (အမျိုးသားများ/ အမျိုးသမီးများ/အမျိုးသား+ အမျိုးသမီး)	အခန်းကဏ္ဍ
၁	* ကဏ္ဍ တွင် နယ်၊ ကျွင်း	m + ၈	
၂	ပခု၊ မင် ဇာ၊ ဇ		
၃			
၄			
၅			

ခေါင်းဆောင်၊ မကုမ္ပဏီဝင်ကိန်းအဖွဲ့အစည်းအဖွဲ့ဝင်အဖွဲ့ဝင်တို့မှ အတည်ပြုသည်။

အမည် ဒေါ်မာမာ လက်မှတ်  ၁၄.၆.၂၀၁၇

တတိယနှစ်စက်ဝန်းကျေးရွာဖွံ့ဖြိုးရေးဦးစားပေးအစီအစဉ်

ပုံစံ - စ-၃ ကျေးရွာဖွံ့ဖြိုးရေး ဦးစားပေးအစီအစဉ် (Form PC 3)

လမ်းညွှန်ချက်၊ အဆင့်(၃)ကျေးရွာမျှော်မှန်းချက်အစည်းအဝေးပြီးဆုံးသောအခါ ကျေးရွာစီမံကိန်း အထောက်အကူပြု ကော်မတီသည် လူထုစည်းရုံးရေးမှူးအကူအညီဖြင့် ဤပုံစံကိုပြည့်စုံအောင် ဖြည့်သွင်းရမည်။			
လူထုစည်းရုံးရေးမှူး/ဝန်ထမ်း အမည် ဦးဟင်္သာစိန် ဖြစ်ပြီး			
နေ့စွဲ 14.9.2018	စက်ဝန်းအား အမှတ်ခြစ်ပါ (✓) <input type="checkbox"/> စက်ဝန်း(၁) <input type="checkbox"/> စက်ဝန်း(၂) <input checked="" type="checkbox"/> စက်ဝန်း(၃) <input type="checkbox"/> စက်ဝန်း(၄)		
ပြည်နယ်/တိုင်း ကယား	မြို့နယ် ရှားတော	ကျေးရွာအုပ်စု မြောက်ပိုင်	ကျေးရွာ မြောက်ပိုင် စုစည်း

က။ အခက်အခဲအတားအဆီးများအားဆွေးနွေးခြင်း -
ယခုလက်ရှိအခြေအနေတွင်ဤကျေးရွာဖွံ့ဖြိုးတိုးတက်ရေးအတွက်အဓိကအခက်အခဲအတားအဆီးများသည် မည်သည်များ ဖြစ်ပါသနည်း။ (အမျိုးသား/သမီး အနည်းဆုံးအခက်အခဲ ၅ ခုစီဖော်ပြပါ)

အုပ်စုဖွဲ့ဆွေးနွေးမှုများမှ တင်ပြသောအခက်အခဲအတားအဆီးများ	
ဗဟုသုတ နည်း ပါးဖြင့် စာပေလေ့လာမှုအားနည်းခြင်း	<input type="checkbox"/> ကျား ၂၈ <input type="checkbox"/> ကျား + မ
သောက် သုံး ရေမလုံလောက်ခြင်း	<input type="checkbox"/> ကျား ၀၆ <input type="checkbox"/> ကျား + မ
ကျေးရွာအတွင်း လမ်းကြားများ မှာ မိုးရာသီတွင်သွားလာရခက်ခဲခြင်း	<input checked="" type="checkbox"/> ကျား ၀၆ <input type="checkbox"/> ကျား + မ
စားဝတ်နေရေး အဆင်မပြေခြင်း	<input type="checkbox"/> ကျား ၂၆ <input type="checkbox"/> ကျား + မ
ဗဟုသုတ နည်း ပါးခြင်းဖြင့်စင်စစ်လုံးညီညွတ် မှုအားနည်းခြင်း	<input checked="" type="checkbox"/> ကျား ၀၆ <input type="checkbox"/> ကျား + မ
	<input type="checkbox"/> ကျား ၀၆ <input type="checkbox"/> ကျား + မ

ခ။ မျှော်မှန်းခြင်း- နောင်လာမည့် (၅)နှစ် အတွင်း ကျေးရွာဖွံ့ဖြိုးရေး မျှော်မှန်းလျာထားချက်များအား တင်ပြပါ။

အုပ်စုဖွဲ့ဆွေးနွေးမှုများမှ တင်ပြသောမျှော်မှန်းချက်များ	
စားဝတ်နေရေး အတွက်ရက်ကန်းလုပ်ငန်းလုပ်ဆောင်ရန် ကျွန်ုပ်တို့ နှင့် ချေးကွက်ရန်	<input type="checkbox"/> ကျား ၂၆ <input type="checkbox"/> ကျား + မ
ကျေးရွာ သို့ လမ်း မှားစာပေ ဗဟုသုတ ဝိုင်းပွားလာစေရန်	<input type="checkbox"/> ကျား ၂၆ <input type="checkbox"/> ကျား + မ
ကျေးရွာအတွင်း လမ်း ပန်းဆက်သွယ်ရေး အဆင်ပြေ လာစေရန်	<input type="checkbox"/> ကျား ၀၆ <input checked="" type="checkbox"/> ကျား + မ
သောက် သုံး ရေလုံလောက်စွာရရှိ ရန်	<input checked="" type="checkbox"/> ကျား ၀၆ <input type="checkbox"/> ကျား + မ
	<input type="checkbox"/> ကျား ၀၆ <input type="checkbox"/> ကျား + မ
	<input type="checkbox"/> ကျား ၀၆ <input type="checkbox"/> ကျား + မ

၀။ လူထုစီမံကိန်း၏ လာမည့် (၄) နှစ်အတွက် အကျုံးမဝင်သော ဦးစားပေး ဖွံ့ဖြိုးတိုးတက်မှု လုပ်ငန်း အစီအစဉ်များအားဖော်ပြပါ။

အဆင့်	ဦးစားပေး ကျေးဇူးအတွက် ဦးစားပေး ဖွံ့ဖြိုးတိုးတက်မှု လုပ်ငန်းစဉ်များ	အဆိုပြုသူ	အခန်းကဏ္ဍ	ဦးစားပေး အဆင့် သတ်မှတ်ချက်	ခန့်မှန်း ကုန်ကျစရိတ်	အကျိုးခံစားခွင့်ရှိသူ ဝန်ပုန်းခြေအရေအတွက်		
						ကျား	မ	ပေါင်း
၁	အိမ်တွင်း တူးမြောင်း	ကျား	၅၅ နှစ်ကျန်းမာသန်စွမ်းမှု	၁		၃၂၁	၃၀၆	၆၂၇
၂	စာကြည့်တိုက်တည်ဆောက်ခြင်း	ကျား+မ	အခြားအဆောက်အအုံ	၂		၃၂၁	၃၀၆	၆၂၇
၃	လမ်း ဖြူခြင်း	ကျား+မ	လမ်းပန်းဆက်သွယ်ရေး	၃		၃၂၁	၃၀၆	၆၂၇
၄								
၅								
၆								
၇								
၈								

လာ။ လူထုစီမံကိန်း၏ လာမည့် (၄) နှစ်အတွက် အကျုံးမဝင်သော ဦးစားပေး ဖွံ့ဖြိုးတိုးတက်မှု လုပ်ငန်း အစီအစဉ်များအားဖော်ပြပါ။

အဆင့်	ကျေးဇူးအတွက် ဦးစားပေး ဖွံ့ဖြိုးတိုးတက်မှု လုပ်ငန်းစဉ်များ	အဆိုပြုသူ (အမျိုးသားများ/ အမျိုးသမီးများ/အမျိုးသား+ အမျိုးသမီး)	အခန်းကဏ္ဍ
၁	အသက်မွေး ဝမ်းကျောင်း နှင့်	အမျိုးသား+ အမျိုးသမီး	အသက်မွေး ဝမ်းကျောင်း
၂	ယက်သက်သော သစ်တန်း ပို့ချခြင်း		
၃			
၄			
၅			
၆			
၇			
၈			

ခေါင်းဆောင်၊ ကျေးဇူးစီမံကိန်းအထောက်အကူပြုကော်မတီမှအတည်ပြုသည်။

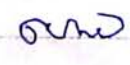
အမည် ဦးဒါးဇယ် လက်မှတ်  ရက်စွဲ ၁၉.၉.၂၀၁၈

စတုတ္ထနှစ်စက်ဝန်းကျေးရွာဖွံ့ဖြိုးရေးဦးစားပေးအစီအစဉ်

ပုံစံ - စ-၃ ကျေးရွာဖွံ့ဖြိုးရေး ဦးစားပေးအစီအစဉ် (Form PC 3)

လမ်းညွှန်ချက်၊ အဆင့်(၃)ကျေးရွာဖွံ့ဖြိုးမှုမှန်းချက်အစည်းအဝေးပြီးဆုံးသောအခါ ကျေးရွာစီမံကိန်း အထောက်အကူပြု ကော်မတီသည် လူထုစည်းရုံးရေးမှူးအကူအညီဖြင့် ဤပုံစံကိုပြည့်စုံအောင် ဖြည့်သွင်းရမည်။

လူထုစည်းရုံးရေးမှူး/ဝန်ထမ်း အမည် ဦးဟန်စိုး နာမည် ဦးဟန်စိုး ဖြစ်သည်။

နေ့စွဲ 24.9.2019 စက်ဝန်းအား အမှတ်ဖြစ်ပါ (V) စက်ဝန်း(ဝ) စက်ဝန်း(၂)
 စက်ဝန်း(၃) ဖတ်စက်ဝန်း(၄)

ပြည်နယ်/တိုင်း ကယား မြို့နယ် ဣာတော ကျေးရွာအုပ်စု မြောက်ပိုင်း ကျေးရွာ မြောက်ပိုင်း ခုစဉ်

က။ အခက်အခဲအတားအဆီးများအားဆွေးနွေးခြင်း - ယခုလက်ရှိအခြေအနေတွင်ဤကျေးရွာဖွံ့ဖြိုးတိုးတက်ရေးအတွက် အဓိကအခက်အခဲအတားအဆီးများသည် မည်သည်များဖြစ်ပါသနည်း။ (အမျိုးသား/သမီး အနည်းဆုံးအခက်အခဲ ၅ ရပ်ဖော်ပြပါ)

အုပ်စုဖွဲ့ဆွေးနွေးမှုများမှ တင်ပြသောအခက်အခဲအတားအဆီးများ	
(၁) <u>တောင်ပိုင်း ရေလုံလောက်စွာမရ ခဲ့ခြင်း</u>	<input type="checkbox"/> ကျား <input type="checkbox"/> မ ကျား + မ
(၂) <u>ရွာတွင် ကလေးငယ်များ အတွက် မူကြိုကျောင်း မရှိခြင်း</u>	<input type="checkbox"/> ကျား <input type="checkbox"/> မ ကျား + မ
(၃) <u>ခင်းမစောင့်ခြင်း၊ မရှိခြင်း၊ ကြေးငါး ^{မရှိချေ} စား၊ များ ထိရောက်ခြင်း</u>	<input type="checkbox"/> ကျား <input type="checkbox"/> မ ကျား + မ
(၄) <u>တောင်ယာသွား လမ်း တွင် တံတား မျက်ပေခြင်း၊ ကြောင် ^{အာရုံ} ချက်ခြင်း</u>	<input type="checkbox"/> ကျား <input type="checkbox"/> မ ကျား + မ
(၅) <u>ရွာတွင် ^{လမ်းတွင်} ကြေး ^{သောလူများအတွက်} ကျွဲ တံတား မျက်ပေခြင်း၊ စည်စားခြင်း၊ ကြေး</u>	<input type="checkbox"/> ကျား <input type="checkbox"/> မ ကျား + မ
<u>ဆိုင်ကပ် ကားများ၊ ခွား၊ လာရန်ခက်ခဲခြင်း</u>	<input type="checkbox"/> ကျား <input type="checkbox"/> မ ကျား + မ
(၆) <u>ရိုးရာ ဘီတွင်ကျေး၊ ရွာ ချိုက်ဆက်လမ်း များ သွားလာရ</u>	<input type="checkbox"/> ကျား <input type="checkbox"/> မ ကျား + မ
<u>ခက်ခဲခြင်း</u>	<input type="checkbox"/> ကျား <input type="checkbox"/> မ ကျား + မ

ခ။ မျှော်မှန်းခြင်း- နောင်လာမည့် (၅)နှစ် အတွင်း ကျေးရွာဖွံ့ဖြိုးရေး မျှော်မှန်းလျာထားချက်များအား တင်ပြပါ။

အုပ်စုဖွဲ့ဆွေးနွေးမှုများမှ တင်ပြသောအခက်အခဲအတားအဆီးများ	
(၁) <u>နီစီတွင် ဒွင် ရေလျှော်ကန် ချဲ့ထွင်ခြင်း</u>	<input type="checkbox"/> ကျား <input type="checkbox"/> မ ကျား + မ
(၂) <u>မူကြိုကျောင်း တည်ဆောက် ခိုင်ခိုင်</u>	<input type="checkbox"/> ကျား <input type="checkbox"/> မ ကျား + မ
(၃) <u>ခင်းမစောင့်လုံခြုံသောခြင်း၊ မရှိခြင်း၊ ရေလျှော်</u>	<input type="checkbox"/> ကျား <input type="checkbox"/> မ ကျား + မ
(၄) <u>တောင်ယာသွား လမ်း တံတား တည်ဆောက်ခြင်း</u>	<input type="checkbox"/> ကျား <input type="checkbox"/> မ ကျား + မ
(၅) <u>မြောက် ^{ကျေးရွာလမ်း} ကျွဲ တံတား ^{မျက်ပေ} မျက်ပေခြင်း၊ စည်စားခြင်း ဆက်ခြင်း</u>	<input type="checkbox"/> ကျား <input type="checkbox"/> မ ကျား + မ
(၆) <u>ကျေးရွာ ချိုက်ဆက်လမ်း တည်ဆောက်ခြင်း</u>	<input type="checkbox"/> ကျား <input type="checkbox"/> မ ကျား + မ

- (၇) လက်မှတ်ပညာသင်တန်းများ ၅ ခု (လက်သား၊ လက်ရုံး၊ စက်ကြီး) ဧကရာဇ် ၁၀၀၀ ကျား + ၀
- (၈) အိမ်တွင် မြေစက်ချုပ် သင်တန်း - ပေး ၇ နှစ် ၀ ကျား + ၀

၈။ လူထုစီမံကိန်း၏ လာမည့် (၄) နှစ်အတွက် အကျုံးမဝင်သော ဦးစားပေး ဖွံ့ဖြိုးတိုးတက်မှု လုပ်ငန်း အစီအစဉ်များအားဖော်ပြပါ။

ဦးစားပေးအဆင့်	ကျေးရွာအတွက် ဦးစားပေး ဖွံ့ဖြိုးတိုးတက်မှု လုပ်ငန်းစဉ်များ	အဆိုပြုသူ (အမျိုးသားများ/အမျိုးသမီးများ/အမျိုးသား+အမျိုးသမီး)	အခန်းကဏ္ဍ	ဦးစားပေးအဆင့်သတ်မှတ်ချက်	ခန့်မှန်းကုန်ကျစရိတ်	အကျိုးပေးစွမ်းရည် ခန့်မှန်းခြေအရေတွက်		
						ကျား	မ	စု
၀	အိမ်တွင် ရေလျှော်ကန်တည်ဆောက်ခြင်း	၈ + ၁၂		၁	၆,၀၀၀,၀၀၀	၄၀၇	၃၀၉	
၂	မူကြိုကျေးဇူးတင်ဆောင်ရွက်ခြင်း	၈ + ၁၂		၂	၄,၀၀၀,၀၀၀	၄၀၇	၃၀၉	
၃	ခန့်ပေးဆောင်ရွက်ခြင်း နှင့် တည်ဆောက်ခြင်း	၈		၃	၁၂,၀၀၀,၀၀၀	၄၀၇	၃၀၉	
၄	ရွာတွင် မြောင်းကျိုးစာတား	၈		၄	၃,၅၀၀,၀၀၀	၄၀၇	၃၀၉	
၅	တည်ဆောက်ခြင်း							
၆	ကျေးရွာအတွက် ဆက်သွယ်ရေး တည်ဆောက်ခြင်း ခင်ခြင်း	၁၂		၅	၄,၀၀၀,၀၀၀	၄၀၇	၃၀၉	
၇								
၈								

၉။ လူထုစီမံကိန်း၏ လာမည့် (၄) နှစ်အတွက် အကျုံးမဝင်သော ဦးစားပေး ဖွံ့ဖြိုးတိုးတက်မှု လုပ်ငန်း အစီအစဉ်များအားဖော်ပြပါ။

အဆင့်	ကျေးရွာအတွက် ဦးစားပေး ဖွံ့ဖြိုး တိုးတက်မှု လုပ်ငန်းစဉ်များ	အဆိုပြုသူ (အမျိုးသားများ/အမျိုးသမီးများ/အမျိုးသား + အမျိုးသမီး)	အခန်းကဏ္ဍ
၀	လက်မှတ်ပညာသင်တန်း ပေးခြင်း	၈	
၂	အိမ်တွင် မြေစက်ချုပ် သင်တန်း ပေးခြင်း	၁၂	
၃			
၄			
၅			
၆			

ခေါင်းစောင်၊ ကျေးရွာစီမံကိန်းအထောက်အကူပြုကော်မီတီမှအတည်ပြုသည်။

ကဏ္ဍအလိုက်ဦးစားပေးလုပ်ငန်းအကျဉ်းချုပ်ဇယား

ကဏ္ဍ	စဉ်	လုပ်ငန်းအမျိုးအစား	အဆိုပြုသူ (အမှန်ဖြစ်ရန်)			ခုနှစ်	ထောက်ပံ့မည့်အဖွဲ့ အစည်း(သို့) ဌာန	မှတ်ချက်
			ကျား	မ	ကျား +မ			
အခြေခံအဆောက်အအုံကဏ္ဍ(လမ်း၊တံတား၊ ရေရရှိရေးမီးလင်းရေး)	၁	အဝီစိနှင့်ရေလှောင်ကန်တည်ဆောက်ခြင်း			✓	၂၀၂၀	CDD	
	၂	ခန်းမဆောင်ခြံစည်းရိုးတည်ဆောက်ခြင်း	✓					
	၃	ရွာတွင်းမြောင်းကူးတံတားတည်ဆောက်ခြင်း	✓					
	၄	ကျေးရွာချိတ်ဆက်ကျောက်ချောလမ်းခင်းခြင်း			✓			
	၅							
	၆							
	၇							
လူမှုစီးကဏ္ဍ(ပညာရေးကျန်းမာရေးနှင့်ဆိုင်သောအဆောက်အအုံများနှင့် အခြားလိုအပ်ချက်များ)	၁	မူကြိုကျောင်းတည်ဆောက်ခြင်း			✓			
	၂							
	၃							
	၄							
	၅							
အသက်မွေးဝမ်းကြောင်းကဏ္ဍ	၁	လက်မှုပညာသင်တန်းပေးခြင်း (လက်သမား၊ ပန်းရံစက်ပြင်)			✓			
	၂	အိမ်တွင်းမှုနှင့်စက်ချုပ်သင်တန်းပေးခြင်း		✓				
	၃							
	၄							
သာသနာရေးအဖွဲ့အစည်းကဏ္ဍ	၁							
	၂							
	၃							
	၄							
	၅							

အခြားကဏ္ဍ (ဌာနဆိုင်ရာများသို့ လွှဲပြောင်းနိုင် ခြင်းနှင့် အကောင် အထည် ဖော်နိုင်ခြင်းမရှိသောလုပ်ငန်းများ)	၁							
	၂							
	၃							
	၄							
	၅							
	၆							
	၇							

ဦးစားပေးလုပ်ငန်းအကျဉ်းချုပ်ဇယား

စဉ်	လုပ်ငန်းအမည်	ဦးစားပေးအဆင့်	အဆိုပြုသူ (ကျား)	အဆိုပြုသူ (မ)	အဆိုပြုသူ (ကျား+မ)	မှတ်ချက်
၁။	အဝီစိနှင့်ရေလှောင်ကန်တည်ဆောက်ခြင်း	၁			✓	
၂။	မူကြိုကျောင်းတည်ဆောက်ခြင်း	၂			✓	
၃။	ခန်းမဆောင်ခြံစည်းရိုးတည်ဆောက်ခြင်း	၃	✓			
၄။	ရွာတွင်းမြောင်းကူးတံတားတည်ဆောက်ခြင်း	၄	✓			
၅။	ကျေးရွာချိတ်ဆက်ကျောက်ချောလမ်းခင်းခြင်း	၅			✓	
၆။	မူကြိုကျောင်းတည်ဆောက်ခြင်း	၆			✓	
၇။	လက်မူပညာသင်တန်းပေးခြင်း (လက်သမား၊ ပန်းရံစက်ပြင်)	၇				
၈။	အိမ်တွင်းမှုနှင့်စက်ချုပ်သင်တန်းပေးခြင်း	၈		✓		
၉။						
၁၀။						
၁၁။						
၁၂။						
၁၃။						

ပါဝင်ဆွေးနွေးသူ

ကျား - ၃၁

မ - ၂၄

မှတ်တမ်းတင်သူ

ရာထူး CF

အမည် ဦးဟင်နရီဆန်းမြင့်ဦး

လုပ်ငန်းဆောင်ရွက်မှု မှတ်တမ်းခါတ်ပုံများ

