

ပြည်ထောင်စုသမ္မတမြန်မာနိုင်ငံတော်အစိုးရ
စိုက်ပျိုးရေး၊ မွေးမြူရေးနှင့် ဆည်မြောင်းဝန်ကြီးဌာန
ကျေးလက်ဒေသဖွံ့ဖြိုးတိုးတက်ရေးဦးစီးဌာန
ငပုတောမြို့နယ်



လူထုပဟိုပြုစီမံကိန်း
National Community Driven Development Project
(NCDDP)



ကျေးရွာဖွံ့ဖြိုးရေး အစီအစဉ်
Village Development Plan (VDP)

မြို့သစ်ကျေးရွာ၊ မြို့သစ်ကျေးရွာအုပ်စု

မာတိကာ

စဉ်	အကြောင်းအရာ	စာမျက်နှာ
၁	မြို့နယ်မြေပုံ	၁
၂	ကျေးရွာအုပ်စုမြေပုံ(တည်နေရာ)	၂
၃	ကျေးရွာအုပ်စုတွင် ပါဝင်သောကျေးရွာများစာရင်း	၂
၄	ကျေးရွာအခြေခံအချက်အလက် (ကျေးရွာသမိုင်းကြောင်း)	၃
၅	လူထုပူးပေါင်းပါဝင်သော ဆန်းစစ်ခြင်းနှင့် အကဲဖြတ်ခြင်း PRA/PSA လုပ်ငန်းစဉ် အနှစ်ချုပ်	၅
၆	ကျေးရွာဖွံ့ဖြိုးရေးအစီအစဉ်အတွက်အသုံးပြုခဲ့သော PRA tools များနှင့် တစ်ခုချင်းစီအတွက် သုံးသပ်ချက်များ (အသုံးပြုခဲ့သော PRA Tools တစ်ခုချင်းစီ၏အမည်များ)	၅
၇	ကျေးရွာကော်မတီရွေးချယ်ခြင်းနှင့် ကျေးရွာဖွံ့ဖြိုးရေးအစီအစဉ် ဆောင်ရွက်မှုမှတ်တမ်းခါတ်ပုံများ	၁၇
၈	ကျေးရွာကော်မတီဝင်များစာရင်း	၁၈
၉	ကျေးရွာအခြေခံအချက်အလက်များ (ပုံစံ ၈ - ၁)	၁၉
၁၀	စီမံကိန်းစက်ဝန်းအချိန်ဇယား (ပုံစံ ၈-၂)	၃၃
၁၁	ကျေးရွာဖွံ့ဖြိုးရေး ဦးစားပေးအစီအစဉ်(ပုံစံ ၈-၃)	၃၆
၁၂	အစည်းအဝေးမှတ်တမ်းများ	၄၁
၁၃	ကဏ္ဍအလိုက် ဖွံ့ဖြိုးရေး ဦးစားပေးလုပ်ငန်းများ	၄၄

၁။ ငပုတောမြို့နယ်အခြေပြမြေပုံ

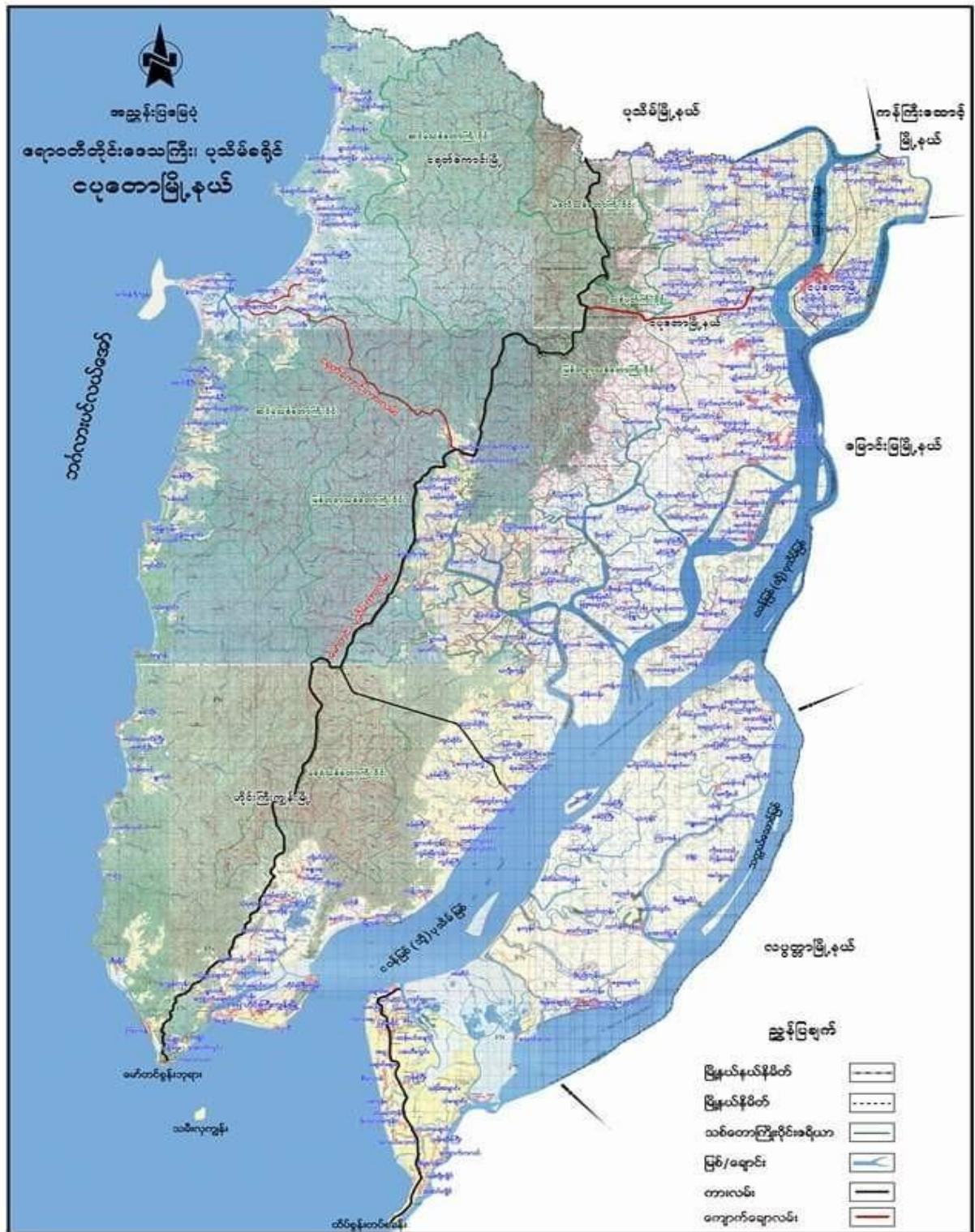

၂။ ကျေးရွာအုပ်စုမြေပုံ

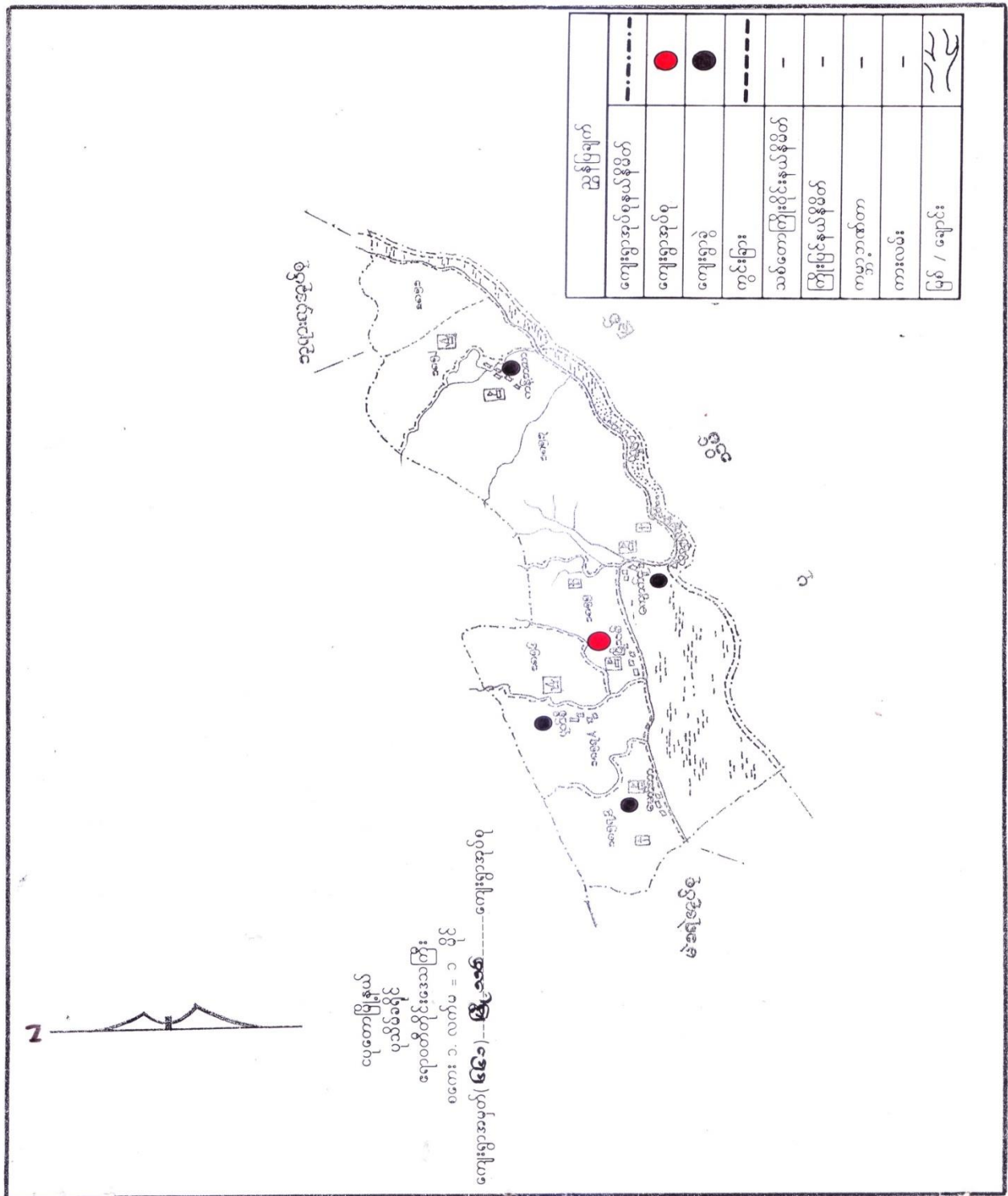

၃။ ကျေးရွာအုပ်စုအတွင်းပါဝင်သော ကျေးရွာများစာရင်း

- ၁ - ကန့်ဘလား
- ၂ - ကျောက်ငူ

- ၃ - မောင်ပါ
- ၄ - မြို့သစ်

၅။ လူထုပူးပေါင်းပါဝင်သော ဆန်းစစ်ခြင်းနှင့် အကဲဖြတ်ခြင်း လုပ်ငန်းစဉ် PRA/PSA အကျဉ်းချုပ်ဇယား

စဉ်	အသုံးပြုခဲ့သော PRA Tools များ	ကျား	မ
၁	ကျေးရွာအရင်းမြစ်ပြမြေပုံ (Social Map)	၂၀	၁၀
၂	ရာသီခွင်ပြပြက္ခဒိန် (Sessional Calendar)	၂၀	၁၀
၃	ညွှာနေကြွယ်ဝမှု ဦးစားပေးအဆင့်သတ်မှတ်ခြင်း (Wealth Ranking)	၂၀	၁၀
၄	ကျား၊ မ ဟင့်ကုအိမ်သုံးသပ်ခြင်း (Cob Web)	၂၀	၁၀
၅	အရင်းအမြစ်အသုံးချမှုဖော်ထုတ်ခြင်း ဇယား (Asset Mapping)	၂၀	၁၀
၆	အဖွဲ့အစည်းချိတ်ဆက်မှုမြေပုံ (Veen diagram)	၂၀	၁၀

၆။ ကျေးရွာဖွံ့ဖြိုးရေးအစီအစဉ်အတွက်အသုံးပြုခဲ့သော PRA tools များနှင့် တစ်ခုချင်းစီအတွက် သုံးသပ်ချက်များ

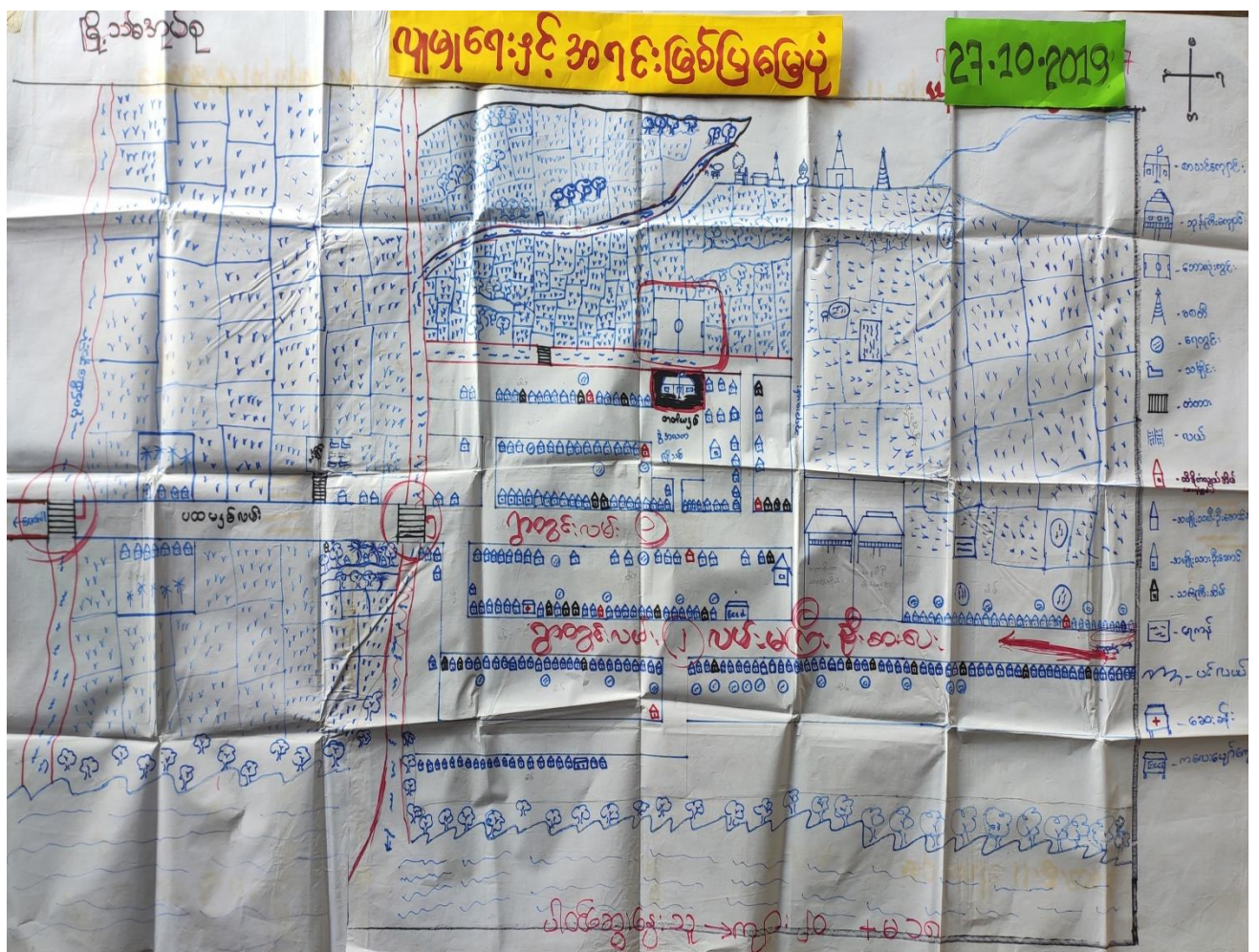

ပျဉ်းစာတိုင်း အဖွဲ့ဝင်များ မြေပုံ
(သုံးသပ်ချက်)

မြို့သစ်ကျေးရွာအုပ်စု
မြို့သစ်ကျေးရွာ

- ကျေးရွာအုပ်စု၏ အသက်မွေးဝမ်းကြေးလုပ်ငန်းများ လယ်လုပ်ငန်း ဖြစ်သည်။
- အခြားလုပ်ငန်းများမှာ ပဲ၊ ဘီယိုနှင့် ဒီဇီ ရေလုပ်ငန်း များတွင်လုပ်ကိုင်ကြသည်။
- အမျိုးသမီးများသည် လယ်လုပ်ငန်းဖြင့် ကောက်ခိုက်ရာတွင်သာ ဝင်ရောက်လုပ်ကိုင် ကြသည်အတွက် ဝင်ငွေ လုံလောက်မှု မရှိပါ။
- ဆောက်သုံးရေး ဖူလုံခွာ ရရှိသည်။
- တစ်ရွာလုံး ဗုဒ္ဓဘာသာကိုးကွယ်ကြသည်။
- အမျိုးသမီးအားလုံးသည် မိမိတို့၏ သက်တမ်း အစောပိုင်းမှာ ခွာတွင်သာ ငွေထိုင်ကြသည်။
- တိုးတက်မှု လိုအပ်သော အချက်များ
- ဆေးပေးဆေးဖို့ ဖို့ ကျန်းမာရေးနှင့် ပတ်သက်ရာတွင် အခက်အခဲရှိသည်။
- မိုးရာသီ၌ လမ်းပန်းဆက်သွယ်ရေး မကောင်းသည့် အတွက် အခက်ရှိပါသည်။
- အထက်တန်း ရရှိရန်အား လိုအပ်ပါသည်။
- အမျိုးသမီးများအတွက် အလုပ်အကိုင် အခွင့်အလမ်း နှင့် ဝင်ငွေရရှိရေးအတွက် လုပ်ငန်းများ လိုအပ်ပါသည်။
- လျှပ်စစ်ဖိတ် ရရှိရန်လိုအပ်ပါသည်။
- ပထမ နှစ် ၊ ဒုတိယ နှစ်တွင် ဆက်သွယ်ရေးများ ၊ ဆိပ်ခံဝန်များ များကို ဆောင်ရွက်ခဲ့ပြီး ယခုတစ်နှစ်တွင် ရွာအဖွဲ့အုပ်စုကို အကူအညီပေးဆောင်ရာမှ ဆောင်ရာမှ လူထုဗဟိုဖြင့် စီမံကိန်း နှင့် ရွာလူထုတို့ များပေါင်း ဆောင်ရွက်ခဲ့ ကြပါသည်။

မြို့သစ်ကျေးရွာ

ရည်ခွင့်ပြု ပြုလုပ်ရေး အဖွဲ့

ပိတ်ဆွဲရေး: မြို့သစ်ကျေးရွာ - ၂၀ - ၁၁ - ၁၈

27.10.2011

အချက်အလက်	၁	၂	၃	၄	၅	၆	၇	၈	၉	၁၀	၁၁	၁၂
ကမ္ဘာပုံ												
ရေအောက်ပုံ	-	-										
ဝေငွေ	-	-	၀၀၀	၀၀၀	၀၀၀	-	-	၀၀	၀၀	၀၀၀	၀၀၀	၀၀၀
ရေအောက်ပုံ												
ပို့ဆက်ရေး			-		-	-				-	-	-
လမ်းပန်းဆက်သွယ်ရေး												
သက်တောအမှတ်ရယူ	-	-					-	-	-	-	-	-
ကျားမြား												
အားလုံး												

ကျေးရွာ၏

ပုံစံကမူ့.

မြို့သစ် စတင်ဖွဲ့စည်းရာ
မြို့သစ်ကျေးရွာ

ကုသိခွင့်ပြုထားသော ဆန် စစ်ခြင်း

→ ကျေးရွာ၏ အဓိက အသက်မွေးဝမ်းကြောင်းလုပ်ငန်းမှာလယ်လုပ်ငန်းဖြစ်သည်။ လယ်ပြင်
ပိတ်ထားရာ - ၃၀၀ ခန့်ရှိ ကျေးရွာ။

→ အခြားလုပ်ငန်းများမှာ မဲအုတ်၊ ငယ်၊ ကျေးလုပ်ငန်း၊ အုတ်၊ ငယ် သို့တို့၌ အုတ်၊ ငယ်
စိုက်ပျိုး ဖြစ်သည်။

→ အမျိုးသမီး များသည် လယ်လုပ်ငန်းတွင် ကောက် စိုက်ရာတွင်သာ လုပ်ကိုင် ဖြစ်သည်။ အခွက်
● ထိခွက် ခံရလောက်ခြင်းမရှိ။

→ မိုးရာသီ၌ လမ်းပန်းဆက်သွယ်ရေးမကောင်း၊ မကောင်းကျရမှုများ ရွာတွင်းသို့ ထိရောက်
လွယ်ကူသည်။

→ သီတင်းကျွတ်၊ တော်ဆောင်မုန့်၊ ယုတ်၊ ခြံ တိုင်ကွေး၊ ဟာဂါ၊ အဖြစ်များ တွင်လမ်းပန်းဆက်
သွယ်ရေးမကောင်း၍ ကျွန်ုပ်တို့၏ ဆက်ခံ။

→ အာလင်သည့်လများမှာ တစ်ခုခုလ၊ ကဆုန်လ ဖြစ်သည်။ တချို့တွင် တစ်ခါတစ်လခွာတွင်
လူများ အားထပ် ပြုစုပျိုးပျိုး၊ ကျေးလုပ်ငန်းလုပ်ကိုင်သူ အုတ်၊ ငယ်ရှိ။

●

မြို့သစ်အုပ်စု မြို့သစ်ကျေးရွာ		ဥစ္စာခန့်ကြွယ်ဝမှုပြုလွှာ		27.10.2019
အမျိုးအစား	သစ်ဖွတ်ချက် / ညွှန်းလိန်းများ	အိမ်ထောင်စုအရေအတွက်	ရာခိုင်နှုန်း	
အပြေလည်ဆုံး	လယ် (၁၀)ဧက စတင်ဖွတ်၊ ချိုက် နှစ်ဖွတ်၊ ပျဉ် ထောင်ချွတ်ဖုံး၊ ဈေး ဆိုင်ကြီး၊ ဥယျာဉ်ကြီး၊ လယ်ထွန်ခက်၊ ဘန်ခက်ငယ်၊ ပိုက်ကြီး ပိုင် (ခက်ပျေပါ)၊	၂၀	4.7	
ပြေလည်	လယ် (၁၀)ဧက စတင်ဖွတ်၊ ပျဉ်ထောင်ချွတ်ဖုံး နှစ်ဖွတ်၊ ပျော့ပိုက် (ပျေငယ်)၊ ဥယျာဉ်ငယ် ရှိ၊ ဆိုင်ကယ်၊ ခက်အိုး၊	၂၀၀	47.2	
ခွမ်းပါး	လယ် (၅)ဧက စတင်ဖွတ်၊ ဥယျာဉ်ငယ်၊ ဆိုင်ကယ် တက်စီစောင်း၊ ခန့်ဖုံး၊ ခန့်ကန်၊ ခက်ပိုက် ထိုးကြ	၂၀၀	22.2	
အိမ်ထောင်စု	လယ်လက်လှည့်လက်စား၊ ဝါး၊ နီပေါ၊ ခန့်ဖုံး၊ ခန့်ကန် နှစ်ဖွတ်၊ ကုလီထမ်း၊ ကိုယ်ပိုင်မုယ့်ပန်းပွဲ၊	၁၅၀	32.5	
စုစုပေါင်း		၅၇၀	100%	

ကျောက်တိုင်

ပုလဲတောမြို့

မြို့သစ်ကျေးရွာအုပ်စု
မြို့သစ်ကျေးရွာ

ဗုဒ္ဓဘုရားအိမ်ထောင်စု

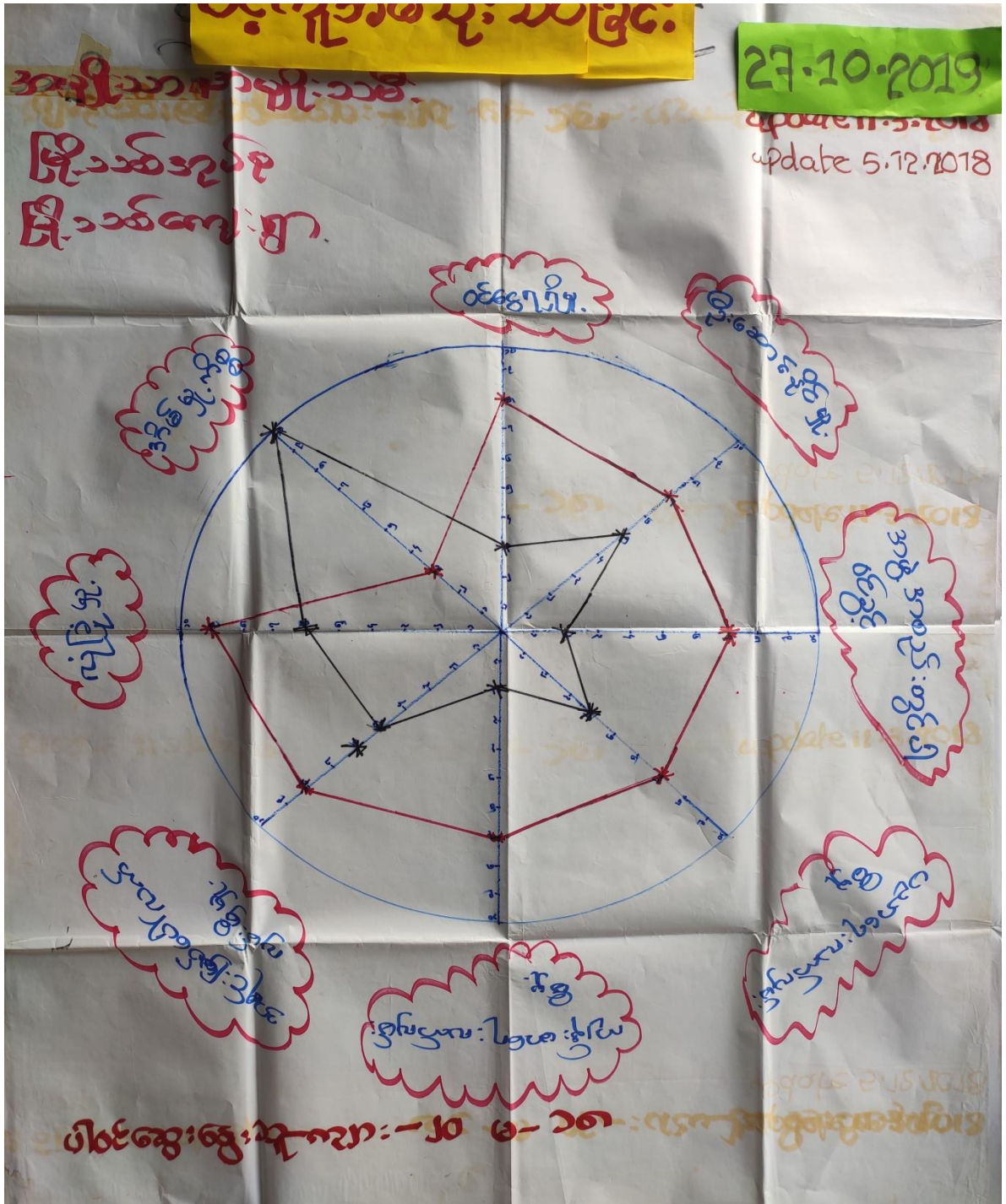

သန့်စင်ခြင်းနှင့်ဆွေးနွေးခြင်း

- မြို့သစ်ကျေးရွာတွင် အဖွဲ့အစည်းချင်း အိမ်မှာ (၂၀) အိမ်ထောင်စုရှိပါသည်။
လယ်(၈)ဧက အထက်နှင့် တိုက်ခဲအိမ်ရှိသည်။ အချို့မှာလယ် (၁၀) ဧက အထက်၊ ပုလဲတောင်သွယ်မို့၊
ဈေး ချိန်ကြီး ပိုရှိသည်။ လယ်(၁၀) ဧက အထက်၊ တိုက်ခဲ အိမ်၊ ဈေး ချိန်ကြီး၊ လယ်သွင်း၊ စက်ပြင်
သော အိမ်မှာ အချည်းငယ်ပဲရှိပါသည်။
- အဖွဲ့ဝင်ပါး ချင်း အိမ်ထောင်စုမှာ (၁၅၈) အိမ်ရှိပါသည်။ အဖွဲ့ဝင် ပါး ချင်း ဖြစ်ရခြင်းမှာ ကျယ်ပြန့်ပွင့်လန်း
ငယ်၊ မြို့၊ လက်ကုပ် လက်စား များ သောကြောင့် ဖြစ်သည်။
- → ဗုဒ္ဓါပါးခြင်း ကျိဗျော့ ကျစေမို့ အတွက် ကိုယ်ပိုင်လုပ်ငန်း၊ ဂိုဏ်း၊ လက်မှုပညာ များ၊ ဂျပန်၊
လမ်း၊ ဟို၊ ဆက်သွယ်ရေး၊ ကောင်းခြင်း၊ ဖြင့်ရောင်းဝယ်ရေး၊ တိုးတက်ရေး၊ အလုပ်အကိုင်အဖွဲ့ အလမ်း၊
ဂျပန်၊
- ဆေးချိန်တွင် ဆေးရွေးမရှိ၊ လမ်း၊ ဟို၊ ဆက်သွယ်ရေး ကောင်းသောကြောင့် ကျန်၊ မာရေး အတွက်
သွားလာရန် ခက်ခဲသည်။



အရင်းအမြစ်ထိန်းချုပ်မှုပြုရယူထား

27-10-2019

			
<p>လယ်ယာ တောင်ယာ ရေလုပ်ငန်း ယာယုအိမ်</p>	<p>ကောက်ခိုက် အုပ်ချုပ် ချေးကမ်း ထင်းခွေ</p>	<p>လယ်ယာ တောင်ယာ ရေလုပ်ငန်း ထင်းခွေ</p>	<p>Update 11.3.2018</p>
<p>အိုးအိမ် အိုင်ကယ် ခက်လှေ ဖြန့်ဝေခက်</p>	<p>အိမ်ဖွဲ့ကိစ္စ</p>		<p>Update 11.3.2018</p>
			<p>Update 11.3.2018</p>

မြို့သစ်ကျေးရွာအုပ်စု

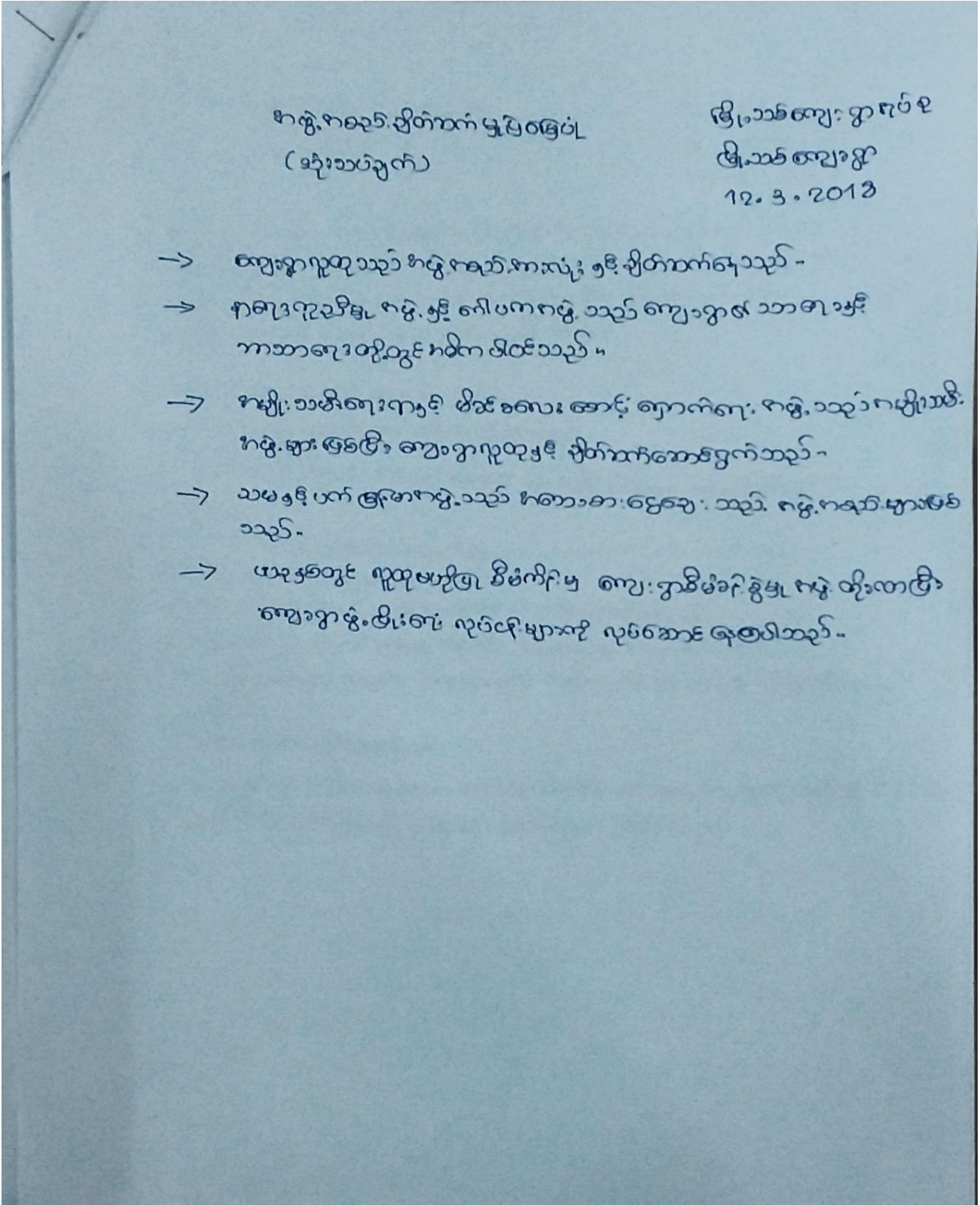

၇။ ကျေးရွာကော်မတီရွေးချယ်ခြင်းနှင့် ကျေးရွာဖွံ့ဖြိုးရေးအစီအစဉ် ဆောင်ရွက်မှုမှတ်တမ်းခါတ်ပုံများ



၈။ ကျေးရွာစီမံကိန်းအထောက်အကူပြုကော်မတီဝင်များစာရင်း

စဉ်	အမည်	ကျား၊ မ	ရာထူး
၁	ဦးသူရိန်	ကျား	ကျေးရွာ စီ/ထောက် ဥက္ကဋ္ဌ
၂	ဒေါ်ဇာဇာလွင်	မ	ကျေးရွာ စီ/ထောက် ဥက္ကဋ္ဌ
၃	ဒေါ်မိသန်းမြင့်	မ	စောင့်ကြည့်၊ ကြီးကြပ်ရေး ဆပ်ကော်မတီ
၄	ဦးမြင့်ဝင်း	ကျား	စောင့်ကြည့်၊ ကြီးကြပ်ရေး ဆပ်ကော်မတီ
၅	ဦးအေးဝင်း	ကျား	စောင့်ကြည့်၊ ကြီးကြပ်ရေး ဆပ်ကော်မတီ
၆	ဒေါ်နွဲ့ရီ	မ	ဝယ်ယူရေး ဆပ်ကော်မတီ
၇	ဦးမင်းမင်း	ကျား	ဝယ်ယူရေး ဆပ်ကော်မတီ
၈	ဒေါ်မိုးမိုးနွယ်	မ	ဝယ်ယူရေး ဆပ်ကော်မတီ
၉	ဒေါ်အေးအေးဟန်	မ	လည်ပတ်ရေးနှင့် ပြင်/ထိန်း ဆပ်ကော်မတီ
၁၀	ဦးလှဟန်	ကျား	လည်ပတ်ရေးနှင့် ပြင်/ထိန်း ဆပ်ကော်မတီ
၁၁	ဦးမြင့်ဝင်း	ကျား	လည်ပတ်ရေးနှင့် ပြင်/ထိန်း ဆပ်ကော်မတီ
၁၂	ဦးဇော်မျိုးနိုင်	ကျား	စေတနာ့ဝန်ထမ်း
၁၃	ဒေါ်အသီရိလွင်	မ	စေတနာ့ဝန်ထမ်း
၁၄	ဦးအုန်းရွှေ	ကျား	အကြံပြုတိုင်ကြားဖြေရှင်းရေး
၁၅	ဒေါ်တင်အောင်	မ	အကြံပြုတိုင်ကြားဖြေရှင်းရေး
၁၆	ဒေါ်မြင့်မြင့်အေး	ကျား	ကျေးရွာ စာရင်းကိုင်

၉။ ကျေးရွာအခြေခံအချက်အလက်များ (ပုံစံ ၈ - ၁) ပထမနှစ် စက်ဝန်း

ပုံစံ - ၈ - ၁ ကျေးရွာအခြေခံအချက်အလက်များ (Form PC 1)

လက်ညှိုးရက်၊ ကျေးရွာတစ်ရွာသို့ ပထမဆုံးပိတ်ဆက်ခေါ်၊ သွားရောက်သောအခါ လူထုစည်းရုံးရေးများသည် ကျေးရွာ
 ခေါင်းဆောင်များအား ကျေးရွာအချက်အလက်များကို ပေးအောင်ပေးပေးပြီး တောင်းခံရသည်။ ဤအချက်အလက်များကို စီမံကိန်း၊
 ပိတ်ဆက်အစည်းဝေးပတ်ပိတ်တောင်းခံရသည်။ စီမံကိန်းပိတ်ဆက်အစည်းဝေးတွင် လူထုစည်းရုံးရေးများသည် ဤအချက်အလက်
 များအား စစ်ဆေးပြီး မှန်ကန်အောင်ပြုလုပ်ရမည်။ ပြီးနောက်တွင် လူထုစည်းရုံးရေးများမှ သတင်းအချက်အလက်ထိသို့ Tablets မှ
 တဆင့် ဖြည့်သွင်းရမည်။

ကျေးရွာခေါင်းဆောင် အမည် ဦးမျိုးမြင့်	ကျေးရွာခေါင်းဆောင်၏ ဖုန်းနံပါတ် ၀၇ ၂၆၄၄၄၅၂၅၄	လူထုစည်းရုံးရေးမှူး၏ အမည် ဒေါ်အိအိခိုင်
ပြည်နယ်/တိုင်းဒေသကြီး ဧရာဝတီ	မြို့နယ် ဇေယျာ	ကျေးရွာအုပ်စု မြို့သစ်အုပ်စု
		ကျေးရွာ မြို့သစ်

က။ လူဦးရေ

လူဦးရေ	အိမ်ထောင်စုအရေအတွက်	ကိုးကွယ်သည့်ဘာသာ	အိမ်ထောင်စုအရေအတွက်
လူဦးရေ (၁) ၁၁၃	၂၁၀	ဘာသာ (၁) မုန့်	၄၇၆
လူဦးရေ (၂) ၀၀	၀၀	ဘာသာ (၂) -----	
လူဦးရေ (၃) ၇၅၆	၂၆၆	ဘာသာ (၃) -----	
လူဦးရေစု အခြား -----		ဘာသာစု -----	
	အရေအတွက်		
မသန်စွမ်းသူများ သက်တမ်းရွယ်အိုများ (၆၅ နှစ် နှင့် အထက်)	၁၇	၄၆	၁၃
စင်သောရောင် (သို့မဟုတ်) ရွေ့ပြောင်းနေထိုင်၊ ပြောင်းရွေ့	၁၃၅	၄၆	၁၃

လူဦးရေ	အမျိုးသား (အရေအတွက်)	အမျိုးသမီး (အရေအတွက်)	အိမ်ခြေအရေအတွက်
လူဦးရေ (၁) ၁၁၃	၁၂	၁၆	၄၇၀
လူဦးရေ (၂) ၇၅၆	၄၃၅	၄၄၂	
လူဦးရေ (၃) ၁၁၃	၄၃၀	၄၃၀	
အခြား -----			
အိမ်ထောင်စု -----	၄၅၀	၃၆	

(ခ) အခြေခံအဆောက်အအုံ အသုံးအဆောင်များ

စာသင်ကျောင်း	အမှတ် ခြံမပါ	ကျန်းမာရေး	အမှတ် ခြံမပါ	ဘာသာရေး အဆောက်အအုံများ	အမှတ် ခြံမပါ
အထက်တန်းကျောင်း	ဂ	ဆေးရုံ	ဂ	ဓဇတီ	၁
အလယ်တန်းကျောင်း	၉	ကျန်းမာရေးဌာန	ဂ	ဘုန်းကြီးကျောင်း	၁
မူလတန်းကျောင်း	၁၁	ကျန်းမာရေးဌာနခွဲ	၁၁	ဟိန္ဒူဘုရားကျောင်း	၁
မှတ်တိုင်ကျောင်း	၁၂	ဆေးပေးခန်း	၁၂	ရေစိမ့်ကန်ကျောင်း	၂
အခြား	၁၃	အခြား	၁၃	ဓဇ	၂
				အခြား	၁
မှတ်တိုင်		မှတ်တိုင်		မှတ်တိုင်	

(ဂ) ကျွမ်းကျင်သူများမှတ်တမ်း (ကျေးရွာတွင်နေထိုင်သော သို့မဟုတ် တခြားရွာမှလာရောက်သောကျွမ်းကျင်သူများ)

	(ခ) စာသင်ကျောင်း		(၂) ကျန်းမာရေး		(၃) လက်မှုပညာ			
	ရွာတွင်နေထိုင်သူ	အခြားရွာမှလာသူ	ရွာတွင်နေထိုင်သူ	အခြားရွာမှလာသူ	ရွာတွင်နေထိုင်သူ	အခြားရွာမှလာသူ		
မှလတန်းပြဆရာ/မ	✓	✓	ဆရာမ	၈	၇	လက်သမား	၆	၈
အထက်တန်းပြဆရာ/မ	✓	✓	လက်ထောက်ကျန်းမာရေးမှူး	၆	၂	ပန်းချီ	၂	၆
အလယ်တန်းပြဆရာ/မ	✓	✓	အမျိုးသမီးကျန်းမာရေးဆရာမ	၈	၇	လျှပ်စစ်ကျွမ်းကျင်ပညာသမား	၇	၈
မူကြံဆရာ/မ	✓	✓	သားရွာဆရာမ	၆	၂	ရေတိုက်သူလုပ်သူ	၂	၆
အခြား	၆	၃	ပြည်သူ့ကျန်းမာရေးလုပ်သား	၀	၃	စက်ပြင်ဆရာ	၃	၀
မှတ်ချက်			မှတ်ချက်			မှတ်ချက်		

(ဃ) ကျေးရွာသို့ ရောက်ရှိနိုင်သည့် လမ်းအခြေအနေ / ကျေးရွာတစ်ရွာသည် ၎င်း၏ ကျေးရွာအုပ်စုနှင့် ဆက်သွယ်ထားသော လမ်းအခြေအနေ (အောက်ဖိုတိုကိုရီးယား)

ကျောက်ကြမ်းလမ်း: ကတ္တရာလမ်း: ကွန်ကရစ်လမ်း: မော်တော်ဆိုင်ကယ်လမ်း:
 ကျောက်ခင်းလမ်း: မြေသားလမ်း: လှသွားလမ်း: အခြား: _____

(င) ကျေးရွာဖွံ့ဖြိုးမှုစီမံချက်

(၁) လူထုဝတ်ပြုစီမံကိန်းမစတင်မီ ဤကျေးရွာတွင်ကျေးရွာဖွံ့ဖြိုးမှု စီမံချက်ရှိခဲ့ပါသလား? ရှိပါသည် မရှိပါ / မသိပါ
 (၂) ရှိခဲ့ပါလျှင် ဤစီမံချက်ကို မည်သည့် ခုနှစ်တွင်ပြင်ဆင်ခဲ့ပါသနည်း? နှစ်- 2014 / မသိပါ
 (၃) ဤစီမံချက်ကို ဖြန့်နယ်မှုအတည်ပြုခဲ့ပါသလား? ပြုခဲ့ပါသည် / မပြုခဲ့ပါ / မသိပါ

(စ) ဓနိအကွာအဝေး

(၁) ဤကျေးရွာ၏ဝတ်ပြုမှု ၎င်းကျေးရွာအုပ်စု၏ဝတ်ပြုမှုအထိ ဓနိပိုင်မည်မျှကွာဝေးသနည်း? မိုင်- ၂ / မသိပါ
 (၂) ဤကျေးရွာမှ ၎င်းကျေးရွာအုပ်စုဝတ်ပြုမှုအထိ သွားလာရာတွင်ကြာမြင့်သည့်အချိန်

မြောက်သို့ ရာသီတွင်ကြာချိန်- ၄၀ မိနစ် ထောက်လှမ်း/မော်တော်ဆိုင်ကယ်/မြေလျှင်/လား/မော်တော်ဘုတ်/
 အခြား: _____
 မိုးရာသီတွင်ကြာချိန်- ၁၇ မိနစ် ထောက်လှမ်း/မော်တော်ဆိုင်ကယ်/မြေလျှင်/လား/မော်တော်ဘုတ်/
 အခြား: _____

(ဆ) ပတ်ဝန်းကျင်ဆိုင်ရာ သဘာဝဘေးအန္တရာယ်

ဤကျေးရွာတွင် ရေကြီးခြင်းကဲ့သို့ သဘာဝဘေးအန္တရာယ်ကျရောက်စွမ်းခြင်း ရှိပါသလား? မရှိပါ / ရှိပါသည် / ရှိလျှင်ဖော်ပြပါ- ၂၀၀၆ ခုနှစ်

(ဇ) ကျေးရွာတွင် ဖွဲ့စည်းထားသော အဖွဲ့အစည်းများ

လူထုဝတ်ပြုစီမံကိန်းမတိုင်မီ ဤကျေးရွာတွင် ကျေးရွာဖွံ့ဖြိုးရေးအတွက် အစိုးရ (သို့) ရွာသားများကိုယ်တိုင် (သို့) စီမံကိန်းတစ်ခုခု ဖွဲ့စည်းထားသည့် အဖွဲ့အစည်းများရှိပါသလား။

(၁) မြို့သစ်ကျေးရွာ
 (၂) မလိခကျေးရွာ

(ဈ) အထွေထွေအုပ်ချုပ်ရေး ဦးစီးဌာန (GAD) မှ မှတ်တမ်းတင်ထားခြင်း
 ဤကျေးရွာသည် အထွေထွေအုပ်ချုပ်ရေး ဦးစီးဌာန (GAD) မှ မှတ်တမ်းတင်ထားမှု ရှိပါသလား။
 ၊ မရှိပါ ၊ ရှိပါသည်

ကျေးရွာခေါင်းဆောင် အမည် ဦးမျိုးမြင့် လက်မှတ် [Signature] ဇန်နဝါရီ 16. 2. 2017
 လူထုစည်းရုံးရေးမှူး အမည် ဒေါ်အိအိခိုင် လက်မှတ် [Signature] ဇန်နဝါရီ 16. 2. 2017

ကျေးရွာအခြေခံအချက်အလက်များ (ပုံစံ ၈ - ၁) ဒုတိယနှစ် စက်ဝန်း

ပုံစံ - ၈ - ၁ ကျေးရွာအခြေခံအချက်အလက်များ (Form PC 1)

လက်ညှန်ချက်၊ ကျေးရွာတစ်ရွာသို့ ပထမဆုံးမိတ်ဆက်ရေး သွားရောက်သောအခါ လူထုစည်းရုံးရေးမှူးသည် ကျေးရွာ ခေါင်းဆောင်များအား ကျေးရွာအချက်အလက်များကို ပေထွားရပ်စံ၍ တောင်းခံရသည်။ ဤအချက်အလက်များကို စီမံကိန်း၊ မိတ်ဆက်အစည်းဝေးပတ်ိုင်မီတောင်းခံရသည်။ စီမံကိန်းမိတ်ဆက်အစည်းဝေးတွင် လူထုစည်းရုံးရေးမှူးသည် ဤအချက်အလက် များအား စစ်ဆေးပြီး ပုံနှိပ်ကန်အောင်ပြုလုပ်ရသည်။ ပြီးနောက်တွင် လူထုစည်းရုံးရေးမှူးမှ သတင်းအချက်အလက်ထဲသို့ Tablets မှ တဆင့် ဖြည့်သွင်းရသည်။

ကျေးရွာခေါင်းဆောင် အမည် ဒေါ်စောစိုခွဲ	ကျေးရွာခေါင်းဆောင်၏ ဖုန်းနံပါတ် ၀၅. ၉၆၀၄၅၅၁၅၅	လူထုစည်းရုံးရေးမှူး၏ အမည် ခင်ကြိုးကြီး
ပြည်နယ်၊ တိုင်းဒေသကြီး ဧရာဝတီ	မြို့နယ် လှဏာ	ကျေးရွာအုပ်စု မြို့ ၁၁၅
		ကျေးရွာ မြို့ ၁၁၅

က။ လူဦးရေ

လူမျိုးစု	အိမ်ထောင်စုအရေအတွက်	ကိုးကွယ်သည့်ဘာသာ	အိမ်ထောင်စုအရေအတွက်
လူမျိုးစု (၁) - ဣရင်	၇၀	ဘာသာ (၁) - ဗုဒ္ဓ	၄၈၆
လူမျိုးစု (၂) - ဗမာ	၃၇၀	ဘာသာ (၂) - ဗုဒ္ဓ	
လူမျိုးစု (၃) - ၇၃၆	၂၆၆	ဘာသာ (၃) - ဗုဒ္ဓ	
လူမျိုးစုရော - - - - -		ဘာသာရော - - - - -	
အခြား	အရေအတွက်		
မသန်စွမ်းသူများ	၁၇		
သက်ကြီးရွယ်အိုများ (၆၅ နှစ် နှင့် အထက်)	၁၃၂		
စစ်ဘေးရှောင် (သို့မဟုတ်) ရွှေ့ပြောင်းနေထိုင်၊ ပြောင်းရွှေ့			

လူဦးရေ	အမျိုးသား (အရေအတွက်)	အမျိုးသမီး (အရေအတွက်)	အိမ်ခြေအရေအတွက်
လူမျိုးစု (၁) - ဣရင်	၇၃	၇၆	၄၇၁
လူမျိုးစု (၂) - ဗမာ	၄၃၇	၄၃၅	
လူမျိုးစု (၃) - ၇၃၆	၄၁၆	၄၄၄	
အခြား			
အိမ်ထောင်ဦးစီး	၄၅၀	၃၆	

(ခ) အခြေခံအဆောက်အအုံ အသုံးအဆောင်များ

စာသင်ကျောင်း	အမှတ် ခြံမပါ	ကျန်းမာရေး	အမှတ် ခြံမပါ	ဘာသာရေး အဆောက်အအုံများ	အမှတ် ခြံမပါ
အထက်တန်းကျောင်း	၈	ဆေးရုံ	၈	စေတီ	၂
အလယ်တန်းကျောင်း	<input checked="" type="checkbox"/>	ကျန်းမာရေးဌာန	၈	ဘုန်းကြီးကျောင်း	<input checked="" type="checkbox"/>
မူလတန်းကျောင်း	၈	ကျန်းမာရေးဌာနခွဲ	၈	ဟိန္ဒူဘုရားကျောင်း	၂
ပျက်ကျကျောင်း	<input checked="" type="checkbox"/>	ဆေးပေးခန်း	<input checked="" type="checkbox"/>	ခရစ်ယာန်ကျောင်း	၂
အခြား	၈	အခြား	၈	ဝါ	၂
မှတ်ချက်		မှတ်ချက်		အခြား	၂
				မှတ်ချက်	

(ဂ) ကျွမ်းကျင်သူများမှတ်တမ်း (ကျေးရွာတွင်နေထိုင်သော သို့မဟုတ် တခြားရွာမှလာရောက်သောကျွမ်းကျင်သူများ)

(၁) စာသင်ကျောင်း			(၂) ကျန်းမာရေး			(၃) လက်မှုပညာရှင်		
	ရွာတွင်နေထိုင်သူ	အခြားရွာမှလာသူ		ရွာတွင်နေထိုင်သူ	အခြားရွာမှလာသူ		ရွာတွင်နေထိုင်သူ	အခြားရွာမှလာသူ
မူလတန်းပြဆရာ/မ	✓	✓	ဆရာဝန်	၂	၂	လက်သမား	✓	၂
အထက်တန်းပြဆရာ/မ	✓	✓	လက်ထောက်ကျန်းမာရေးမှူး	၂	၂	ပန်းရံ	✓	၂
အလယ်တန်းပြဆရာ/မ	✓	✓	အမျိုးသမီးကျန်းမာရေးဆရာမ	၂	၂	လျှပ်စစ်ကျွမ်းကျင်၊ ဖီးသမား	✓	၂
မူကြိုဆရာ/မ	✓	✓	သားဖွားဆရာမ	✓	၂	ရေပိုက်သွယ်သူ	✓	၂
အခြား	✓	✓	ပြည်သူ့ကျန်းမာရေးလုပ်သား	၂	၂	စက်ပြင်ဆရာ	✓	၂
မှတ်ချက်			မှတ်ချက်			မှတ်ချက်		

(ဃ) ကျေးရွာသို့ ရောက်ရှိနိုင်သည့် လမ်းအခြေအနေ / ကျေးရွာတစ်ရွာသည် ၎င်း၏ ကျေးရွာအုပ်စုနှင့် ဆက်သွယ်ထားသော လမ်းအခြေအနေ (အောက်ပါတို့ကိုစိုင်းပါ)

ကျောက်ကြမ်းလမ်း: ကတ္တရာလမ်း: ကွန်ကရစ်လမ်း: မော်တော်ဆိုင်ကယ်လမ်း:
 ကျောက်ခင်းလမ်း: ခြေသားလမ်း လူသွားလမ်း: အခြား: _____

(င) ကျေးရွာဖွံ့ဖြိုးမှုစီမံချက်

(၁) လူထုဗဟိုပြုစီမံကိန်းမတင်မီ ဤကျေးရွာတွင်ကျေးရွာဖွံ့ဖြိုးမှု စီမံချက်ရှိခဲ့ပါသလား? ရှိပါသည် မရှိပါ/မသိပါ

(၂) ရှိခဲ့ပါလျှင် ဤစီမံချက်ကို မည်သည့် ဝန်ထုပ်ထွေးခြင်းဖြင့် ဆောင်ရွက်ခဲ့ပါသနည်း? ၂၀၁၄ / မသိပါ

(၃) ဤစီမံချက်ကို မြို့နယ်မှအတည်ပြုခဲ့ပါသလား? ပြုခဲ့ပါသည်/မပြုခဲ့ပါ / မသိပါ

(စ) ခရီးအကွာအဝေး

(၁) ဤကျေးရွာ၏ဗဟိုမှ ၎င်းကျေးရွာအုပ်စု၏ဗဟိုအထိ ခရီးမိုင်မည်မျှကွာဝေးသနည်း? မိုင်-----/မသိပါ

(၂) ဤကျေးရွာမှ ၎င်းကျေးရွာအုပ်စုဗဟိုအထိ သွားလာရာတွင်ကြာမြင့်သည့်အချိန်:

ခြောက်သွေ့ရာသီတွင်ကြာချိန် ----- ထော်လာဂျီ/မော်တော်ဆိုင်ကယ် ခြေလျှင် လား/မော်တော်ဘုတ်/အခြား: _____

မိုးရာသီတွင်ကြာချိန် ----- ထော်လာဂျီ/မော်တော်ဆိုင်ကယ် ခြေလျှင် လား/မော်တော်ဘုတ်/အခြား: _____

(ဆ) ပတ်ဝန်းကျင်ဆိုင်ရာ သဘာဝဘေးအန္တရာယ်

ဤကျေးရွာတွင် ရေကြီးခြင်းကိုသို့ သဘာဝဘေးအန္တရာယ်ကျရောက်စေခြင်း ရှိပါသလား? ရှိပါသည် ရှိလျှင်ဖော်ပြပါ ၂၀၁၅၊ ၂၀၁၆၊ ၂၀၁၇

(ဇ) ကျေးရွာတွင် ဖွဲ့စည်းထားသော အဖွဲ့အစည်းများ

လူထုဗဟိုပြုစီမံကိန်းမတင်မီ ဤကျေးရွာတွင် ကျေးရွာဖွံ့ဖြိုးရေးအတွက် အစိုးရ (သို့) ရွာသားများကိုယ်တိုင် (သို့) စီမံကိန်းတစ်ခုခုမှ ဖွဲ့စည်းထားသည့် အဖွဲ့အစည်းများရှိပါသလား။

(၁) အစိုးရ

(၂) ပုဂ္ဂလိက

(ဈ) အထွေထွေအုပ်ချုပ်ရေး ဦးစီးဌာန (GAD) မှ မှတ်တမ်းတင်ထားခြင်း

ဤကျေးရွာသည် အထွေထွေအုပ်ချုပ်ရေး ဦးစီးဌာန (GAD) မှ မှတ်တမ်းတင်ထားမှု ရှိပါသလား။
 မရှိပါ ရှိပါသည်

ကျေးရွာခေါင်းစောင်

အမည် [Signature]
 လက်မှတ် [Signature]
 ဝန်ထုပ် [Signature]
 မြို့သစ်ကျေးရွာအုပ်စုအုပ်ချုပ်ရေးမှူး
 မြို့နယ်အစိုးရအဖွဲ့
 ၁၁-၃-၁၈

လူထုစည်းရုံးရေးမှူး

အမည် [Signature]
 လက်မှတ် [Signature]
 ဝန်ထုပ် ၁၁-၃-၁၈

ကျေးရွာအခြေခံအချက်အလက်များ (ပုံစံ ၈ - ၁) တတိယနှစ် စက်ဝန်း

ပုံစံ - ၈ - ၁ ကျေးရွာအခြေခံအချက်အလက်များ (Form PC 1)

ကျေးရွာအခြေခံအချက်အလက်များကို ပထမဆုံးမိတ်ဆက်ရေး သွားရောက်သောအခါ လူထုစည်းရုံးရေးမှူးသည် ကျေးရွာအခြေခံအချက်အလက်များကို ပေတ္တာရပ်ခံ၍ တောင်းခံရသည်။ ဤအချက်အလက်များကို စီမံကိန်းရေးဆွဲရာတွင် အသုံးပြုရမည်။ စီမံကိန်းမိတ်ဆက်အစည်းဝေးတွင် လူထုစည်းရုံးရေးမှူးသည် ဤအချက်အလက်များကို အသုံးပြုရမည်။ ပြီးနောက်တွင် လူထုစည်းရုံးရေးမှူးမှ သတင်းအချက်အလက်ထဲသို့ Tablets မှ မြေပုံတင်ရမည်။

ကျေးရွာခေါင်းဆောင် အမည် ဦးမြင့်သိန်း	ကျေးရွာခေါင်းဆောင်၏ ဖုန်းနံပါတ် ၀၇ -	လူထုစည်းရုံးရေးမှူး၏ အမည် ဒေါ်မြင့်မြင့်ခိုင်
ပြည်နယ်တိုင်းဒေသကြီး ဧရာဝတီ	မြို့နယ် ဇမ္ဗူ	ကျေးရွာအုပ်စု မြို့သစ်
ကျေးရွာ မြို့သစ်	ကျေးရွာ မြို့သစ်	ကျေးရွာ မြို့သစ်

လူမျိုးစု	အိမ်ထောင်စုအရေအတွက်	ကိုးကွယ်သည့်ဘာသာ	အိမ်ထောင်စုအရေအတွက်
လူမျိုးစု (၁) - ဗမာ	၇၆၆	ဘာသာ (၁) - ဗုဒ္ဓ	၄၈၆
လူမျိုးစု (၂) - ဗမာ	၉၁၀	ဘာသာ (၂) - ဗုဒ္ဓ	
လူမျိုးစု (၃) - ဗမာ	၁၀	ဘာသာ (၃) - ဗုဒ္ဓ	
လူမျိုးစု (၄) - ဗမာ		ဘာသာ (၄) -	
အခြား			
အရေအတွက်	၁၇		
	၁၃၀		

138

ဝင်စားရောင်			
-------------	--	--	--

	အမျိုးသား (အရေအတွက်)	အမျိုးသမီး (အရေအတွက်)
လူဦးရေ		
လူမျိုး (၁) ဂျပန်	416	444
လူမျိုး (၂) မဇာ	400	459
လူမျိုး (၃) ကျင့်	13	16
အခြား		
စီမံဆောင်စီမံ	450	36

(၁) အခြေအဆောက်အအုံ အသုံးအဆောင်များ

တည်ဆောက်မှု	အမှတ် ခြံမပါ	ကျန်းမာရေး	အမှတ် ခြံမပါ	ဘာသာရေး အဆောက်အအုံများ	အမှတ် ခြံမပါ
အထက်တန်းကျောင်း	<input type="checkbox"/>	ဆေးရုံ	<input type="checkbox"/>	ဓဇတီ	<input checked="" type="checkbox"/>
အလယ်တန်းကျောင်း	<input checked="" type="checkbox"/>	ကျန်းမာရေးဌာန	<input type="checkbox"/>	ဘုန်းကြီးကျောင်း	<input checked="" type="checkbox"/>
ပုလဲတန်းကျောင်း	<input type="checkbox"/>	ကျန်းမာရေးဌာနခွဲ	<input type="checkbox"/>	ဟိန္ဒူဘုရားကျောင်း	<input type="checkbox"/>
မူကြိုကျောင်း	<input checked="" type="checkbox"/>	ဆေးပေးခန်း	<input checked="" type="checkbox"/>	ရေစက်ကျောင်း	<input type="checkbox"/>
အခြား	<input type="checkbox"/>	အခြား	<input type="checkbox"/>	ဓလီ	<input type="checkbox"/>
				အခြား	<input type="checkbox"/>
မှတ်ချက်		မှတ်ချက်		မှတ်ချက်	

(ဂ) ကျွမ်းကျင်သူများမှတ်တမ်း (ကျေးရွာတွင်နေထိုင်သော သို့မဟုတ် တခြားရွာမှလာရောက်သော ကျွမ်းကျင်သူများ)

(ခ) စာသင်ကျောင်း			(င) ကုန်းမားရေး			(စ) လက်မှုပညာရှင်		
	ရွာတွင်နေထိုင်သူ	အခြားရွာမှလာသူ		ရွာတွင်နေထိုင်သူ	အခြားရွာမှလာသူ		ရွာတွင်နေထိုင်သူ	အခြားရွာမှလာသူ
မှလတန်းပြဆရာ/မ	<input checked="" type="checkbox"/>	<input checked="" type="checkbox"/>	ဆရာမ	<input type="checkbox"/>	<input type="checkbox"/>	လက်သမား	<input checked="" type="checkbox"/>	<input type="checkbox"/>
လက်တန်းပြဆရာ/မ	<input type="checkbox"/>	<input type="checkbox"/>	လက်ထောက်ကုန်းမားရေးမှူး	<input type="checkbox"/>	<input type="checkbox"/>	ပန်းရံ	<input checked="" type="checkbox"/>	<input type="checkbox"/>
အလယ်တန်းပြဆရာ/မ	<input checked="" type="checkbox"/>	<input type="checkbox"/>	အမျိုးသမီးကုန်းမားရေးဆရာမ	<input type="checkbox"/>	<input type="checkbox"/>	လှုပ်စစ်ကျွမ်းကျင်၊ မီးသမား	<input type="checkbox"/>	<input type="checkbox"/>
မူကြံဆရာ/မ	<input checked="" type="checkbox"/>	<input type="checkbox"/>	သားဖွားဆရာမ	<input checked="" type="checkbox"/>	<input type="checkbox"/>	ရေပိုက်သွယ်သူ	<input type="checkbox"/>	<input type="checkbox"/>
အခြား	<input type="checkbox"/>	<input type="checkbox"/>	ပြည်သူ့ကုန်းမားရေးလုပ်သား	<input type="checkbox"/>	<input type="checkbox"/>	တော်ပြင်ဆရာ	<input type="checkbox"/>	<input type="checkbox"/>
မှတ်ချက်			မှတ်ချက်			မှတ်ချက်		

(ဃ) ကျေးရွာသို့ရောက်ရှိနိုင်သည့် လမ်းအခြေအနေ / ကျေးရွာတစ်ရွာသည် ၎င်း၏ ကျေးရွာအုပ်စုနှင့် ဆက်သွယ်ထားသော လမ်းအခြေအနေ (အောက်ပါဖို့ကိုရိုင်းပါ)

ကျောက်ကြမ်းလမ်း: ကတ္တရာလမ်း: ကွန်ကရစ်လမ်း: မော်တော်ဆိုင်ကယ်လမ်း:
 ကျောက်ခင်းလမ်း: **ခြေသားလမ်း**: လှသွားလမ်း: အခြား: _____

(င) ကျေးရွာဖွံ့ဖြိုးမှုစီမံချက် ဝိုင်းပါ

(စ) လူထုတော်ပြင်ပကမ်းမတင်မီ ဤကျေးရွာတွင်ကျေးရွာဖွံ့ဖြိုးမှု **ရှိပါသည်/မရှိပါ/မသိပါ**
 စီမံချက်ရိုင်းမဲသလား? _____

(၂) ရှိခဲ့ပါလျှင် ဤစီမံချက်ကို မည်သည့် ခန့်မှန်းတွင်ပြင်ဆင်ခဲ့ပါသနည်း? နှစ်-2014/မသိပါ

(၃) ဤစီမံချက်ကို မြို့နယ်မှ အတည်ပြုခဲ့ပါသလား? ပြုခဲ့ပါသည်/မပြုခဲ့ပါ မသိပါ

(စ) ဝေးအကွာအဝေး

(၁) ဤကျေးရွာစီမံခန့်ခွဲမှုမှ ၎င်းကျေးရွာအုပ်စုစီမံခန့်ခွဲမှုအထိ ခရီးခိုင်းမည်မျှ ကွာဝေးသနည်း? ခိုင်း-----/မသိပါ

(၂) ဤကျေးရွာမှ ၎င်းကျေးရွာအုပ်စုစီမံခန့်ခွဲမှုအထိ သွားလာရာတွင် ကြာမြင့်သည့်အချိန်

ခြောက်သွေ့ရာသီတွင် ကြာချိန် ----- ထော်လာဂျီ/မော်တော်ဆိုင်ကယ်/ခြေလျှင်/လား/မော်တော်တုတ်/ အခြား: -----

မိုးရာသီတွင် ကြာချိန် ----- ထော်လာဂျီ/မော်တော်ဆိုင်ကယ်/ခြေလျှင်/လား/မော်တော်တုတ်/ အခြား: -----

(ဆ) ပတ်ဝန်းကျင်ဆိုင်ရာ သဘာဝဘေးအန္တရာယ်

ဤကျေးရွာတွင် ရေကြီးခြင်းကဲ့သို့ သဘာဝဘေးအန္တရာယ်ကျရောက်ဖူးခြင်း ရှိပါသလား။

မရှိပါ ရှိပါသည် ရှိလျှင် ဖော်ပြပါ ပုံစံဖြင့် ပြောဆိုပါ။

(ဇ) ကျေးရွာတွင် ဖွဲ့စည်းထားသော အဖွဲ့အစည်းများ

လူထုတက်ပြုစီမံကိန်းမတိုင်မီ ဤကျေးရွာတွင် ကျေးရွာဖွံ့ဖြိုးရေးအတွက် အစိုးရ (သို့) ရွာသားများကိုယ်တိုင် (သို့) စီမံကိန်းတစ်ခုခုမှ ဖွဲ့စည်းထားသည့် အဖွဲ့အစည်းများ ရှိပါသလား။

(၁) ဇွဲစိမ်းရောင်

(၂) ပက်စီမြို့နယ်

(ဈ) အထွေထွေအုပ်ချုပ်ရေး ဦးစီးဌာန (GAD) မှ မှတ်တမ်းတင်ထားခြင်း

ဤကျေးရွာသည် အထွေထွေအုပ်ချုပ်ရေး ဦးစီးဌာန (GAD) မှ မှတ်တမ်းတင်ထားမှု ရှိပါသလား။

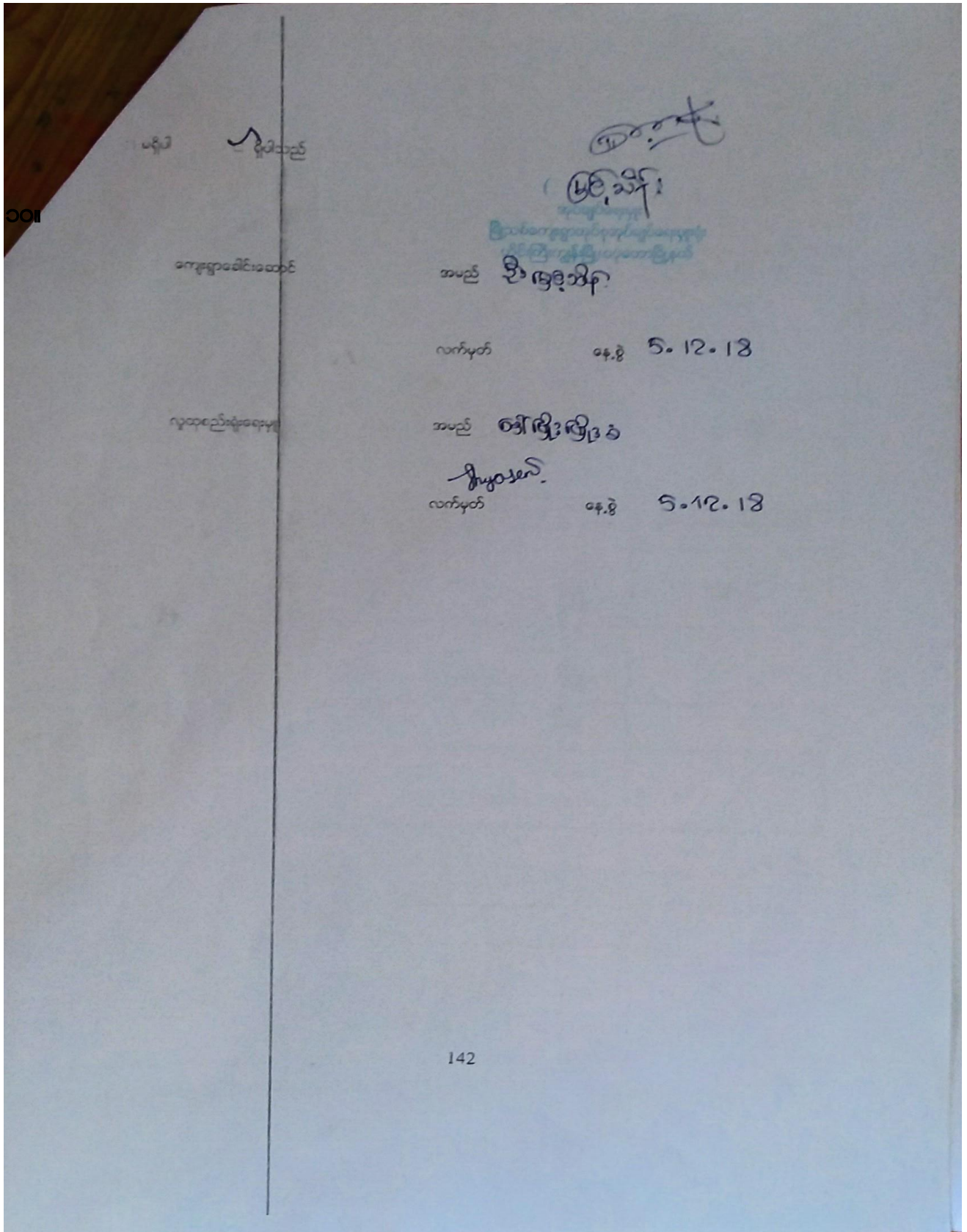

ကျေးရွာအခြေခံအချက်အလက်များ (ပုံစံ ၈ - ၁) စတုတ္ထနှစ် စက်ဝန်း

၃၆-၂၂
၃၂-၂

ပုံစံ - ၈ - ၁ ကျေးရွာအခြေခံအချက်အလက်များ (Form PC 1)

လမ်းညွှန်ချက်၊ ကျေးရွာတစ်ရွာသို့ ပထမဆုံးမိတ်ဆက်ရေးသွားရောက်သောအခါ လူထုစည်းရုံးရေးမှူးသည် ကျေးရွာခေါင်းဆောင်များအားကျေးရွာအချက်အလက်များကိုမေတ္တာရပ်ခံ၍တောင်းခံရသည်။ ဤအချက်အလက်များကိုစီမံကိန်းမိတ်ဆက်အစည်းဝေးမတိုင်မီတောင်းခံရမည်။ စီမံကိန်းမိတ်ဆက်အစည်းဝေးတွင် လူထုစည်းရုံးရေးမှူးသည် ဤအချက်အလက်များအားစစ်ဆေးပြီး မှန်ကန်အောင်ပြုလုပ်ရမည်။ ပြီးနောက်တွင် လူထုစည်းရုံးရေးမှူးမှ သတင်းအချက်အလက်ထဲသို့, Tablets မှ တဆင့် ဖြည့်သွင်းရမည်။

ကျေးရွာခေါင်းဆောင် အမည် ဦးမြင့်သိန်း	ကျေးရွာခေါင်းဆောင်၏ ဖုန်းနံပါတ် ၀၅၇ ၈၅၄၃၅၄၂၀	လူထုစည်းရုံးရေးမှူး၏အမည် ဦးဝိညာဏ်ဖြူ
ပြည်နယ်၊ တိုင်းဒေသကြီး ဧရာဝတီ	မြို့နယ် ပုသိမ်	ကျေးရွာအုပ်စု ကျေးရွာ
		ကျေးရွာ မြို့မ

က၊ လူဦးရေ

လူမျိုးစု	အိမ်ထောင်စုအရေအတွက်	ကိုးကွယ်သည့်ဘာသာ	အိမ်ထောင်စုအရေအတွက်
လူမျိုးစု (၁)---ဗမာ	၂၂၀	ဘာသာ(၁)---ဗုဒ္ဓ	၂၂၀
လူမျိုးစု (၂)---ကျဇ	၁၀	ဘာသာ(၂)---ဗုဒ္ဓ	၁၀
လူမျိုးစု (၃)----- ၂၅၆	၂၆၆	ဘာသာ(၃)----- ဗုဒ္ဓ	၂၆၆
လူမျိုးစုရော-----		ဘာသာရော-----	
အခြား			
	အရေအတွက်		
မသန်စွမ်းသူများ	၁၇		
သက်ကြီးရွယ်အိုများ (၆၅ နှစ် နှင့် အထက်)	၁၃၀		

စစ်သေးချောင်း	
---------------	--

	အမျိုးသား(အရေအတွက်)	အမျိုးသမီး(အရေအတွက်)	စုစုပေါင်းအရေအတွက်
လူဦးရေ			
လူမျိုးစု (၁) ————— ဓမ္မာ	400	459	859
လူမျိုးစု (၂) ————— ကျွန်း	13	16	29
လူမျိုးစု (၃) ————— ၅၂၆	46	444	860
အခြား			
အိမ်ထောင်စဉ်အား	36	450	

(ခ) အခြေခံအဆောက်အအုံ အလုံးအမောက်များ

အဆောက်အအုံအမျိုးအစား	အမှတ် ခြစ်ပါ	ကျန်းမာရေး	အမှတ် ခံပါ	ဘာသာရေးအဆောက် အအုံများ	အမှတ် ခြစ်ပါ
အထက်တန်းကျောင်း	<input type="checkbox"/>	ဆေးရုံ	<input type="checkbox"/>	စေတီ	<input checked="" type="checkbox"/>
အောက်တန်းကျောင်း	<input checked="" type="checkbox"/>	ကျန်းမာရေးဌာန	<input type="checkbox"/>	ဘုန်းကြီးကျောင်း	<input checked="" type="checkbox"/>
မူလတန်းကျောင်း	<input type="checkbox"/>	ကျန်းမာရေးဌာနခွဲ	<input type="checkbox"/>	ဟိန္ဒူဘုရားကျောင်း	<input type="checkbox"/>
မူကြိုကျောင်း	<input checked="" type="checkbox"/>	ဆေးပေးခန်း	<input type="checkbox"/>	ခရစ်ယာန်ကျောင်း	<input type="checkbox"/>
အခြား	<input type="checkbox"/>	အခြား	<input type="checkbox"/>	ဗလီ	<input type="checkbox"/>
				အခြား	<input type="checkbox"/>
မှတ်ချက်		မှတ်ချက်		မှတ်ချက်	

(ဂ) ကျွမ်းကျင်သူများမှတ်တမ်း (ကျေးရွာတွင်နေထိုင်သော သို့မဟုတ် တခြားရွာမှလာရောက်သောကျွမ်းကျင်သူများ)

(၁) စာသင်ကျောင်း			(၂) ကျန်းမာရေး			(၃) လက်မှုပညာရှင်		
	ရွာတွင်နေထိုင်သူ	အခြားရွာမှလာသူ		ရွာတွင်နေထိုင်သူ	အခြားရွာမှလာသူ		ရွာတွင်နေထိုင်သူ	အခြားရွာမှလာသူ
မူလတန်းပြဆရာ/မ	<input checked="" type="checkbox"/>	<input checked="" type="checkbox"/>	ဆရာဝန်	<input type="checkbox"/>	<input type="checkbox"/>	လက်သမား	<input checked="" type="checkbox"/>	<input type="checkbox"/>
အထက်တန်းပြဆရာ/မ	<input type="checkbox"/>	<input type="checkbox"/>	လက်ထောက်ကျန်းမာရေးမှူး	<input type="checkbox"/>	<input type="checkbox"/>	ပန်းရံ	<input checked="" type="checkbox"/>	<input type="checkbox"/>
အလယ်တန်းပြဆရာ/မ	<input checked="" type="checkbox"/>	<input checked="" type="checkbox"/>	အပျိုးသမီးကျန်းမာရေးဆရာမ	<input type="checkbox"/>	<input type="checkbox"/>	လျှပ်စစ်ကျွမ်းကျင်ပီးသမား	<input type="checkbox"/>	<input type="checkbox"/>
မူကြံဆရာ/မ	<input checked="" type="checkbox"/>	<input type="checkbox"/>	သားဖွားဆရာမ	<input checked="" type="checkbox"/>	<input type="checkbox"/>	ရေပိုက်သွယ်သူ	<input type="checkbox"/>	<input type="checkbox"/>
အခြား	<input type="checkbox"/>	<input type="checkbox"/>	ပြည်သူ့ကျန်းမာရေးလုပ်သား	<input type="checkbox"/>	<input type="checkbox"/>	စက်ပြင်ဆရာ	<input checked="" type="checkbox"/>	<input type="checkbox"/>
မှတ်ချက်			မှတ်ချက်			မှတ်ချက်		

(ဃ) ကျေးရွာသို့ ရောက်ရှိနိုင်သည့်လမ်းအခြေအနေ / ကျေးရွာတစ်ရွာသည် ၎င်း၏ကျေးရွာအုပ်စုနှင့် ဆက်သွယ်ထားသောလမ်းအခြေအနေ (အောက်ပါတို့ကိုရိုင်းပါ)

ကျောက်ကြမ်းလမ်း ကတ္တရာလမ်း ကွန်ကရစ်လမ်း မော်တော်ဆိုင်ကယ်လမ်း
 ကျောက်ခင်းလမ်း မြေသားလမ်း လူသွားလမ်း အခြား _____

(င) ကျေးရွာဖွံ့ဖြိုးမှုစီမံချက်

ပိုင်းပါ

(၁) လူထုပေါ်ပြစ်ခံကိန်းမတိုင်မီ ဤကျေးရွာတွင်ကျေးရွာဖွံ့ဖြိုးမှု စီမံချက်ရှိခဲ့ပါသလော? ဖြစ်သည်/မရှိပါ/မသိပါ

(၂) ရှိခဲ့ပါလျှင် ဤစီမံချက်ကို မည်သည့် နှစ်တွင်ပြင်ဆင်ခဲ့ပါသနည်း? နှစ်...../မသိပါ

(၃) ဤစီမံချက်ကို ဖြိုးနယ်မှအထည့်ဖြစ်ခဲ့ပါသလော? ပြုခဲ့ပါသည်/မပြုခဲ့ပါ (မသိပါ)

(စ) စရီးအလွှာအပေး

(၁) ဤကျေးရွာ၏ပေါ်မှရင်းကျေးရွာအုပ်စု၏ပေါ်အထိစရီးပိုမိုပံ့ပိုးမှုကွာဝေးသနည်း? မှီမ...../မသိပါ

(၂) ဤကျေးရွာမှ ရင်းကျေးရွာအုပ်စု၏ပေါ်အထိသွားလာရာတွင်ကြာမြင့်သည့်အချိန်၊

ခြောက်လှေ့ ရာသီတွင်ကြာချိန်.....ထော်လာရီ/မော်တော်ဆိုင်ကယ်/မြေလျှင်/လား/မော်တော်တုတ်/ အခြား

ပိုးရာသီတွင်ကြာချိန်.....ထော်လာရီ/မော်တော်ဆိုင်ကယ်/မြေလျှင်/လား/မော်တော်တုတ်/ အခြား

(ဆ) ပတ်ဝန်းကျင်ဆိုင်ရာသဘာဝဘေးအန္တရာယ်

ဤကျေးရွာတွင်ရေကြီးခြင်းကဲ့သို့ သဘာဝဘေးအန္တရာယ်ကျရောက်မှုဖြစ်၊ ရှိပါသလော။

မရှိပါ ရှိပါသည် ရှိလျှင်ဖော်ပြပါ.....

(ဇ) ကျေးရွာတွင် ဖွဲ့စည်းထားသော အဖွဲ့အစည်းများ

လူထုပေါ်ပြစ်ခံကိန်းမတိုင်မီ ဤကျေးရွာတွင် ကျေးရွာဖွံ့ဖြိုးရေးအတွက် အစိုးရ(ခန့်)ရွာသားများကော်မတီ(ခန့်) စီမံကိန်းတစ်ခုခုမှ ဖွဲ့စည်းထားသည့် အဖွဲ့အစည်းများရှိပါသလော။

(၁)အစိုးရအဖွဲ့

(၂)

(ဈ) အထွေထွေအုပ်ချုပ်ရေး ဦးစီးဌာန (GAD) မှ မှတ်တမ်းတင်ထားခြင်း

ဤကျေးရွာသည် အထွေထွေအုပ်ချုပ်ရေး ဦးစီးဌာန (GAD) မှ မှတ်တမ်းတင်ထားမှု ရှိပါသလော။

မရှိပါ ရှိပါသည်

စီမံကိန်းစက်ဝန်းအချိန်ဇယား (ပုံစံ စ-၂) ဒုတိယနှစ် စက်ဝန်း

ပုံစံ - စ - ၂ - စီမံကိန်းစက်ဝန်းအချိန်ဇယား (PC 2)

လမ်းညွှန်ချက်၊ သက်ဆိုင်ရာလူထုစည်းရုံးရေး၊ ဘက်ထောက်နည်းပညာများ၊ စီမံကိန်းစက်ဝန်းအဆင့်တစ်ခုစီဖြစ်ပြီး ကျေးရွာနှင့် ကျေးရွာအုပ်စုအတွက် ဤပုံစံကို ဖြည့်သွင်းရမည်။

စည်းရုံးရေးမှူး/ဝန်ထမ်း အမည် **မေမြိုးဖြိုးစ**

နေ့စွဲ **၁၁.၃.၂၀၂၀**

စက်ဝန်းအားအမှတ်ဖြစ်ပါ ။ စက်ဝန်း(၁) ။ စက်ဝန်း(၂) ။ စက်ဝန်း(၃)

စက်ဝန်း (၄)

ပြည်နယ်/တိုင်း **ဧရာဝတီ** မြို့နယ် **ကျေးရွာအုပ်စု** **မြို့သစ်** **ကျေးရွာ** **မြို့သစ်**

စက်ဝန်းအဆင့်	နေ့စွဲ		အစည်းအဝေးအတွက်စက်ဝန်းအချိန်ဇယား			
	စတင်သည့်နေ့	ပြီးဆုံးသည့်နေ့	အချိန်အတွက်	အချိန်အတွက်	အိမ်ထောင်အရအတွက်	လူမျိုးစုအရအတွက်နှင့် လူမျိုးစုအစည်း
၀၁ ကျေးရွာစီမံကိန်း မိတ်ဆက်အစည်းအဝေး	၁၁.၃.၂၀	၁၁.၃.၂၀	၁၀၈	၁၀၈	၇၄၇	၈၅၇-၁၅၄
၀၂ ကျေးရွာစီမံကိန်း စီမံချက်ရေးဆွဲခြင်းအစည်းအဝေး	၁၂.၃.၂၀	၁၂.၃.၂၀	၁၀၈	၁၀၈	၇၄၆	၇၄၆-၁၅၄
၀၃ ကျေးရွာအုပ်စု လုပ်ငန်းဆောင်ရွက်ချက်အစည်းအဝေး	၁၄.၃.၂၀	၁၄.၃.၂၀	၁၀	၁၀	၂၀	၂၀၅၇+၁၁ ၇၄၆-၉
၀၄ မြို့နယ်အဆင့် စီမံကိန်းရေးဆွဲရေး နှင့် အကောင်အထည်ဖော်ရေးကော်မတီ၏ စီမံကိန်း သုံးသပ်မှုအစည်းအဝေး			၈၅	၈၅	၈၅	၈၅
၀၅ မြို့နယ် စီမံကိန်းရေးဆွဲရေး နှင့် အကောင်အထည်ဖော်ရေး ကော်မတီ၏ ဆုံးဖြတ်မှုကို ရွာသို့ အသိပေးအကြောင်းကြားသည့် အစည်းအဝေး						
၀၆ စီမံကိန်းလုပ်ငန်းစဉ်စီမံချက်ရေးဆွဲခြင်းအစည်းအဝေး						
၀၇ စီမံကိန်းလုပ်ငန်းစဉ်စီမံချက်အစည်းအဝေး						
၀၈ ဘဏ္ဍာရေးကုန်ကျမှု လျာထားအပ်အစဉ်ရေးဆွဲခြင်း						

စီမံကိန်းစက်ဝန်းအချိန်ဇယား (ပုံစံ စ-၂) တတိယနှစ် စက်ဝန်း

ပုံစံ - ၀ - ၂ - စီမံကိန်းစက်ဝန်းအချိန်ဇယား (PC 2)

လည်ညွှန်းချက် သတ်မှတ်ချက်/အရင်းအမြစ်/လက်ထောက်အဖွဲ့အစည်း/အဖွဲ့အစည်း/အဖွဲ့အစည်း/အဖွဲ့အစည်း			
ရင်းနှီးမြှုပ်နှံမှု/အဖွဲ့အစည်း/အဖွဲ့အစည်း/အဖွဲ့အစည်း			
Phyo Phyo San			
အမှ.နံ	စီမံကိန်းအသုံးပြုပုံစံ	စီမံကိန်း(၁) စီမံကိန်း(၂) စီမံကိန်း(၃)	စီမံကိန်း(၄)
မြည်နှယ်/တိုင်း	ရွာအုပ်စု	မြို့နယ်	ဥပဒေ

စီမံကိန်းအသုံးပြုပုံစံ	အမှ.နံ		အစည်းအဝေးတွင်တက်ရောက်သူအရေအတွက်			
	စတင်သည်	ပြီးဆုံးသည်	အချိန်အရေအတွက်	အချိန်အရေအတွက်	အခြားအရေအတွက်	လုပ်ဆောင်ရက်အရေအတွက်
၁။ ကျေးရွာစီမံကိန်း ပိတ်သက်အစည်းအဝေး	၅/၁၂/၁၈	၅/၁၂/၁၈	၉၅	၁၄၈	၂၄၅	၇၅၉ ၂၁၄ ၈၇၆ ၄
၂။ ကျေးရွာဖွံ့ဖြိုးရေး စီမံချက်ရေးဆွဲခြင်း အစည်းအဝေး	၅/၁၂/၁၈	၅/၁၂/၁၈	၈၆	၁၅၇	၂၄၅	၇၅၉ ၂၁၄ ၈၇၆ ၅

စီမံကိန်းစက်ဝန်းအချိန်ဇယား (ပုံစံ စ-၂) စတုတ္ထနှစ် စက်ဝန်း

ပုံစံ - စ-၂ - စီမံကိန်းစက်ဝန်းအချိန်ဇယား (PC 2)

လည်ညွှန်းချက်	သတ်မှတ်ရာလုပ်ငန်းစဉ်အမျိုးအစား/လက်ထောက်နှစ်ပညာအမျိုးအစား		စီမံကိန်းစက်ဝန်းအချိန်ဇယား (PC 2)	
ကျေးရွာအုပ်စုအတွက် ဤစက်ဝန်းအမျိုးအစား				
လည်ညွှန်းချက်/လက်ထောက်နှစ်ပညာအမျိုးအစားအစည်းအဝေး				
နေ့ရက်	2018.10.19	စက်ဝန်းအားထုတ်ခြင်း	စက်ဝန်း(၁)	စက်ဝန်း(၂)
မူကြမ်း/တိုင်း	မြို့နယ်	ကျေးရွာအုပ်စု	ကျေးရွာ	

စီမံကိန်းစက်ဝန်းအမျိုးအစား	နေ့ရက်		အစည်းအဝေးထုတ်ဖော်ရက်စွဲအချိန်ဇယား					
	စတင်ရက်စွဲ	ပြီးစီးရက်စွဲ	အချိန်အား	အချိန်အစား	အချိန်အစား	အချိန်အစား	အချိန်အစား	အချိန်အစား
၁။ ကျေးရွာစီမံကိန်း စီမံကိန်းအစည်းအဝေး	27.10.19	27.10.19	134	142	246	၈၈၂၇၆	၄၈၆	
၂။ ကျေးရွာစီမံကိန်းစီမံကိန်းအစည်းအဝေး	27.10.19	27.10.19	134	112	246	၈၈၂၇၆	၄၈၆	
၃။ ကျေးရွာအုပ်စုလုပ်ငန်းစဉ်အစည်းအဝေး	၂၈.10.19	28.10.19	115	133	243	၈၈၂၇၆	၄၈၆	
၄။ မြို့နယ်အစည်းအဝေး								
စီမံကိန်း စာတမ်းအစည်းအဝေး								

၁၁။ ကျေးရွာဖွံ့ဖြိုးရေး ဦးစားပေး အစီအစဉ် (ပုံစံ ၈-၃) ပထမနှစ် စက်ဝန်း

ပုံစံ - ၈ - ၃ ကျေးရွာဖွံ့ဖြိုးရေး ဦးစားပေးအစီအစဉ် (Form PC 3)

လမ်းညွှန်ချက်၊ အဆင့်(၃) ကျေးရွာမျှော်မှန်းချက်အစည်းအဝေး၊ ပြီးဆုံးသောအခါ ကျေးရွာစီမံကိန်း အထောက်အကူပြု ကော်မတီသည် လူထုစည်းရုံးရေးမှူးအကူအညီဖြင့် ဤပုံစံကိုပြည့်စုံအောင် ဖြည့်သွင်းရမည်။			
လူထုစည်းရုံးရေးမှူး/ဝန်ထမ်း အမည် ခေမာအိမ်			
နေ့စွဲ ၁၅.၂.၂၀၁၇	စက်ဝန်းအား အမှတ်ဖြစ်ပါ (၈/)	စက်ဝန်း(၁)	စက်ဝန်း(၄)
	စက်ဝန်း(၂)	စက်ဝန်း(၃)	စက်ဝန်း(၄)
ပြည်နယ်/တိုင်း ဧရာဝတီ	မြို့နယ် လှကော	ကျေးရွာအုပ်စု (၇၅၁၁၆)	ကျေးရွာ (၇၅၁၁၆)

က။ အခက်အခဲအတားအဆီးများအားထွေးနှေးခြင်း - ယခုလက်ရှိအခြေအနေတွင် ဤကျေးရွာဖွံ့ဖြိုးတိုးတက်ရေးအတွက် အဓိက အခက်အခဲအတားအဆီးများသည် မည်သည့်များဖြစ်ပါသနည်း။ (အမျိုးသား/သမီး အနည်းဆုံးအခက်အခဲ ၅ ခုစီဖော်ပြပါ)

အမျိုးသား အဖွဲ့မှ တင်ပြသောအခက်အခဲအတားအဆီးများ	အမျိုးသမီး အဖွဲ့မှတင်ပြသောအခက်အခဲအတားအဆီးများ
၁ ကျန်မာကျေးရွာခဲ	၁ လမ်းပန်း ဆက်သွယ်ရေးခက်ခဲ (သဘာဝဘေး၊ အန္တရာယ်ခက်ခဲ)
၂ လမ်းပန်း ဆက်သွယ်ရေး (ရေကန်၊ ရေအိုင်) မရှိ	၂ စားနပ်ရိက္ခာခြေစဉ်ရဲ့ ဖိနှိပ်မှုကြောင့် မည်သည့်အခက်ခဲ
၃ အထက်တန်းကျောင်းမရှိ	၃ လျှပ်စစ်ဓာတ်အား မရ
၄ အလုပ်အကိုင် ငွေ၊ ဝါ၊ သင်္ဘောကန်ခက်ခဲ	၄ အထက်တန်း ကျောင်းမရှိ၊ လမ်းပန်း ဆက်သွယ်ရေးမကောင်း - သင်္ဘောကန် ကျောင်း ဘာသာများ ခက်ခဲ
၅ လျှပ်စစ်ဓာတ် ခက်ခဲ	၅ စားနပ်ရိက္ခာ ဖိနှိပ်မှု ယခုအထူးအခက်ခဲပါ။
၆	၆ လျှပ်စစ်ဓာတ် မရှိ ကျောင်းဘာသာများ ပညာရေး ခက်ခဲ

ခ။ မျှော်မှန်းခြင်း - နောင်လာမည့် (၅) နှစ် အတွင်း ကျေးရွာဖွံ့ဖြိုးရေး မျှော်မှန်းလျာထားချက်များအား တင်ပြပါ။

အမျိုးသားအဖွဲ့မှ တင်ပြသောမျှော်မှန်းချက်များ	အမျိုးသမီးအဖွဲ့မှ တင်ပြသောမျှော်မှန်းချက်များ
၁ ကျေးရွာအတွက် အထက်တန်းကျောင်း ဖွင့်ရန်အတွက် ဂုဏ်ထူးဆောင်များနှင့် ဆက်သွယ်ရန်	၁ လမ်းပန်း ဆက်သွယ်ရေးကောင်းမွန်ရန်
၂ ကျေးရွာအတွက် အထက်တန်းကျောင်း ဖွင့်ရန်	၂ အထက်တန်း ကျောင်းဖွင့်ရန်
၃ ကျေးရွာအတွက် အထက်တန်းကျောင်း ဖွင့်ရန်	၃ ကျေးရွာခြေစဉ်ရဲ့ လက်ရရှိရန်
၄ လျှပ်စစ်ဓာတ် ရရှိရန်	၄ စားနပ်ရိက္ခာ ဖိနှိပ်မှု
၅	၅ လျှပ်စစ်ဓာတ် ရရှိရန်
၆	၆ ကျောင်း ဖွင့်ရန်

ဂ။ လူထုဝံ့ကိန်း၏ လာမည့် (၄) နှစ်အတွက် အကျိုးဝင်သော ဦးစားပေး ဖွံ့ဖြိုးတိုးတက်မှု လုပ်ငန်း အစီအစဉ်များအားဖော်ပြပါ။

အဆင့်	ကျေးရွာအတွက် ဦးစားပေး ဖွံ့ဖြိုးတိုးတက်မှု လုပ်ငန်းစဉ်များ	အဆိုပြုသူ (အမျိုးသားများ/ အမျိုးသမီးများ/အမျိုးသား+ အမျိုးသမီး)	ခန့်မှန်းကုန်ကျ စရိတ်	အကျိုးခံစားခွင့်ရှိသူ ခန့်မှန်းခြေ အရေအတွက်
၁	ကျေးရွာအတွက် အထက်တန်းကျောင်း ဖွင့်ရန်	မြို့သစ်ကျေးရွာ၊ ကျေးရွာ (၈၈၈)		၁၇၄၀
၂	ရွာအတွင်း လမ်း	(၈ + ၀)		
၃	လမ်း	(၈ + ၀)		
၄	ကျောင်း ဖွင့်ရန်	(၀)		
၅	လမ်းပန်း (လျှပ်စစ်)	(၈ + ၀)		
၆	ကျောင်း ဖွင့်ရန်	(၀)		
၇	ကျောင်း အထက်တန်း	(၈)		
၈	စားနပ်ရိက္ခာ	(၈ + ၀)		
၉	အထက်တန်း ကျောင်း ဆောက်လုပ်ရန်	(၀)		

ဃ။ လူထုစီမံကိန်း၏ လာမည့် (၄)နှစ်အတွက် အကျိုးမဝင်သော ဦးစားပေး ဖွံ့ဖြိုးတိုးတက်မှု လုပ်ငန်း အစီအစဉ်များအားဖော်ပြပါ။

အဆင့်	ကျေးရွာအတွက် ဦးစားပေး ဖွံ့ဖြိုး တိုးတက်မှု လုပ်ငန်းစဉ်များ	အဆိုပြုသူ (အမျိုးသားများ/ အမျိုးသမီးများ/အမျိုးသား+ အမျိုးသမီး)	အခန်းကဏ္ဍ
၁			ပခုက္ကူ၊ တနင်္သာရီ၊ ပခုက္ကူ
၂	စော ဖူး ရာပေ ၇၅	(၆)	
၃		(၆)	
၄	ဘေးအန္တရာယ်	(၈)	
၅			
၆			
၇			
၈			

ခေါင်းဆောင်၊ ကျေးရွာစီမံကိန်းအထောက်အကူပြုကော်မတီမှ အတည်ပြုသည်။

အမည် ဦးမျိုးမြင့် လက်မှတ် [Signature] နေ့စွဲ 15-၉-2017

ကျေးရွာဖွံ့ဖြိုးရေး ဦးစားပေး အစီအစဉ် (ပုံစံ ၈-၃) ဒုတိယနှစ် စက်ဝန်း

ပုံစံ - ၈ - ၃ ကျေးရွာဖွံ့ဖြိုးရေး ဦးစားပေးအစီအစဉ် (Form PC 3)

လမ်းညွှန်ချက်၊ အဆင့်(၃) ကျေးရွာမျှော်မှန်းချက်အစည်းအဝေး ပြီးဆုံးသောအခါ ကျေးရွာစီမံကိန်း အထောက်အကူပြု	
ကော်မတီသည် လူထုစည်းရုံးရေးများအကူအညီဖြင့် ဤပုံစံကိုပြည့်စုံအောင် ဖြည့်သွင်းရမည်။	
လူထုစည်းရုံးရေးများ/ဝန်ထမ်း အမည်	ဖိလျိုးလျိုးစိ
နေ့စွဲ	12.3.18
စက်ဝန်းအား အမှတ်ခြစ်ပါ (✓) ။ စက်ဝန်း(၀)	
စက်ဝန်း(၂) ။ စက်ဝန်း(၃) ။ စက်ဝန်း(၄)	
ပြည်နယ်/တိုင်း	ဧရာဝတီ
မြို့နယ်	ဇေယျာ
ကျေးရွာအုပ်စု	မြို့သစ်
ကျေးရွာ	မြို့သစ်

က။ အခက်အခဲအတားအဆီးများအားလျှော့ချနိုင်ခြင်း - ယခုလက်ရှိအခြေအနေတွင် ဤကျေးရွာဖွံ့ဖြိုးတိုးတက်ရေးအတွက် အဓိက အခက်အခဲအတားအဆီးများသည် မည်သည့်များဖြစ်ပါသနည်း။ (အမျိုးသား/သမီး အနည်းဆုံးအခက်အခဲ ၅ ခုစီဖော်ပြပါ)

အမျိုးသား အဖွဲ့မှ တင်ပြသောအခက်အခဲအတားအဆီးများ	အမျိုးသမီး အဖွဲ့မှတင်ပြသောအခက်အခဲအတားအဆီးများ
၁ ဆိပ်ခံတံတား မကောင်းစွာထားရှိခြင်း	၁ ဆိပ်ခံတံတား မကောင်းစွာထားရှိခြင်း
၂ ရွာတွင် ရေအလုံလောက် မရှိခြင်း	၂ ရွာတွင် ရေအလုံလောက် မရှိခြင်း
၃ ရွာတွင် လမ်းမကောင်းစွာထားရှိခြင်း	၃ ရွာတွင် လမ်းမကောင်းစွာထားရှိခြင်း
၄ ရွာတွင် လမ်းမကောင်းစွာထားရှိခြင်း	၄ ရွာတွင် လမ်းမကောင်းစွာထားရှိခြင်း
၅ ရွာတွင် ရေအလုံလောက် မရှိခြင်း	၅ ရွာတွင် ရေအလုံလောက် မရှိခြင်း
၆ ရွာတွင် လမ်းမကောင်းစွာထားရှိခြင်း	၆ ရွာတွင် လမ်းမကောင်းစွာထားရှိခြင်း

ခ။ မျှော်မှန်းခြင်း - နောင်လာမည့် (၅) နှစ် အတွင်း ကျေးရွာဖွံ့ဖြိုးရေး မျှော်မှန်းလျာထားချက်များအား တင်ပြပါ။

အမျိုးသားအဖွဲ့မှ တင်ပြသောမျှော်မှန်းချက်များ	အမျိုးသမီးအဖွဲ့မှ တင်ပြသောမျှော်မှန်းချက်များ
၁ ဆိပ်ခံတံတား မကောင်းစွာထားရှိခြင်း	၁ ဆိပ်ခံတံတား မကောင်းစွာထားရှိခြင်း
၂ ရွာတွင် ရေအလုံလောက် မရှိခြင်း	၂ ရွာတွင် ရေအလုံလောက် မရှိခြင်း
၃ ရွာတွင် လမ်းမကောင်းစွာထားရှိခြင်း	၃ ရွာတွင် လမ်းမကောင်းစွာထားရှိခြင်း
၄ ရွာတွင် လမ်းမကောင်းစွာထားရှိခြင်း	၄ ရွာတွင် လမ်းမကောင်းစွာထားရှိခြင်း
၅ ရွာတွင် ရေအလုံလောက် မရှိခြင်း	၅ ရွာတွင် ရေအလုံလောက် မရှိခြင်း
၆ ရွာတွင် လမ်းမကောင်းစွာထားရှိခြင်း	၆ ရွာတွင် လမ်းမကောင်းစွာထားရှိခြင်း

ဂ။ လူထုစီမံကိန်း၏ လာမည့် (၄) နှစ်အတွက် အကျိုးဝင်သော ဦးစားပေး ဖွံ့ဖြိုးတိုးတက်မှု လုပ်ငန်း အစီအစဉ်များအားဖော်ပြပါ။

အဆင့်	ကျေးရွာအတွက် ဦးစားပေး ဖွံ့ဖြိုးတိုးတက်မှု လုပ်ငန်းစဉ်များ	အဆိုပြုသူ (အမျိုးသားများ/ အမျိုးသမီးများ/အမျိုးသား+ အမျိုးသမီး)	စန့်မှန်းကုန်ကျ စရိတ်	အကျိုးခံစားခွင့်ရှိသူ စန့်မှန်းခြေ အရေအတွက်
၁	ဆိပ်ခံတံတား	ကျေးရွာအုပ်စု	14454400	1765
၂	ရွာတွင် ရေ	ကျေးရွာအုပ်စု + မြို့သစ်		1765
၃	လမ်းမကောင်းစွာ	ကျေးရွာအုပ်စု		1765
၄	ရွာတွင် လမ်းမကောင်းစွာ	ကျေးရွာအုပ်စု + မြို့သစ်		1765
၅	ရွာတွင် ရေအလုံလောက်	ကျေးရွာအုပ်စု		1765
၆	ရွာတွင် လမ်းမကောင်းစွာ	ကျေးရွာအုပ်စု		1765

ကျေးရွာဖွံ့ဖြိုးရေး ဦးစားပေး အစီအစဉ် (ပုံစံ ၈-၃) တတိယနှစ် စက်ဝန်း

ပုံစံ - ၈-၃ ကျေးရွာဖွံ့ဖြိုးရေး ဦးစားပေးအစီအစဉ် (Form PC 3)

လယ်ယာနှင့်အခြား အဆင့်(၃)ကျေးရွာဖွံ့ဖြိုးရေးအစီအစဉ်အောက်တွင် အထောက်အကူပြုရန် အထောက်အကူပြုရန် အထောက်အကူပြုရန် အထောက်အကူပြုရန်			
လူထုစည်းရုံးရေးမှူး/ဝန်ထမ်း အမည် ဒေါ်ဂြိုးမြို့စ			
နေ့စွဲ 5.12.18.	စက်ဝန်းအား အမှတ်ဖြစ်ပါ (✓) <input type="checkbox"/> စက်ဝန်း(၀) <input type="checkbox"/> စက်ဝန်း(၂) <input checked="" type="checkbox"/> စက်ဝန်း(၃) <input type="checkbox"/> စက်ဝန်း(၄)		
ပြည်နယ်/တိုင်း ဧရာဝတီ	မြို့နယ် ဇမ္ဗူ	ကျေးရွာအုပ်စု မြို့သစ်	ကျေးရွာ မြို့သစ်

က။ အခက်အခဲအတားအဆီးများအား ဆွေးနွေးခြင်း - ယခုလက်ရှိအခြေအနေတွင် ဤကျေးရွာဖွံ့ဖြိုးတိုးတက်ရေးအတွက် အဓိကအခက်အခဲအတားအဆီးများသည် မည်သည့်များဖြစ်ပါသနည်း။ (အမျိုးသား/သမီး အနည်းဆုံးအခက်အခဲ ၅ ခုစီဖော်ပြပါ)

အုပ်စုဖွဲ့စည်းမှုများမှ တင်ပြသော အခက်အခဲအတားအဆီးများ	
ကျေးရွာအုပ်စုအတွင်း အိမ်ထောင်စုများ၏ အခြေအနေအထား	<input type="checkbox"/> ကျား <input type="checkbox"/> မ <input type="checkbox"/> ကျား+မ
ရွာအတွင်း အခြေအနေအထား ပြင်ဆင်မှုများ	<input type="checkbox"/> ကျား <input type="checkbox"/> မ <input type="checkbox"/> ကျား+မ
ရွာအတွင်း အခြေအနေအထား ပြင်ဆင်မှုများ	<input type="checkbox"/> ကျား <input type="checkbox"/> မ <input type="checkbox"/> ကျား+မ
ပညာရေးနှင့် အခြားအဆင့်မြှင့်တင်ရေးအတွက် အခြေအနေအထား	<input type="checkbox"/> ကျား <input type="checkbox"/> မ <input type="checkbox"/> ကျား+မ
အခြားအခက်အခဲအတားအဆီးများ	<input type="checkbox"/> ကျား <input type="checkbox"/> မ <input type="checkbox"/> ကျား+မ

ခ။ မျှော်မှန်းခြင်း- နောင်လာမည့် (၅) နှစ် အတွင်း ကျေးရွာဖွံ့ဖြိုးရေး မျှော်မှန်းလျာထားချက်များအား တင်ပြပါ။

အုပ်စုဖွဲ့စည်းမှုများမှ တင်ပြသော အခက်အခဲအတားအဆီးများ	
ရွာအတွင်း အခြေအနေအထား ပြင်ဆင်မှုများ	<input type="checkbox"/> ကျား <input type="checkbox"/> မ <input type="checkbox"/> ကျား+မ
ကျေးရွာအုပ်စုအတွင်း အိမ်ထောင်စုများ၏ အခြေအနေအထား	<input type="checkbox"/> ကျား <input type="checkbox"/> မ <input type="checkbox"/> ကျား+မ
ရွာအတွင်း အခြေအနေအထား ပြင်ဆင်မှုများ	<input type="checkbox"/> ကျား <input type="checkbox"/> မ <input type="checkbox"/> ကျား+မ
ပညာရေးနှင့် အခြားအဆင့်မြှင့်တင်ရေးအတွက် အခြေအနေအထား	<input type="checkbox"/> ကျား <input type="checkbox"/> မ <input type="checkbox"/> ကျား+မ

	□ ကျား □ မ □ ကျား+ မ
--	----------------------

ဂ။ လူထုစီမံကိန်း၏ လာမည့် (၄) နှစ်အတွက် အကျုံးဝင်သော ဦးစားပေး ဖွံ့ဖြိုးတိုးတက်မှု လုပ်ငန်း အစီအစဉ်များအားဖော်ပြပါ။

ဦးစားပေးအဆင့်	ကျေးရွာအတွက် ဦးစားပေး ဖွံ့ဖြိုးတိုးတက်မှု လုပ်ငန်းစဉ်များ	အဆိုပြုသူ (အမျိုးသားများ/ အမျိုးသမီးများ/ အမျိုးသား+ အမျိုးသမီး)	အခန်းကဏ္ဍ	ဦးစားပေးအဆင့်သတ်မှတ်ချက်	ခန့်မှန်းကုန်ကျစရိတ်	အကျိုးခံစားခွင့်ရှိသူ နှင့် မှန်းခြေအရေအတွက်		
						ကျား	မ	ပေါင်း
၁	ပညာရေးရုံးမဆောင်	အမျိုးသား+အမျိုးသမီး	ပညာရေး	၁	20200000	829	919	1748
၂	ရွာသူရွာသားအိမ်အဖွဲ့	။		၂	10000000	829	919	1748
၃	ရွာတွင်းလမ်း	။		၃	10000000	829	919	1748
၄	အားကစားကွင်း	အမျိုးသား		၄	13000000	829	919	1748
၅								

ဃ။ လူထုစီမံကိန်း၏ လာမည့် (၄) နှစ်အတွက် အကျုံးမဝင်သော ဦးစားပေး ဖွံ့ဖြိုးတိုးတက်မှု လုပ်ငန်း အစီအစဉ်များအားဖော်ပြပါ။

အဆင့်	ကျေးရွာအတွက် ဦးစားပေး ဖွံ့ဖြိုးတိုးတက်မှု လုပ်ငန်းစဉ်များ	အဆိုပြုသူ (အမျိုးသားများ/ အမျိုးသမီးများ/ အမျိုးသား+ အမျိုးသမီး)	အခန်းကဏ္ဍ
၁	ဝက်အိမ်ဆောက်	အမျိုးသမီး	အိမ်ထောင်ရေး
၂	ကျေးပြားစိုက်ပျိုးရေး	။	။
၃			
၄			
၅			

ခေါင်းဆောင်၊ ကျေးရွာစီမံကိန်းအထောက်အကူပြုကော်မတီမှအတည်ပြုသည်။

အမည် ဒေါ်ဇော်စု လက်မှတ် ဇော် ခန့်.စွဲ 5.12.18

ပထမအကြိမ် အစည်းအဝေးမှတ်တမ်း

ကျေးရွာအုပ်စု	မြို့နယ်
ကျေးရွာ	မြို့နယ်
နေရာ	ကျေးရွာ
နေ့ရက်	၂၅. ၁၀. ၂၅
တက်ရောက်သူဦးရေ	လူ: (၁၃၂) + ၈ (၁၁၂) ခေါင်း (၂၄၆ ဦး)
အကြောင်းအရာ	လူထုဖွဲ့စည်းပုံ (စတုတ္ထအဆင့်) ပထမအကြိမ် အစည်းအဝေး ပြုလုပ်ခြင်း။

အစည်းဝေးပွဲကို အစီစဉ် (၆၅၀) ဖြင့် ဆောင်ရွက်ခဲ့ပါသည်။

အစီစဉ် (၁) ကျေးရွာအုပ်စု အုပ်ချုပ်ရေးများမှ အဖွဲ့ဝင်များ ပြောကြားခြင်း။

အစီစဉ် (၂) တာဝန်ယူမှုများမှ မိတ်ဆက်ခြင်း၊ အစည်းအဝေး ပြုလုပ်ရခြင်း၊ ရည်ရွယ်ချက် အား ဌာနလမ်း ပြောကြားခြင်းနှင့် စီမံကိန်း ဖိတ်ဆက် (၁၅) ချက်ကို လည်း ဌာနလမ်း ဆွေးနွေးခြင်းတို့ ဖြစ်ပါသည်။

အစီစဉ် (၃) စီမံကိန်းဝင်ရောက်မှု (၆) မြို့နယ်၊ အဆင့် (၁၄) ဆင့် တို့ကို ဥပမာ များဖြင့် ဌာနပြုခြင်း နှင့် ဆွေးနွေး စေသည်။

အစီစဉ် (၄) PRA tools များအား ပြန်လည်ဆန်းစစ်ခြင်းများ တို့ပြုလုပ်ခဲ့ပါသည်။

အစီစဉ် (၅) စတုတ္ထအဆင့် ဝင်ရောက်မှု တွင် စတုတ္ထအဆင့် (၂၇) ဦး အား ပြန်လည်အတည်ပြုရာတွင် တာဝန်ယူမှုဝင်ရောက်မှု တွင် တာဝန်ယူခဲ့သော ဦးစီးမှူး နှင့် ဒေါ်... တို့မှ ပြန်လည် တာဝန်ယူ ဆောင်ရွက်ခြင်း ကျေးရွာ လူထုမှ ကတည်ပြု လိုက်သည်။

အစီစဉ် (၆) အစည်းဝေးတက်ရောက်သူများအား ဒုတိယအကြိမ် အစည်းဝေးကို ဖိတ်ခေါ်ခြင်းနှင့် ကျေးရွာတစ်ဝန်း ပြောကြားမှု အစည်းဝေးအား ရက်စွဲများ ခေါ်ဆိုပါသည်။

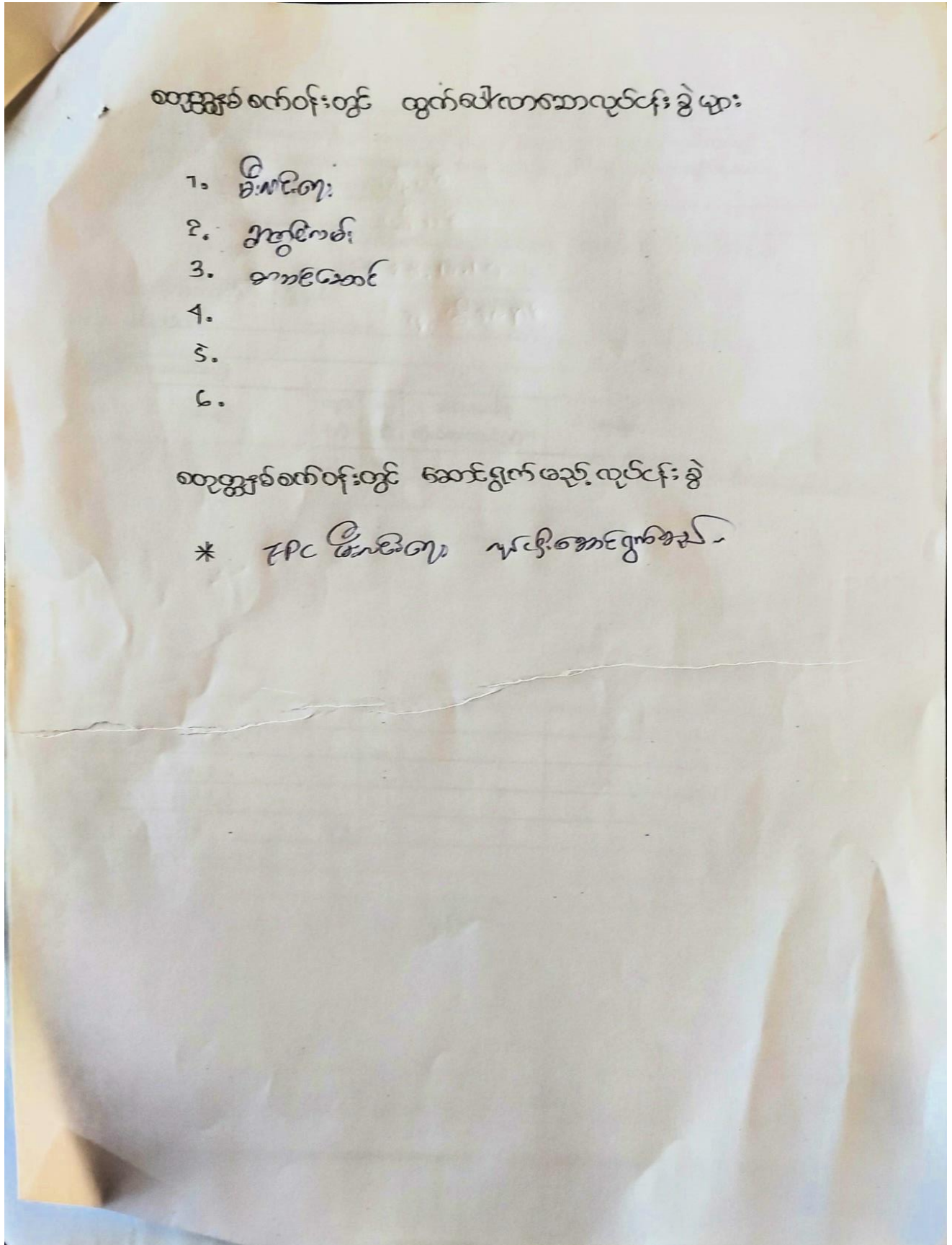

စတုတ္ထအဆင့် စက်ဝန်းတွင် ထွက်ပေါ်လာသောလုပ်ငန်းခွဲများ

၁. စီးပွားရေး
၂. ဂြိုဟ်ကမ်း
၃. စားနပ်ရိက္ခာ
- ၄.
- ၅.
- ၆.

စတုတ္ထအဆင့်စက်ဝန်းတွင် ဆောင်ရွက်မည့်လုပ်ငန်းခွဲ

* FPC မှာပေးရန် နယ်ဒါဆောင်ရွက်ရန်

၁၄။ ကဏ္ဍအလိုက် ဖွံ့ဖြိုးရေး ဦးစားပေးလုပ်ငန်းများ

ကဏ္ဍအလိုက် ဦးစားပေးလုပ်ငန်းချုပ်ပေးရန်

ကဏ္ဍ	ဦးစားပေး အဆင့်	လုပ်ငန်းအမျိုးအစား	အဆိုပြုသူ (အမှန်ဖြစ်ရန်)			ခုနှစ်	ထောက်ပံ့မည့်အဖွဲ့အစည်း (သို့) ဌာန	မှတ်ချက်
			ကျား	မ	ကျား+မ			
အခြေခံအထောက်အညီကဏ္ဍ (လမ်း/တံတား/ရေရရှိရေး/ဇီးလင် ရေး)	၀							
	၂	မီးကင်းရေး			✓	၂၀၂၀	၅၈၇	
	၃	ရွာတွင်းကန်			✓			
	၄							
	၅							
လူမှု၊ စီးပွားကဏ္ဍ (ပညာရေး/ ကျန်းမာရေး နှင့် ဆိုင်သော အထောက်အညီများနှင့် အခြား လိုအပ်ချက်များ)	၀							
	၂							
	၃	အသက် ၅၀ နှစ်			✓			
	၄							
	၅							
သက်မွေးဖမ်းကျောင်းကဏ္ဍ (ဖိုက်ချိုရေး/ ဖွေးမြူရေး နှင့် ဆိုင် သော အထောက်အညီများ နှင့် အခြား လိုအပ်ချက်များ)	၀							
	၂							
	၃							
	၄							
	၅							
သဘာဝဘေးအန္တရာယ် လျော့ပါးရေး ကဏ္ဍ	၀							
	၂							
	၃							
	၄							
	၅							
အခြားကဏ္ဍ (ပြာနုဆိုင်ရာများသို့ လွှဲပြောင်း နိုင်ခြင်း နှင့် အကောင်အထည် ဖော်ဆောင်ရန်ပေးနိုင်ခြင်းမရှိ သော လုပ်ငန်းများ)	၀							
	၂							
	၃							
	၄							
	၅							

၁၅။ VDP အရည်အသွေးထိန်းချုပ်မှု

ထိန်းချုပ်သူ-	ရက်စွဲ-	ရွာ-	VDP ရက်စွဲ
		မြို့နယ်	ကျေးရွာအုပ်စု

VDP စာရွက်စာတမ်းပြီးဆုံးမှုကို စစ်ဆေးပါ။ (OM အရ)

- မျက်နှာဖုံး (အဖုံး)
- မာတိကာ
- ကျေးရွာအခြေခံ (data)
- PSA အကျဉ်းချုပ်နှင့် PRA လုပ်ငန်းစဉ်
- အမျိုးသားအမျိုးသမီး အဖွဲ့များ၏ အခက်အခဲများ
- ကျေးရွာမူှာမှန်းချက် (ဆွေးနွေးချက် ရလဒ်)
- အမျိုးသား၊ အမျိုးသမီးအဖွဲ့များ သဘောတူထားသည့် (၄) နှစ်အတွက် ဦးစားပေး လုပ်ငန်းများ စာရင်း (အခြေခံ အဆောက်အဦး၊ အသက်မွေးမှု၊ ပညာရေး၊ လူမှုရေးထိန်းသိမ်းမှု၊)

နောက်ဆက်တွဲများ

- လူမှုရေးအကဲဖြတ်မှု၊ စာရွက်စာတမ်း၊ ဓါတ်ပုံနှင့် PRA လုပ်ငန်းစဉ်၊ မြေပုံများပါရမည်၊ စည်းစိမ်ပိုင်ဆိုင်မှု အဆင့်၊ Venn ပုံ.....
- ကျေးရွာစီမံကိန်း ရေးဆွဲရေး အစည်းအဝေးမှတ်တမ်း မိတ္တူ
- ကျေးရွာ၏ အချက်အလက် (PC 1 ပုံစံ)
- ကျေးရွာမူှာမှန်းချက်

(၂) လူမှုရေးအကဲဖြတ်မှုအရည်အသွေးနှင့် (VDP စစ်ဆေးပါ)

- VDP တွင် ပါဝင်သော ဦးရေ (အမျိုးသားအမျိုးသမီး)
- လူမှုရေးအကဲဖြတ်မှုအရည်အသွေးနှင့် VDP အတွက် ရက်ပေါင်း
- PRA အသုံးပြုမှုအရည်အတွက်
- ပါဝင်သောဦးရေနှင့် လုပ်ငန်းများ မှတ်တမ်းတင်ခြင်း (အစည်းအဝေးမှတ်တမ်း၊ ဓါတ်ပုံ၊ တိုင်းရင်းသားအနည်းစုနှင့် ထိရက်လွယ်သောအဖွဲ့များ၊)
 - အလွန်ကောင်
 - ကောင်း
 - ညံ့
- လုပ်ငန်းများမှတ်တမ်းတင်ခြင်းနှင့် အမျိုးသမီးအဖွဲ့အစည်း၏ ရလဒ်အား ခွဲခြားပေးထားသလား၊
 - ရှိ
 - မရှိ
- စီမံကိန်း အရေအတွက် (အမျိုးသား၊ အမျိုးသမီးရွေးချယ်မှုအရေအတွက်)

PRA နှင့်သက်ဆိုင်သော အခြားစီမံကိန်းအရေအတွက် (အမျိုးသားအမျိုးသမီးရွေးချယ်မှုအရေအတွက်)