

ပြည်ထောင်စုသမ္မတမြန်မာနိုင်ငံတော်အစိုးရ  
စိုက်ပျိုးရေး၊ မွေးမြူရေးနှင့် ဆည်မြောင်းဝန်ကြီးဌာန  
ကျေးလက်ဒေသဖွံ့ဖြိုးတိုးတက်ရေးဦးစီးဌာန  
ပင်လည်ဘူးမြို့နယ်



လူထုဗဟိုပြုစီမံကိန်း  
National Community Driven Development Project  
(NCDDP)



ကျေးရွာဖွံ့ဖြိုးရေးအစီအစဉ်  
Village Development Plan (VDP)  
မြို့မကျေးရွာ ၊ နန်းတပ်ကျေးရွာအုပ်စု

၂၀၁၈ခုနှစ်

ပင်လည်ဘူးမြို့



မာတိကာ

၁။ပင်လည်ဘူးမြို့နယ်မြေပုံ ..... 2

၂။နန်းတပ်အုပ်စုမြေပုံ ..... 3

၃။ကျေးရွာအုပ်စုတွင်ပါဝင်သောကျေးရွာစာရင်းများ ..... 4

၄။ကျေးရွာအခြေခံအချက်အလက်များ ..... 4

၅။လူထုပူးပေါင်းပါဝင်သောလူမှုဆန်းစစ်ခြင်းနှင့်အကဲဖြတ်ခြင်းလုပ်ငန်းစဉ် (PSA/PRA) အကျဉ်းချုပ်..... 6

၆။ကျေးရွာဖွံ့ဖြိုးရေးအစီအစဉ်အတွက်အသုံးပြုခဲ့သော PRA tools များနှင့်တစ်ခုချင်းစီအတွက်သုံးသပ်ချက်များ ... 8

၇။ကော်မတီဝင်များရွေးချယ်ခြင်းနှင့်ကျေးရွာဖွံ့ဖြိုးရေးအစီအစဉ်ဆောင်ရွက်မှုမှတ်တမ်းဓါတ်ပုံများ ..... 27

၈။ကော်မတီဝင်များစာရင်း ..... 30

၉။ပုံစံ-၁။ကျေးရွာအချက်အလက် ..... 34

၁၀။ပုံစံ-၂။စီမံကိန်းစက်ဝန်းအချိန်ဇယား ..... 44

၁၁။ပုံစံ-၃။ကျေးရွာဖွံ့ဖြိုးရေးဦးစားပေးအစီအစဉ် ..... 50

၁၂။ပုံစံ-၄။ကျေးရွာဖွံ့ဖြိုးရေးစီမံကိန်းလုပ်ငန်းခွဲရွေးချယ်ခြင်းပုံစံ ..... 62

၁၃။အစည်းအဝေးမှတ်တမ်းများ ..... 63

၁၄။နောက်ဆက်တွဲ (၄)ကဏ္ဍအလိုက်ဦးစားပေးဖွံ့ဖြိုးရေးလုပ်ငန်းစဉ်များ ..... 69



# ၁။ ပင်လည်ဘူးမြို့နယ်မြေပုံ

## စစ်ကိုင်းတိုင်းဒေသကြီး၊ ကသာခရိုင် ပင်လည်ဘူးမြို့နယ် UTM မြေပုံ

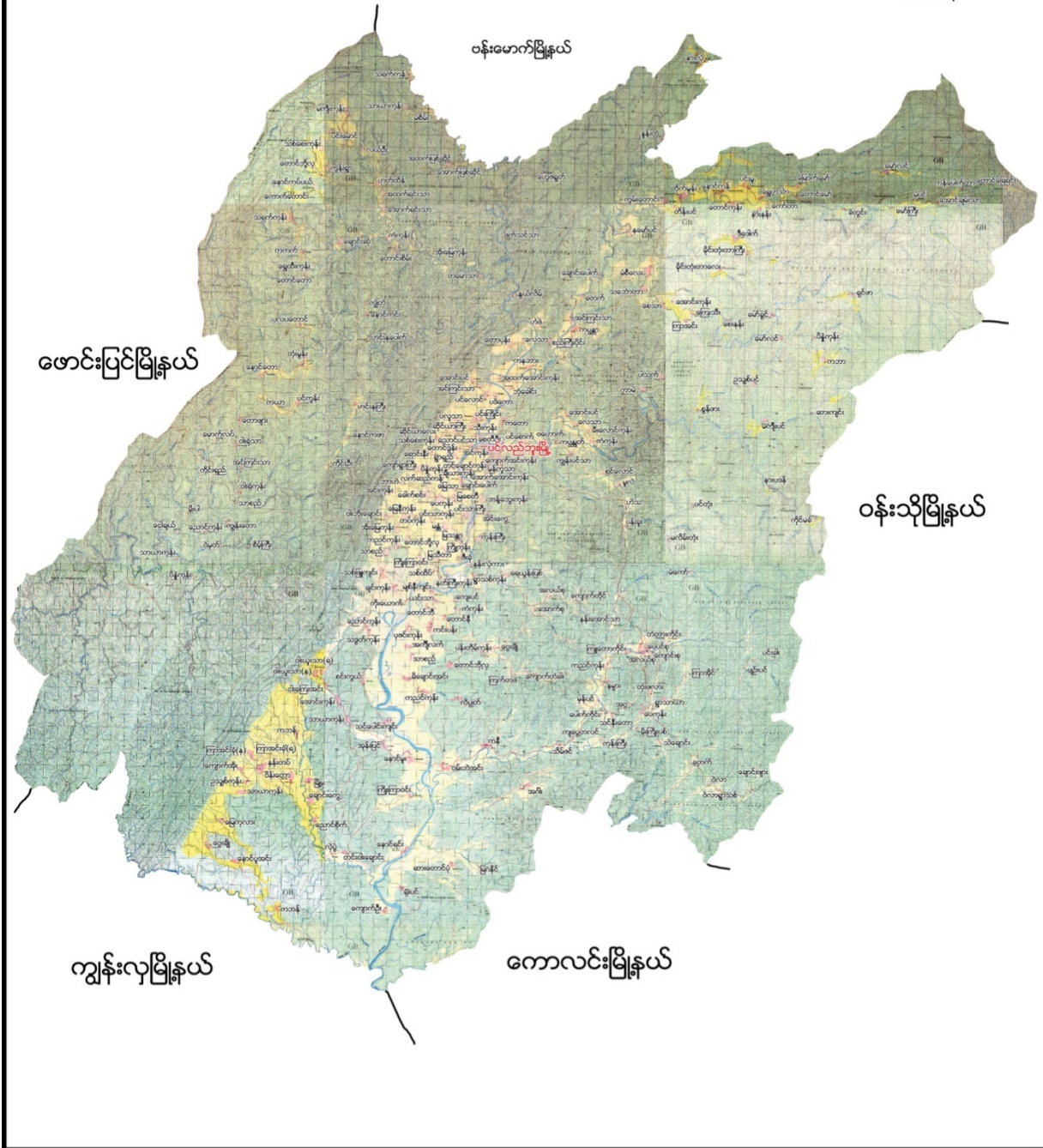



၂။ နန်းတပ်အုပ်စုမြေပုံ

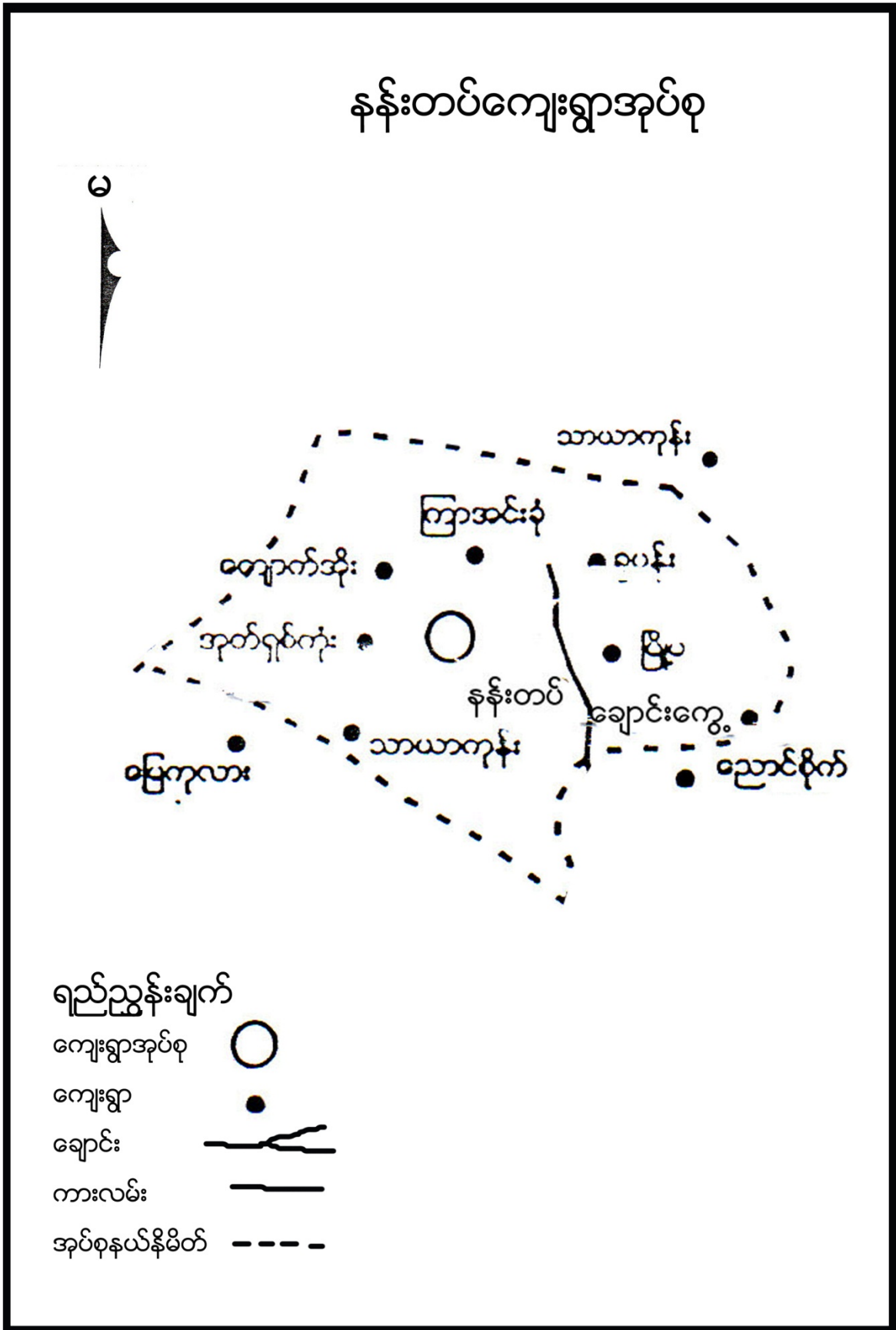





**၃။ ကျေးရွာအုပ်စုတွင်ပါဝင်သောကျေးရွာစာရင်းများ**

မြို့မ၊ ချောင်းကွေ့၊ ဥသျှမ်းကုန်း၊ ကျောက်အိုး၊ နန်းတပ်၊ ကြာအင်းခုံ၊ ပိန်းတော၊ ခူပန်း၊ သာယာကုန်း ကျေးရွာတို့ ဖြစ်ကြသည်။

**၄။ ကျေးရွာအခြေခံအချက်အလက်များ**

**၁။ ကျေးရွာသမိုင်းအကျဉ်း**

မြို့မကျေးရွာကို လွန်ခဲ့သော နှစ်ပေါင်း (၁၀၀၀)ကျော်ခန့်မှ စတင်၍ ကျေးရွာဖွဲ့စည်းခဲ့ပါသည်။ ယခင်က အင်ဒေါက်တာဟု ခေါ်တွင်ခဲ့ရာ ခေတ်ကာလများ ပြောင်းလဲ၍ ယခုအခါ မြို့မကျေးရွာဟု ခေါ်တွင်ခြင်း ဖြစ်ပါသည်။ ဗမာလူမျိုးများ စတင်တည်ထောင်ပြီး လက်ရှိအချိန်အထိ ဗမာလူမျိုးများသာ နေထိုင်ကြပါသည်။ မြို့မကျေးရွာသည် ပင်လည်ဘူးမြို့နှင့် (၂၇)မိုင်ခန့် ကွာဝေးပါသည်။ ကျေးရွာတွင်းလမ်းနှင့် ရွာချင်းဆက်လမ်းများမှာ မြေသားလမ်းများဖြစ်ပါသည်။ မိုးအခါ သွားလာရေး ခက်ခဲပါသည်။ လယ်ယာစိုက်ပျိုးရေးနှင့် မွေးမြူရေး လုပ်ငန်းကို အဓိက လုပ်ကိုင်ကြပါသည်။ ဝင်ငွေ အသင့်အတင့် ကောင်းမွန်မှု ရှိပါသည်။ ပညာရေးကို အလေးထား ဆောင်ရွက်ကြပါသည်။ ဘာသာတရား ကိုင်းရှိုင်းပြီး စည်းလုံးညီညွတ်၍ တစ်ဦးကို တစ်ဦး ရိုင်းပင်း ကူညီကြပါသည်။

**၃။ လူနည်းစုလူမျိုးစုအိမ်ထောင်စု**

အမျိုးအစား	အိမ်ထောင်စု	ကျား	မ	စုစုပေါင်း
ဗမာ	၁၅၅	၃၅၀	၃၄၉	၆၉၉

**၄။ ထိခိုက်လွယ်အုပ်စု**

ထိခိုက်လွယ်အုပ်စု	အိမ်ထောင်စု	ကျား	မ	စုစုပေါင်း
သက်ကြီး	၂၀	၁၀	၁၀	၆၆
မြေယာမဲ့	၇၅	၄၀	၃၅	၇၅
မသန်စွမ်း	-	-	-	-

**၅။ အဓိကစီးပွားရေးလုပ်ငန်းများ**

စိုက်ပျိုးရေး	မွေးမြူရေး	အသေးစားစီးပွားရေး	အခြား
စပါး	ကြက်	ဆန်စက်	လယ်ကူလီ
ပဲအမျိုးမျိုး	ဝက်	ဆီစက်	
နှမ်း	ကွဲ	ဈေးဆိုင်	
	နွား		



**၆။ ကျေးရွာအတွင်းအဓိကပိုင်ဆိုင်မှုများ**

ကျေးရွာပိုင်ဆိုင်မှုများ	စိုက်ပျိုးမြေ	စားကျက်မြေ	သစ်တောမြေ	သဲ/ကျောက်ရရှိမှု	ရေတွင်း/ရေကန်	စက်ရေတွင်း
အရေအတွက်	၇၀၀ ဧက	၂၀၀ ဧက	၂၀၀ ဧက	ရှိ	၂/၁	၁
ကျေးရွာပိုင်ဆိုင်မှုများ	ကား	ထော်လာဂျီ	စပါးကြိတ်စက်	ခြွေလှေ့စက်	အသေးစားဆည်	ဈေးဆိုင်
အရေအတွက်	၂		-၇	၃	-	၇

**၇။ ကျေးရွာအတွင်းအခြားပိုင်ဆိုင်မှုများ**

ကျေးရွာပိုင်ဆိုင်မှုများ	ရေတင်စက်	လယ်ထွန်စက်	ထွန်ထယ်	ကျွဲ	နွား
အရေအတွက်	၂၀	၂၀	၇၀	၅၀	၁၅၀
ကျေးရွာပိုင်ဆိုင်မှုများ	ဝက်	ဆိုင်ကယ်	ကျွမ်းကျင်လုပ်သား	လုပ်သား	
အရေအတွက်	၁၀၀	၆၀	၂	၁၅	

**၈။ အခြားကျေးရွာရှိအသုံးပြုနိုင်သောအရင်းအမြစ်/အချက်အလက်များ**

အရင်းအမြစ်	ဆေးခန်း	အ.လ.က/အ.ထ.က	ဈေး	ကျွမ်းကျင်လုပ်သား	လုပ်သား	မြေတူးစက်	လမ်းကြိတ်စက်
အရေအတွက်	၁	၂-အထကခွဲ-၁	-	၁၅	၅၀	-	-

**၅။ လူထုပူးပေါင်းပါဝင်သောလူမှုဆန်းစစ်ခြင်းနှင့် အကဲဖြတ်ခြင်းလုပ်ငန်းစဉ် (PSA/PRA) အကျဉ်းချုပ်**



စဉ်	အကြောင်းအရာ	ရက်စွဲ	ဦးတည်အုပ်စု	တက်ရောက်သူ			အဓိက ဆွေးနွေးချက်များ
				ကျား	မ	ပေါင်း	
၁	ကျေးရွာလူမှုရေးပြ၊ သယံဇာတပြမြေပုံ (Social Map/ Resource Map)	၂၂-၁၀-၂၀၁၇	ရပ်မိရပ်ဖ၊ ကော်မတီဝင်များ	၃၃	၅၅	၈၈	အိမ်အမျိုးအစားများ၊ အခြေခံအဆောက်အဦးများ၊ လမ်းပန်းဆက်သွယ်ရေးအခြေအနေလယ်ယာမြေများ၊ မြစ်ချောင်းများ၊ ရေတွင်း၊ ရေကန်များ၊ သစ်တောများ
၂	ကျေးရွာအိပ်မက်ပြမြေပုံ (Dream Map)	၂၂-၁၀-၂၀၁၇	ကျေးရွာစီ/ ထောက်အဖွဲ့၊ ကျေးရွာလူထု	၃၂	၅၁	၈၂	နောင်တစ်ချိန်တွင် ကျေးရွာတွင် ဖြစ်စေချင်သော/ မြင်စေချင်သော အရာများ ထည့်သွင်းရေးဆွဲခြင်း
၃	လူမှုစီးပွားအဆင့် သတ်မှတ်ခြင်း (Wealth Ranking)	၂၂-၁၀-၂၀၁၇	ချမ်းသာ၊ အလယ်အလတ်၊ နွမ်းပါး၊ အလွန်နွမ်းပါးအုပ်စုများ	၃၃	၅၅	၈၈	ကျေးရွာလူမှုစီးပွားအုပ်စုများခွဲခြားသတ်မှတ်နိုင်ရေးအတွက် အခြေခံစံနှုန်းများ သတ်မှတ်ခြင်း၊ ကျေးရွာသားများနှင့် အများသဘောတူ ခွဲခြားသတ်မှတ်ခြင်း
၄	ကျား-မရေးရာကဏ္ဍပိုင်ဆိုင်မှုနှင့်ခွဲခြမ်းစိတ်ဖြာမှု	၂၂-၁၀-၁၇	ကျေးရွာစီ/ ထောက်အဖွဲ့၊ ကျေးရွာလူထု	၃၀	၁၉	၄၉	ပြဿနာ၊ အခွင့်အရေး၊ လက်ရှိအခြေအနေကိုသိရှိရန် နှင့် ပြောင်းလဲနိုင်သည်ပုံစံများ
၅	ရာသီခွင်ပြပြက္ခဒိန် (Seasonal Calendar)	၁၀-၂၂-၂၀၁၇	ကော်မတီဝင်၊ အမျိုးသမီး၊ အမျိုးသားများ	၃၃	၅၅	၈၈	ရာသီဥတု၊ စိုက်ပျိုးသီးနှံများ၊ လယ်ယာလုပ်ငန်းများ၊ နေ့စားလုပ်ငန်းများ၊ မွေးမြူရေးလုပ်ငန်းများ၊ ဝမ်းစာဖူလုံမှု နှင့် ပွဲတော်များ
၆	ပင့်ကူအိမ်ကွန်ယက် (Spider Web)	၂၂-၁၀-၂၀၁၇	အမျိုးသားများ နှင့် အမျိုးသမီးများ	၃၁	၅၁	၈၂	အမျိုးသားများ နှင့် အမျိုးသမီးများ တန်းတူအခွင့်အရေး ရရှိမှု နှင့် မရရှိသည့် အကြောင်းအရင်းများ
၇	အဖွဲ့အစည်းချိတ်ဆက်ပုံ (Venn Diagram)	၂၂-၁၀-၂၀၁၇	ကျေးရွာအုပ်ချုပ်ရေးအဖွဲ့၊ ကျေးရွာ စီ/ ထောက်အဖွဲ့	၃၀	၁၆	၄၆	ကျေးရွာတွင်းရှိ အဖွဲ့အစည်းများနှင့် မည်သို့သောလုပ်ငန်းများအတွက် မည်သည့်အဖွဲ့များချိတ်ဆက်လုပ်ကိုင်မှု



၈	အခက်အခဲ၊လုပ်ငန်းနှင့်မျှော်မှန်းချက်များဖော်ထုတ်ခြင်း	၂၂.၁၀.၂၀၁၇	အမျိုးသားအမျိုးသမီးများကော်မတီဝင်များ	၅၁	၄၆	၉၇	ဆွေးနွေးထားသော အခြေခံအဆောက်အအုံများနှင့် သက်မွေးဝမ်းကျောင်းလုပ်ငန်းများ၊ ကျန်းမာရေး၊ ပညာရေး။
၉	ကျေးရွာ၏ (၅)နှစ်စာ ဦးစားပေးအစီအစဉ်ပြု ဇယား (Metric Ranking)	၂၂.၁၀.၂၀၁၇	အမျိုးသားအုပ်စု၊ အမျိုးသမီးအုပ်စု၊ လူငယ်အုပ်စု၊ ရပ်မိရပ်ဖအုပ်စု	၅၁	၄၆	၉၇	အကျိုးပြုဦးရေ၊ အကျိုးခံစားခွင့်နှင့် အဓိက လိုအပ်ချက်များပေါ်မူတည်၍ ဆုံးဖြတ်သည်။





၆။ ကျေးရွာဖွံ့ဖြိုးရေးအစီအစဉ်အတွက် အသုံးပြုခဲ့သော PRA tools များနှင့် တစ်ခုချင်းစီအတွက်သုံးသပ်ချက်များ

၆.၁(က)။ ကျေးရွာလူမှုရေးပြမြေပုံနှင့် သုံးသပ်ချက်





### ဆွေးနွေးခြင်း

စီပွားရေးအဆင့် (၄)မျိုးရှိပြီး ထိုသူများသည် ကျေးရွာများတွင် ပြန်ကျဲစွာ နေထိုင်ကြပါသည်။ ရွာတွင်းလမ်းများသည် မြေသားလမ်းများ ဖြစ်ပါသည်။ မိုးရာသီတွင် သွားလာရအလွန်ခက်ခဲမှု ရှိပါသည်။ အခြားကျေးရွာများသို့ သွားသောလမ်းများသည် မြေသားလမ်းများဖြစ်ပြီး မိုးရာသီတွင် သွားလာရ လွန်စွာ ခက်ခဲမှုရှိပါသည်။

နာမကျန်းဖြစ်မှုများကို ကျေးရွာတွင်းရှိ ကုန်စုံဆိုင်တွင် ဆေးဝယ်ယူသောက်သုံးကြပါသည်။ ကလေးမွေးဖွားခြင်းအတွက် အရပ်လက်သည် ရှိပါသည်။ အဓိက ဆေးကုသမှုခံယူခြင်းကို နန်းတပ်ကျေးရွာရှိ ဆေးခန်းသို့ သွားရောက်၍ ဆေးကုသမှုခံယူရပါသည်။

ကျေးရွာတွင်းရှိ လက်တူးတွင်းနှင့် အဝီစိတွင်းများမှ ရေကို အသုံးပြုပါသည်။ လုံလောက်မှု ရှိပါသည်။ စက်ရေတွင်းသည် ရွာလယ်တွင်ရှိပါသည်။ ရွာ၏အရှေ့တောင်ပိုင်းတွင် ဘုန်းကြီးကျောင်း၊ မွှာရုံနှင့် စေတီရှိပါသည်။ ရွာတောင်ပိုင်းတွင် စာသင်ကျောင်းရှိပါသည်။

### သုံးသပ်ချက်

ကျေးရွာတွင် လူမှုစီးပွားအဆင့် ၄ဆင့်ရှိပြီး ကျေးရွာအနံ့ ပျံ့ကျဲစွာနေထိုင်ကြသည်။ ချမ်းသာသော အိမ်ထောင်စုမှာ အနည်းငယ်သာရှိပြီး အလယ်အလတ် စားနိုင်သောက်နိုင်အဆင့်မှာ ကျေးရွာ အိမ်ထောင်စု၏ ၃ပုံ ၂ပုံခန့် ရှိသည်။ နွမ်းပါးအိမ်ထောင်စု အနည်းငယ်ရှိ၍ မြေမဲ့၊ ယာမဲ့၊ လက်လုပ်လက်စား အိမ်ထောင်စု များလည်းရှိသည်။ နန်းတပ်ကျေးရွာ အနေဖြင့် လယ်ယာလုပ်ငန်းကို အဓိကမှီခိုနေရပြီး မြေမဲ့၊ ယာမဲ့များ လည်း ရှိနေသဖြင့် ဝမ်းစာဖူလုံမှုရှိရန်အတွက် အလွန်ခက်ခဲသည်။ ထိုကြောင့် လူတန်းစားအဆင့် လျော့နည်း သွားစေရန် အလုပ်အကိုင်အခွင့်လှမ်းများ ဆောင်ရွက်ပေးရန် လိုအပ်နေပါသည်။





၆.၁(ခ)။ကျေးရွာအရင်းအမြစ်ပြုပြင်ဆင်ခြင်မှုနှင့်သုံးသပ်ချက်





**ဆွေးနွေးခြင်း**

ရွာပတ်ဝင်းကျင်ရှိ သစ်တောများမှ ထင်းထုတ်ယူသုံးစွဲနိုင်ပါသည်။ ရွာတောင်ဘက်တွင် ချောင်းရှိသည်။ စိုက်ပျိုးရေးအတွက် လုံလောက်မှုရှိပါသည်။ ကျေးရွာ၏ မြောက်ပိုင်း၊ အရှေ့ပိုင်းနှင့် တောင်ပိုင်းတွင် လယ်/ယာမြေများ ရှိပါသည်။ ကျေးရွာဝန်းကျင်တွင် မြေသားလမ်းခင်းရန်အတွက် သင့်တော်သော မြေများရှိပါသည်။ နောက်မြောက်ဘက်နှင့် အနောက်တောင်တို့တွင် စားကျက်မြေရှိပါသည်။

လယ်/ယာမြေများကို အသုံးပြု၍ စပါး၊ ပဲအမျိုးမျိုးနှင့် နမ်း စသည်တို့ကို စိုက်ပျိုး ထုတ်လုပ်နိုင်ပါသည်။ စားကျက်မြေကို အသုံးပြု၍ ကျွဲနွားများ မွေးမြူနိုင်ပါသည်။ သစ်တောမှ ထင်းထုတ်လုပ် ရောင်းချနိုင်ပါသည်။ ကျယ်ပြန့်စွာ လုပ်ကိုင်ခြင်း မရှိပါ။ စပါးအထွက်နှုန်းနည်းခြင်းကြောင့် အကြွေးတင်ရှိမှုများ ရှိလာပါသည်။ လမ်းပန်းဆက်သွယ်ရေး ကောင်းမွန်မှု မရှိခြင်းကြောင့် သွားလာရေးခက်ခဲ၍ စီးပွားရေး၊ ပညာရေး နိမ်ကျမှုရှိပါသည်။

**သုံးသပ်ခြင်း**

ကျေးရွာတွင်း လူမှုစီးပွားအဆင့် ၄ ဆင့်ရှိပြီး ကျေးရွာအနံ့ ပျံ့ကျဲစွာ နေထိုင်ကြသည်။ ချမ်းသာသော အိမ်ထောင်စုမှာ အနည်းငယ်သာရှိပြီး အလယ်အလတ် စားနိုင်သောက်နိုင်အဆင့်မှာ ကျေးရွာ အိမ်ထောင်စု၏ ၃ပုံ ၂ ပုံခန့် ရှိသည်။ နွမ်းပါးအိမ်ထောင်စု အနည်းငယ်ရှိ၍ မြေမဲ့၊ ယာမဲ့၊ လက်လုပ်လက်စား အိမ်ထောင်စု များလည်းရှိသည်။ နန်းတပ်ကျေးရွာ အနေဖြင့် လယ်ယာလုပ်ငန်းကို အဓိကမှီခိုနေရပြီး မြေမဲ့၊ ယာမဲ့များ လည်း ရှိနေသဖြင့် ဝမ်းစာဖူလုံမှုရှိရန်အတွက် အလွန်ခက်ခဲသည်။ ထိုကြောင့် လူတန်းစားအဆင့် လျော့နည်း သွားစေရန် အလုပ်အကိုင်အခွင့်လှမ်းများ ဆောင်ရွက်ပေးရန် လိုအပ်နေပါသည်။





၆.၂။ ကျေးရွာအိမ်မက်ပြမြေပုံနှင့် သုံးသပ်ချက်





### ဆွေးနွေးချက်

ကျေးရွာခန်းမတည်ဆောက်ထားခြင်းကြောင့် ကျေးရွာလူထုများ စည်းလုံးမှုရှိလာပြီး စာသင်ကျောင်းဝန်းခြံ ကာရံထားခြင်းကြောင့် ကလေးများ လုံခြုံမှုရှိလာမည်။ စာသင်ကျောင်း ပြုပြင်ထားကြောင့် ကျောင်းသား/သူများ လုံခြုံစွာ ပညာသင်ကြားနိုင်လာမည်။ ကျေးရွာတွင်းလမ်းကို မြေသားလမ်းများ ပြုလုပ်ခြင်း တံတားများ ပြုပြင်ထားခြင်းကြောင့် ရာသီမရွေးသွားလာနိုင်မည်။ ဗဟုသုတ ရရှိစေသော စာအုပ်များ ပြည်စုံလုံလောက်စွာရှိသော စာကြည့်တိုက်တစ်လုံး ရှိမည်ဖြစ်သည်။ စာကြည့်တိုက်ကို ကျေးရွာပိုင်မြေရှိသောနေရာ၊ ရွာသူရွာသားများ အသုံးပြုနိုင်သောနေရာ ဖြစ်သော ရွာ၏ အရှေ့တောင်ဘက်တွင် ဆောက်လုပ်မည်ဖြစ်သည်။ စက်ရေတွင်းများနှင့် ၂၄နာရီ မီးလင်းပြီးပါက ကျေးရွာအနေဖြင့် အစစအရာရာ ဖွံ့ဖြိုးတိုးတက်လာမည်။

### သုံးသပ်ခြင်း

ဦးစားပေးလုပ်ငန်းများ အကောင်အထည်ဖော် ဆောင်ရွက်ပေးခြင်းအားဖြင့် ခူပန်းကျေး ရွာသည် ဖွံ့ဖြိုးတိုးတက်ပြီး စည်းလုံးညီညွတ်သော ရွာလေးဖြစ်လာမည်။ ထို့ပြင်ကျေးရွာသူ၊သားများ အနေဖြင့်ကိုယ်ထူ ကိုယ်ထဖြင့် ဆောက်လုပ်ရန် မတတ်နိုင်သဖြင့် သက်ဆိုင်ရာဌာနများမှ အကူအညီ တောင်းခံ၍ ကျေးရွာဖွံ့ဖြိုးရေး အတွက်လုပ်ဆောင်သင့်သည်။



၆.၃။ ကျေးရွာ၏လူမှုစီးပွားအဆင့်သတ်မှတ်ခြင်း(Wealth Ranking)

အဆင့်	အခြေခံစံနှုန်းများ/ ညွှန်းကိန်းများ	အိမ်ထောင်စု	ရာခိုင်နှုန်း
ချမ်းသာ	အိမ်အခြေအနေ အုတ်တိုက်၊ ပျဉ်ထောင် မြေယာပိုင်ဆိုင်မှု ၄ ဧကအထက် ကျွဲ၊ နွား- ၅ ကောင်အထက် အခြားပိုင်ဆိုင်မှု ဆန်စက်၊ ထွန်စက်၊ ဆိုင်ကယ်၊ ဈေးဆိုင်၊ ကား	၁၂	၉%
အလယ်အလတ်	အိမ်အခြေအနေ ပျဉ်ထောင်သွပ်မိုး မြေယာပိုင်ဆိုင်မှု ၄-၃ ဧကကြား ကျွဲ၊ နွား- ၅-၂ ကောင်ကြား အခြားပိုင်ဆိုင်မှု ဆိုင်ကယ်၊ ထွန်စက်၊ လှည်း	၈၆	၄၁%
နွမ်းပါး	အိမ်အခြေအနေ ထရံကာ သွပ်မိုး မြေယာပိုင်ဆိုင်မှု ၃-၁ ဧကကြား ကျွဲ၊ နွား- မရှိ အခြားပိုင်ဆိုင်မှု ဆိုင်ကယ်	၄၀	၂၅.၅%
အလွန်နွမ်းပါး	အိမ်အခြေအနေ ထရံကာ သက်ကယ်မိုး မြေယာပိုင်ဆိုင်မှု မရှိ ကျွဲ၊ နွား- မရှိ အခြားပိုင်ဆိုင်မှု မရှိ	၁၇	၂၄.၅%
စုစုပေါင်း		၁၅၅	၁၀၀%





၆.၄။ကျား-မရေးရာချွမ်းစိတ်ဖြာခြင်း

ပိုင်ဆိုင်မှုခွဲခြမ်းစိတ်ဖြာခြင်း

အသုံးပြုခြင်း

ထိန်းချုပ်ခြင်း

လယ်/ယာ	လယ်/ယာ
ခင်း/ဆန်	ခင်း/ဆန်
ကျွဲ/နွား	ကျွဲ/နွား
ကြက်/ဝက်	ကြက်/ဝက်
အိမ်ထောင် ပရိယာဉ်	အိမ်ထောင် ပရိယာဉ်
ပဲ / ဒွပ်	ပဲ / ဒွပ်
သစ် / ဝါး	သစ် / ဝါး
ကား/ဆိုင်ကယ်	ကား/ ဆိုင်ကယ်
လှည်း/စွန်ဆက်	လှည်း/ စွန်ဆက်





### ဆွေးနွေးခြင်း

ကျေးရွာလူထုအနေဖြင့် ရွှေငွေ၊ စပါး၊ ဝါး၊လယ်၊ ကျွဲ၊ နွား၊ ပဲမျိုးစုံ၊ သဲ၊ ကျောက်၊ အိမ်ထောင်ပရိဘောဂ၊ သစ်တောထွက်ပစ္စည်းများ ပိုင်ဆိုင်ကြပြီး ထိုပစ္စည်းများကို အသုံးပြုရာတွင်နှင့် ထိန်းချုပ်ရာတွင် အမျိုးသားများ(သို့) အမျိုးသမီးများသာဟူ၍ သီးသန့်မရှိဘဲ အမျိုးသားရော အမျိုးသမီးများပါ တန်းတူ အသုံးပြုခြင်းနှင့် ထိန်းချုပ်ခြင်းများရှိကြောင်း ဆွေးနွေးခဲ့ကြသည်။

### သုံးသပ်ချက်

ကျေးရွာလူထုများအနေဖြင့် ပိုင်ဆိုင်မှုနှင့် ပတ်သက်၍ အသုံးပြုခြင်းနှင့် ထိန်းချုပ်ခြင်းတွင် ကျား၊မရေးရာ ခွဲခြားမှု မရှိသလောက် နည်းပါးပြီး အမျိုးသားနှင့် အမျိုးသမီးတန်းတူညီမျှမှု ရှိသည်။





**ဆွေးနွေးခြင်း**

တပေါင်းလလယ်မှစ၍ နယုန်လအထိ နွေရာသီဖြစ်ပါသည်။ ဝါဆိုလ မှ စ၍ သီတင်းကျွတ်လအထိ မိုးရာသီ ဖြစ်ပါသည်။ တန်ဆောင်မုန်းလ မှ တပေါင်းလလယ်အထိ ဆောင်းရာသီ ဖြစ်ပါသည်။ ဆောင်းရာသီတွင် လွန်စွာအေးပါသည်။ မိုးရာသီတွင် မိုးအလွန်များပါသည်။

တော်သလင်းလ နှင့် သီတင်းကျွတ်လတွင် မြေပဲစိုက်ပျိုးပြီး တန်ခူးလ၊ ကဆုန်လတွင် မြေပဲနုတ်ပါသည်။ နယုန်လတွင် စပါးပျိုးကျပြီး ဝါဆိုလ နှင့် ဝါခေါင် လတို့တွင် စပါးစိုက်ပျိုးပါသည်။ တန်ဆောင်မုန်းလ နှင့် နတ်တော်လများတွင် စပါးရိတ်သိမ်းပါသည်။ နှမ်းကို တော်သလင်း လတွင် စိုက်ပျိုးပြီး ပြာသိုလတွင် ရိတ်သိမ်းပါသည်။ တနိုင်တပိုင် မွေးမြူရေး လုပ်ငန်းများကို ရာသီမရွေးလုပ်ကိုင်ကြပါသည်။

ဝါဆိုလ၊ ဝါခေါင်လတွင် လယ်ယာစိုက်ပျိုးရေးလုပ်ငန်းများရှိခြင်းကြောင့် ဝင်ငွေရရှိပါသည်။ တန်ဆောင်မုန်း နှင့် နတ်တော် လများတွင်စပါးရိတ်သိမ်းခြွေလှေ့ခြင်း လုပ်ငန်းများ ရှိခြင်းကြောင့် ဝင်ငွေရရှိပါသည်။ နေ့စားလုပ်ငန်းမှ တစ်နေ့ဝင်ငွေ ၂၅၀၀ကျပ်၊ တစ်လ ဝင်ငွေ ၇၅၀၀၀ ကျပ် နှင့် တစ်နှစ်ဝင်ငွေ ၃၀၀၀၀၀ ကျပ် ရရှိပါသည်။ တန်ခူးလ၊ ကဆုန်လများတွင် လေပြင်းတိုက်ခိုက်မှု ရှိပါသည်။ဝါဆိုလမှ သီတင်းကျွတ်လအထိ ဝမ်းစာရှားပါးမှုပြဿနာရှိပါသည်။ဝါဆိုလ၊ ဝါခေါင်လ၊ တန်ဆောင်မုန်းလ၊ နတ်တော်လများတွင် အလုပ်သမားရှားပါးမှုရှိပါသည်။

တန်ခူးလတွင် သင်္ကြန်ပွဲတော်ပြုလုပ်ပါသည်။ ဝါဆိုလတွင် သင်္ကြန်ကပ်ပွဲတော်ရှိပါသည်။ တော်သလင်းလတွင် စာရေးတန်ပွဲ ပြုလုပ်ပါသည်။ သီတင်းကျွတ်လတွင် မီးထွန်းပွဲတော်ရှိပါသည်။ တန်ဆောင်တိုင်လတွင် တန်ဆောင်တိုင်ပွဲတော် ပြုလုပ်ပါသည်။ တပို့တွဲလ နှင့် တပေါင်းလတွင် အလှူပွဲများရှိပါသည်။

**သုံးသပ်ခြင်း**

စီမံကိန်းလုပ်ငန်းခွဲများ အကောင်အထည်ဖော်ဆောင်ရွက်ရာတွင် ပွင့်လင်းရာသီရောက်မှ သာ ဆောင်ရွက်သင့်သည်။ အဘယ်ကြောင့်ဆိုသော် နန်းတပ်ကျေးရွာလူထုအားလုံး လယ်ယာလုပ်ငန်းကို အဓိကထား လုပ်ကိုင်ကြသည့်အတွက် မိုးတွင်းကာလ၊ ဆောင်းတွင်းကာလများတွင် လယ်ယာလုပ်ငန်းခွင်နှင့် တိုက်ဆိုင်သောကြောင့် အလုပ်သမားရှားပါးခြင်း ကျေးရွာဖွံ့ဖြိုးတိုးတက်ရေး အတွက် အချိန်မပေးနိုင်ခြင်း စသည့် အခက်အခဲများနှင့် ကြုံတွေ့ရသည့်အတွက် အောင်မြင်သင့်သလောက် မအောင်မြင်နိုင်ပါ။ ထို့ကြောင့် ရာသီဥတုသာယာပြီး ကျေးရွာလူထုအားလုံး ပါဝင်လုပ်ဆောင်နိုင်သည့် ပွင့်လင်းရာသီတွင် လုပ်ငန်းခွဲများလုပ်ဆောင်သင့်ပါကြောင်း သုံးသပ်မိပါသည်။





၆.၆။ ပင့်ကူအိမ်ကွန်ယက်နှင့် သုံးသပ်ချက်

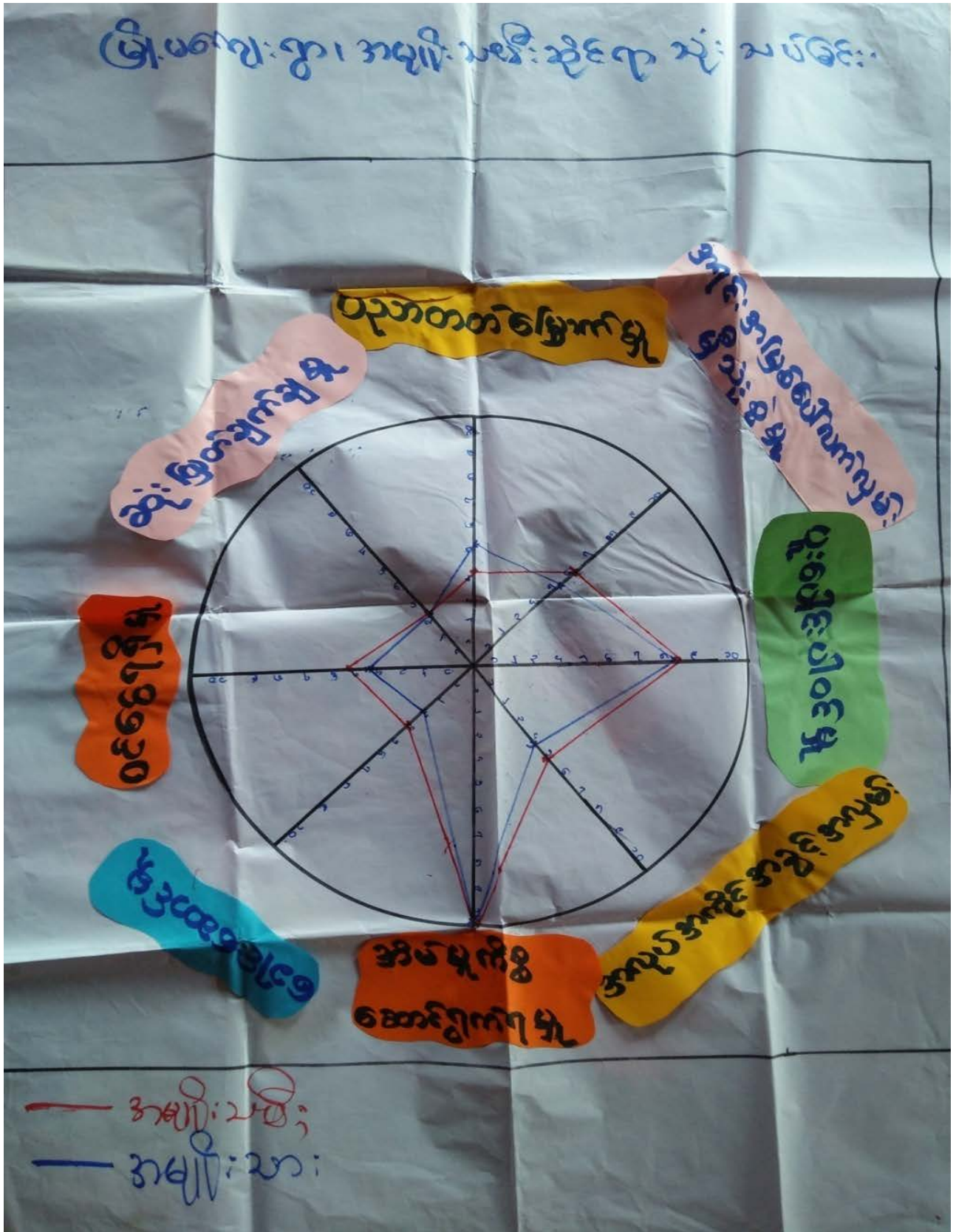



**ဆွေးနွေးခြင်း**

အမျိုးသမီး နှင့် အမျိုးသားများ တန်းတူအခွင့်အရေး ရရှိမှုကို သိရှိရန် အဆင့် (၉) ဆင့် သတ်မှတ်၍ လေ့လာမှုများ ပြုလုပ်ခဲ့ပါသည်။ အမျိုးသားများအနေဖြင့် အမျိုးသမီးများအားအိမ်မှုကိစ္စများတွင် ပိုမိုကူညီလုပ်ကိုင်ပေးကြရန် လိုအပ်နေပါသေးသည်။ အမျိုးသားများသည် အမျိုးသမီးထက် ဝင်ငွေ ပိုမိုရရှိပါသည်။ ထို့ကြောင့်အမျိုးသမီးများ၏ ဝင်ငွေနှင့်အလုပ်အကိုင် အခွင့်အလမ်းရရှိရေး ဆောင်ရွက်ရန် လိုအပ်ပါသည်။ အမျိုးသမီးများမှ အလုပ်အကိုင်အခွင့်အလမ်းပိုမိုရရှိကြောင်းတွေ့ရပါသည်။ သို့သော် ဝင်ငွေရရှိမှုမှာ အမျိုးသားထက် နိမ့်ကျမှု ရှိနေပါသည်။ အမျိုးသားများနှင့် အမျိုးသမီးများမှာ ပညာတတ်မြောက်မှုတွင် တူညီနေကြောင်း တွေ့ရပါသည်။ အမျိုးသမီးများသည် အမျိုးသားများထက် အနည်းငယ်သာလွန်မှုရှိပါသည်။ တောထွက်ပစ္စည်းများရှာဖွေခြင်း၊ ချောင်းထဲတွင် ငါးရှာခြင်း၊ လယ်ယာလုပ်ငန်းခွင်တွင် လုပ်ကိုင်ခြင်း၊ ရွှေကျင်ခြင်း စသည့်လုပ်ငန်းများတွင် အမျိုးသမီးများမှ ပိုမိုလုပ်ကိုင် ကြပါသည်။

အမျိုးသားများနှင့် အမျိုးသမီးများသည် အတူတကွ ပူးပေါင်းပါဝင် လုပ်ဆောင်ကြကြောင်း တွေ့ရပါသည်။ အမျိုးသမီးများနှင့် အမျိုးသားများသည် တန်းတူညီမျှကြောင်း တွေ့ရပါသည်။ ရှေးရိုးအစဉ်အလာအရ အမျိုးသားများကသာ ဆုံးဖြတ်ချခြင်း၊ အမျိုးသမီးများ မပါဝင်ခြင်းကြောင့် ဆုံးဖြတ်ချက်သည် နေရာတွင် အမျိုးသမီးများထက် အမျိုးသားများက သာလွန်နေပါသည်။

**သုံးသပ်ခြင်း**

အမျိုးသမီးများအားနေရာပေးမှုမှာ အစဉ်အလာအရအမျိုးသားများက နေရာယူထားပြီး အမျိုးသမီးများကလည်းနေရာယူ တတ်ရန် နှင့် စွမ်းဆောင်ရည်ရှိရန် လိုအပ်နေပါသေးသည်။ ရှေးရိုးအစဉ်အလာအရ အမျိုးသားများကသာ ဆုံးဖြတ်ချခြင်း၊ ခေါင်းဆောင်မှုနေရာတွင် အမျိုးသမီးများ မပါဝင်ခြင်းကြောင့် ဆုံးဖြတ်ချက်သည့် နေရာတွင်အမျိုးသမီးများကအမျိုးသားများ ထက်သာလွန် နေသည်ကိုတွေ့ရပါသည်။









**ဆွေးနွေးခြင်း**

အုပ်ချုပ်ရေး၊ ရပ်မိရပ်ဖ၊ အရံမီးသတ်၊ မူးမြစ်ဝှမ်း အဖွဲ့များမှ ကျေးရွာလုံခြုံရေးအတွက် အချင်းချင်း ချိတ်ဆက်ဆောင်ရွက်ကြပါသည်။ ကျောင်းကော်မတီ၊ အုပ်ချုပ်ရေး၊ ရပ်မိရပ်ဖ အဖွဲ့များမှ ကျေးရွာပညာရေးတိုးတက်ရန် အချင်းချင်း ချိတ်ဆက်ဆောင်ရွက်ကြပါသည်။ သစ်တောထိန်းသိမ်းရေးအဖွဲ့၊ အုပ်ချုပ်ရေး နှင့် ရပ်မိရပ်ဖ အဖွဲ့များမှ သစ်တောစိမ်းလမ်းစိုပြေရေးနှင့် ပြုပြင်ထိန်းသိမ်းရေးအတွက် ချိတ်ဆက်ဆောင်ရွက်လုပ်ကိုင်ကြပါသည်။ ဂေါပကအဖွဲ့၊ ဝတ်ရွတ်အသင်း၊ လူမှုကူညီရေးအသင်း၊ မကြီးအသင်း၊ အမျိုးသား၊ အမျိုးသမီး အဖွဲ့များမှ ကျေးရွာ၏ သာရေးနာရေးလုပ်ငန်းများအတွက် ချိတ်ဆက်ဆောင်ရွက်ကြပါသည်။

အထွေထွေအုပ်ချုပ်ရေးဦးစီးဌာန၊ ကျန်းမာရေးဦးစီးဌာန၊ ကျေးလက်ဦးစီးဌာန၊ ဦးစီးဌာန မြို့နယ်ရှိ သမဝါယမအသင်း၊ စိုက်ပျိုးရေးဦးစီးဌာန၊ သစ်တောဦးစီးဌာန၊ မွေးမြူရေးနှင့် ကုသရေးဦးစီးဌာန၊ ပညာရေးဦးစီးဌာန၊ မြေစာရင်းဦးစီးဌာနတို့နှင့် ချိတ်ဆက်ဆောင်ရွက်မှုရှိပြီး ကျန်အဖွဲ့အစည်းများနှင့် ချိတ်ဆက်ဆောင်ရွက်မှု အားနည်းကြောင်းတွေ့ရှိရပါသည်။

စိုက်ပျိုးရေးနည်းပညာများရရှိရန်၊ မျိုးကောင်းမျိုးသန့်များရရှိရန်၊ မွေးမြူရေးနည်းပညာများ ရရှိရန်၊ အိမ်တွင်းမှုသင်တန်းများရရှိရန်၊ အတိုးနည်းချေးငွေများရရှိရန်၊ အသိပညာဗဟုသုတများ ပိုမိုတိုးတက်ဖွံ့ဖြိုးရန် သက်ဆိုင်ရာ ဌာနများ၊ အစိုးရမဟုတ်သော အဖွဲ့အစည်းများနှင့် ပိုမိုချိတ်ဆက် ဆောင်ရွက်ရန် လိုအပ်နေပါသည်။

**သုံးသပ်ခြင်း**

မြို့မကျေးရွာရှိ အဖွဲ့အစည်းများအနေဖြင့် ကျေးရွာတွင် အချင်းချင်း ချိတ်ဆက်၍ စည်းလုံးမှုရှိသော်လည်း မြို့နယ်ရှိ ပညာရေး၊ ကျန်းမာရေး၊ လူထုဗဟိုပြုစီမံကိန်း၊ ကျေးလက်ဒေသ ဖွံ့ဖြိုးတိုးတက်ရေးဦးစီးဌာန၊ သစ်တော၊ ရဲစခန်း၊ စိုက်ဘဏ် စသည့်ဌာနများနှင့်သာ ချိတ်ဆက်မှုရှိပြီး ကျန်ဌာနများနှင့် ချိတ်ဆက်မှု အားနည်းနေသေးသည်။



၆.၈။ အခက်ခဲလုပ်ငန်းနှင့် မျှော်မှန်းချက်

( နိုင်ငံတပ် ) အုပ်စု ( ခြုံ့မ ) )ကျော်စွာ အခက်ခဲလုပ်ငန်းမျှော်မှန်းချက်များဖော်ထုတ်ခြင်း

စဉ်	အခက်ခဲ	လုပ်ငန်း	မျှော်မှန်းချက်	အချိန် သီး သန့် အဖွဲ့	အချိန် သား အဖွဲ့
၁	ကလေးများ ပညာသင်ကြားပို့ချရေးအဖွဲ့အစည်းများ ဖွဲ့စည်းခြင်း၊ အဖွဲ့အစည်းများ ဖွဲ့စည်းခြင်း၊ အဖွဲ့အစည်းများ ဖွဲ့စည်းခြင်း	စာသင်ကျောင်း၊ ပြင်ဆင်ရေး၊ ရွာ ဝေး ဝေး	ကလေးများ နှုတ်ကြေး၊ နှုတ်ကြေး၊ နှုတ်ကြေး	✓	✓
၂	အဖွဲ့အစည်းများ ဖွဲ့စည်းခြင်း၊ အဖွဲ့အစည်းများ ဖွဲ့စည်းခြင်း	ရွာတွင်း၊ ဝေး၊ ဝေး	အဖွဲ့အစည်းများ ဖွဲ့စည်းခြင်း၊ အဖွဲ့အစည်းများ ဖွဲ့စည်းခြင်း	✓	✓
၃	အဖွဲ့အစည်းများ ဖွဲ့စည်းခြင်း၊ အဖွဲ့အစည်းများ ဖွဲ့စည်းခြင်း	ရွာတွင်း၊ ဝေး၊ ဝေး	အဖွဲ့အစည်းများ ဖွဲ့စည်းခြင်း၊ အဖွဲ့အစည်းများ ဖွဲ့စည်းခြင်း	✓	✓
၄	အဖွဲ့အစည်းများ ဖွဲ့စည်းခြင်း၊ အဖွဲ့အစည်းများ ဖွဲ့စည်းခြင်း	ရွာတွင်း၊ ဝေး၊ ဝေး	အဖွဲ့အစည်းများ ဖွဲ့စည်းခြင်း၊ အဖွဲ့အစည်းများ ဖွဲ့စည်းခြင်း	✓	✓
၅	အဖွဲ့အစည်းများ ဖွဲ့စည်းခြင်း၊ အဖွဲ့အစည်းများ ဖွဲ့စည်းခြင်း	ရွာတွင်း၊ ဝေး၊ ဝေး	အဖွဲ့အစည်းများ ဖွဲ့စည်းခြင်း၊ အဖွဲ့အစည်းများ ဖွဲ့စည်းခြင်း	✓	✓
၆	အဖွဲ့အစည်းများ ဖွဲ့စည်းခြင်း၊ အဖွဲ့အစည်းများ ဖွဲ့စည်းခြင်း	ရွာတွင်း၊ ဝေး၊ ဝေး	အဖွဲ့အစည်းများ ဖွဲ့စည်းခြင်း၊ အဖွဲ့အစည်းများ ဖွဲ့စည်းခြင်း	✓	✓
၇	အဖွဲ့အစည်းများ ဖွဲ့စည်းခြင်း၊ အဖွဲ့အစည်းများ ဖွဲ့စည်းခြင်း	ရွာတွင်း၊ ဝေး၊ ဝေး	အဖွဲ့အစည်းများ ဖွဲ့စည်းခြင်း၊ အဖွဲ့အစည်းများ ဖွဲ့စည်းခြင်း	✓	✓
၈	အဖွဲ့အစည်းများ ဖွဲ့စည်းခြင်း၊ အဖွဲ့အစည်းများ ဖွဲ့စည်းခြင်း	ရွာတွင်း၊ ဝေး၊ ဝေး	အဖွဲ့အစည်းများ ဖွဲ့စည်းခြင်း၊ အဖွဲ့အစည်းများ ဖွဲ့စည်းခြင်း	✓	✓
၉	အဖွဲ့အစည်းများ ဖွဲ့စည်းခြင်း၊ အဖွဲ့အစည်းများ ဖွဲ့စည်းခြင်း	ရွာတွင်း၊ ဝေး၊ ဝေး	အဖွဲ့အစည်းများ ဖွဲ့စည်းခြင်း၊ အဖွဲ့အစည်းများ ဖွဲ့စည်းခြင်း	✓	✓
၁၀	အဖွဲ့အစည်းများ ဖွဲ့စည်းခြင်း၊ အဖွဲ့အစည်းများ ဖွဲ့စည်းခြင်း	ရွာတွင်း၊ ဝေး၊ ဝေး	အဖွဲ့အစည်းများ ဖွဲ့စည်းခြင်း၊ အဖွဲ့အစည်းများ ဖွဲ့စည်းခြင်း	✓	✓

ဝါထင်ထွေးနွေးသူ ကျား (၅၁) ဦး၊ (၄၆) ဦး၊ ရက်စွဲ ၂၂ - ၁၀ - ၂၀၁၇ မှတ်တမ်းတင်သူ (လူထုထင်ရှားရေးရာ) ဦး/ဒေါ် မမိ



### ဆွေးနွေးချက်

အမျိုးသမီး၊အမျိုးသားအုပ်စုများမှ ကျေးရွာ အခက်အခဲများကို ဦးစွာဆွေးနွေးခြင်း၊ မျှော်မှန်းချက်ကို ဆွေးနွေးခြင်း၊ အခက်အခဲများကို ဖြေရှင်းနိုင်ရေးအတွက် ဆောင်ရွက်ရမည့် လုပ်ငန်းများကို ဆွေးနွေးခဲ့ကြပါသည်။

### သုံးသပ်ချက်

ဆွေးနွေးရရှိလာသော ကျေးရွာဖွံ့ဖြိုးရေး လုပ်ငန်းများအား သက်ဆိုင်ရာ အဖွဲ့အစည်းများနှင့် ချိတ်ဆက်ဆောင်ရွက်သွားရန် လိုအပ်ကြောင်း၊ ကျေးရွာခွဲခေါင်းဆောင်များ၊ အုပ်စု အုပ်ချုပ်ရေးမှူးများ မှတစ်ဆင့် မြို့နယ်စီမံခန့်ခွဲမှုကော်မတီသို့ ဆက်လက်တင်ပြရန် လိုအပ်ကြောင်း သုံးသပ်ရပါသည်။





၆.၉။ ဦးစားပေးအစီအစဉ်ပြဇယား (Matrix Ranking)

နိတတ်ကျေးဇူးလုပ် (ရွှေမကျော့ရွာ) ဦးစားပေးရန်အတွက် ရသား

စဉ်	ကဏ္ဍအမျိုးအစား	၁	၂	၃	၄	၅	၆	၇	၈	၉	၁၀	ရမှတ်	စာရင်း	မှတ်ချက်
၁	စာသင်ကျောင်း/မြို့ပြ	///	၁	၁	၁	၁	၁	၁	၁	၁	၁	၉	၁	ပ-၅၆
၂	ကျေးရွာသို့မစောင့်	///	///	၂	၂	၂	၂	၂	၂	၂	၂	၈	၂	ခ-၅၆
၃	ရွာတွင်း/တံတား		///	၂	၂	၂	၂	၂	၂	၂	၂	၇	၃	
၄	စာသင်ကျောင်း/မြို့ပြ/အခြား			///	၄	၄	၄	၄	၄	၄	၄	၆	၄	
၅	စားပေး/အခြား			///	///	၅	၅	၅	၅	၅	၅	၅	၅	
၆	စာအုပ်/တိုက်					///	၆	၆	၆	၆	၆	၄	၆	
၇	ကျေးဇူးတံတား/မြို့ပြ						///	၇	၇	၇	၇	၃	၇	
၈	ကျေးဇူးတံတား/မြို့ပြ							///	///	၈	၈	၂	၈	
၉	စာသင်ကျောင်း/အခြား								///	///	၉	၁	၉	
၁၀	၂၄ နာရီ အောက်ကျေးဇူး										///	၀	၁၀	

ပုံစံအတိုင်း ဖြည့်စွက်ရန် (၅၀) မှ (၅၆) အထိ နံပါတ်များ ဖြည့်စွက်ရန် ဖော်ပြထားပါသည်။





### ဆွေးနွေးချက်

ဆွေးနွေးရရှိသော ကျေးရွာဖွံ့ဖြိုးရေးလုပ်ငန်းများကို ဦးစားပေးအဆင့် ရွေးချယ်သတ်မှတ်ရန်အတွက် လုပ်ငန်းတစ်ခုနှင့်တစ်ခု နှိုင်းယှဉ် အမှတ်ပေးသည့်စနစ်ကို အသုံးပြုခဲ့ကြပါသည်။

### သုံးသပ်ချက်

ဦးစားပေးအဆင့်အလိုက် လူထုဗဟိုပြုစီမံကိန်းမှ ပံ့ပိုးငွေဖြင့်ဆောင်ရွက်ပြီးသော လုပ်ငန်းများ ရှိသကဲ့သို့ အခြားအဖွဲ့အစည်းများနှင့် ချိတ်ဆက်ဆောင်ရွက် ဆောင်ရွက်ရမည့်လုပ်ငန်းများလည်းရှိပါသည်။ ကိုယ်ထူကိုယ်ထဆောင်ရွက် နိုင်ရေးအတွက်လည်း ကျေးရွာလူထုအစည်းအဝေးပွဲများတွင် ချပြဆွေးနွေးသွားရန်လိုအပ်မည်ဖြစ်ပါသည်။



၇။ ကော်မတီဝင်များရွေးချယ်ခြင်းနှင့်ကျေးရွာဖွံ့ဖြိုးရေးအစီအစဉ်ဆောင်ရွက်မှုမှတ်တမ်းခါတ်ပုံများ



အမျိုးသားအုပ်စု၏မှတ်တမ်းခါတ်ပုံ



အမျိုးသမီးအုပ်စု၏မှတ်တမ်းခါတ်ပုံ





လူငယ်အုပ်စု၏မှတ်တမ်းခါတ်ပုံ



ထိခိုက်လွယ်အုပ်စုများ၏မှတ်တမ်းခါတ်ပုံ





ဖွံ့ဖြိုးရေးအစီအစဉ်ရေးဆွဲခြင်မှတ်တမ်းခါတ်ပုံ



ဖွံ့ဖြိုးရေးအစီအစဉ်ရေးဆွဲခြင်မှတ်တမ်းခါတ်ပုံ





၈။ ကော်မတီဝင်များစာရင်း

( ၆၅.၂ ) ကျေးရွာ စီမံကိန်းအထောက်အကူပြုကော်မတီ

( နိုင်းတယ် ) အုပ်စု

( ပထမ ) နှစ် စီမံကိန်းစက်ဝန်း

စဉ်	အမည်	ရာထူး
၁။	ဦးစောစောကျွန်း	ကျေးရွာစီ/ထောက်ဥက္ကဋ္ဌ
၂။		ကျေးရွာစီ/ထောက်ဥက္ကဋ္ဌ
၃။	ဦးမြင့်ဆရာ	ဝယ်ယူရေးခေါင်းဆောင်
၄။	ဦးမင်းလွင်ဦး	ဝယ်ယူရေးဆပ်ကော်မတီမှတ်တမ်းထိန်း
၅။	ဒေါ်ခင်မာစု	ဝယ်ယူရေးဆပ်ကော်မတီအဖွဲ့ဝင်
၆။	ဦးအိန်အောင်	စောင့်ကြည့်ကြီးကြပ်ရေးခေါင်းဆောင်
၇။	ဒေါ်ခင်မာစု	စောင့်ကြည့်ကြီးကြပ်ရေးအဖွဲ့ဝင်
၈။	ဦးစောစောကျွန်း	စောင့်ကြည့်ကြီးကြပ်ရေးအဖွဲ့ဝင်
၉။	ဒေါ်ခင်မာစု	လည်ပတ်/ပြင်ထိန်းခေါင်းဆောင်
၁၀။	ဦးမောင်စွယ်	လည်ပတ်/ပြင်ထိန်းအဖွဲ့ဝင်
၁၁။	ဦးကျော်စောလှ	လည်ပတ်/ပြင်ထိန်းအဖွဲ့ဝင်
၁၂။	ဦးအိန်အောင်	ဝေဖန်အကြံပြုဖြေရှင်းရေးအဖွဲ့ဝင်
၁၃။	ဒေါ်ခင်မာစု	ဝေဖန်အကြံပြုဖြေရှင်းရေးအဖွဲ့ဝင်
၁၄။	ဦးမြင့်ဆရာ	စေတနာ့ဝန်ထမ်း
၁၅။	ဒေါ်ခင်မာစု	စေတနာ့ဝန်ထမ်း
၁၆။	ဦးကျော်စောလှ	ကျေးရွာငွေစာရင်းကိုင်





( မြို့မ )ကျေးရွာ စီမံကိန်းအထောက်အကူပြုကော်မတီ

( နန်းတော် )အုပ်စု

( ဒုတိယ )နှစ် စီမံကိန်းစက်ဝန်း

စဉ်	အမည်	ရာထူး
၁။	ဦး ခင်ဝင်း	ကျေးရွာစီ/ထောက်ဥက္ကဋ္ဌ
၂။	ဒေါ်အိမ်မြင့်	ကျေးရွာစီ/ထောက်ဥက္ကဋ္ဌ
၃။	ဦးကျော်ကျော်စွာ	ဝယ်ယူရေးခေါင်းဆောင်
၄။	ဦးစောစိန်	ဝယ်ယူရေးဆပ်ကော်မတီမှတ်တမ်းထိန်း
၅။	ဒေါ်မအူ	ဝယ်ယူရေးဆပ်ကော်မတီအဖွဲ့ဝင်
၆။	ဦးညိုထွန်း	စောင့်ကြည့်ကြီးကြပ်ရေးခေါင်းဆောင်
၇။	ဒေါ်ဝင်းမာမာ	စောင့်ကြည့်ကြီးကြပ်ရေးအဖွဲ့ဝင်
၈။	ဒေါ်ခင်အေး	စောင့်ကြည့်ကြီးကြပ်ရေးအဖွဲ့ဝင်
၉။	ဦးစွာအိုင်	လည်ပတ်/ပြင်ထိန်းခေါင်းဆောင်
၁၀။	ဒေါ်ဦးဦးဝင်း	လည်ပတ်/ပြင်ထိန်းအဖွဲ့ဝင်
၁၁။	ဒေါ်ခင်အေးစွာ	လည်ပတ်/ပြင်ထိန်းအဖွဲ့ဝင်
၁၂။	ဦးကျော်ကျော်	ဝေဖန်အကြံပြုဖြေရှင်းရေးအဖွဲ့ဝင်
၁၃။	ဒေါ်ခင်မာမာ	ဝေဖန်အကြံပြုဖြေရှင်းရေးအဖွဲ့ဝင်
၁၄။	ဦးကျော်ကျော်	စေတနာ့ဝန်ထမ်း
၁၅။	ဒေါ်ခင်မာမာ	စေတနာ့ဝန်ထမ်း
၁၆။	ဦးကျော်ကျော်	ကျေးရွာဝေဖန်ရေးကော်မတီ



( ဖြို့ဖ ) ကျေးရွာ စီမံကိန်းအထောက်အကူပြုကော်မတီ

( နှစ် ၂၀၁၅ ) အုပ်စု

( တတိယ ) နှစ် စီမံကိန်းစက်ဝန်း

စဉ်	အမည်	ရာထူး
၁။	ဦး နုစဝေ	ကျေးရွာစီ/ထောက်ဥက္ကဋ္ဌ
၂။	ဒေါ်စန္ဒာဖြူ	ကျေးရွာစီ/ထောက်ဥက္ကဋ္ဌ
၃။	ဦးကျော်ကျော်စွာ	ဝယ်ယူရေးခေါင်းဆောင်
၄။	ဦးစာရဦး	ဝယ်ယူရေးဆပ်ကော်မတီမှတ်တမ်းထိန်း
၅။	ဒေါ်သီတာစာ	ဝယ်ယူရေးဆပ်ကော်မတီအဖွဲ့ဝင်
၆။	ဦးအုတ်စု	စောင့်ကြည့်ကြီးကြပ်ရေးခေါင်းဆောင်
၇။	ဒေါ်ဝင်းမာဖြူ	စောင့်ကြည့်ကြီးကြပ်ရေးအဖွဲ့ဝင်
၈။	ဒေါ်ဒီဒီဝင်း	စောင့်ကြည့်ကြီးကြပ်ရေးအဖွဲ့ဝင်
၉။	ဒေါ်စာရစာရ	လည်ပတ်/ပြင်ထိန်းခေါင်းဆောင်
၁၀။	ဦးအုတ်အုတ်	လည်ပတ်/ပြင်ထိန်းအဖွဲ့ဝင်
၁၁။	ဒေါ်စန္ဒာစန္ဒာဝင်း	လည်ပတ်/ပြင်ထိန်းအဖွဲ့ဝင်
၁၂။	ဦးကျော်ကျော်စွာ	ဝေဖန်အကြံပြုဖြေရှင်းရေးအဖွဲ့ဝင်
၁၃။	ဒေါ်အိမ်မာဦး	ဝေဖန်အကြံပြုဖြေရှင်းရေးအဖွဲ့ဝင်
၁၄။	ဦးကျော်ကျော်စွာ	စေတနာ့ဝန်ထမ်း
၁၅။	ဒေါ်ခင်မာစု	စေတနာ့ဝန်ထမ်း
၁၆။	ဦးကျော်ကျော်စွာ	ကျေးရွာငွေစာရင်းကိုင်





( မြို့မ )ကျေးရွာ စီမံကိန်းအထောက်အကူပြုကော်မတီ

( နန်းတပ် )အုပ်စု

( စတုတ္ထ )နှစ် စီမံကိန်းစက်ဝန်း

စဉ်	အမည်	ရာထူး
၁။	ဦးချစ်ဝင်း	ကျေးရွာစီ/ထောက်ဥက္ကဋ္ဌ
၂။	ဒေါ်ရွှေဖြူ	ကျေးရွာစီ/ထောက်ဥက္ကဋ္ဌ
၃။	ဦးကောဇကျောထွန်း	ဝယ်ယူရေးခေါင်းဆောင်
၄။	ဦးစောစိန်	ဝယ်ယူရေးဆပ်ကော်မတီမှတ်တမ်းထိန်း
၅။	ဒေါ်သီတာစော	ဝယ်ယူရေးဆပ်ကော်မတီအဖွဲ့ဝင်
၆။	ဦးသွန်းထွန်း	စောင့်ကြည့်ကြီးကြပ်ရေးခေါင်းဆောင်
၇။	ဒေါ်ခင်မာဖြူ	စောင့်ကြည့်ကြီးကြပ်ရေးအဖွဲ့ဝင်
၈။	ဒေါ်နန္ဒာဝင်း	စောင့်ကြည့်ကြီးကြပ်ရေးအဖွဲ့ဝင်
၉။	ဒေါ်မေအေးထွန်း	လည်ပတ်/ပြင်ထိန်းခေါင်းဆောင်
၁၀။	ဦးကျော်ဦး	လည်ပတ်/ပြင်ထိန်းအဖွဲ့ဝင်
၁၁။	ဒေါ်ဇော်ဇော်ဝင်း	လည်ပတ်/ပြင်ထိန်းအဖွဲ့ဝင်
၁၂။	ဦးကောဇကျော်ထွန်း	ဝေဖန်အကြံပြုဖြေရှင်းရေးအဖွဲ့ဝင်
၁၃။	ဒေါ်ခင်မာဦး	ဝေဖန်အကြံပြုဖြေရှင်းရေးအဖွဲ့ဝင်
၁၄။	ဦးကောဇကျော်ဦး	စေတနာ့ဝန်ထမ်း
၁၅။	ဒေါ်ခင်မာစု	စေတနာ့ဝန်ထမ်း
၁၆။	ဦးကျော်ဦးဝင်း	ကျေးရွာငွေစာရင်းကိုင်



၉။ ပုံစံ ၈-၁။ ကျေးရွာအချက်အလက်

ပုံစံ - ၈-၁ - ကျေးရွာ အချက်အလက် (FORM PC 1)

လမ်းညွှန်၊ ပထမဆုံးအကြိမ် ကျေးရွာသို့ ရောက်ရှိချိန်တွင် စည်းရုံးရေးမှူးက ကျေးရွာ ရာအိမ်မှူးကို ကျေးရွာကော်မတီဖွဲ့ စည်းရုံးခြင်း အစည်း အဝေးတိုင်ပင်၍ အချက်အလက်များ ကောက်ယူပေးရန် တောင်းဆိုခြင်းသွင်းစေပြီး အစည်းအဝေး ကျင်းပစဉ် စိစစ်ရမည်။  
 ရာအိမ်မှူးအမည်: ဦးကျော်ငွေ၊ ဇနီး: စုဝါဝါ၊ ဝိသနာပြုရေးမှူးအမည်: ဦးသန်းမြင့်

ပြည်နယ်/တိုင်းဒေသကြီး: ခပ်ဗိုင်းတိုင်း၊ မြို့နယ်: ပင်မလယ်ဥယျ၊ ကျေးရွာအုပ်စု: နန်းတင်၊ ကျေးရွာ: မြို့မ

(က) လူဦးရေ

တိုင်းရင်းသား	အိမ်ထောင်စုပေါင်း	ကိုးကွယ်သည့်ဘာသာ	အိမ်ထောင်စုပေါင်း
၁။ <u>ဇော</u>	<u>1</u>	၁။ <u>ဗုဒ္ဓ</u>	<u>139</u>
၂။ <u>မာ့</u>	<u>135</u>	၂။	
၃။ <u>ဂျပန်</u>	<u>1</u>	၃။	
၄။ အခြားတိုင်းရင်းသား လူမျိုးစုများ: <u>၅၆</u>	<u>၉</u>	၄။	

	ကျား (အရေအတွက်)	မ (အရေအတွက်)
လူဦးရေ	<u>350</u>	<u>349</u>
အိမ်ထောင်စုဦးစီး	<u>89</u>	<u>50</u>

(ခ) ကျေးရွာရှိ အခြေခံ အဆောက်အအုံ (Facilities)

ပညာရေး	ခြံစိုက်	ကျန်းမာရေး	ခြံစိုက်	ဘာသာရေး	ခြံစိုက်
အထက	<input type="checkbox"/>	ဆေးရုံ	<input type="checkbox"/>	ဘုရား/စေတီ	<input checked="" type="checkbox"/>
အလက	<input type="checkbox"/>	ကျန်းမာရေးဌာန	<input type="checkbox"/>	ဘုန်းကြီးကျောင်း	<input checked="" type="checkbox"/>
အမက	<input type="checkbox"/>	ကျန်းမာရေးဌာနခွဲ	<input type="checkbox"/>	ဟိန္ဒူဘုရားကျောင်း	<input type="checkbox"/>
မူကြို	<input checked="" type="checkbox"/>	ဆေးပေးခန်း	<input type="checkbox"/>	ရေစိုက်ယာဉ်ကျောင်း	<input type="checkbox"/>
အခြား: <u>ရေဥယျာဉ်</u>	<input checked="" type="checkbox"/>	အခြား	<input type="checkbox"/>	ဗလီ	<input type="checkbox"/>
မှတ်ချက်		မှတ်ချက်		အခြား	<input type="checkbox"/>

(ဂ) ကျွမ်းကျင်ပညာရှင် (ရွာသား/နေထိုင်)

ပညာရေး		ကျန်းမာရေး		တည်ဆောက်ရေး	
နေထိုင်	လည်ပတ်	နေထိုင်	လည်ပတ်	နေထိုင်	လည်ပတ်
မူလတန်းပြ	<input checked="" type="checkbox"/>	ခရော့စန်	<input type="checkbox"/>	လက်သမား	<input checked="" type="checkbox"/>
အလယ်တန်းပြ	<input type="checkbox"/>	ကျန်းမာရေးဝန်ထမ်း	<input type="checkbox"/>	ပန်းရန်	<input type="checkbox"/>
အထက်တန်းပြ	<input type="checkbox"/>	သုနာပြုဆရာမ	<input type="checkbox"/>	လှုပ်စစ်လှုပ်သား	<input type="checkbox"/>
မူကြို	<input type="checkbox"/>	သားဖွား	<input checked="" type="checkbox"/>	ပိုက်ဆက်	<input type="checkbox"/>
အခြား: <u>ကျွမ်းကျင်</u>	<input checked="" type="checkbox"/>	ကျေးလက်ကျန်းမာရေးမှူး	<input type="checkbox"/>	မက္ကင်းနစ်	<input checked="" type="checkbox"/>
မှတ်ချက်: <u>ဒုဂ္ဂလ</u>		မှတ်ချက်		မှတ်ချက်	



(ဃ) လမ်းပန်းဆက်သွယ်ရေး (အမှန်ခြစ်ပါ)  
 ကျောက်လမ်း ( ) ကတ္တရာ ( ) ကွန်ကရစ် ( ) ဆိုင်ကယ်လမ်း (✓) ကျောက်စရစ် ( )  
 မြေ (✓) လူသွားလမ်း (✓) အခြား \_\_\_\_\_

(င) ကျေးရွာဖွံ့ဖြိုးရေး စီမံကိန်း (Village Development Plan) (အမှန်ခြစ်ပါ)  
 (၁) လူထုဗဟိုပြုစီမံကိန်း မတိုင်မီက ကျေးရွာစီမံကိန်း ရှိသလား ရှိ/ မရှိ/ မသိ  
 (၂) ရှိလျှင် မည်သည့်နှစ်က ရေးဆွဲခဲ့သလဲ \_\_\_\_\_ နှစ်/ မသိပါ  
 (၃) မြို့နယ်အတည်ပြုချက် ရရှိထားသလား ရှိ/ မရှိ/ မသိ

(စ) ခရီးအကွာအဝေး (Distance)  
 (၁) ရွာ (အလယ်) မှ ကျေးရွာအုပ်စု (အလယ်) အကွာအဝေး မိုင်/အေ့ခ် 3 /မာပီမီ  
 (၂) ဤရွာနှင့် ကျေးရွာအုပ်စုရွာ (အလယ်) သွားချိန်  
 ခြောက်သွေ့ရာသီ - ထော်လာဂျီ/ ဆိုင်ကယ်/ ခြေလျင် /မြည်း/ လှေ/ အခြား \_\_\_\_\_ (1:30) နာရီ  
 မိုးရာသီ - ထော်လာဂျီ/ဆိုင်ကယ်/ခြေလျင်/မြည်း/လှေ/အခြား \_\_\_\_\_ ( 2 ) နာရီ

(ဆ) သဘာဝဘေး ဤကျေးရွာတွင် ရေကြီးခြင်းကဲ့သို့သော သဘာဝဘေး ကျရောက်ခဲ့မှု  
 မရှိ  ရှိ (ဖော်ပြရန်) \_\_\_\_\_

ကျေးဇူးတင်  
 ရာအိမ်မှူး အမည်  
  
 လက်မှတ်

ရက်စွဲ 3-3-2015

ဦးသက်နိုင်စိုး  
 စည်းရုံးရေးမှူး အမည်  
  
 လက်မှတ်

ရက်စွဲ 3-3-2015





ပုံစံ - စ-၁ - ကျေးရွာ အချက်အလက် (FORM PC 1)

လမ်းညွှန်ချက်/ ကျေးရွာတစ်ရွာသို့ ပထမဆုံး မိတ်ဆက်ရေးသွားရောက်သောအခါ လူထုစည်းရုံးရေးမှူးသည် ကျေးရွာခေါင်းဆောင်များအား ကျေးရွာအချက်အလက်များကို မေတ္တာရပ်ခံ၍တောင်းခံရမည်။ ဤအချက်အလက်များကို စီမံကိန်းမိတ်ဆက်အစည်းဝေးတွင် လူထုစည်းရုံးရေးမှူးသည် ဤအချက်အလက်များအား စစ်ဆေးပြီး မှန်ကန်အောင်ပြုလုပ်ရမည်။ ပြီးနောက်တွင် လူထုစည်းရုံးရေးမှူးမှ သတင်းအချက်အလက်ထိသို့ Tablets မှတစ်ဆင့် ဖြည့်သွင်းရမည်။			
ရာခိုင်နှုန်းအပေါ် ဦးကျော်ဇွန်	ဖုန်း ၀၇၀ ၄၆၃၀၃၅၇	စည်းရုံးရေးမှူးအမည် ဦးအောင်နိုင်စိန်	
ပြည်နယ်/ တိုင်းဒေသကြီး စစ်ကိုင်း	မြို့နယ် မင်္ဂလာဒုံ	ကျေးရွာအုပ်စု နန်းတော်	ကျေးရွာ ၆၅.၈

(က) လူဦးရေ

တိုင်းရင်းသား	အိမ်ထောင်စုပေါင်း	ကိုးကွယ်သည့်ဘာသာ	အိမ်ထောင်စုပေါင်း
၁။ ဝဟ	၇၄၇	၁။ ခုဒ္ဒ	၇၄၇
၂။		၂။	
၃။		၃။	
၄။ အခြားတိုင်းရင်းသား လူမျိုးစုများ		၄။	

လူဦးရေ	ကျား (အရေအတွက်)	မ (အရေအတွက်)
အိမ်ထောင်စုဦးစီး	၃၇	၅၇

(ခ) ကျေးရွာရှိ အခြေခံ အဆောက်အအုံ (Facilities)

ပညာရေး	ခြေပေါ်	ကျန်းမာရေး	ခြေပေါ်	ဘာသာရေး	ခြေပေါ်
အထက်တန်းကျောင်း	<input type="checkbox"/>	ဆေးရုံ	<input type="checkbox"/>	ဘုရား/ဇေတီ	<input checked="" type="checkbox"/>
အလယ်တန်းကျောင်း	<input checked="" type="checkbox"/>	ကျန်းမာရေးဌာန	<input type="checkbox"/>	ဘုန်းကြီးကျောင်း	<input checked="" type="checkbox"/>
မူလတန်းကျောင်း	<input type="checkbox"/>	ကျန်းမာရေးဌာနခွဲ	<input type="checkbox"/>	ဟိန္ဒူဘုရားကျောင်း	<input type="checkbox"/>
မူကြိုကျောင်း	<input checked="" type="checkbox"/>	ဆေးပေးခန်း	<input type="checkbox"/>	ခရစ်ယာန်ဘုရားကျောင်း	<input type="checkbox"/>
အခြား	<input type="checkbox"/>	အခြား	<input type="checkbox"/>	ဓလီ	<input type="checkbox"/>
မှတ်ချက်		မှတ်ချက်		အခြား	<input type="checkbox"/>
		မှတ်ချက်		မှတ်ချက်	

(ဂ) ကျွမ်းကျင်သူများမှတ်တမ်း ၊ ကျေးရွာတွင်နေထိုင်သော သို့မဟုတ် တခြားရွာမှလာရောက်သောကျွမ်းကျင်သူများ

ပညာရေး	နေထိုင်	လည်ပတ်	ကျန်းမာရေး	နေထိုင်	လည်ပတ်	တည်ဆောက်ရေး	နေထိုင်	လည်ပတ်
မူလတန်းပြဆရာ/ဆရာမ	<input checked="" type="checkbox"/>	<input checked="" type="checkbox"/>	ဆရာဝန်	<input type="checkbox"/>	<input type="checkbox"/>	လက်သမား	<input checked="" type="checkbox"/>	<input type="checkbox"/>
အလယ်တန်းပြဆရာ/ဆရာမ	<input checked="" type="checkbox"/>	<input checked="" type="checkbox"/>	လ/ထကျန်းမာရေးမှူး	<input type="checkbox"/>	<input type="checkbox"/>	ပန်းချီ	<input type="checkbox"/>	<input type="checkbox"/>
အထက်တန်းပြဆရာ/ဆရာမ	<input type="checkbox"/>	<input type="checkbox"/>	အမျိုးသမီးကျန်းမာရေးဆရာမ	<input type="checkbox"/>	<input type="checkbox"/>	လှုပ်စစ်ဆိုင်ရာ	<input type="checkbox"/>	<input type="checkbox"/>
မူကြိုဆရာ/ဆရာမ	<input checked="" type="checkbox"/>	<input type="checkbox"/>	အရံသားဖွား	<input checked="" type="checkbox"/>	<input type="checkbox"/>	ရေပိုက်သူ	<input type="checkbox"/>	<input type="checkbox"/>
အခြား	<input type="checkbox"/>	<input type="checkbox"/>	ပြည်သူ့ကျန်းမာရေးလုပ်သား ၁/၂	<input type="checkbox"/>	<input type="checkbox"/>	စက်ပြင်ဆရာ	<input checked="" type="checkbox"/>	<input type="checkbox"/>
မှတ်ချက်			မှတ်ချက်			မှတ်ချက်		



(ဃ) ကျေးရွာသို့ ရောက်ရှိနိုင်သည့်လမ်းအခြေအနေ / ကျေးရွာတစ်ရွာသည် ၎င်း၏ကျေးရွာအုပ်စုနှင့် ဆက်သွယ်ထားသော လမ်းအခြေအနေ (အောက်ပါတို့ကိုပိုင်းပါ)  
 ကျောက်ကြမ်းလမ်း ကတ္တရာလမ်း ကွန်ကရစ်လမ်း မော်တော်ဆိုင်ကယ်လမ်း  
 ကျောက်စင်းလမ်း မြေသားလမ်း လူသွားလမ်း အခြား \_\_\_\_\_

(င) ကျေးရွာဖွံ့ဖြိုးရေး စီမံကိန်း (Village Development Plan) (အမှန်ဖြစ်ပါ)  
 (၁) လူထုပတ်ဝန်းကျင်ထိခိုက်မှုမရှိစေရန် ကျေးရွာစီမံကိန်း ရှိသလား  ရှိ/ မရှိ/ မသိ  
 (၂) ရှိလျှင် မည်သည့်နှစ်က ရေးဆွဲခဲ့သလဲ \_\_\_\_\_ နှစ်/ မသိပါ  
 (၃) မြို့နယ်အတည်ပြုချက် ရရှိထားသလား  ရှိ/ မရှိ/ မသိ

(စ) ခရီးအကွာအဝေး (Distance)  
 (၁) ရွာ (အလယ်) မှ ကျေးရွာအုပ်စု (အလယ်) အကွာအဝေး မိုင်/ဖာလုံ  ၉  /မသိပါ  
 (၂) ဤရွာနှင့် ကျေးရွာအုပ်စုရွာ (အလယ်) သွားချိန်  
 ခြောက်ခွေ့ရာသီ - ထော်လာရီ/ ဆိုင်ကယ်/ ခြေလျင် /မြည်း/ လှေ/ အခြား \_\_\_\_\_ ( : ၁၅ ) နာရီ  
 စိုးရာသီ - ထော်လာရီ/ဆိုင်ကယ်/ခြေလျင်/မြည်း/လှေ/အခြား \_\_\_\_\_ ( : ၃၀ ) နာရီ

(ဆ) သဘာဝဘေး ဤကျေးရွာတွင် ရေကြီးခြင်းကဲ့သို့သော သဘာဝဘေး ကျရောက်ခဲ့မှု  
 မရှိ  ရှိ (ဖော်ပြရန်) \_\_\_\_\_

(ဇ) ကျေးရွာတွင် ခွဲစည်းထားသော အဖွဲ့အစည်းများ  
 လူထုပတ်ဝန်းကျင်ထိခိုက်မှုမရှိစေရန် ဤကျေးရွာတွင် ကျေးရွာဖွံ့ဖြိုးရေးအတွက် အစိုးရ(သို့)ရွာသားများကိုယ်တိုင်(သို့) စီမံကိန်းတစ်ခုခုမှ ခွဲစည်းထားသည့် အဖွဲ့အစည်းများရှိပါသလား  
 .....  
 .....

ရာအိမ်ပျား အမည်  ဦးကျော်ဇွေ  :

လက်မှတ်  ရက်စွဲ \_\_\_\_\_

စည်းရုံးရေးပျား အမည်  ဦးသာဝင်းဦး  :

လက်မှတ်  ရက်စွဲ \_\_\_\_\_







(ဂ) ကျွမ်းကျင်သူများမှတ်တမ်း (ကျေးရွာတွင်နေထိုင်သော သို့မဟုတ် တခြားရွာမှလာရောက်သော ကျွမ်းကျင်သူများ)

(၁) စာသင်ကျောင်း			(၂) ကျန်းမာရေး			(၃) လက်မှုပညာနှင့်		
	ရွာတွင်နေထိုင်သူ	အခြားရွာမှလာသူ		ရွာတွင်နေထိုင်သူ	အခြားရွာမှလာသူ		ရွာတွင်နေထိုင်သူ	အခြားရွာမှလာသူ
မှလတန်းပြဆရာ/မ	<input checked="" type="checkbox"/>	<input checked="" type="checkbox"/>	ဆရာဝန်	<input type="checkbox"/>	<input type="checkbox"/>	လက်သား	<input checked="" type="checkbox"/>	<input type="checkbox"/>
အထက်တန်းပြဆရာ/မ	<input type="checkbox"/>	<input checked="" type="checkbox"/>	လက်ထောက်ကျန်းမာရေးမှူး	<input type="checkbox"/>	<input type="checkbox"/>	ပန်းချီ	<input checked="" type="checkbox"/>	<input type="checkbox"/>
အလယ်တန်းပြဆရာ/မ	<input checked="" type="checkbox"/>	<input checked="" type="checkbox"/>	အမျိုးသမီးကျန်းမာရေးဆရာမ	<input type="checkbox"/>	<input type="checkbox"/>	လှုပ်စစ်ကျွမ်းကျင်မှုပညာ	<input type="checkbox"/>	<input type="checkbox"/>
ပုဂ္ဂိုလ်ဆရာ/မ	<input checked="" type="checkbox"/>	<input type="checkbox"/>	သားဖွားဆရာမ	<input type="checkbox"/>	<input type="checkbox"/>	ရေခိုက်သွယ်သူ	<input type="checkbox"/>	<input type="checkbox"/>
အခြား	<input type="checkbox"/>	<input type="checkbox"/>	ပြည်သူ့ကျန်းမာရေးလုပ်သား	<input type="checkbox"/>	<input type="checkbox"/>	စက်ပြင်ဆရာ	<input type="checkbox"/>	<input type="checkbox"/>
မှတ်ချက်			မှတ်ချက်			မှတ်ချက်		

(ဃ) ကျေးရွာသို့ ရောက်ရှိနိုင်သည့် လမ်းအခြေအနေ / ကျေးရွာတစ်ရွာသည် ၎င်း၏ ကျေးရွာအုပ်စုနှင့် ဆက်သွယ်ထားသော လမ်းအခြေအနေ (အောက်ပါတို့ကိုပိုင်းပါ)

ကျောက်ကြမ်းလမ်း: \_\_\_\_\_  
 ကျောက်ခင်းလမ်း: \_\_\_\_\_  
 ကမ္ဘာ့ဓာတ်လမ်း: မြေသားလမ်း  
 ကွန်ကရစ်လမ်း: လှသွားလမ်း  
 မော်တော်ဆိုင်ကယ်လမ်း: အခြား

(င) ကျေးရွာပွဲပြီးနောက်

(၁) လူထုပတ်ဝန်းကျင်ဆိုင်ရာ စီမံချက်ရှိခဲ့ပါသလား? ပိုင်ပါ  
 (၂) ရှိခဲ့ပါလျှင် ဤစီမံချက်ကို မည်သည့် ခုနှစ်တွင်ပြင်ဆင်ခဲ့ပါသနည်း? နစ် ၂၀၂၀ / မသိပါ  
 (၃) ဤစီမံချက်ကို ပြန်လည်ပြင်ဆင်ခဲ့ပါသလား? ပြင်ဆင်ခဲ့ပါ / မသိပါ

(စ) ခရီးအတွက်အခင်း

(၁) ဤကျေးရွာ၏ပတ်ဝန်းကျင် ၎င်းကျေးရွာအုပ်စု၏ပတ်ဝန်းကျင် ခရီးမိုင်မည်မျှကွာဝေးသနည်း? မိုင် ၂ / မသိပါ  
 (၂) ဤကျေးရွာမှ ၎င်းကျေးရွာအုပ်စု၏ပတ်ဝန်းကျင် သွားလာရာတွင်ကြာမြင့်သည့်အချိန်

ခြောက်သွေ့ရာသီတွင်ကြာချိန် ၁၅ မိနစ် ထော်လာရီ/မော်တော်ဆိုင်ကယ်/မြေလှောင်/လား/မော်တော်ဘုတ်/  
 အခြား \_\_\_\_\_  
 မိုးရာသီတွင်ကြာချိန် ၁၀ မိနစ် ထော်လာရီ/မော်တော်ဆိုင်ကယ်/မြေလှောင်/လား/မော်တော်ဘုတ်/  
 အခြား \_\_\_\_\_

(ဆ) ပတ်ဝန်းကျင်ဆိုင်ရာ သဘာဝဘေးအန္တရာယ်

ဤကျေးရွာတွင် ရေကြီးခြင်းကဲ့သို့ သဘာဝဘေးအန္တရာယ်ကျရောက်ဖူးခြင်း ရှိပါသလား။  
 ရှိပါသည်  မရှိပါသည်  မရှိပါ



(ခ) ကျေးရွာတွင် ဖွဲ့စည်းထားသော အဖွဲ့အစည်းများ လူထုဝဟိုပြုစီမံကိန်းမတိုင်မီ ဤကျေးရွာတွင် ကျေးရွာဖွံ့ဖြိုးရေးအတွက် အစိုးရ (သို့) ရှာသားများကိုယ်ပိုင် (သို့) စီမံကိန်းတစ်ခုခုမှ ဖွဲ့စည်းထားသည့် အဖွဲ့အစည်းများရှိပါသလား။ -

- (၁) -----
- (၂) -----

ကျေးရွာခေါင်းဆောင်

အမည် ဦးတင်ဝင်း

လက်မှတ် *[Signature]* ခန.ရက် ၂.၂.၂၀၁၇

P

လူထုစည်းရုံးရေးမှူး

အမည် အိမ်စိန်

လက်မှတ် *[Signature]* ခန.ရက် ၂.၂.၂၀၁၇



ပုံစံ - ၈ - ၁ ကျေးရွာအခြေခံအချက်အလက်များ (Form PC 1)

လမ်းညွှန်ချက်၊ ကျေးရွာတစ်ရွာသို့ ပထမဆုံးမိတ်ဆက်ခရီး သွားရောက်သောအခါ လူထုစည်းရုံးရေးမှူးသည် ကျေးရွာ ခေါင်းဆောင်များအား ကျေးရွာအချက်အလက်များကို မေတ္တာရပ်ခံ၍ တောင်းခံရသည်။ ဤအချက်အလက်များကို စီမံကိန်း မိတ်ဆက်အစည်းဝေးမတိုင်မီတောင်းခံရမည်။ စီမံကိန်းမိတ်ဆက်အစည်းဝေးတွင် လူထုစည်းရုံးရေးမှူးသည် ဤအချက်အလက် များအား စစ်ဆေးပြီး မှန်ကန်အောင်ပြုလုပ်ရမည်။ ပြီးနောက်တွင် လူထုစည်းရုံးရေးမှူးမှ သတင်းအချက်အလက်ထံသို့ Tablets မှ တစ်စင့် ဖြည့်သွင်းရမည်။

ကျေးရွာခေါင်းဆောင် အမည် <b>ဒေါ်အိမ်အိမ်</b>	ကျေးရွာခေါင်းဆောင်၏ ဇနီးနာမည် <b>ဒေါ်အိမ်အိမ်</b>	လူထုစည်းရုံးရေးမှူး၏ အမည် <b>ကျွန်ုပ်တို့</b>
ပြည်နယ်/တိုင်းဒေသကြီး <b>စစ်ကိုင်း</b>	မြို့နယ်/မူဒါန် <b>ကျွန်းမကျေးရွာ</b>	ကျေးရွာအုပ်စု <b>၄၄၂၈၁</b>
ကျေးရွာ <b>ကျွန်းမ</b>		

လူမျိုးစု	အိမ်ထောင်စုအရေအတွက်	ကိုးကွယ်သည့်ဘာသာ	အိမ်ထောင်စုအရေအတွက်
လူမျိုးစု (၁) --- <b>ဗမာ</b>	<b>၁၄၀</b>	ဘာသာ (၁) --- <b>ဗုဒ္ဓ</b>	<b>၁၄၀</b>
လူမျိုးစု (၂) -----		ဘာသာ (၂) -----	
လူမျိုးစု (၃) -----		ဘာသာ (၃) -----	
လူမျိုးစုစရာ -----		ဘာသာစရာ -----	
အခြား			
	အရေအတွက်		
မသန်စွမ်းသူများ	<b>၂</b>	<b>၁၀၀၈၁</b>	<b>၁၀၆၁</b>
သက်ကြီးရွယ်အိုများ (၆၅ နှစ် နှင့် အထက်)	<b>၈၈ - ၉</b>		
စာမတတ်သူများ	<b>၆ - ၂၂</b>		

လူဦးရေ	အမျိုးသား (အရေအတွက်)	အမျိုးသမီး (အရေအတွက်)
လူဦးရေ <b>၆၀၄</b>	<b>၂၉၈</b>	<b>၃၀၆</b>
လူမျိုးစု (၁) --- <b>ဗမာ</b>	<b>၂၉၈</b>	<b>၃၀၆</b>
လူမျိုးစု (၂) -----		
လူမျိုးစု (၃) -----		
အခြား		
အိမ်ထောင်စုဦးရေ	<b>၁၄၀</b>	<b>၁၀၄</b>
		<b>၃၅</b>

(ခ) အခြေခံအဆောက်အအုံ အသုံးအဆောင်များ

စာသင်ကျောင်း	အမှတ် ခြံစံပါ	ကျန်းမာရေး	အမှတ် ခြံစံပါ	ဘာသာရေး အဆောက် အအုံများ	အမှတ် ခြံစံပါ
အသက်တန်းကျောင်း	<input type="checkbox"/>	ဆေးရုံ	<input type="checkbox"/>	စေတီ	<input checked="" type="checkbox"/>
အလယ်တန်းကျောင်း	<input checked="" type="checkbox"/>	ကျန်းမာရေးဌာန	<input type="checkbox"/>	ဘုန်းကြီးကျောင်း	<input checked="" type="checkbox"/>
မူလတန်းကျောင်း	<input checked="" type="checkbox"/>	ကျန်းမာရေးဌာနခွဲ	<input type="checkbox"/>	ဟိန္ဒူဘုရားကျောင်း	<input type="checkbox"/>
မူကြိုကျောင်း	<input checked="" type="checkbox"/>	ဆေးပေးခန်း	<input type="checkbox"/>	ရေစက်ကျောင်း	<input type="checkbox"/>
အခြား	<input type="checkbox"/>	အခြား	<input type="checkbox"/>	ဗလီ	<input type="checkbox"/>
				အခြား	<input type="checkbox"/>
မှတ်ချက်		မှတ်ချက်		မှတ်ချက်	





(ဂ) ကျွမ်းကျင်သူများမှတ်တမ်း (ကျေးရွာတွင်နေထိုင်သော သို့မဟုတ် တံခြားရွာမှလာရောက်သော ကျွမ်းကျင်သူများ)

(၁) စာသင်ကျောင်း			(၂) ကျန်းမာရေး			(၃) လက်မှုပညာရှင်		
	ရွာတွင်နေထိုင်သူ	အခြားရွာမှလာသူ		ရွာတွင်နေထိုင်သူ	အခြားရွာမှလာသူ		ရွာတွင်နေထိုင်သူ	အခြားရွာမှလာသူ
မူလတန်းပြဆရာ/မ	<input checked="" type="checkbox"/>	<input checked="" type="checkbox"/>	ဆရာဝန်	<input type="checkbox"/>	<input type="checkbox"/>	လက်သမား	<input checked="" type="checkbox"/>	<input type="checkbox"/>
အထက်တန်းပြဆရာ/မ	<input type="checkbox"/>	<input checked="" type="checkbox"/>	လက်ထောက်ကျန်းမာရေးမှူး	<input type="checkbox"/>	<input type="checkbox"/>	ပန်းရံ	<input checked="" type="checkbox"/>	<input type="checkbox"/>
အလယ်တန်းပြဆရာ/မ	<input checked="" type="checkbox"/>	<input checked="" type="checkbox"/>	အမျိုးသမီးကျန်းမာရေးဆရာမ	<input type="checkbox"/>	<input type="checkbox"/>	လျှပ်စစ်ကျွမ်းကျင်သီးသမား	<input type="checkbox"/>	<input type="checkbox"/>
မူကြိုဆရာ/မ	<input checked="" type="checkbox"/>	<input type="checkbox"/>	သားဖွားစေ့ ရာမ	<input type="checkbox"/>	<input type="checkbox"/>	ရေပိုက်သွယ်သူ	<input type="checkbox"/>	<input type="checkbox"/>
အခြား	<input type="checkbox"/>	<input type="checkbox"/>	ပြည်သူ့ကျန်းမာရေးလုပ်သား	<input type="checkbox"/>	<input type="checkbox"/>	စက်ပြင်ဆရာ	<input type="checkbox"/>	<input type="checkbox"/>
မှတ်ချက်				မှတ်ချက်				

(ဃ) ကျေးရွာသို့ ရောက်ရှိနိုင်သည့် လမ်းအခြေအနေ / ကျေးရွာတစ်ရွာသည် ၎င်း၏ ကျေးရွာအုပ်စုနှင့် ဆက်သွယ်ထားသော လမ်းအခြေအနေ (အောက်ပါတို့ကိုပိုင်းပါ)

ကျောက်ကြမ်းလမ်း: ကတ္တရာလမ်း: ကွန်ကရစ်လမ်း: မော်တော်ဆိုင်ကယ်လမ်း:   
 ကျောက်ခင်းလမ်း: မြေသားလမ်း: လူသွားလမ်း: အခြား:

(င) ကျေးရွာဖွံ့ဖြိုးမှုစီမံချက်

(၁) လူထုဗဟိုပြုစီမံကိန်းမတင်မီ ဤကျေးရွာတွင်ကျေးရွာဖွံ့ဖြိုးမှု စီမံချက်ရှိခဲ့ပါသလား? ပိုင်းပါ  
ရှိပါသည်/မရှိပါ/မသိပါ  
 (၂) ရှိခဲ့ပါလျှင် ဤစီမံချက်ကို မည်သည့် ခုနှစ်တွင်ပြင်ဆင်ခဲ့ပါသနည်း? နှစ်/ /မသိပါ  
 (၃) ဤစီမံချက်ကို ခြုံငုံမှအတည်ပြုခဲ့ပါသလား? ပြုခဲ့ပါသည်/မပြုခဲ့ပါ /မသိပါ

(စ) ခရီးအကွာအဝေး

(၁) ဤကျေးရွာ၏ဗဟိုမှ ၎င်းကျေးရွာအုပ်စု၏ဗဟိုအထိ ခရီးခိုင်မည်မျှကွာဝေးသနည်း? မိုင်/ /မသိပါ  
 (၂) ဤကျေးရွာမှ ၎င်းကျေးရွာအုပ်စုဗဟိုအထိ သွားလာရာတွင်ကြာမြင့်သည့်အချိန်။

ခြောက်သွေ့ရာသီတွင်ကြာချိန် ----- ဘဝိန် ----- ထော်လာရီ/မော်တော်ဆိုင်ကယ်/မြေလျင်/လား/မော်တော်ဘုတ်/အခြား -----  
 မိုးရာသီတွင်ကြာချိန် ----- ဘဝိန် ----- ထော်လာရီ/မော်တော်ဆိုင်ကယ်/မြေလျင်/လား/မော်တော်ဘုတ်/အခြား -----

(ဆ) ပတ်ဝန်းကျင်ဆိုင်ရာ သဘာဝဘေးအန္တရာယ်

ဤကျေးရွာတွင် ရေကြီးခြင်းကဲ့သို့ သဘာဝဘေးအန္တရာယ်ကျရောက်ဖူးခြင်း ရှိပါသလား။  
 မရှိပါ  ရှိပါသည် ရှိလျှင်ဖော်ပြပါ -----

(ဇ) ကျေးရွာတွင် ဖွဲ့စည်းထားသော အဖွဲ့အစည်းများ  
 လူထုဗဟိုပြုစီမံကိန်းမတင်မီ ဤကျေးရွာတွင် ကျေးရွာဖွံ့ဖြိုးရေးအတွက် အစိုးရ (သို့) ရွာသားများကိုယ်တိုင်(သို့) စီမံကိန်းတစ်ခုခု ဖွဲ့စည်းထားသည့် အဖွဲ့အစည်းများရှိပါသလား။

(၁) -----  
 (၂) -----



(ဈ) အထွေထွေအုပ်ချုပ်ရေး ဦးစီးဌာန (GAD) မှ မှတ်တမ်းတင်ထားခြင်း  
 ဤကျေးရွာသည် အထွေထွေအုပ်ချုပ်ရေး ဦးစီးဌာန (GAD) မှ မှတ်တမ်းတင်ထားမှု ရှိပါသလား။  
 မရှိပါ  ရှိပါသည်

ကျေးရွာခေါင်းဆောင်

အမည် ဆန်းစစ်ချီ

လက်မှတ် [Signature] နေ့စွဲ ၁၁.၁၀.၂၀၁၇

လူထုစည်းရုံးရေးမှူး

အမည် ခွေမချီ [Signature]





၁၀။ ပုံစံ ၈-၂။ စီမံကိန်းစက်ဝန်းအချိန်ဇယား

ပုံစံ ၈-၂ - စီမံကိန်းစက်ဝန်းအချိန်ဇယား (PC 2)

လက်ညွှန်ရွက်သက်ဆိုင်ရာလူထုတုံ့ပြန်ရေးရာ/လက်ထောက်နည်းပညာနည်းပညာများမှ စီမံကိန်းစက်ဝန်းအဆင့်တစ်ခုစီ ပြီးစီးတိုင်းကျေးရွာနှင့် ကျေးရွာအုပ်စု အတွက်ဤပုံစံကိုဖြည့်သွင်းရမည်။  
 စည်းရုံးရေး/လမ်းစဉ် အမည် ၉-၁၁၀၈၂၆၉၉  
 ဇန.ရဲ့ ၉၁.၅.၂၀၁၈  
 စက်ဝန်းအားအမှတ်ဖြစ်ပါ  စက်ဝန်း(၁)  စက်ဝန်း(၂)  စက်ဝန်း(၃)  စက်ဝန်း(၄)  
 ပြည်နယ်/တိုင်း/ခရိုင်/မြို့နယ် ဝေဟင်္ဂါး/ကျေးရွာအုပ်စု နယ်/ကျေးရွာအုပ်စု

စီမံကိန်းစက်ဝန်းအချိန်ဇယား	နေ့ရက်		အစည်းအဝေးတွင်တက်ရောက်သူအရေအတွက်	အချိန်သုံးစွဲမှု ရေအတွက်	အချိန်သုံးစွဲမှု ရေအတွက်	အချိန်သုံးစွဲမှု ရေအတွက်	အချိန်သုံးစွဲမှု ရေအတွက်
	စတင်သည့်နေ့	ပြီးဆုံးသည့်နေ့					
၁. ကျေးရွာစီမံကိန်း စီမံဆက်အစည်းအဝေး	၁၄.၇.၂၀၁၈	၂၄.၇.၂၀၁၈	၅၀	၅၀	၅၀	၅၀	၅၀
၂. ကျေးရွာအုပ်စု ပြီးစီးစီမံချက်ရေးဆွဲခြင်း အစည်းအဝေး	၅၀.၇.၂၀၁၈	၃၀.၇.၂၀၁၈	၅၆	၅၆	၅၆	၅၆	၅၆
၃. ကျေးရွာအုပ်စု လုပ်ငန်းဆုံးဖြတ်ချက်ချသည့်အစည်းအဝေး	၉.၉.၂၀၁၈	၉.၉.၂၀၁၈	၉၀	၉၀	၉၀	၉၀	၉၀
၄. မြို့နယ်အဆင့်စီမံကိန်းရေးဆွဲရေးနှင့်အကောင်အထည်ဖော်ရေးကော်မတီ၏ စီမံကိန်းသုံးသပ်မှုအစည်းအဝေး			၉၀	၉၀	၉၀	၉၀	၉၀
၅. မြို့နယ်၊ စီမံကိန်းရေးဆွဲရေးနှင့်အကောင်အထည်ဖော်ရေးကော်မတီ၏ဆုံးဖြတ်မှုကိုရွာသို့ အသိပေးအကြောင်း ကြားသည့်အစည်းအဝေး			၉၀	၉၀	၉၀	၉၀	၉၀
၆. စီမံကိန်းလုပ်ငန်းဆိုင်ရာဆုံးဖြတ်ချက်ရေးဆွဲခြင်း အစည်းအဝေး	၉.၉.၂၀၁၈	၉.၉.၂၀၁၈	၉၀	၉၀	၉၀	၉၀	၉၀
၆.၀၁ စီမံကိန်းလုပ်ငန်း အကောင်အထည်ဖော်ရေးအစီအစဉ် ရေးဆွဲခြင်း							
၆.၂ ယယ်ယူရေးအစီအစဉ် ရေးဆွဲခြင်း							





စီမံကိန်းဆောင်ရွက်မှုအဆင့်များ	နေ့စွဲ		အစဉ်အစားတွင်တက်ရောက်သူအရေအတွက်			
	စတင်သည့်နေ့	ပြီးဆုံးသည့်နေ့	အမျိုးသားအရေအတွက်	အမျိုးသမီးအရေအတွက်	အိမ်ထောင်စုအရေအတွက်	လူမျိုးစု တက်ရောက်သူ အရေအတွက် လူမျိုးစုအမည်
၆. ဥပဒေအရကျင့်ကျ လျာထားအစီအစဉ် ရေးဆွဲခြင်း						
၆.၄။ ပြင်/ထိန်းအစီအစဉ် ရေးဆွဲခြင်း						
၇. စီမံကိန်းလုပ်ငန်းခွဲ တိုးတက်မှု စောင့်ကြည့်လေ့လာစာတမ်းအစား	မလို	မလို	မလို	မလို	မလို	မလို
၇.၁။ အစည်းအဝေး ပထမအကြိမ်						
၇.၂။ အစည်းအဝေး ဒုတိယအကြိမ်						
၇.၃။ အစည်းအဝေး တတိယအကြိမ်						
၈. စီမံကိန်းလုပ်ငန်းခွဲ အပြီးသတ်စစ်ဆေးခြင်းအစည်းအဝေး						
၉. လူထုစစ်ဆေးခွဲအစည်းအဝေး						





ယဉ်းခဲအခန်းအတွက် ရေးဆွဲခြင်း									
၆.၃၊ အထူးရေးရာရန်ကုန် လူ့ဘေးအန္တရာယ်အတွက် ရေးဆွဲခြင်း									
၆.၄၊ ပြည်/ထိန်းသိမ်းရေးအတွက် ရေးဆွဲခြင်း									
၇၊ စီမံကိန်းရုပ်ငန်းခွဲ တိုးတက်မှု စောင့်ကြည့်အစည်းအဝေး									
၇.၁၊ အစည်းအဝေး ယထာရက်									
၇.၂၊ အစည်းအဝေး ခုတ်ယူအကြိမ်									
၇.၃၊ အစည်းအဝေး တတိယအကြိမ်									
၈၊ စီမံကိန်းရုပ်ငန်းခွဲ အပြီးသတ်စစ်ဆေးခြင်းအစည်းအဝေး									
၉၊ လူထုစစ်ဆေးမှုအစည်းအဝေး									





၀-၂ - စီမံကိန်းစက်ဝန်းအချိန်ဇယား (PC 2)

လမ်းညွှန်များ သက်ဆိုင်ရာလုပ်ငန်းများ/လက်ထောက်နည်းဥပဒေများ/စီမံကိန်းစက်ဝန်းအဆင့်တစ်ခုစီဖြစ်ပြီး၊ ကျေးရွာနှင့် ကျေးရွာအုပ်စုအတွက် ဤပုံစံကို ဖြည့်သွင်းရမည်။

နည်းစံရေးရာ/ဝန်ထမ်း အမည် အောင်ကျော်

နေ့စွဲ ၂၀၂၀.၁၀.၂၅ စက်ဝန်း(၁)  စက်ဝန်း(၂)  စက်ဝန်း(၃)

ပြည်နယ်/တိုင်း ထွန်းဇော် မြို့နယ် ပရောဂျက် ကျေးရွာအုပ်စု ပျက် ကျေးရွာ

စီမံကိန်းစက်ဝန်းအဆင့်များ	နေ့စွဲ		အစည်းအဝေးစဉ်တက်ရောက်သူအရေအတွက်			
	တက်ရောက် နေ့	ပြီးဆုံးသည့်နေ့	အမျိုးသား အရေအတွက်	အမျိုးသမီး အရေအတွက်	အိမ်ထောင်စု အရေအတွက်	လူမျိုးစုတစ်ရပ်ရပ် အရေအတွက် နှင့် လူမျိုးစုအမည်
၁။ ကျေးရွာစီမံကိန်း စိတ်ဆက်အစည်းအဝေး	၂၀၂၀.၁၀.၂၅	၂၀၂၀.၁၀.၂၅	၅၁	၅၁	၅၂	မာမာ   ၅၂
၂။ ကျေးရွာခွဲ မြို့ရေး စီမံချက်ရေးဆွဲခြင်း အစည်းအဝေး	၂၀၂၀.၁၀.၂၅	၂၀၂၀.၁၀.၂၅	၅၁	၅၁	၅၂	မာမာ   ၅၂
၃။ ကျေးရွာအုပ်စု လုပ်ငန်းဆုံးဖြတ်ချက်ချသည့် အစည်းအဝေး	၂၀၂၀.၁၀.၂၅	၂၀၂၀.၁၀.၂၅	၅၅	၅၅	၅၅	မာမာ   ၅၅
၄။ မြို့နယ်အဆင့် စီမံကိန်းရေးဆွဲရေး နှင့် အကောင်အထည်ဖော်ရေးကော်မတီ၏ စီမံကိန်း သုံးသပ်မှု အစည်းအဝေး	၂၀၂၀.၁၀.၂၅	၂၀၂၀.၁၀.၂၅	၅၅	၅၅	၅၅	မာမာ
၅။ မြို့နယ် စီမံကိန်းရေးဆွဲရေး နှင့် အကောင်အထည်ဖော်ရေး ကော်မတီထုတ်ပြန်ချက်ကို ရွာသို့ အသိပေး အကြောင်းကြားသည့် အစည်းအဝေး	၂၀၂၀.၁၀.၂၅	၂၀၂၀.၁၀.၂၅	၅၅	၅၅	၅၅	မာမာ   ၅၅
၆။ စီမံကိန်းလုပ်ငန်းခွဲစီမံချက်ရေးဆွဲခြင်း အစည်းအဝေး						
၆.၁။ စီမံကိန်းလုပ်ငန်း အကောင်အထည်ဖော်ရေးအစီအစဉ် ရေးဆွဲခြင်း	၂၀၂၀.၁၀.၂၅	၂၀၂၀.၁၀.၂၅	၅၅	၅၅	၅၅	မာမာ   ၅၅







၁၁။ ပုံစံ ၈-၃။ ကျေးရွာဖွံ့ဖြိုးရေးဦးစားပေးအစီအစဉ်

ပုံစံ - ၈-၄ - ကျေးရွာမျှော်မှန်းချက် (FORM PC 4)

လမ်းညွှန်။ ကျေးရွာမျှော်မှန်းချက် အစည်းအဝေးအပြီးတွင် ကျေးရွာ စီ/ထောက်သည် လူထုစည်းရုံးရေးမှူး၏ အကူအညီဖြင့် ဤပုံစံကို ဖြည့်သွင်းရမည်။ လူထုပဟိုပြုစီမံကိန်း ရန်ပုံငွေသာမဟုတ်၊ အခြားရန်ပုံငွေများ အပါအဝင် အခက်အခဲအားလုံး ဦးစားပေး အစီအစဉ်များ၊ လုပ်ငန်းစဉ်များပါ ရေးသွင်းပါ။

စည်းရုံးရေးမှူးအမည် ဦးသက်နိုင်ဦး

ရက်စွဲ။ ၃. ၃. ၂၀၁၅  ပ နှစ်  ဒု နှစ်  တ နှစ်  စ နှစ်

မြည်နယ်/ တိုင်းဒေသကြီး မြို့နယ် ကျေးရွာအုပ်စု နယ်တော် ကျေးရွာ ဇိုင်မ

စတင်နေ့စွဲ။ ပစ်လည်ဘူ

(က) အခက်အခဲများ (အဓိက အခက်အခဲများအနက် အနည်းဆုံး ၅ ခု ရေးပါ)

အမျိုးသားများဘက်မှ တင်ပြသော အခက်အခဲများ	အမျိုးသမီးများဘက်မှ တင်ပြသော အခက်အခဲများ
၁ စာသင်ကျောင်း ဖွဲ့စည်းခြင်း	၁ စာသင်ကျောင်း ဖွဲ့စည်းခြင်း
၂ စက်ဝှေ့ကွင်း	၂ စက်ဝှေ့ကွင်း
၃ ရွာထွင်းဆက်လမ်း ဖွဲ့စည်းခြင်း	၃ နာရေကူး တစ်ဖွဲ့
၄ ရွာဝတ်စုံတံတား ဖွဲ့စည်းခြင်း	၄ ရွာဝတ်စုံတံတား ဖွဲ့စည်းခြင်း
၅ နာရေကူး တစ်ဖွဲ့	၅ ရွာထွင်းဆက်လမ်း ဖွဲ့စည်းခြင်း

(ခ) မျှော်မှန်းချက် နောက် ၅ နှစ်ကြာကာလတွင် ကျေးရွာဖွံ့ဖြိုးမှုအတွက် အဓိက ရည်မှန်းချက်များ (၅ ခု)

အမျိုးသားများဘက်မှ တင်ပြသော ရည်မှန်းချက်	အမျိုးသမီးများဘက်မှ တင်ပြသော ရည်မှန်းချက်
၁ စာသင်ကျောင်း ဖွဲ့စည်းခြင်း ဖြစ်စေ	၁ စာသင်ကျောင်း ၇ ဖွဲ့စည်း (တပည့် ၆၀၀)
၂ စက်ဝှေ့ကွင်း ၇ ဖွဲ့စည်း	၂ စက်ဝှေ့ကွင်း ၇ ဖွဲ့စည်း
၃ ကွန်ကရစ်လမ်း	၃ နာရေကူး တစ်ဖွဲ့ ၇ ဖွဲ့စည်း
၄ ကွန်ကရစ် တံတား	၄ ရွာဝတ်စုံတံတား (ကွန်ကရစ်)
၅ ကူးတစ်ဖွဲ့ ၇ ဖွဲ့စည်း	၅ ကွန်ကရစ် လမ်း

(ဂ) ကျေးရွာတွင် ၃ နှစ်အတွင်း ဆောင်ရွက်မည့် ဦးစားပေး လုပ်ငန်းများ (လူထုပဟိုပြုစီမံကိန်း ရန်ပုံငွေသာမဟုတ်၊ အခြားရန်ပုံငွေများအတွက်ပါ ရေးသွင်းပြီး လူထုပဟိုပြုစီမံကိန်း ရန်ပုံငွေဖြင့် ဆောင်ရွက်မည့် လုပ်ငန်းကို ခြစ်ပါ)

ကျေးရွာ ဦးစားပေး ဖွံ့ဖြိုးရေး လုပ်ငန်းများ	ကျား/ မ/ ကျား+မ တင်ပြချက်	လူထုပဟိုပြု စီမံကိန်းမှ ဆောင်ရွက်ရန် အမှန်ဖြစ်ပါ	ခန့်မှန်း ကုန်ကျငွေ	ခန့်မှန်း အကျိုးပြုဦးစားပေး
၁ စာသင်ကျောင်း ဖွဲ့စည်းခြင်း	ကျား + မ	✓	၁၀,၄၄၀,၀၀၀	၆၉၉
၂ စက်ဝှေ့ကွင်း	မ		၁၅,၀၀၀,၀၀၀	၆၉၉
၃ ရွာထွင်းဆက်လမ်း ဖွဲ့စည်းခြင်း	"		၈,၀၀၀,၀၀၀	၆၉၉
၄ ရွာထွင်းဆက်လမ်း ဖွဲ့စည်းခြင်း	မ		၃,၀၀၀,၀၀၀	မ
၅ ရွာဝတ်စုံတံတား ဖွဲ့စည်းခြင်း	မ		၁၀,၀၀၀,၀၀၀	မ
၆ နာရေကူး တစ်ဖွဲ့	ကျား + မ		၆,၀၀၀,၀၀၀	မ

ကျေးရွာစီမံကိန်း အထောက်အကူပြု ကော်မတီ ဥက္ကဋ္ဌ အတည်ပြုချက်

လက်မှတ် ရက်စွဲ





ပုံစံ - စ-၄ - ကျေးရွာမျှော်မှန်းချက် (FORM PC 4)

လမ်းညွှန်။ ကျေးရွာမျှော်မှန်းချက် အစည်းအဝေးအပြီးတွင် ကျေးရွာ စီ/ထောက်သည် လူထုစည်းရုံးရေးမှူး၏ အကူအညီဖြင့် ဤပုံစံကို ဖြည့်သွင်းရမည်။ လူထုစည်းရုံးရေးမှူး၏ ရန်ပုံငွေသာမဟုတ်၊ အခြားရန်ပုံငွေများ အပါအဝင် အခက်အခဲအားလုံး၊ ဦးစားပေး အစီအစဉ်များ၊ လုပ်ငန်းစဉ်များပါ ရေးသွင်းပါ။

စည်းရုံးရေးမှူးအမည် အောင်စွန်း ဦးသက်မြင့်

ရက်စွဲ။ ၃.၃.၂၀၁၅  ပ နှစ်  ဒ နှစ်  တ နှစ်  စ နှစ်

မြို့နယ်/ တိုင်းဒေသကြီး မန္တလေး မြို့နယ် ပင်လည်ဘူ ကျေးရွာအုပ်စု နဂါးတပ် ကျေးရွာ ဖိုးမ

(က) အခက်အခဲများ (အဓိက အခက်အခဲများအနက် အနည်းဆုံး ၅ ခု ရေးပါ)

အမျိုးသားများဘက်မှ တင်ပြသော အခက်အခဲများ	အမျိုးသမီးများဘက်မှ တင်ပြသော အခက်အခဲများ
၁ <u>၂၄ နဂါးမီး</u>	၁ <u>စာကြည့်တိုက်</u>
၂ <u>စာကြည့်တိုက်</u>	၂ <u>၂၄ နဂါးမီး</u>
၃ <u>ဧကစားကွင်း</u>	၃ <u>ကျေးလက်ဆေးပေးချို</u>
၄ <u>ကွန်ပျူတာ အနည်း (၂၀)</u>	၄ <u>ဧကစားကွင်း</u>
၅ <u>ဆေးဆောင်</u>	၅ <u>ရွာစဉ်းလမ်းဖွဲ့စည်း</u>

(ခ) မျှော်မှန်းချက် နောက် ၅ နှစ်ကြာကာလတွင် ကျေးရွာဖွံ့ဖြိုးမှုအတွက် အဓိက ရည်မှန်းချက်များ (၅ ခု)

အမျိုးသားများဘက်မှ တင်ပြသော ရည်မှန်းချက်	အမျိုးသမီးများဘက်မှ တင်ပြသော ရည်မှန်းချက်
၁ <u>၂၄ နဂါးမီး ဂရုစိုက်</u>	၁ <u>စာကြည့်တိုက် တည်ဆောက်ပြီး</u>
၂ <u>စာကြည့်တိုက် ဂရုစိုက်</u>	၂ <u>၂၄ နဂါးမီး ဂရုစိုက်</u>
၃ <u>ကွန်ပျူတာ အနည်း (၂၀) ဂရုစိုက်</u>	၃ <u>ကျေးလက်ဆေးပေးချို ဂရုစိုက်</u>
၄ <u>ဧကစားကွင်း တည်ဆောက်ပြီး</u>	၄ <u>ဧကစားကွင်း တည်ဆောက်ပြီး</u>
၅ <u>ဆေးဆောင် (၂ နေရာ) ဂရုစိုက်</u>	၅

(ဂ) ကျေးရွာတွင် ၃ နှစ်အတွင်း ဆောင်ရွက်မည့် ဦးစားပေး လုပ်ငန်းများ (လူထုစည်းရုံးရေးမှူး ရန်ပုံငွေသာမဟုတ်၊ အခြားရန်ပုံငွေများအတွက်ပါ ရေးသွင်းပြီး လူထုစည်းရုံးရေးမှူး ရန်ပုံငွေဖြင့် ဆောင်ရွက်မည့် လုပ်ငန်းကို ခြစ်ပါ)

ကျေးရွာ ဦးစားပေး ဖွံ့ဖြိုးရေး လုပ်ငန်းများ	ကျား/ မ/ ကျား+မ တင်ပြချက်	လူထုစည်းရုံးရေးမှူးမှ ဆောင်ရွက်ရန် အမုန်ခြစ်ပါ	ခန့်မှန်း ကုန်ကျငွေ	ခန့်မှန်း အကျိုးပြုဦးရေ
၁ <u>၂၄ နဂါးမီး</u>	<u>ကျား + မ</u>		<u>၅၀,၀၀၀,၀၀၀</u>	<u>၆၉၉</u>
၂ <u>စာကြည့်တိုက်</u>	<u>"</u>		<u>၉,၀၀၀,၀၀၀</u>	<u>"</u>
၃ <u>ကျေးလက်ဆေးပေးချို</u>	<u>မ</u>		<u>၁၂,၀၀၀,၀၀၀</u>	<u>"</u>
၄ <u>ဧကစားကွင်း</u>	<u>ကျား + မ</u>		<u>၃,၀၀၀,၀၀၀</u>	<u>၁</u>
၅				
၆				

ကျေးရွာစီမံကိန်း အထောက်အကူပြု ကော်မတီ ဥက္ကဋ္ဌ အတည်ပြုချက်

လက်မှတ်  ရက်စွဲ



စဉ်	ကျေးရွာ ဦးစားပေး ဖွံ့ဖြိုးရေး လုပ်ငန်းများ	ကျား/ မ/ ကျား+မ တင်ပြချက်	လူထုဖော်ပြ စီမံကိန်းမှ ဆောင်ရွက်ရန် အမှန်ဖြစ်ပါ	ခန့်မှန်း ကုန်ကျငွေ	ခန့်မှန်း အကျိုးပြုဦးရေ
၁	စာသင်ကျောင်း ဖြူဖွတ်		✓	၅၀,၄၄၀,၀၀၀	၆၉၉
၂	ပွဲရုံဆောက်လုပ်ခြင်း			၁၅,၀၀၀,၀၀၀	၂
၃	ပွဲရုံစင်စား			၈,၀၀၀,၀၀၀	၂
၄	စက်ရေတွင်း			၃,၀၀၀,၀၀၀	၂
၅	ပွဲရုံဆောက်လုပ်ခြင်း			၁၀,၀၀၀,၀၀၀	၂
၆	အရေးအခင်း			၆,၀၀၀,၀၀၀	၂
၇	၂၄ နာရီ မီ			၅၀,၀၀၀,၀၀၀	၂
၈	စာအုပ်တိုက်			၉,၀၀၀,၀၀၀	၂
၉	ကျေးလက်ဆေးပေး ခန်း			၁၂,၀၀၀,၀၀၀	၂
၁၀	အားကစားကွင်း			၃,၀၀၀,၀၀၀	၂
၁၁					
၁၂					
၁၃					
၁၄					
၁၅					
၁၆					
၁၇					
၁၈					
၁၉					
၂၀					

ကျေးရွာစီမံကိန်း အထောက်အကူပြု ကော်မတီ ဥက္ကဋ္ဌ အတည်ပြုချက်

လက်မှတ်

ရက်စွဲ





ပုံစံ ၀-၃ ကျေးရွာခွဲခြားရေး ဦးစားပေးအစီအစဉ် (Form PC 3)

လယ်ယာနှင့်ရွာကျေး အဆင့် (၃) ကျေးရွာမှော်မှန်းချက်အစည်းအဝေး ပြီးဆုံးသောအခါ ကျေးရွာစီမံကိန်း အထောက်အကူပြုကော်မတီသည် လူထုစည်းရုံးရေးမှူးအကူအညီဖြင့် ဤပုံစံကိုပြည့်စုံအောင် ဖြည့်သွင်းရမည်။ အားလုံးသော အခက်အခဲအတားအဆီးများ၊ စွဲမြဲမှုဦးစားပေးအစီအစဉ်များ၊ လူထုဝဟိုပြုစီမံကိန်း၏ ရန်ပုံငွေအရင်းအမြစ်နှင့် မသက်ဆိုင်သည့် လုပ်ငန်းများအားလုံးကိုဖော်ပြရမည်။

လူထုစည်းရုံးရေးမှူး/ဝန်ထမ်း အမည် ဒေါ်သက်မြင့်ဦး

နေ့စွဲ  စက်ဝန်းအား အမှတ်ခြစ်ပါ (✓)  စက်ဝန်း(၁)ဖက်စက်ဝန်း (၂)  စက်ဝန်း (၃)  စက်ဝန်း (၄)

ပြည်နယ်/တိုင်း	မြို့နယ်	ကျေးရွာအုပ်စု	ကျေးရွာ
စစ်ကိုင်း	ပင်လယ်ရပ်ကွက်	နန်းတော်	မြို့-၁

က. အခက်အခဲအတားအဆီးများအားဆွေးနွေးခြင်း - ယခုလက်ရှိအခြေအနေတွင်ဤကျေးရွာခွဲခြားတိုးတက်ရေးအတွက် အဓိကအခက်အခဲအတားအဆီးများသည် မည်သည့်အမျိုးအစားဖြစ်ပါသနည်း(အမျိုးသား/သမီး အနည်းဆုံးအခက်အခဲ ၅ ခုစီဖော်ပြပါ)

အမျိုးသား အဖွဲ့မှတင်ပြသောအခက်အခဲအတားအဆီးများ	အမျိုးသမီး အဖွဲ့မှတင်ပြသောအခက်အခဲအတားအဆီးများ
၁ ကျေးရွာခမ်းမဆောင်	၁ ကျောင်း မြို့မြင်
၂ ကျောင်း မြို့မြင်	၂ စာကြည့်တိုက်
၃ စာကြည့်တိုက်	၃ ကျောင်းခရီးမဝေး (၄) ခန်းတံ
၄ ကျောင်းခရီးမဆောင်	၄ ကျေးရွာ ခမ်းမ
၅ ကျောင်းခရီးမဝေး (၄) ခန်းတံ	၅ ကျောင်းခမ်းမဆောင်

ခ. မှော်မှန်းခြင်း- ဤကျေးရွာခွဲခြားတိုးတက်ရေးအတွက်နောင်လာမည့် (၅) နှစ်အားရည်ရွယ်၍ ဆောင်ရွက်ရန်အတွက် မည်သည့်အရာများသည်အဓိကမှော်မှန်းချက်ဖြစ်သနည်း။

အမျိုးသားအဖွဲ့မှတင်ပြသောမှော်မှန်းချက်များ	အမျိုးသမီးအဖွဲ့မှတင်ပြသောမှော်မှန်းချက်များ
၁ ကျေးရွာခမ်းမဆောင် လုပ်ငန်း	၁ ကျောင်း မြို့မြင် ဇာ
၂ ကျောင်း မြို့မြင် ဇာ	၂ စာကြည့်တိုက် လုပ်ငန်း
၃ စာကြည့်တိုက် လုပ်ငန်း	၃ ကျောင်းခရီးမဝေး (၄) ခန်းတံ လုပ်ငန်း
၄ ကျောင်းခရီးမဆောင် (၄) ခန်းတံ လုပ်ငန်း	၄ ကျောင်းခမ်းမဆောင် ဇာ
၅ ကျောင်းခမ်းမဆောင် လုပ်ငန်း	၅ ကျေးရွာခမ်းမဆောင် လုပ်ငန်း





ဂ. ဤကျေးရွာ၏ လာမည့်( ၃)နှစ်အတွက် ဦးစားပေး ဖွံ့ဖြိုးတိုးတက်မှု လုပ်ငန်း အစီအစဉ်များအားဖော်ပြပါ။  
 (လူထုဝဟိုပြုစီမံကိန်း ရံပုံငွေအတွက် အဆိုပြုသော အစီအစဉ်များကိုဦးစားပေး အဆင့်အလိုက်ဖော်ပြပြီး ကျန် လူထုဝဟိုပြု စီမံကိန်း ရန်ပုံငွေအရင်းအမြစ်နှင့် ဖတ်သက်သည့်အစီအစဉ်များလည်းဖော်ပြရန်ဖြစ်သည် )

ကျေးရွာအတွက်ဦးစားပေးဖွံ့ဖြိုးတိုးတက်မှု လုပ်ငန်းစဉ်များ	အဆိုပြုသူ (အမျိုးသားများ/ အမျိုးသမီးများ/ အမျိုးသား+အမျိုးသမီး)	လူထုဝဟိုပြုစီမံကိန်းအတွက် အဆိုပြုသည် (ဦးစားပေးအဆင့် အလိုက်ဖော်ပြပါ)	ခန့်မှန်း ကုန်ကျ စရိတ်	အကျိုးခံစား ခွင့်ရှိသူခန့်မှန်းခြေ အရေအတွက်
၁ ကျေးရွာခမ်းမ	အမျိုးသား+အမျိုးသမီး	၂ ၁	၁၃၆၆ - ၁၈၀	
၂ ကျောင်း ခြံ ဖြင့်	အမျိုးသား + အမျိုးသမီး	၄ ၂	၁၃၆၆ - ၂၀	
၃ စာကြည့်တိုက်	အမျိုးသား+အမျိုးသမီး	၆ ၃	၁၃၆၆ - ၈၀	
၄ စာသင်ကျောင်း ခမ်း မ	အမျိုးသား+အမျိုးသမီး	၃ ၄	၁၃၆၆ - ၁၅၀	
၅ စာသင်ကျောင်း ခမ်း ၁၀ (၄)	အမျိုးသား + အမျိုးသမီး	၅ ၅	၁၃၆၆ - ၈၀	
၆		၀		

ဥက္ကဋ္ဌ ၊ ကျေးရွာစီမံကိန်းအထောက်အကူပြုကော်မတီမှအတည်ပြုသည်။

အမည်- ဦး နှစ်ဝင်း - လက်မှတ်  နေ့စွဲ- ၂၇.၁.၂၀၂၆



### ပုံစံ ၈-၃ ကျေးရွာဖွံ့ဖြိုးရေး ဦးစားပေးအစီအစဉ် (Form PC 3)

လမ်းညွှန်မှတ်၊ အဆင့် (၃) ကျေးရွာမှော်မှန်းချက်အစည်းအဝေး ပြီးဆုံးသောအခါ ကျေးရွာစီမံကိန်း အထောက်အကူပြုကော်မတီသည် လူထုစည်းရုံးရေးမှူးအကူအညီဖြင့် ဤပုံစံကိုဖြည့်စုံအောင် ဖြည့်သွင်းရမည်။ အားလုံးသော အခက်အခဲအတားအဆီးများ၊ ဖွံ့ဖြိုးမှုဦးစားပေးအစီအစဉ်များ၊ လူထုတက်ကြွစီမံကိန်း၏ ရန်ပုံငွေအရင်းအမြစ်နှင့် မသက်ဆိုင်သည့် လုပ်ငန်းများအားလုံးကိုဖော်ပြရမည်။

လူထုစည်းရုံးရေးမှူး/ဝန်ထမ်း အမည်        ဦးသက်နိုင်ခိုး

နေ့စွဲ  စက်ဝန်းအား အမှတ်ခြစ်ပါ (✓)  စက်ဝန်း(၁)  စက်ဝန်း (၂)  စက်ဝန်း (၃)  စက်ဝန်း (၄)

ပြည်နယ်/တိုင်း	မြို့နယ်	ကျေးရွာအုပ်စု	ကျေးရွာ
စစ်ကိုင်း	ပင်လှည့်ကွဲ့	နန်းတယ်	ရွှေ၊ မ

က. အခက်အခဲအတားအဆီးများအားရှေးနွေးခြင်း - ယခုလက်ရှိအခြေအနေတွင်ဤကျေးရွာဖွံ့ဖြိုးတိုးတက်ရေးအတွက် အဓိကအခက်အခဲအတားအဆီးများသည် မည်သည်များဖြစ်ပါသနည်း(အမျိုးသား/သမီး အနည်းဆုံးအခက်အခဲ ၅ ခုစီဖော်ပြပါ)

အမျိုးသား အဖွဲ့မှတင်ပြသောအခက်အခဲအတားအဆီးများ	အမျိုးသမီး အဖွဲ့မှတင်ပြသောအခက်အခဲအတားအဆီးများ
၁ ဧကသားစား ချွေရွေ	၁ စကချွေပါ၊ ကျွဲတောင်၊ မနန်းတို့၊ ဘဝကန်း၊ မွှား
၂ ခိုက်လျှိုးရေး နည်းပညာ	၂ စား ဧကကလေးနီ လုပ်ငန်း
၃ ခိုက်လျှိုးရေး မျိုး ကောင်း မျိုး သန်	၃ ဧကသားစား ချွေရွေ
၄ စကချွေလုပ်ငန်း (ဘိုကယ်/ မိုက်စတီဆေး)	၄ ကလေးရွာ နည်းပညာ
၅ မုန့် ဆက်သွယ်ရေး စနစ် နည်းပညာသတင်း	၅ ကျွဲတောင်၊ မနန်းတို့၊ နည်းပညာ

ခ. မှော်မှန်းခြင်း- ဤကျေးရွာဖွံ့ဖြိုးတိုးတက်ရေးအတွက်နောင်လာမည့် (၅) နှစ်အားရည်ရွယ်၍ ဆောင်ရွက်ရန်အတွက် မည်သည့်အရာများသည်အဓိကမှော်မှန်းချက်ဖြစ်သနည်း။

အမျိုးသားအဖွဲ့မှတင်ပြသောမှော်မှန်းချက်များ

	အမျိုးသမီးအဖွဲ့မှတင်ပြသောမှော်မှန်းချက်များ
၁ ဧကသားစား ချွေရွေ ရရှိဖို့	၁ စကချွေပါ၊ ကျွဲတောင်၊ မနန်းတို့၊ ဘဝကန်း ရရှိဖို့
၂ ခိုက်လျှိုးရေး နည်းပညာ ရရှိဖို့	၂ စား ဧကကလေးနီ လုပ်ငန်း ရရှိဖို့
၃ ခိုက်လျှိုးရေး နည်းပညာ ရရှိဖို့	၃ ဧကသားစား ချွေရွေ ရရှိဖို့
၄ စကချွေလုပ်ငန်း ရရှိဖို့	၄ ကလေးရွာ နည်းပညာ ရရှိဖို့
၅ မုန့် ဆက်သွယ်ရေး စနစ် ရရှိဖို့	၅ ကျွဲတောင်၊ မနန်းတို့၊ နည်းပညာ ရရှိဖို့



ဂ. ဤကျေးရွာ၏ လာမည့် ( ၃ )နှစ်အတွက် ဦးစားပေး ဖွံ့ဖြိုးတိုးတက်မှု လုပ်ငန်း အစီအစဉ်များအားဖော်ပြပါ။  
 (လူထုတော်လှန်ရေးအတွက် အဆိုပြုသော အစီအစဉ်များကိုဦးစားပေး အဆင့်အလိုက်ဖော်ပြပြီး ကျန် လူထုတော်လှန်ရေး ဝိသေသရန်ပုံငွေအရင်းအမြစ်နှင့် မပတ်သက်သည့်အစီအစဉ်များလည်းဖော်ပြရန်ဖြစ်သည် )

	ကျေးရွာအတွက်ဦးစားပေးဖွံ့ဖြိုးတိုးတက်မှု လုပ်ငန်းစဉ်များ	အဆိုပြုသူ (အမျိုးသားများ/ အမျိုးသမီးများ/ အမျိုးသား+အမျိုးသမီး)	လူထုတော်လှန်ရေးဝိသေသရန်ပုံငွေအတွက် အဆိုပြုသည် (ဦးစားပေးအဆင့် အလိုက်ဖော်ပြပါ)	စနစ်မှန်း ကုန်ကျ စရိတ်	အကျိုးခံစား ခွင့်ရှိသူစနစ် မှန်းခြေ အရေအတွက်
၁	နားသေးစားရွာဖွဲ့ငွေ	ကျား + မ	၂ ၁	၃၀၀၀၀၀၀	
၂	ခိုကလေးရွာ ရေ၊ မီး၊ ကောင်းမွန်သန့်ရှင်းရေး	ကျား + မ	၄ ၃		
၃	စားသောက်ကုန်လုပ်ငန်း	ကျား + မ	၆ ၅		
၄	ခိုကလေးရွာ ရေ၊ နေအိမ်၊ ပညာ	ကျား + မ	၃ ၂		
၅	ခိုကလေးရွာ ကျေးလက်ဖွံ့ဖြိုးရေး	ကျား + မ	၅ ၄		
၆			၁		

ဥက္ကဋ္ဌ ၊ ကျေးရွာဝိသေသရန်ပုံငွေအထောက်အကူပြုကော်မတီမှအတည်ပြုသည်။

အမည် ဦးစွာဦးစွာ..... လက်မှတ် ..... နေ့စွဲ ၂၇. ၁. ၂၀၁၆





ပုံစံ - ၀ - ၃ ကျေးရွာဖွံ့ဖြိုးရေး ဦးစားပေးအစီအစဉ် (Form PC 3)

လယ်ညွှန်ရွက် အဆင့်(၃) ကျေးရွာမှော်မှန်းချက်အစည်းအဝေး ပြီးဆုံးသောအခါ ကျေးရွာစီမံကိန်း အထောက်အကူပြု ကော်မတီသည် လူထုစည်းရုံးရေးမှူးအကူအညီဖြင့် ဤပုံစံကိုပြည့်စုံအောင် ဖြည့်သွင်းရမည်။

လူထုစည်းရုံးရေးမှူး/ဝန်ထမ်း အမည် **ဒေါ်မယ်**

နေ့စွဲ **၃.၂.၂၀၁၇**  စက်ဝန်းအား အမှတ်ခြစ်ပါ (✓)  စက်ဝန်း(၀)  စက်ဝန်း(၂)၊ စက်ဝန်း(၃)  စက်ဝန်း(၄)

ပြည်နယ်/တိုင်း **စစ်ကိုင်း** ဖြန့်ဝယ်ပေးသည့် ကျေးရွာအုပ်စု **နန်းတပ** ကျေးရွာ **မြို့**

က။ အခက်အခဲအတားအဆီးများအားလုံးရှင်း - ယခုလက်ရှိအခြေအနေတွင် ဤကျေးရွာဖွံ့ဖြိုးတိုးတက်ရေးအတွက် အဓိက အခက်အခဲအတားအဆီးများသည် မည်သည်များဖြစ်ပါသနည်း။ (အမျိုးသား/သမီး အနည်းဆုံးအခက်အခဲ ၅ ရပ်ဖော်ပြပါ)

အမျိုးသား အဖွဲ့မှ တင်ပြသောအခက်အခဲအတားအဆီးများ	အမျိုးသမီး အဖွဲ့မှတင်ပြသောအခက်အခဲအတားအဆီးများ
၀ လူမှုဝေဖန်ရေး စာကိစ္စခွဲ ခွဲခြားခြင်း	၀ လူမှုဝေဖန်ရေး စာကိစ္စခွဲ ခွဲခြားခြင်း
၂ ရွာတွင်း၊ လမ်း၊ တံတား၊ များ၊ မကောင်းခြင်း	၂ ရွာတွင်း၊ လမ်း၊ တံတား၊ များ၊ မကောင်းခြင်း
၃ ကလေး၊ များ၊ ကျန်းမာရေး မပြုစောင့်ရှောက်ခြင်း	၃ ကလေး၊ များ၊ ကျန်းမာရေး မပြုစောင့်ရှောက်ခြင်း
၄ ကျား၊ မိန်းမ၊ ကျန်းမာရေး စာကိစ္စခွဲ ခွဲခြားခြင်း	၄ ကျား၊ မိန်းမ၊ ကျန်းမာရေး စာကိစ္စခွဲ ခွဲခြားခြင်း
၅ ကလေး၊ ပညာ၊ ဗဟုသုတ၊ အသိပညာ ခံယူခြင်း	၅ ကလေး၊ ပညာ၊ ဗဟုသုတ၊ အသိပညာ ခံယူခြင်း
၆ ကျေး၊ စားနပ်ရိက္ခာ၊ မရှိခြင်း	၆ ကျေး၊ စားနပ်ရိက္ခာ၊ မရှိခြင်း
၇ မိန်းမ၊ ပျို၊ ရှေး၊ မျိုး၊ မကောင်း၊ မျိုး၊ သား၊ မျိုး၊ မကောင်း	၇ မိန်းမ၊ ပျို၊ ရှေး၊ မျိုး၊ မကောင်း၊ မျိုး၊ သား၊ မျိုး၊ မကောင်း
၈ အသိပညာ၊ အသိပညာ၊ မရှိခြင်း	၈ အသိပညာ၊ အသိပညာ၊ မရှိခြင်း
၉ မိန်းမ၊ ပျို၊ ရှေး၊ အသိပညာ၊ မရှိခြင်း	၉ မိန်းမ၊ ပျို၊ ရှေး၊ အသိပညာ၊ မရှိခြင်း
၁၀ စိတ်ကောင်း၊ များ၊ မကောင်းခြင်း	၁၀ စိတ်ကောင်း၊ များ၊ မကောင်းခြင်း

ခ။ မှော်မှန်းခြင်း - နောင်လာမည့် ( ၅ ) နှစ် အတွင်း ကျေးရွာဖွံ့ဖြိုးရေး မှော်မှန်းလျာထားချက်များအား တင်ပြပါ။

အမျိုးသားအဖွဲ့မှ တင်ပြသောမှော်မှန်းချက်များ	အမျိုးသမီးအဖွဲ့မှ တင်ပြသောမှော်မှန်းချက်များ
၀ ကျေးရွာ၊ အခြေအနေအထား၊ စောင့်ရှောက်မှု	၀ ကျေးရွာ၊ အခြေအနေအထား၊ စောင့်ရှောက်မှု
၂ ရွာတွင်း၊ လမ်း၊ တံတား၊ ပြုပြင်မှု	၂ ရွာတွင်း၊ လမ်း၊ တံတား၊ ပြုပြင်မှု
၃ ကလေး၊ ကျန်းမာရေး၊ စောင့်ရှောက်မှု	၃ ကလေး၊ ကျန်းမာရေး၊ စောင့်ရှောက်မှု
၄ ကလေး၊ ပညာ၊ စောင့်ရှောက်မှု	၄ ကလေး၊ ပညာ၊ စောင့်ရှောက်မှု
၅ ကလေး၊ စားနပ်ရိက္ခာ၊ စောင့်ရှောက်မှု	၅ ကလေး၊ စားနပ်ရိက္ခာ၊ စောင့်ရှောက်မှု
၆ ကလေး၊ ကျန်းမာရေး၊ စောင့်ရှောက်မှု	၆ ကလေး၊ ကျန်းမာရေး၊ စောင့်ရှောက်မှု
၇ မိန်းမ၊ ပျို၊ ရှေး၊ မျိုး၊ မကောင်း၊ မျိုး၊ သား၊ မျိုး၊ မကောင်း	၇ မိန်းမ၊ ပျို၊ ရှေး၊ မျိုး၊ မကောင်း၊ မျိုး၊ သား၊ မျိုး၊ မကောင်း
၈ ကလေး၊ ပညာ၊ စောင့်ရှောက်မှု	၈ ကလေး၊ ပညာ၊ စောင့်ရှောက်မှု
၉ မိန်းမ၊ ပျို၊ ရှေး၊ အသိပညာ၊ မရှိခြင်း	၉ မိန်းမ၊ ပျို၊ ရှေး၊ အသိပညာ၊ မရှိခြင်း
၁၀ စိတ်ကောင်း၊ များ၊ မကောင်းခြင်း	၁၀ စိတ်ကောင်း၊ များ၊ မကောင်းခြင်း

ဖြေ





၁။ လူထုဝိမံကိန်း၏ လာမည့် ( ၃ ) နှစ်အတွက် အကျုံးဝင်သော ဦးစားပေး ဖွံ့ဖြိုးတိုးတက်မှု လုပ်ငန်း အစီအစဉ်များအားဖော်ပြပါ။

အဆင့်	ကျေးရွာအတွက် ဦးစားပေး ဖွံ့ဖြိုးတိုးတက်မှု လုပ်ငန်းစဉ်များ	အဆိုပြုသူ (အမျိုးသားများ/ အမျိုးသမီးများ/အမျိုးသား+ အမျိုးသမီး)	ခန့်မှန်းကုန်ကျ စရိတ်	အကျိုးခံစားခွင့်ရှိသူ ခန့်မှန်းခြေ အရေ အတွက်
၁	ကျေးရွာ ဆေးမဆောင်	၈+၁	၂၀,၀၀၀,၀၀၀	၇၁၀
၂	ရွာတွင်း ဝါးခါး (ခါးတား)	၈+၁	၅၀,၀၀၀,၀၀၀	၇၁၀
၃	ကျေးရွာအတွင်း မြေပြင်/အုတ် စီစဉ်ခြင်း	၈+၁	၁၀၀,၀၀၀,၀၀၀	၇၁၀
၄	ဆေးကုသရေး	၈+၁	၂၀,၀၀၀,၀၀၀	၇၁၀
၅	အုတ်ချွန် စိုက်	၈+၁	၅၅,၀၀၀,၀၀၀	၇၁၀

၂။ လူထုဝိမံကိန်း၏ လာမည့် ( ၃ ) နှစ်အတွက် အကျုံးမဝင်သော ဦးစားပေး ဖွံ့ဖြိုးတိုးတက်မှု လုပ်ငန်း အစီအစဉ်များအားဖော်ပြပါ။

အဆင့်	ကျေးရွာအတွက် ဦးစားပေး ဖွံ့ဖြိုး တိုးတက်မှု လုပ်ငန်းစဉ်များ	အဆိုပြုသူ (အမျိုးသားများ/ အမျိုးသမီးများ/အမျိုးသား+ အမျိုးသမီး)	အခန်းကဏ္ဍ
၁	ကပ်စားအိမ်အဖွဲ့	၈+၁	
၂	ကျေးရွာ ဆေးမဆောင်	၈+၁	
၃	ကျေးရွာအတွင်း မြေပြင်	၈+၁	
၄	ကျေးရွာအတွင်း အုတ်စီစဉ်ခြင်း	၈+၁	
၅	ကျေးရွာအတွင်း မြေပြင်/အုတ် စီစဉ်ခြင်း	၈+၁	

ဥက္ကဋ္ဌ၊ ကျေးရွာဝိမံကိန်းအထောက်အကူပြုကော်မတီမှ အတည်ပြုသည်။

အမည် ဦးကျော်စွာ လက်မှတ် [Signature] နေ့စွဲ ၃-၁-၂၀၁၇



ပုံစံ - ၈ - ၃ ကျေးရွာခွဲ ငြိမ်းရေး ဦးစားပေးအစီအစဉ် (Form PC 3)

လက်ထောက်အဖွဲ့ (၃) ကျေးရွာမှော်မှန်းချက်အစည်းအဝေး ပြီးဆုံးသောအခါ ကျေးရွာစီမံကိန်း အထောက်အကူပြု ကော်မတီသည် လူထုစည်းရုံးရေးမျိုးအကူအညီဖြင့် ဤပုံစံကိုပြည့်စုံအောင် ဖြည့်သွင်းရမည်။

လူထုစည်းရုံးရေးမျိုး/ဝန်ထမ်း အမည် **ဒေါ်မာမာ**

နေ့စွဲ  စက်ဝန်းအား အမှတ်ဖြစ်ပါ (✓)  စက်ဝန်း(၁)  
 စက်ဝန်း(၂)  စက်ဝန်း(၃)  စက်ဝန်း(၄)

ပြည်နယ်/တိုင်း	မြို့နယ်	ကျေးရွာအုပ်စု	ကျေးရွာ
စစ်ကိုင်း	ပင်လယ်ကွေ့	နဂါးတပ	ရွှေစံကျေးရွာ

က။ အခက်အခဲအတားအဆီးများအားဆွေးနွေးခြင်း - ယခုလက်ရှိအခြေအနေတွင် ဤကျေးရွာခွဲ ငြိမ်းတိုးတက်ရေးအတွက် အဓိက အခက်အခဲအတားအဆီးများသည် မည်သည်များဖြစ်ပါသနည်း။ (အမျိုးသား/သမီး အနည်းဆုံးအခက်အခဲ ၅ ခုစီဖော်ပြပါ)

အမျိုးသား အဖွဲ့မှ တင်ပြသောအခက်အခဲအတားအဆီးများ	အမျိုးသမီး အဖွဲ့မှ တင်ပြသောအခက်အခဲအတားအဆီးများ
၁ ကလေးများ ယူသားကြားကွပ်ကွပ်ခြင်းဖြစ်ခြင်း	ဘက်စွယ်ရေး၊ ခက်ခဲသည့်အခွေကိစ္စများ
၂ သားချား၊ နှစ်ရက်၊ နှစ်လကျော်ကျော်ခြင်းဖြစ်ခြင်း	ဇား၊ ကလေးများ၊ ကလေးများ၊ ကလေးများ
၃ လမ်း၊ တံတား၊ မြေကွပ်ကွပ်ခြင်း၊ နေရာမရခြင်း	၃ ကလေးတို့၏ ခြေထောက်
၄ စားနပ်ရိက္ခာ၊ ဝတ်စုံ၊ ခြေထောက်၊ သယံဇာတ	၄ ကျား၊ မိန်းမ၊ ကလေးတို့၏ ကျန်းမာရေး
၅ ကျွန်ုပ်တို့၏ နေရာမရခြင်း	၅ ရွာကလေးများ၊ ကျေးရွာကလေးများ
၆ ကျား၊ မိန်းမ၊ ကလေးတို့၏ ကျန်းမာရေး	၆ ပြင်ပကလေးများ၊ ခက်ခဲသည့်အခွေ
၇ ခြေထောက်	၇ ကလေးများ၊ ကလေးများ ဖွံ့ဖြိုးရေး
၈ ကလေးများ ပညာရေးရရှိရေး	၈ ကလေးများ၏ ကျန်းမာရေး၊ ခက်ခဲသည့်အခွေ
၉ ကလေးများ၏ ကျန်းမာရေး	၉ ပြင်ပကလေးများ၊ ကလေးများ
၁၀ ကလေးများ၏ ကျန်းမာရေး	၁၀ ခိုအိမ်သုံး ပစ္စည်းများ၊ ကလေးများ
၁၁ ကလေးများ၏ ကျန်းမာရေး	၁၁ ကလေးများ၏ ကျန်းမာရေး
၁၂ ကလေးများ၏ ကျန်းမာရေး	၁၂ ခြေထောက်၊ ကလေးများ
၁၃ ကလေးများ၏ ကျန်းမာရေး	၁၃ ကလေးများ၏ ကျန်းမာရေး
၁၄ ကလေးများ၏ ကျန်းမာရေး	၁၄ ကလေးများ၏ ကျန်းမာရေး

ခ။ မှော်မှန်းခြင်း - နောင်လာမည့် ( ၅ ) နှစ် အတွင်း ကျေးရွာခွဲ ငြိမ်းရေး မှော်မှန်းချက်များအား တင်ပြပါ။

အမျိုးသားအဖွဲ့မှ တင်ပြသောမှော်မှန်းချက်များ	အမျိုးသမီးအဖွဲ့မှ တင်ပြသောမှော်မှန်းချက်များ
၁ ကလေးများ ပညာရေးရရှိရေး	ဘက်စွယ်ရေး၊ ကလေးများ၏ ကျန်းမာရေး
၂ ကလေးများ၏ ကျန်းမာရေး	၂ ကလေးများ၏ ကျန်းမာရေး
၃ ကလေးများ၏ ကျန်းမာရေး	၃ ကလေးများ၏ ကျန်းမာရေး





၄	စာသင်ကျောင်းဝင်းခြံ များကုန်ကြေး	၄	ကယ်ယူပေးရန်အတွက် ဝါးပင်များ၊ လှေများ
၅	မြစ်ဖျားစာသင်ကျောင်းများ၊ ကလေးများ	၅	ကလေးများ လုံခြုံစိတ်ချရသည့်အထိ
၆	ကယ်ယူပေးရန်အတွက် ဝါးပင်များ	၆	မြစ်ဖျားစာသင်ကျောင်း
၇	စားနပ်ရိက္ခာများ၊ ဖက်ရူဇုန်များ	၇	ပူးပေါင်းဆောင်ရွက်ရန်အတွက် အထောက်အကူပြု
၈	များ၊ ချို၊ မိကျောင်းကြီး	၈	ပေါ်တိုကျောင်းကြီး
၉	ကျေးလက်များ၊ မြို့နယ်စား	၉	ကယ်ယူပေးရန်အတွက် အထောက်အကူပြု
၁၀	ရန်ကင်း၊ မြစ်ဖျားစာသင်ကျောင်း	၁၀	ပညာများ၊ စာသင်ကျောင်းကြီး၊ မြစ်ဖျား
၁၁	ပေးကြေးခြံ	၁၁	ကယ်ယူပေးရန်အတွက် ဝါးပင်များ၊ ဝါးပင်များ
၁၂	ကယ်ယူပေးရန်အတွက် ဝါးပင်များ၊ စားနပ်ရိက္ခာ	၁၂	အထောက်အကူပြု၊ ကလေးများ၊ ကလေးများ
၁၃	ပညာများ၊ စာသင်ကျောင်းကြီး၊ မြစ်ဖျား	၁၃	ပူးပေါင်းဆောင်ရွက်ရန်အတွက် အထောက်အကူပြု
၁၄	ပူးပေါင်းဆောင်ရွက်ရန်အတွက် အထောက်အကူပြု	၁၄	ပူးပေါင်းဆောင်ရွက်ရန်အတွက် အထောက်အကူပြု

၈။ လူထုဝန်ထမ်း၏ လာမည့် ( ၃ ) နှစ်အတွက် အကျုံးဝင်သော ဦးစားပေး ဖွံ့ဖြိုးတိုးတက်မှု လုပ်ငန်း အစီအစဉ်များအားဖော်ပြပါ။

အဆင့်	ကျေးရွာအတွက် ဦးစားပေး ဖွံ့ဖြိုးတိုးတက်မှု လုပ်ငန်းစဉ်များ	အဆိုပြုသူ (အမျိုးသားများ/ အမျိုးသမီးများ/ အမျိုးသား+ အမျိုးသမီး)	ခန့်မှန်းကုန်ကျ ဝရိတ်	အကျိုးခံစားခွင့်ရှိသူ ခန့်မှန်းခြေ အရေအတွက်
၁	စာသင်ကျောင်းကြီး	၈+၆	၆၄,၅၀,၂၁၀	၆၀၄
၂	ကျေးရွာများ၊ မိကျောင်း	၈+၆	၃၆,၀၀,၀၀၀	၆၀၄
၃	ရွာတွင်းလမ်း / တံတား	၈+၆	၅၀,၀၀၀,၀၀၀	၆၀၄
၄	စာသင်ကျောင်းကြီး/ မြစ်ဖျားစာသင်ကျောင်း	၈+၆	၁၀၀,၀၀၀,၀၀၀	၆၀၄
၅	စားပေးချိန်	၈+၆	၂၀,၀၀၀,၀၀၀	၆၀၄
၆	စာသင်ကျောင်းကြီး	၈+၆	၁၀,၀၀၀,၀၀၀	၆၀၄
၇	ကျေးလက်များ၊ မြစ်ဖျားစာသင်ကျောင်း (၅.၆)	၈+၆	၄၀,၀၀၀,၀၀၀	၆၀၄
၈	ကျေးလက်များ၊ ကျေးရွာ	၆	၃၀,၀၀၀,၀၀၀	၆၀၄
၉	စာသင်ကျောင်းကြီးများ	၈+၆	၂၀,၀၀၀,၀၀၀	၆၀၄
၁၀	၂၄၂၂ ခုနှစ် လမ်းစဉ်	၈+၆	၁၀၀,၀၀၀,၀၀၀	၆၀၄





ဃ၊ လူထုစီမံကိန်း၏ လာမည့် ( ၃ ) နှစ်အတွက်အကျိုးမဝင်သော ဦးစားပေး ဖွံ့ဖြိုးတိုးတက်မှု လုပ်ငန်း အစီအစဉ်များအားဖော်ပြပါ။

အဆင့်	ကျေးရွာအတွက် ဦးစားပေး ဖွံ့ဖြိုး တိုးတက်မှု လုပ်ငန်းစဉ်များ	အဆိုပြုသူ (အမျိုးသားများ/ အမျိုးသမီးများ/အမျိုးသား+ အမျိုးသမီး)	အခန်းကဏ္ဍ
၁	အသားစား ဈေးရင်း	က+ဗ	
၂	စပါး၊ သီးနှံ ခွဲ ဖျားကောက် ချိတ်ချိတ်	က+ဗ	
၃	စက်ချွန် သစ်တော	ဗ	
၄	မြေပြုစာအိတ်ထက်စာပုံ	က	
၅	ကြေးကောက်၊ ငါး၊ ဤ၊ နွား၊ မြေဖျော်ဖြေမှု နည်းပညာ	က+ဗ	
၆	ကျွမ်းကျင်စက်သင်တန်းတို့	က	
၇	ဆေးဝါးအိတ်ထက်စာပုံ	က+ဗ	
၈	ကျွမ်းကျင်စက်သင်တန်း	က+ဗ	
၉	ကျွမ်းကျင်စက်သင်တန်း	က+ဗ	
၁၀	နက္ခတ်ပညာပို့ချရေး	က+ဗ	

ဥက္ကဋ္ဌ၊ ကျေးရွာစီမံကိန်းအထောက်အကူပြုကော်မတီမှ အတည်ပြုသည်။

အမည် ----- ဦးကျွန်းစိ ----- လက်မှတ် -----  ----- နေ့ရက် ----- ၁၁-၁၀-၂၀၁၇ -----





၁၂။ ပုံစံ ၈-၄၊ ကျေးရွာဖွံ့ဖြိုးရေးစီမံကိန်းလုပ်ငန်းခွဲရွေးချယ်ခြင်းပုံစံ

ပုံစံ - ၈ - ၄ ကျေးရွာအုပ်စုစီမံကိန်းလုပ်ငန်းခွဲရွေးချယ်ခြင်းပုံစံ (Form PC 4)

လက်ညှိုးနှိုးချက်၊ စီမံကိန်းလုပ်ငန်းခွဲရွေးချယ်မှုအစည်းအဝေးပြီးနောက်တွင် ကျေးရွာအုပ်စုမှ CF/TF တို့၏ အကူအညီရယူ၍ ကျေးရွာစီထောက်ကော်မတီမှ လက်မှတ်ရေးထိုးပြီး အဆိုပါပုံစံအား ပြည့်စုံအောင်ဖြည့်သွင်းရမည်။ ၎င်းပုံစံအား ပြည့်စုံစွာဖြည့်သွင်းပြီးပါက ကျေးရွာအုပ်စုဖွံ့ဖြိုးတိုးတက်ရေးစီမံချက်တွင် TPIIC သို့ ယေရိုနစ်အတွက် နောက်ဆက်တွဲအဖြစ် ထားရှိရမည်။ CF မှ ကျေးရွာတစ်ရွာချင်းစီ၏ စီမံကိန်းလုပ်ငန်းခွဲခွဲစဉ်ရာ အချက်အလက်များကို MIS သို့ ထည့်သွင်းရမည်။ (ယခုစီမံကိန်းလုပ်ငန်းခွဲ မလုပ်ကိုင်သော ကျေးရွာများ မပါဝင်ပါ။)

ကျေးရွာစည်ရွာရေးမှူး/ဝန်ထမ်းအမည် ခေါ်ဖေဖို

နေ့စွဲ ၂၀၂၀-၂၀၂၅

စက်ဝန်းအားအမှတ်ခြစ်ပေးပါ။ (V) □ စက်ဝန်း(၁) □ စက်ဝန်း(၂) □ စက်ဝန်း(၃) □ စက်ဝန်း(၄) □ စက်ဝန်း(၅)

ကျေးရွာအမည်	ကျေးရွာအမည် လုပ်ငန်းများ	အတိုင်းအတာ	ခန့်မှန်း တိုက်ရိုက် အကျိုးခံစားခွင့် ရှိသူများ	အဆိုပြုတင်ပြသူ	ခန့်မှန်းကျန်ကျစရိတ်		
					စီမံကိန်းမှ ထည့်သွင်းမှု	ကျေးရွာမှ ထည့်သွင်းမှု	အခြားထည့်သွင်းမှု (ဖော်ပြပါ) အမည်/အဖွဲ့
ပိန်တော	စာသင်ကျောင်း၊ ဆေးရုံ၊ အစားအသောက်	L- 60' b- 30' h- 12'	၆၄၅	၂ကျား၊ ၂မ	၁၂၅၀၀၀၀	-	-
သာယာဦး	စာသင်ကျောင်း၊ အစားအသောက်	L- 80' b- 30' h- 12'	၅၂၂	၂ကျား၊ ၂မ	၁၂၅၀၀၀၀	-	-
မြို့မ	ကျေးရွာအုပ်စု	L- 80' b- 30' h- 12'6"	၆၀၄	၂ကျား၊ ၂မ	၁၂၅၀၀၀၀	-	-
				□ ကျား၊ □ မ			
				□ ကျား+မ			
				□ ကျား၊ □ မ			
				□ ကျား+မ			

ရာထူး ကျေးရွာအုပ်စု စီ/ထောက်ကော်မတီ ညွှန်ကြားရေးမှူးချုပ် အမည် လက်မှတ် ရက်စွဲ ၂၄.၁၀.၂၀၂၀

*Wan*

ဦးစွာအဖွဲ့ဝင်၊ ဝန်ထမ်း





၁၃။ အစည်းအဝေးမှတ်တမ်းများ



လူထုဗဟိုပြုစီမံကိန်း

စီမံကိန်းဒေသကြီး၊ ပင်လည်ဘူမိပြနယ်

ကျေးရွာအစည်းအဝေးမှတ်တမ်း

ကျေးရွာ ..... (မြို့မ).....  
 ကျေးရွာအုပ်စု ..... နန်းတယ်.....  
 အစည်းအဝေးပြုလုပ်သည့်နေရာ ..... ဘုန်းကြီးကျောင်း၊ ဓမ္မာရုံ.....  
 အစည်းအဝေးပြုလုပ်သည့်နေ့ရက် ..... ၂၂.၁၀.၂၀၁၅.....  
 အစည်းအဝေးပြုလုပ်သည့် အကြောင်းအရာ ..... စီမံကိန်း ပထမအကြိမ် မိတ်ဆက်  
 ဖြင့်နှင့် အထူးအစည်းအဝေးပြုလုပ်ခြင်း.....

အစည်းအဝေးတက်ရောက်သူဦးရေ။ ။ ကျား( ၅၁ )ဦး၊ မ( ၄၈ )ဦး=( ၉၉ )ဦး  
 ရည်ညွှန်းချက်။ ဆွေးနွေးချက်၊ ဆုံးဖြတ်ချက်၊ သဘောတူညီချက်၊ မှတ်တမ်းတင်သူ ပါဝင်ရမည်။

ရည်ရွယ်ချက်

- A စီမံကိန်းအကြောင်း သိရှိရန်-
- A ဇယားဝင်ပါဝင်သော ဇယားဆန်းစစ်မှုများ ပြုလုပ်ရန်-
- A ဇယားနှင့် ဝန်ထမ်း ရွေးချယ်မှုပြင်ရန်-

ဆွေးနွေးချက်

ပထမဦးစွာ ကျေးရွာရွာခွဲပေါင်းသောမြေ အဖွင့်အမှာစကား ပြောကြား  
 ပြီး ဝန်ထမ်းများ မိတ်ဆက်၍ အစည်းအဝေးကို စတင်ခဲ့ပါသည်။  
 ထို့နောက် အစည်းအဝေး လာရောက်ရသည့် အကြောင်းရင်းကို ရှင်းပြပြီး  
 စီမံကိန်း ရည်ရွယ်ချက်၊ မိတ်ဆက် အစည်းအဝေး ပြုလုပ်ရခြင်း၏ ရည်ရွယ်  
 ချက်များ၊ စီမံကိန်းသည် ယခု နောက်ဆုံးနှစ် ဖြစ်ကြောင်းနှင့် စီမံကိန်းအမည်  
 ထောက်ပံ့သည့် အဖွဲ့အစည်း၊ အကောင်အထည် ဖော်သည့် ဌာန စီမံကိန်း သက်



တမ်း စသည်တို့ကို အပြန်အလှန် ဆွေးနွေး ခြင်းများ ပြုလုပ်ခဲ့သည်။  
 ထို့နောက် ထောက်ပံ့ငွေနှင့် ပတ်သက်၍ အုပ်စု ငွေကြေးအရေပေါ် မူ  
 တည်၍ ထောက်ပံ့ကြောင်း ရှင်းပြပြီး ထောက်ပံ့ငွေ ဇယားအား အသေးစိတ်  
 ဆွေးနွေးခြင်းများ ပြုလုပ်ခဲ့သည်။ ထို့နောက် မိမိတို့ မြို့နယ်တွင် ထောက်ပံ့  
 ငွေ သိန်းပေါင်း ၁၄၀၀၀ ကျော် ရရှိကြောင်းနှင့် သိန်း ၂၂,၀၀၀,၀၀၀ ရသော  
 အုပ်စု ၄၂၂၂၃ ၊ သိန်း ၄၄,၀၀၀,၀၀၀ ရသော အုပ်စု ၅၅၅၅၄ ၊ သိန်း ၆၆,၀၀၀,၀၀၀  
 ရသော အုပ်စု ၆၆၆၆၅ ရှိကြောင်း ကိုလည်း ရှင်းပြခဲ့ပါသည်။

ထို့နောက် စီမံကိန်း ဘဏ်ဝန်းအား ချပြပြီး အပိုင်းကြီး ၆ ပိုင်း  
 အဆင့်မြင့် ဘဏ် ရှိကြောင်း အသေးစိတ် ရှင်းပြပြီး ယခုပြုလုပ်သော အဆင့်  
 အထူးသည် အပိုင်းအစု ၃ ဖြစ်၍ ၊ အဆင့်အစု ၆ ဖြစ်၍ ဖြစ်ကြောင်း ရှင်းပြပြီး  
 အဆင့် တိုင်းတွင် ဖော်မော် ဂွာဗျာထု ပူးပေါင်း ပါဝင်၍ ဖြစ်မည် ဖြစ်ကြောင်းနှင့်  
 အဆင့် ၅ တစ်ခုတည်းသာ မိမိတို့ မပါဘဲ လုပ်၍ ရကြောင်း ရှင်းပြပြီး  
 ရန်ပုံငွေကို အဆင့် ၁၁ ကျောက်မှ ထုတ်၍ ရကြောင်း ရှင်းပြခဲ့ပါသည်။

ဆက်လက်၍ ကျား-မရေးရာ ကဏ္ဍနှင့် ဝေဖန်အင်္ဂါပြု ကဏ္ဍ  
 အား ဆက်လက်၍ ရှင်းပြပြီး အပြန်အလှန် ဆွေးနွေးခြင်း အစဉ်အဆက်များ  
 ရယူခြင်း ပြုလုပ်ခဲ့ပါသည်။ ထို့နောက် စီမံကိန်းတွင် တာဝန်ရှိသူများ၏  
 အခန်း ကဏ္ဍနှင့် ပတ်သက်၍ အပြန်အလှန် မေးမြန်းခဲ့ပြီး ဆောင်ရွက်ရေးရာ  
 ရန် များကိုလည်း ဆွေးနွေး ပြောကြားခဲ့ပါသည်။

ထို့နောက် စံနှုန်းများ သတ်မှတ်ပြီး ဆာတနာ ဝန်ထမ်းများ  
 ကို ရွေးချယ်ရန် မိမိတို့ဧည့်သည် ဖွဲ့စည်းတိုးတက်ရေးအတွက် ဦးဆောင်  
 ဦးရွက် လုပ်ဆောင်နိုင်သူ၏ ရွေးချယ်ရန် ဆွေးနွေးပြီး ဆာတနာ ဝန်  
 ထမ်း ၂၂ ဦး ကို ရွေးချယ်ခဲ့သည်။





ဆုံးဖြတ်ချက်များ

တစ်ရောင်လာကြသော ရပ်ရွာပျံ့ထုနှစ် ကော်ပိုလီယံများ အားလုံးမှ လုပ်ငန်းခွဲများ လုပ်ဆောင်ရာတွင် စီမံကိန်း၊ အဆင့်အတိုင်း လုပ်ဆောင်ရန် ဆုံးဖြတ်ခံကြသည်။

ဆရာနှင့် ဝန်ထမ်းရွေးချယ်ရာတွင် ကျေးရွာ ဖွံ့ဖြိုးတိုးတက်ရေး အတွက် ဦးဆောင် ဦးရွက် လုပ်ဆောင် နိုင်သူကို ရွေးချယ်ရန် ဆုံးဖြတ်ခံကြသည်။

သဘောတူညီချက်များ

တစ်ရောင်လာကြသော ရပ်ရွာပျံ့ထုအားလုံးမှ အထက်ပါ ဆွေးနွေးသော စီမံကိန်း၊ စက်ဝန်းအတိုင်း လုပ်ဆောင်ရန်နှင့် ဆရာနှင့် ဝန်ထမ်းအား ရပ်ရွာ ဖွံ့ဖြိုးတိုးတက်ရေးအတွက် ဦးဆောင် ဦးရွက် လုပ်ဆောင် နိုင်သူအား ရွေးချယ်ရန် ဆွေးနွေးချက်နှင့် ဆုံးဖြတ်ချက်များကို အားလုံး သဘောတူပြီး အစည်းအဝေးကို အနှစ်ချုပ်၍ အပြီးသတ်ခံပါသည်။

မှတ်တမ်းတင်သူ၊

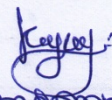
  
ဦးမြတ်ကျေးရွာ  
မြို့မကျေးရွာ





လူထုဗဟိုပြုစီမံကိန်း

စစ်ကိုင်းဒေသကြီး၊ ပင်လည်ဘူးမြို့နယ်

ကျေးရွာအစည်းအဝေးမှတ်တမ်း

ကျေးရွာ ..... ဇွဲ၊ မင်္ဂလာ .....  
 ကျေးရွာအုပ်စု ..... နှင်းတင် .....  
 အစည်းအဝေးပြုလုပ်သည့်နေရာ ..... သုခမြို့ကျေးရွာ၊ မဟာရုံ .....  
 အစည်းအဝေးပြုလုပ်သည့်နေ့ရက် ..... ၂၂.၁၀.၂၀၁၇ .....  
 အစည်းအဝေးပြုလုပ်သည့် အကြောင်းအရာ ..... စီမံကိန်း၊ ဒုတိယအကြိမ်၊ ကော်မ .....  
 ..... ဦးစားပေး၊ ဇွဲ၊ မင်္ဂလာ .....  
 ..... ဦးစားပေး၊ ဇွဲ၊ မင်္ဂလာ .....  
 ..... ဦးစားပေး၊ ဇွဲ၊ မင်္ဂလာ .....

အစည်းအဝေးတက်ရောက်သူဦးရေ။ ။ ကျား( ၅၁ )ဦး၊ မ( ၄၆ )ဦး=( ၉၇ )ဦး  
ရည်ညွှန်းချက်။ ဆွေးနွေးချက်၊ ဆုံးဖြတ်ချက်၊ သဘောတူညီချက်၊ မှတ်တမ်းတင်သူ ပါဝင်ရမည်။

ရည်ရွယ်ချက်

- ▲ ကျေးရွာ စီမံကိန်း၊ အထောက်အကူပြု ကော်မတီ ခွေးချယ်မှုနိုင်ရန် -
- ▲ အခက်အခဲများ ဖော်ထုတ်နိုင်ရန် -
- ▲ ဦးစားပေး၊ ဇွဲ၊ မင်္ဂလာ ခွေးချယ်မှုနိုင်ရန် -

ဆွေးနွေးချက်

ပာသုပြုလုပ်မည့် အစည်းအဝေးသည် စီမံကိန်း စက်ဝန်းအပိုင်း ၁၊ အဆင့် ၅ ဖြစ်ကြောင်းနှင့် ကော်မတီ ခွေးချယ်မှုနှင့် ဦးစားပေး၊ ဇွဲ၊ မင်္ဂလာများ ခွေးချယ်ရမည်ဖြစ်ကြောင်း ဆွေးနွေးပြောကြားခဲ့ပြီး ကျေးရွာ စီမံခန့်ခွဲမှု၊ အဖွဲ့၏ တာဝန် ဝတ္တရားများ ကော်မတီ ဖွဲ့စည်းပုံအား ရှင်းပြခဲ့ပါသဖြင့် ထို့နောက် ကျေးရွာ ဇွဲ၊ မင်္ဂလာ ဦးစားပေး၊ ဇွဲ၊ မင်္ဂလာ ဖွဲ့စည်းရေးအတွက် ဦးဆောင် ဦးရွက်ဖြူဖြူ ထောက်ခံထား ယူဆောင် နိုင်သည့် ခွေးချယ်မှု ဖြစ်ကြောင်း ဦးစားပေး၊ ဇွဲ၊ မင်္ဂလာ





ဥက္ကဋ္ဌ မှ စတင်၍ ကော်မတီများကို ဈေးချယ်ခဲ့သည်။

ထို့နောက် (UOC) နှင့် HR Fosters များတွင် ကော်မတီများစား လက်မှတ်ရေးထိုးစာဖြင့် သုံးဖြည့်ခြင်းများကို လုပ်ဆောင်စေခဲ့သည်။

ထို့နောက် မိမိတို့ကျေးရွာ အတွက် လိုအပ်သည့် လိုအပ်ချက်များ ဖော်ထုတ်၍ အမျိုးသား၊ အဖွဲ့၊ အမျိုးသမီး၊ အဖွဲ့၊ အမျိုးသား၊ အမျိုးသမီး၊ ရော အဖွဲ့ ဖွဲ့၍ အမွန်တဏှာ လိုအပ်ချက် အခက်အခဲများ၊ အသက်မွေး ဝမ်းကြောင်းနှင့် ဆိုင်သော အခက်အခဲများ၊ လိုအပ်ချက်များ၊ နည်းပညာ များ၊ ခိုက်ပျိုးရေးနှင့် ဆိုင်သော နည်းပညာများ၊ နည်းစနစ်များ၊ မျိုးစေ့ များ၊ မြေဩဇာများ၊ ကျန်းမာရေး၊ ပညာရေး၊ အာဟာရနှင့် အခြား လို အပ်ချက်များကိုလည်း ဆွေးနွေးခဲ့ကြသည်။

ထို့နောက် ရရှိလာသော အခက်အခဲများထဲမှ အမှန်တကယ် လိုအပ် ချက်များကို ဦးစားပေး အဖြစ် ဈေးချယ်ရန် ဦးစားပေးလေ့ရှိသည့် ဖြည့် သွင်းပြီး ကျေးရွာ ဖျာထုအား နှိုင်းယှဉ်၍ ဈေးချယ်ခဲ့သည်။

ကော်မတီနှင့် ဦးစားပေးလုပ်ငန်းများ ရှာဖွေထုတ်ဖော်လျှင် မှသာသာ တူဖြိုး ကန့်ကွက်ရန် ဗဟိုဌာနအတွက် အာဟာရဥပဒေဖြင့် အစည်းအဝေး နိရုံးချုပ်ရန် ဆွေးနွေးခဲ့ကြသည်။

ဆုံးဖြတ်ချက်များ

ကော်မတီများ ဈေးချယ်ရာတွင် မိမိတို့ကျေးရွာ ဖွံ့ဖြိုးတိုးတက် ရေးအတွက် ဦးဆောင်ပြီး လုပ်ဆောင်နိုင်သူ ရိုးသား မှန်ကန်သူများကို ဈေးချယ်ရန် ဆုံးဖြတ်ခဲ့ကြသည်။

ဦးစားပေးလုပ်ငန်းများ ဈေးချယ်ရာတွင်လည်း မိမိတို့ကျေးရွာ အတွက် အမွန်တဏှာ အခက်အခဲဆုံးနှင့် လိုအပ်ဆုံး လုပ်ငန်းခွင်ကို





လိချင်တာနှင့် လိုအပ်တာ စွဲပြီး အမှန်တကယ် လိုအပ်သော ကျေးဇူး၊  
 ဆိုးမကောင်း ဈာန်များနှင့် နားပေးပေးပါရန် မြစ်ရွှေ၊ နှစ်ကုတ်၊ နှစ်ကုတ်၊ နှစ်ကုတ်

သဘောတူညီချက်များ  
 x x x

အထက်ပါ ဆွေးနွေးချက်နှင့် ဆုံးဖြတ်ချက်များ အားလုံးကို ကော်မတီ  
 နှင့် ရွာဇယားများ အားလုံးမှ ဆွေးနွေး သဘောတူခဲ့ကြသည်။

မှတ်တမ်းတင်သူ၊  
 ဒီဂရီ၊  
 ဒီဂရီ၊  
 ဒီဂရီ





၁၄။ ကဏ္ဍအလိုက်ဦးစားပေးဖွံ့ဖြိုးရေးလုပ်ငန်းစဉ်များ

နောက်ဆက်တွဲ (၄)ခြားနားသောအပိုင်းများအတွက် ဦးစားပေးဖွံ့ဖြိုးရေးလုပ်ငန်းစဉ် အနစ်ချပ်  
 မူရင်းသည် VPSC တွင်ထားရှိရပါမည်။ အခြားဌာနများနှင့် ညှိနှိုင်းရန်အတွက် မိတ္ထီနား TPIC သို့ပို့ရပါမည်။  
 MIS data အနေဖြင့် သွင်းရန်မလိုအပ်ပါ။

(ဒို့.မကျေးစွယ်)

	အဆင့်	လုပ်ငန်း	မည်သူဦးစားပေးလိမ့်	ကျေးရွာမှတာဝန်ခံသူ (သို့)အုပ်စု	ပြင်ပမှမည်သူ ထောက်ပံ့မည်
အခြေခံအထောက်အပံ့	၁	စာသင်ကျောင်းပြုပြင်	<input checked="" type="checkbox"/> ကျား <input checked="" type="checkbox"/> မ		
	၂	ကျေးရွာဆိုးမ	<input checked="" type="checkbox"/> ကျား <input checked="" type="checkbox"/> မ		
	၃	စာသင်ကျောင်းဆိုးမ	<input checked="" type="checkbox"/> ကျား <input checked="" type="checkbox"/> မ		
	၄	စာကြည့်တိုက်	<input checked="" type="checkbox"/> ကျား <input checked="" type="checkbox"/> မ		
	၅	စာသင်ကျောင်းပြုပြင်	<input checked="" type="checkbox"/> ကျား <input checked="" type="checkbox"/> မ		
	၆	စာသင်ကျောင်းဝင်းခြံ	<input checked="" type="checkbox"/> ကျား <input checked="" type="checkbox"/> မ		
	၇	ကျေးရွာထူဝတ်စား (၁) ယ်ဂီဝါစား (ဒို့.မ)	<input checked="" type="checkbox"/> ကျား <input checked="" type="checkbox"/> မ		
	၈	ကျေးရွာအုပ်စု/ကျေးရွာ	<input checked="" type="checkbox"/> ကျား <input checked="" type="checkbox"/> မ		
အသက်မွေးဝမ်းကျောင်းလုပ်ငန်းစဉ်	၁	စပါး၊ သီးနှံ၊ နို့ထွက်ပျိုး၊ ဇွေးနု၊ နှင်းပဲသား	<input checked="" type="checkbox"/> ကျား <input checked="" type="checkbox"/> မ		
	၂	စက်ချယ်သင်တန်း	<input checked="" type="checkbox"/> ကျား <input checked="" type="checkbox"/> မ		
	၃	မြေဩဇာအာရုံစိုက်ရေး	<input checked="" type="checkbox"/> ကျား <input checked="" type="checkbox"/> မ		
	၄	စပါး၊ မျိုးတက်ရေး၊ မျိုးသန့်	<input checked="" type="checkbox"/> ကျား <input checked="" type="checkbox"/> မ		
	၅	ကြက်တက်၊ ငါးမွေးမြူရေး၊ နှင်းပဲသား	<input checked="" type="checkbox"/> ကျား <input checked="" type="checkbox"/> မ		
	၆		<input type="checkbox"/> ကျား <input type="checkbox"/> မ		
	၇		<input type="checkbox"/> ကျား <input type="checkbox"/> မ		
	၈		<input type="checkbox"/> ကျား <input type="checkbox"/> မ		





တက္ကသိုလ်အမျိုးအမည်		အမျိုးအမည်	အမျိုးအမည်	အမျိုးအမည်
၁	ကျွန်းမိတ်ကောလိပ်	<input checked="" type="checkbox"/>	ကျွန်းမိတ်ကောလိပ်	
၂	စောဝါးကောလိပ်	<input checked="" type="checkbox"/>	စောဝါးကောလိပ်	
၃		<input type="checkbox"/>		
၄		<input type="checkbox"/>		
၅		<input type="checkbox"/>		
၆		<input type="checkbox"/>		
၇		<input type="checkbox"/>		
၈		<input type="checkbox"/>		
၉		<input type="checkbox"/>		
၁၀		<input type="checkbox"/>		
၁	ကျွန်းမိတ်ကောလိပ်	<input checked="" type="checkbox"/>	ကျွန်းမိတ်ကောလိပ်	
၂	ကျွန်းမိတ်ကောလိပ်	<input checked="" type="checkbox"/>	ကျွန်းမိတ်ကောလိပ်	
၃	ကျွန်းမိတ်ကောလိပ်	<input checked="" type="checkbox"/>	ကျွန်းမိတ်ကောလိပ်	
၄		<input type="checkbox"/>		
၅		<input type="checkbox"/>		
၆		<input type="checkbox"/>		
၇		<input type="checkbox"/>		
၈		<input type="checkbox"/>		
၉		<input type="checkbox"/>		
၁၀		<input type="checkbox"/>		
၁	ကျွန်းမိတ်ကောလိပ်	<input checked="" type="checkbox"/>	ကျွန်းမိတ်ကောလိပ်	
၂	ကျွန်းမိတ်ကောလိပ်	<input checked="" type="checkbox"/>	ကျွန်းမိတ်ကောလိပ်	
၃	ကျွန်းမိတ်ကောလိပ်	<input checked="" type="checkbox"/>	ကျွန်းမိတ်ကောလိပ်	
၄		<input type="checkbox"/>		
၅		<input type="checkbox"/>		
၆		<input type="checkbox"/>		
၇		<input type="checkbox"/>		