

ပြည်ထောင်စု သမ္မတမြန်မာနိုင်ငံတော် အစိုးရ

စိုက်ပျိုးရေး ၊ မွေးမြူရေးနှင့်ဆည်မြောင်းဝန်ကြီးဌာန

ကျေးလက်ဒေသဖွံ့ဖြိုးတိုးတက်ရေး ဦးစီးဌာန

တနင်္သာရီမြို့နယ်



လူထုဗဟိုပြု စီမံကိန်း

National Community Driven Development Project

(NCDDP)



ကျေးရွာဖွံ့ဖြိုးရေး အစီအစဉ်

Village Development Plan (VDP)

မြို့ဟောင်း ကျေးရွာ၊ အရှေ့မော်တုန်းကျေးရွာအုပ်စု

၂၀၁၇ ခုနှစ်

တနင်္သာရီမြို့နယ်

မာတိကာ

၁။	မြို့နယ်မြေပုံ	၃
၂။	ကျေးရွာအုပ်စုပြမြေပုံ (တည်နေရာ)	၄
၃။	အုပ်စုတွင်ပါဝင်သောကျေးရွာများစာရင်း	၅
၄။	ကျေးရွာအခြေခံအချက်အလက်များ	၆
၅။	လူထုပူးပေါင်းပါဝင်သော လူမှုဆန်းစစ်ခြင်းနှင့် အကဲဖြတ်ခြင်းလုပ်ငန်းစဉ် (PSA/PRA) အကျဉ်းချုပ်ဇယား	၇-၈
၆။	ကျေးရွာဖွံ့ဖြိုးရေးအစီအစဉ်အတွက်အသုံးပြုခဲ့သော PRA tools များနှင့် တစ်ခုချင်းစီ အတွက် သုံးသပ်ချက်များ	၉-၂၄
၇။	ကျေးရွာအချက်အလက်(ပုံစံ-၁)၊ ပထမအကြိမ်အစည်းအဝေးမှတ်တမ်း	၂၅-၂၈
၈။	စီမံကိန်းစက်ဝန်းအချိန်ဇယား(ပုံစံ-၂)	၂၉-၃၀
၉။	ကျေးရွာဖွံ့ဖြိုးရေးဦးစားပေးအစီအစဉ်(ပုံစံ-၃)၊ ဒုတိယအကြိမ်အစည်းအဝေးမှတ်တမ်း	၃၁-၃၄
၁၀။	ကျေးရွာအုပ်စုစီမံကိန်းလုပ်ငန်းခွဲရွေးချယ်ခြင်း(ပုံစံ-၄)၊ အုပ်စုအစည်းအဝေးမှတ်တမ်း	၃၅-၃၆
၁၁။	ကော်မတီဝင်များ ရွေးချယ်ခြင်းနှင့် ကျေးရွာဖွံ့ဖြိုးရေး အစီအစဉ်ဆောင်ရွက်မှုမှတ်တမ်းဇာတ်ပုံများ	၃၇-၃၈
၁၂။	ကျေးရွာကော်မတီဝင်များစာရင်း	၃၉
၁၃။	ကျေးရွာအုပ်စုကော်မတီဝင်များစာရင်း	၄၀
၁၄။	ဦးစားပေးကဏ္ဍအလိုက် လုပ်ငန်းများ အကျဉ်းချုပ်	၄၁

၁။ တနင်္သာရီမြို့နယ်ပြ မြေပုံ

တနင်္သာရီမြို့နယ်၊ ကျေးရွာအုပ်စုများပြမြေပုံ

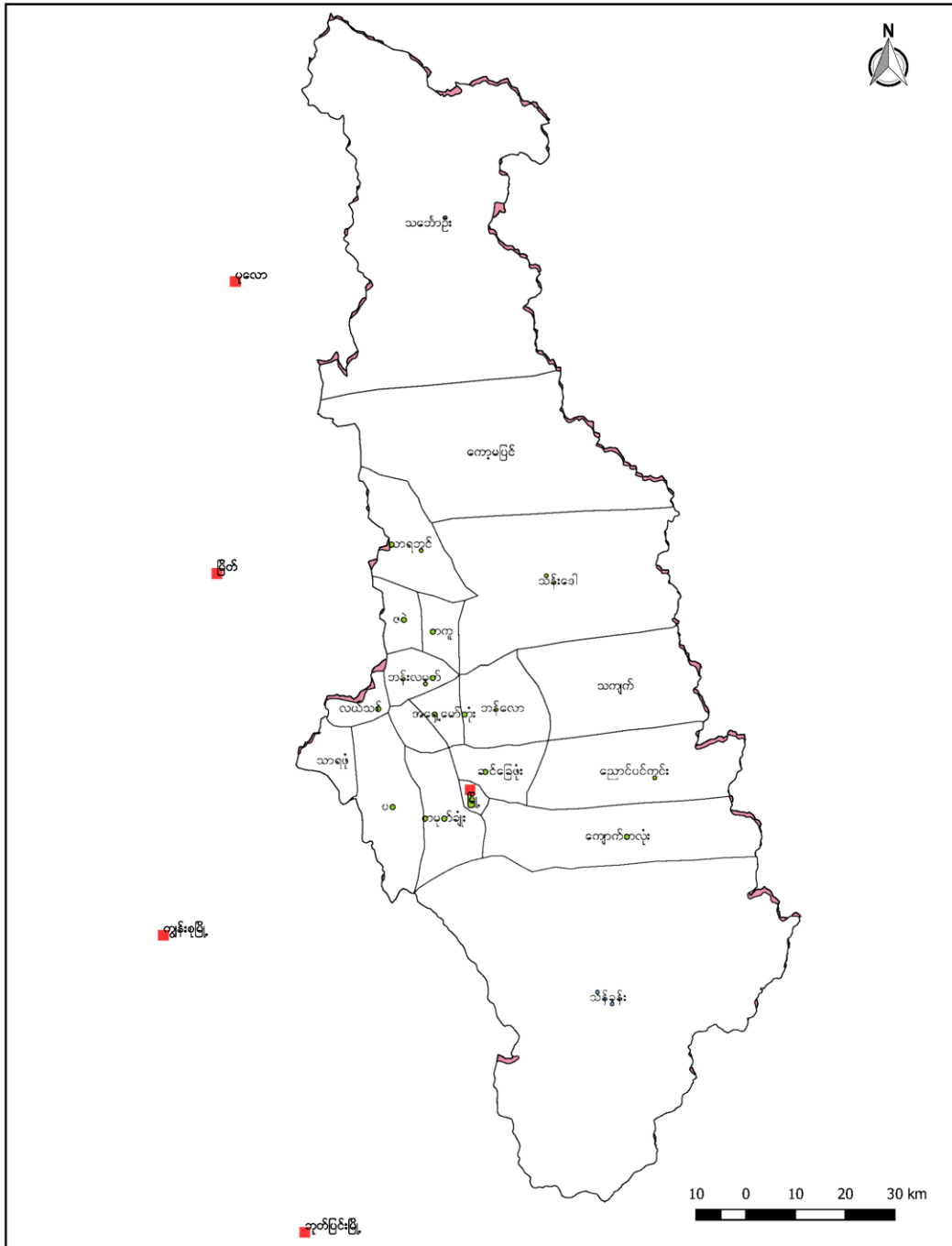

၂။အရှေ့မော်တုန်း ကျေးရွာအုပ်စုပြင်ပုံကြမ်း

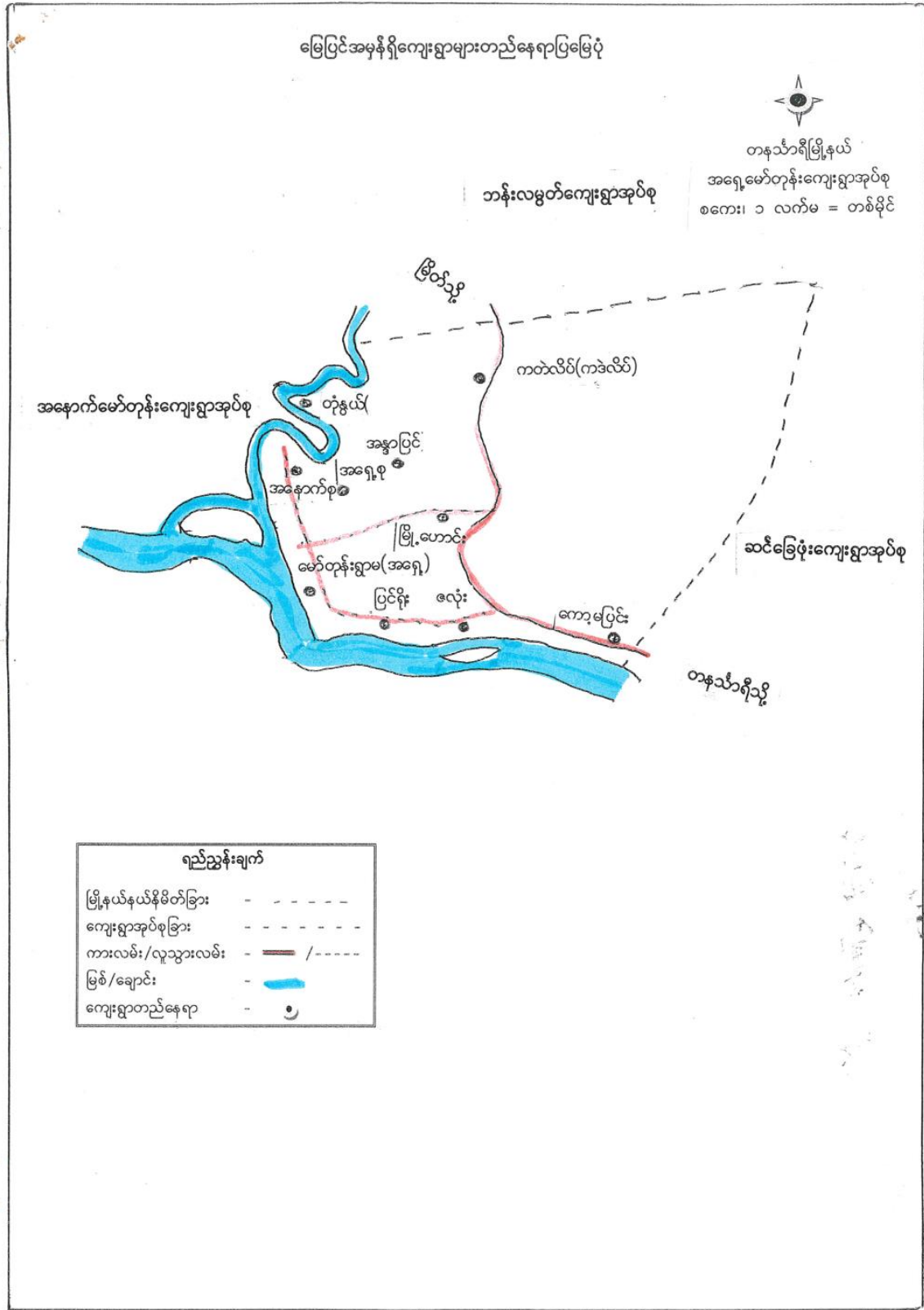

၃။ အုပ်စုတွင်ပါဝင်သောကျေးရွာများစာရင်း

1. ကတဲလိတ် ကျေးရွာ
2. မြို့ဟောင်း ကျေးရွာ
3. ထုံနွယ် ကျေးရွာ
4. ဇလုံး ကျေးရွာ
5. ပြင်ရိုး ကျေးရွာ
6. အနွာပြင် ကျေးရွာ
7. အရှေ့စု ကျေးရွာ
8. အနောက်စု ကျေးရွာ
9. မော်တုန်းရွာမ ကျေးရွာ
10. ကော့မပြင်း ကျေးရွာ

၄။ကျေးရွာအခြေခံအချက်အလက်

မြို့ဟောင်းကျေးရွာအခြေခံအချက်အလက်

မြို့ဟောင်းကျေးရွာသည် ယခင် (၂၄၄) ဦးရှိပြီး၊ မိမိတို့က
 အရှေ့ဘက် (၅၇) စွဲ ရှိပါသည်။ မြို့ဟောင်းကျေးရွာတွင် ရေအိုင်
 ယခင်များမှာ မဟာနှင့် မုဆိပ် ယခင်များ ရေအိုင်ကြီး၊ ဗုဒ္ဓကသာနှင့်
 အစ္စမာန်ကသာကို ကိုးကွယ်ကြသည်။ မြို့ဟောင်းကျေးရွာတွင် အထက်
 ရွယ်ဆို (၆၅)နှင့် နထက် ဟာ (၃) ဦး ရှိပါသည်။ ကျေးရွာတွင်
 'နမ္မိ' သာ ယခင် (၁၂၂) ဦး၊ 'နမ္မိ' သမီး ယခင် (၁၂၂)
 ရှိပါသည်။ မြို့ဟောင်းကျေးရွာတွင် အ.မ.က စတင်ကျောင်း အစ်ကျောင်း
 ရှိပါသည်။ ကျွန်းမာရေ အတွက် အောက်အောက် အစို့၊ မရှိသဖြင့် မပိုင်ရွာရှိ
 ကျွန်းမာရေ ဖူးကို အားထားရပါသည်။ ကသာရေစာသစ်ကျောင်း
 အစ်ခုရှိသည် ကိုလည်း တွေ့ရပါသည်။ ကျောင်းဆရာမများ မနေဖြင့်
 အခြားရွာမှ ဆရာမများ ဟောပြောပေးကြား ပေးနေကြပါသည်။ လက်မှုပညာ
 ရွက်နေဖြင့် မရှိ၊ ဖိုက်စက်၊ မက္ကင်းနှင့် လုပ်ကိုင်သူများ ရွာတွင်ရှိ
 ပါသည်။ လမ်းပန်းဆက်သွယ်ရေးအနေဖြင့် ကွန်ကရစ်လမ်း၊ ဆိုင်ကယ်သွားလမ်း၊
 ကျောက်လမ်း၊ ခြေသာလမ်း ဖို့ဖြစ် ဆက်သွယ်ထားပါသည်။ မြို့ဟောင်း
 သောကချိုတွင် မိနစ် (၂၀) ဆိုင်ကယ်ဖြင့် သွားရပြီး၊ မို၊ ရာသီတွင် မိနစ် (၃၀)
 ဆိုင်ကယ်ဖြင့် အုပ်စုပေါင်းသို့ သွားရပြီး၊ (၂) မိုင်ခွဲ ကာကင်း ရှိပါသည်။
 သာကဝ တေးမန္တရာယ် မနေဖြင့် အစ်အစ်ရုံ ရေကြီး ရေဖျှံဖြူးများ
 ရှိသည် ဟု သိရပါသည်။

၅။ လူထု ပူးပေါင်းပါဝင်သော လူမှု ဆန်းစစ်ခြင်းနှင့် အကဲဖြတ်ခြင်း လုပ်ငန်းစဉ် (PSA/PRA) အကျဉ်းချုပ်

လူထုပူးပေါင်းပါဝင်သော လူမှု ဆန်းစစ်ခြင်းနှင့် အကဲဖြတ်ခြင်း လုပ်ငန်းစဉ်
PRA အကျဉ်းချုပ်

စဉ်	ဆင်ခြင်စဉ်အရာ	ရက်စွဲ	ဦးတည်ချက်	အကဲဖြတ်မှု			အဓိကအားပေးပေးသည့်အရာ
၁။	လူမှုဖွံ့ဖြိုးရေးအဖွဲ့အစည်းများ၏ ဖွဲ့စည်းခြင်း	၅.၃.၂၀၁၇	ရွေးချယ်မှု၊ အဖွဲ့အစည်း၊ အဖွဲ့ဝင်များ၊ အဖွဲ့အစည်း၏ ဖွဲ့စည်းခြင်း၊ အဖွဲ့အစည်း၏ ဖွဲ့စည်းခြင်း	၈	၂၃	၃၁	လူမှုဖွံ့ဖြိုးရေးအဖွဲ့အစည်းများ၏ ဖွဲ့စည်းခြင်း၊ အဖွဲ့အစည်း၏ ဖွဲ့စည်းခြင်း၊ အဖွဲ့အစည်း၏ ဖွဲ့စည်းခြင်း၊ အဖွဲ့အစည်း၏ ဖွဲ့စည်းခြင်း
၂။	ရုစိုက်ရေးမြေပြင်မှု	၅.၃.၂၀၁၇	ကော်မတီဖွဲ့စည်းခြင်း၊ အဖွဲ့အစည်းဖွဲ့စည်းခြင်း၊ အဖွဲ့အစည်းဖွဲ့စည်းခြင်း	၈	၂၃	၃၁	ရုစိုက်ရေးမြေပြင်မှု၊ အဖွဲ့အစည်းဖွဲ့စည်းခြင်း၊ အဖွဲ့အစည်းဖွဲ့စည်းခြင်း၊ အဖွဲ့အစည်းဖွဲ့စည်းခြင်း
၃။	ကျေးရွာလူမှုဖွံ့ဖြိုးရေး ဝယ်ယူခြင်း	၅.၃.၂၀၁၇	ရုပ်ပုံရုပ်ပုံ ဖွဲ့စည်းခြင်း၊ ကော်မတီဖွဲ့စည်းခြင်း	၈	၂၃	၃၁	အဖွဲ့အစည်းဖွဲ့စည်းခြင်း၊ အဖွဲ့အစည်းဖွဲ့စည်းခြင်း၊ အဖွဲ့အစည်းဖွဲ့စည်းခြင်း
၄။	ကျေးရွာများ (၅) နှစ်စာ ဦးစားပေး အစီအစဉ် ဝယ်ယူခြင်း	၅.၃.၂၀၁၇	အဖွဲ့အစည်းဖွဲ့စည်းခြင်း၊ အဖွဲ့အစည်းဖွဲ့စည်းခြင်း၊ အဖွဲ့အစည်းဖွဲ့စည်းခြင်း	၈	၂၃	၃၁	အဖွဲ့အစည်းဖွဲ့စည်းခြင်း၊ အဖွဲ့အစည်းဖွဲ့စည်းခြင်း၊ အဖွဲ့အစည်းဖွဲ့စည်းခြင်း
၅။	အဖွဲ့အစည်း ချိတ်ဆက်မှု	၅.၃.၂၀၁၇	ကျေးရွာအဖွဲ့အစည်းဖွဲ့စည်းခြင်း၊ အဖွဲ့အစည်းဖွဲ့စည်းခြင်း	၈	၂၃	၃၁	ကျေးရွာအဖွဲ့အစည်းဖွဲ့စည်းခြင်း၊ အဖွဲ့အစည်းဖွဲ့စည်းခြင်း

၆။	ပင်ကုအိမ်ကွန်ယက်	၀.၃.၂၀၁၇	အမျိုးသားများ နှင့် အမျိုးသမီး များ	၈	၂၃	၃၁	အမျိုးသားများနှင့် အမျိုး သမီးများ တန်းတူအခွင့် အရေး ဖူဖြူမှုနှင့် ဖူဖြူ သည့် အခြေခံအဆင့်များ
၇။	ကျေးရွာအုပ်စု ခြံမြေပုံ	၀.၃.၂၀၁၇	ကျေးရွာမိ၊ ဆောက် အဖွဲ့ ကျေးရွာလူထု	၈	၂၃	၃၁	ကျေးတစ်ချို့တွင် ကျေးရွာ တွင် ဖြစ်အောင်ယော၊ ဖြစ် အောင်ယော အရာများ ထည့် ညှင်းလေး ဆွဲခြင်း

၆.၂။ ဥစ္စာနေကြွယ်ဝမှု အဆင့်သတ်မှတ်ခြင်း

မြို့ဟောင်း	ပစ္စည်းအရေအတွက်	ဥစ္စာဝန် ဖောက်ခွဲမှု သတ်မှတ်ခြင်း
ရာခိုင်နှုန်း		သတ်မှတ်ချက်
8.9%	4	ပစ္စည်းတစ်ခုခု၏ ၅% ကို ဖောက်ခွဲခြားပြီး ၄ နှစ်အတွင်း အပြန်အလှန် ပြန်လည်ရရှိခြင်း၊ ပစ္စည်းတစ်ခုခု၏ ၅% ကို ဖောက်ခွဲခြားပြီး ၄ နှစ်အတွင်း အပြန်အလှန် ပြန်လည်ရရှိခြင်း၊ ပစ္စည်းတစ်ခုခု၏ ၅% ကို ဖောက်ခွဲခြားပြီး ၄ နှစ်အတွင်း အပြန်အလှန် ပြန်လည်ရရှိခြင်း၊
26.7%	12	ပစ္စည်းတစ်ခုခု၏ ၅% ကို ဖောက်ခွဲခြားပြီး ၄ နှစ်အတွင်း အပြန်အလှန် ပြန်လည်ရရှိခြင်း၊ ပစ္စည်းတစ်ခုခု၏ ၅% ကို ဖောက်ခွဲခြားပြီး ၄ နှစ်အတွင်း အပြန်အလှန် ပြန်လည်ရရှိခြင်း၊ ပစ္စည်းတစ်ခုခု၏ ၅% ကို ဖောက်ခွဲခြားပြီး ၄ နှစ်အတွင်း အပြန်အလှန် ပြန်လည်ရရှိခြင်း၊
64.4%	29	ပစ္စည်းတစ်ခုခု၏ ၅% ကို ဖောက်ခွဲခြားပြီး ၄ နှစ်အတွင်း အပြန်အလှန် ပြန်လည်ရရှိခြင်း၊ ပစ္စည်းတစ်ခုခု၏ ၅% ကို ဖောက်ခွဲခြားပြီး ၄ နှစ်အတွင်း အပြန်အလှန် ပြန်လည်ရရှိခြင်း၊ ပစ္စည်းတစ်ခုခု၏ ၅% ကို ဖောက်ခွဲခြားပြီး ၄ နှစ်အတွင်း အပြန်အလှန် ပြန်လည်ရရှိခြင်း၊
100%	45	ပစ္စည်းတစ်ခုခု၏ ၅% ကို ဖောက်ခွဲခြားပြီး ၄ နှစ်အတွင်း အပြန်အလှန် ပြန်လည်ရရှိခြင်း၊ ပစ္စည်းတစ်ခုခု၏ ၅% ကို ဖောက်ခွဲခြားပြီး ၄ နှစ်အတွင်း အပြန်အလှန် ပြန်လည်ရရှိခြင်း၊ ပစ္စည်းတစ်ခုခု၏ ၅% ကို ဖောက်ခွဲခြားပြီး ၄ နှစ်အတွင်း အပြန်အလှန် ပြန်လည်ရရှိခြင်း၊

ဥစ္စာနေကြွယ်ဝမှု အဆင့်သတ်မှတ်ခြင်း သုံးသပ်ချက်

မြို့ဟောင်းရွာ၏ ဥစ္စာနေကြွယ်ဝမှုဖြေဖယ်သား သုံးသပ်ချက်။

ကျေးရွာအုပ်စု ။ အရှေ့တောင်တန်း ။
 ကျေးရွာအမည် ။ မြို့ဟောင်း ။
 ဇယားအမည် ။ ဥစ္စာနေကြွယ်ဝမှုဖြေဖယ်သား။
 သုံးသပ်ချက် ။ မြို့ဟောင်းကျေးရွာတွင် ရွာသားများ၏အရေအရား
 ချမ်းသာအုပ်စု၊ အလယ်အရပ်အုပ်စု၊ ဆင်းရဲအုပ်စု
 ဟူ၍ (၃) မျိုး ခွဲခြားထားပါသည်။ ချမ်းသာအုပ်စုတွင် တစ်နှစ်တွင် စပါး (၅၀)တန်း၊
 ရှိ၊ ယယ် (၄) ဧက အထက်၊ သိုင်းကယ် (၂၅)၊ ထောင်လာဇာ (၁၁) စီး၊ အိမ်ကောက်
 ဖိုင်အိုင်ဖြိုး၊ အိမ်ထောင်စု (၄) အိမ်ရှိပြီး၊ (၈၀.၉%) ရှိပါသည်။ အလယ်အရပ်
 အုပ်စုတွင် သိုင်းကယ် (၁၁) စီး၊ ယယ် (၁) ဧကခန့်၊ တစ်နှစ်စပါး (၂၀) တန်း၊ ခန့်ရှိ၊
 သာယာအိမ်၊ ဖိုင်အိုင်ဖြိုး၊ အိမ်ထောင်စု (၂) အိမ်ရှိပြီး၊ (၂၅.၇%) ရှိပါသည်။
 ဆင်းရဲအုပ်စုတွင် နေ့စားလှူဒါန်း၊ တာခြားသူ၏ မြေပေါ်တွင် အိမ်ဆောက်လှူ
 ရသူများ၊ သစ်သားတိုင် အိမ်အဖြစ်၊ ဖိုင်အိုင်ဖြိုး၊ အိမ်ထောင်စု (၂၅) အိမ်
 ရှိပြီး၊ (၆၄.၄%) ရှိပါသည်။ အချွယ်အားဖြင့် ဆင်းရဲသား အများစုရှိပြီး၊
 အိမ်ထောင်စု အများစုမှာ မြေပိုင်၊ အိမ်ပိုင် များ မရှိသော ကြောင့် နေ့စား
 အလုပ်များသာ လုပ်ကိုင်စားသောက်နေရပါသည်။ ရွာသားများ အရေးကြီး
 အလုပ်အကိုင် အခွင့်အလမ်းများ လိုအပ်နေပါသည်။

၆.၃။ ကျား-မရေးရာ ကဏ္ဍ #၁။ ပိုင်ဆိုင်မှုနှင့် ခွဲခြမ်းစိတ်ဖြာမှု

မြို့ဟောင်း	ကျား + မ	ကျား	မ	အိမ်ရှင်သူ
	<p>ကျား + မ</p> <p>TY</p> <p>လယ်</p> <p>ဣန္ဒြေ</p> <p>ဆိတ်</p>		<p>မ</p> <p>လယ်စိုက်ရေး</p> <p>ဦးစိုးအောင်</p> <p>ဦးစိုး</p>	
		<p>ကျား</p> <p>လယ်ထွက်</p> <p>ရေအေး</p> <p>ဦးစော</p> <p>ပေးပေး</p> <p>အိမ်ရှင်</p>		

အသုံးပြုသူ	အသုံးပြုရန်	အသုံးပြုရန်
<p>ကျား</p> <p>အသုံးပြုသူ</p>	<p>မ</p> <p>လက်ကား ဖီးဖိုချောင်းပစ္စည်း</p>	<p>မိန်းမ</p> <p>လယ်ထွက် ပြေစက် ဖီးစက် အိတ်</p>
<p>အသုံးပြုသူ</p>		<p>အသုံးပြုသူ</p>
<p>အသုံးပြုသူ</p>		<p>အသုံးပြုသူ</p>
<p>အသုံးပြုသူ</p>		<p>အသုံးပြုသူ</p>
<p>အသုံးပြုသူ</p>		<p>အသုံးပြုသူ</p>
<p>အသုံးပြုသူ</p>		<p>အသုံးပြုသူ</p>

ကျား-မရေးရာ ကဏ္ဍ #၁။ ပိုင်ဆိုင်မှုနှင့် ခွဲခြမ်းစိတ်ဖြာမှု သုံးသပ်ချက်

အသုံးပြုမှု၊ ထိန်းချုပ်မှု ဇယား၏ သုံးသပ်ချက်

ကျေးရွာအုပ်စု - အရှေ့တောင်တန်း

ကျေးရွာ - မြို့ဟောင်း

မြို့ဟောင်းကျေးရွာ၏အသုံးပြုမှု၊ ထိန်းချုပ်မှု ဇယား၏ ဇယားအား ဖြည့်စွမ်းခြင်းအားဖြင့် လက်ထွက်စက်၊ ရေခတ်စက်၊ မီးစက်၊ ထောက်ကူစီစဉ်တို့မှာ အမျိုးသားများ ကိုယ်တိုင်အသုံးပြုပြီး ဖြည့်စွမ်းခြင်း၊ ထိန်းချုပ်ခြင်းတို့မှာ မမျိုးသားများ ကိုယ်တိုင်ပင် ပြုလုပ်ခဲ့ကြသည်။

လက်ဝတ်ရတနာ၊ အိမ်တွင်းမီးဖိုချောင်သုံး ပစ္စည်းများကိုမမျိုးသမီးများ ကိုယ်တိုင်အသုံးပြုပြီးလျှင်၊ ဝယ်ယူခြင်း၊ စာအုပ်တို့ကိုမမျိုးသမီးများ ကိုယ်တိုင်အသုံးပြုခဲ့ကြသည်။

ဆိုင်ကယ်၊ ဗီဒီ၊ TV၊ လယ်၊ ခွင်၊ ဇွန်၊ ဇွန်၊ အိတ်စသည်တို့ကိုမမျိုးသမီးများ ဖွဲ့စည်းလုပ်ကိုင်အသုံးပြုပြီး ဖြည့်စွမ်းခြင်း၊ ဝယ်ယူခြင်း စသည်တို့ကိုမမျိုးသမီးများ ထိန်းချုပ်ခဲ့သည်။

ထိုစဉ်အခါအခါများအား ဖြည့်စွမ်းခြင်းအားဖြင့် အသုံးပြုရာတွင် အားတော်ဆောင်ရွက်ခြင်း၊ အိမ်ထောင်ရေးအား ထိန်းချုပ်ရာတွင် ခွဲစိတ်လုပ်ကိုင်မှုများ ပြုလုပ်ခဲ့ကြသည်။ (အမျိုးသား၊ မမျိုးသမီး) သုံး ပစ္စည်းအမျိုးမျိုးဖြင့် ထားဆောင်ရွက်ခြင်းများကိုလည်း ဆောင်ရွက်ခဲ့ကြောင်း တွေ့ရှိရပါသည်။

ရာသီခွင်ပြ ပြက္ခဒိန် သုံးသပ်ချက်

မြို့ဟောင်းကျေးရွာ၏ ရာသီချိန်ဖြူကွဲနှင့်အပေါ် သုံးသပ်ချက်

ကျေးရွာအုပ်စုအမည် ။ အရှေ့မော်တုန်း ။
 ကျေးရွာအမည် ။ မြို့ဟောင်း ။
 ဇယားအမည် ။ ရာသီချိန်ဖြူကွဲနှင့်အပေါ် ။
 သုံးသပ်ချက် ။ မြို့ဟောင်း၊ ကျေးရွာ၏ ရာသီချိန်ဖြူကွဲနှင့်အပေါ်ကြည့်ခြင်း
 အားဖြင့် ရှိကုန်း၊ ရေ၊ ဖြင့်သည် လယ် ဖျပ်၊ တစ်ခုသာ
 ရှိသည်ကိုတွေ့ရပါသည်။ မွေးမြူရေး ဖျပ်၊ ရှိပေမဲ့ လည်၊ အိမ်တွင် တစ်
 တစ် ဖွင့် မွေးမြူသော အလုပ်အကိုင်ဖြစ်ပါသည်။ ။ ယိုးကြောင့် မြို့ဟောင်း၊ ရွာသာ၊
 များ အနီးဖြင့် လျှောက်၊ အလုပ်ကို (၁၂)လ ရာသီ လုပ်ကိုင် ရှေ့ ရပါသည်။
 ဝေငွေအနီးဖြင့် မတ်လမှ ဩဂုတ်လအထိ ဝေငွေ အနီးဖြင့် မရှိသလောက် ရွာ
 ပါး ရှေ့ပါသည်။ ရွာသာ၊ များ၏ ဖြောကြား ချက် အရ သိရပါသည်။ ဝေငွေ
 နည်း ဖြစ် ထွက်ငွေ များ များ ရှေ့သည် ကို တွေ့ရပါသည်။ ကျေးရွာသာ၊
 များ အနီးဖြင့် အလုပ်အကိုင်အခွင့်အလမ်း များ ကို မျှော် လင့် ရှေ့ပါသည်။
 အနီး သမီး များ အနီးဖြင့် လည်၊ အလုပ်အကိုင် အခွင့် အလမ်း များ မရှိ
 ပေး ရှေ့ လိုက်ပေရာ သော ရွာလေး တစ်ရွာ ဖြစ်သည် ဟု သုံးသပ်ဖို့ပါသည်။

၆.၅။ကျားမရေးကဏ္ဍ(၂)ပင့်ကူအိမ်ပြင်မြေပုံ

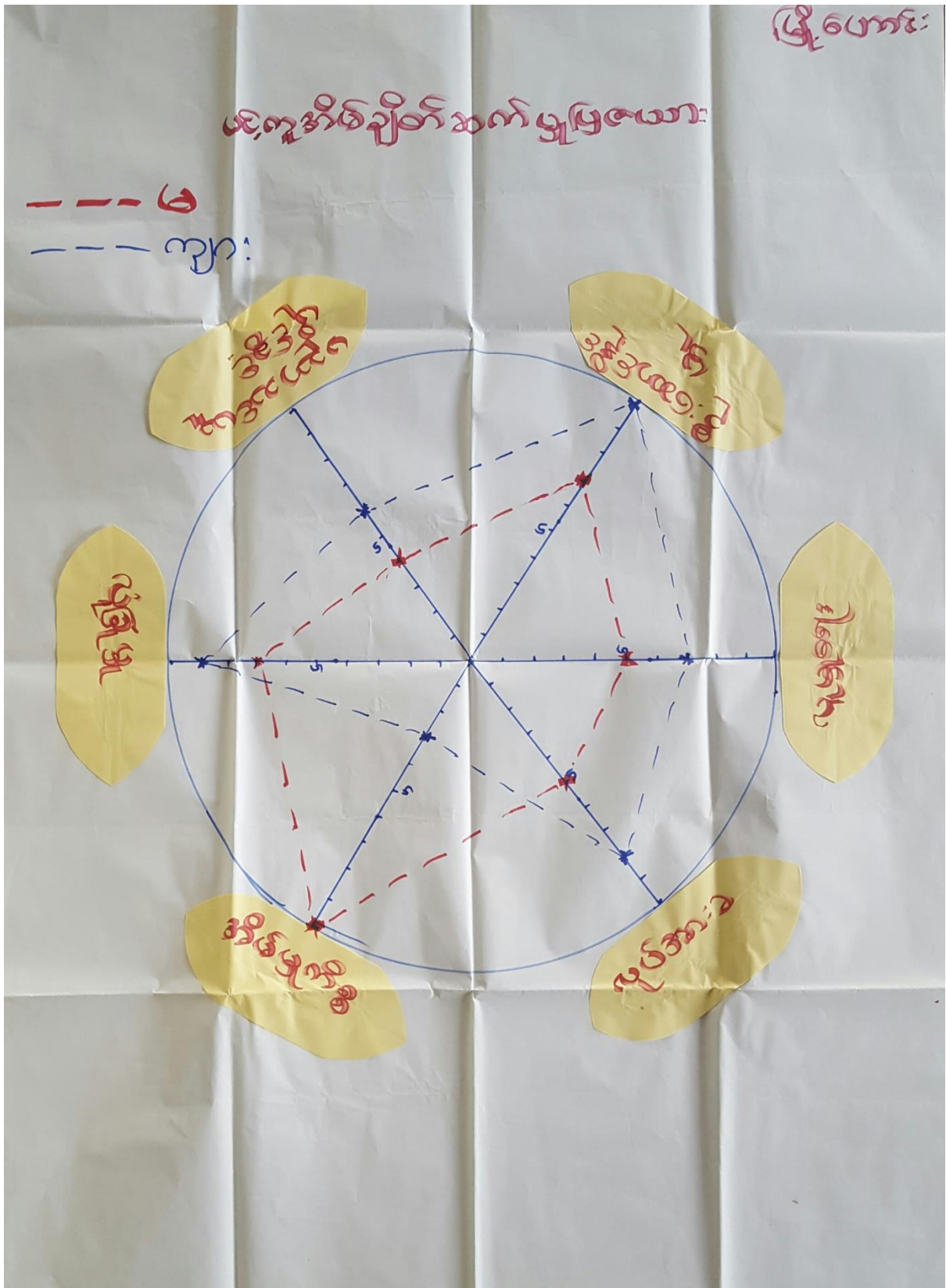

ကျားမရေးကဏ္ဍ(၂)ပဋိကုဒိမ်ပြ မြေပုံ သုံးသပ်ချက်

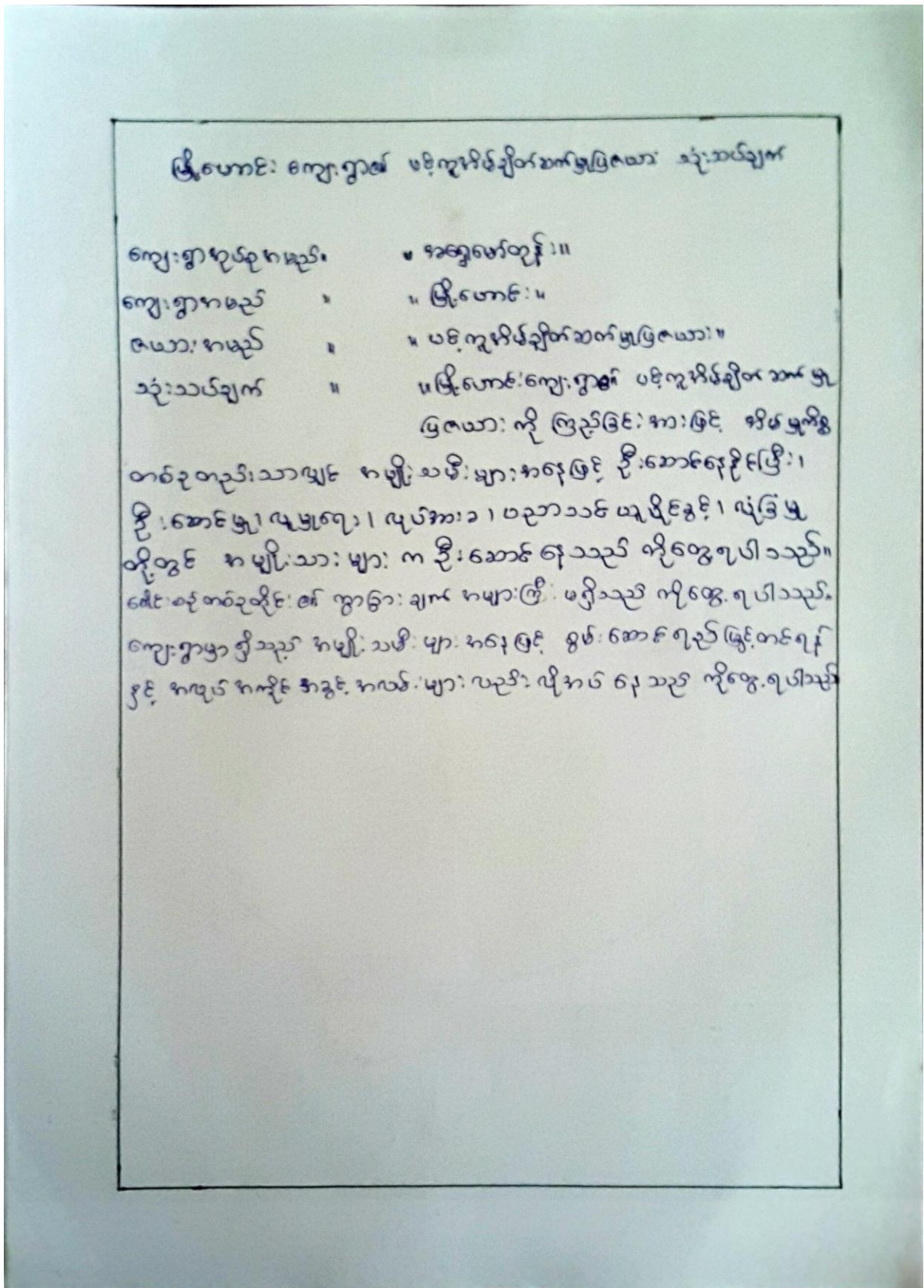

၆.၆။ Venn ချိတ်ဆက်မှုပြ မြေပုံ

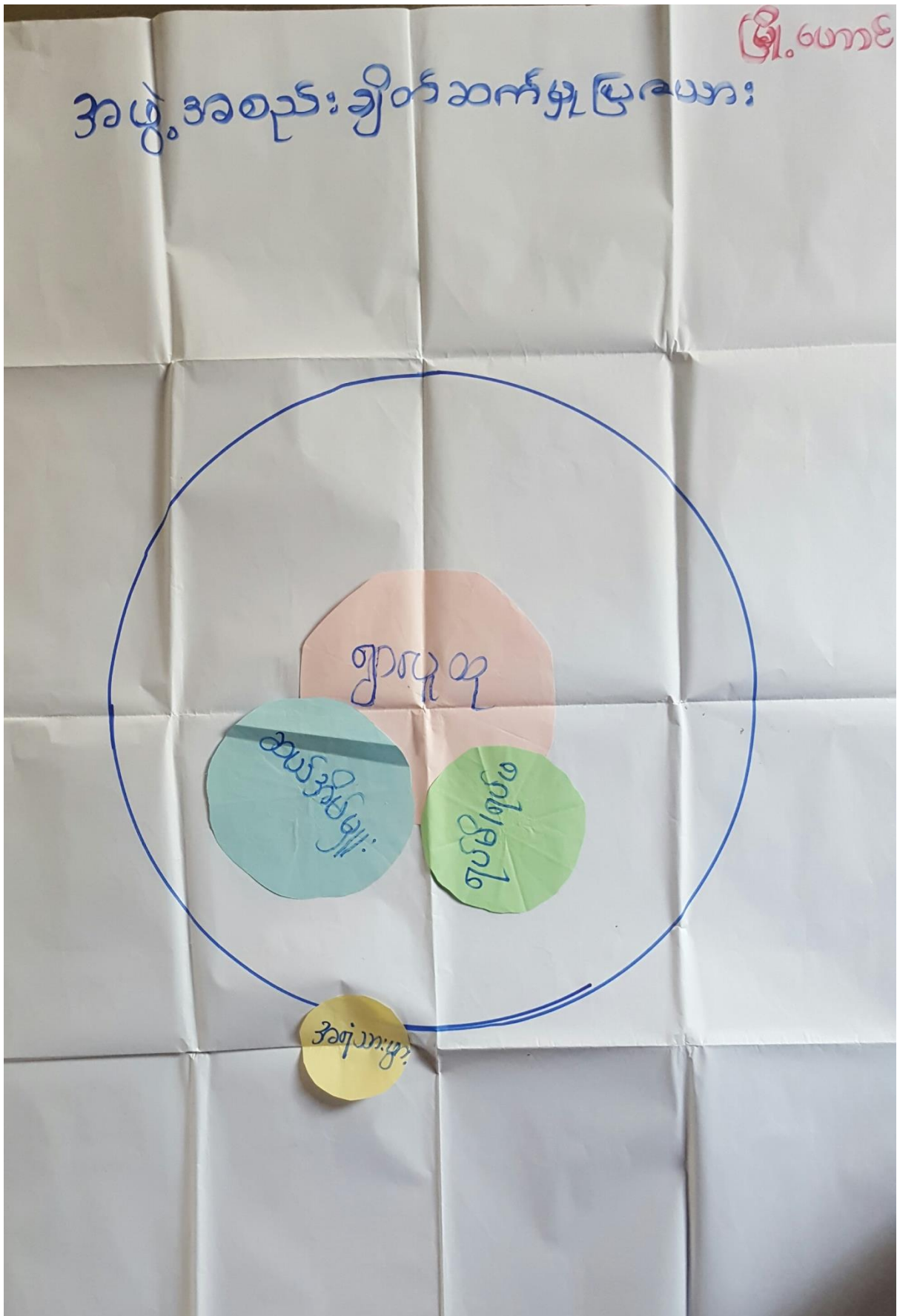

မြို့.ဟောင်း ကျေးရွာအရှေ့မော်တုန်း ကျေးရွာအုပ်စု၊ တနင်္သာရီမြို့နယ်

Venn ချိတ်ဆက်မှုပြ မြေပုံ သုံးသပ်ချက်

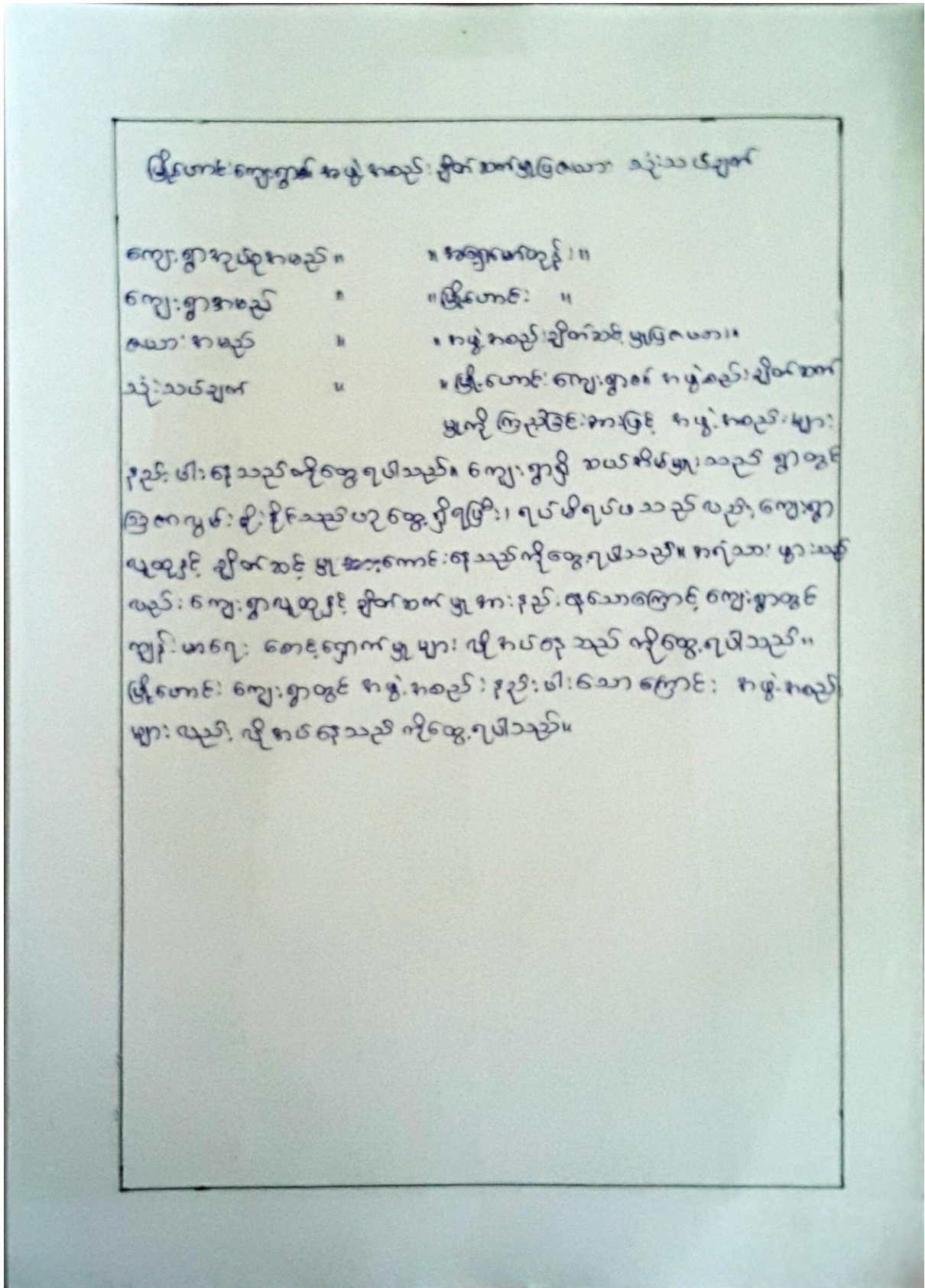

၇။အခက်အခဲအတားဆီး၊ ပြဿနာ၊ စိန်ခေါ်မှုများ

မြို့ဟောင်း

အမျိုးသမီး အဖွဲ့မှ ဆွေးနွေး တင်ပြသော အခက်အခဲ

- ၁။ နွေရာသီတွင် ဆောက်သုံးကျေးဇူးပါသော ကြောင့် ကျေးရွာတွင် အခက်အခဲရှိသည်။
- ၂။ ကလေးငယ်များ စောကျက်လှတွင် အခက်အခဲရှိခြင်း။
- ၃။ ကျန်းမာရေးစောင့်ရှောက်မှုတွင် သက်ကြီးရွယ်အိုများ ကိုယ်ဝန်ဆောင်မိခင်နှင့် ကလေးငယ်များ သွားလာရခက်ခဲခြင်း။
- ၄။ လမ်းခရီး သွားလာရာတွင် မြတ်ပုံတော် မရှိခြင်းကြောင့် သွားလာရခက်ခဲခြင်း။
- ၅။ မိုးရာသီတွင် လမ်းမကြောင်းခြင်းကြောင့် ကလေးသူငယ်များ နှင့် မိခင် သူကြီးများ သွားလာရခက်ခဲခြင်း။
- ၆။ ရေအား မပြည့်စုံသက်မွေး (လက်ဖျပ်စက်)

မြို့ဟောင်း

အမျိုးသား အဖွဲ့မှ ဆွေးနွေး တင်ပြသော အခက်အခဲ

မတင်ပုံ တစ်ခုမျှ သော ကြောက်အလှုပ်လှုပ်ရာ တွင် အခွယ်ရေး နဲ့ ပါ သွားလာရခက်ခဲ၊
 မြေတိုက် စရေး များ မြေက များ တိုက်ထွက်၍ မြေကလမ်း အိမ်ဂလယ် လှုပ်လှုပ် ရှိနေရခြင်း နေ၊
 စိုက်ပျိုးရေး လုပ်ကိုင်ရာ တွင် မျိုးကောင်း မျိုးသစ် များ မျှော်သော ကြောက် စိုက်ပျိုးရာ တွင် ခက်ခဲ၊
 နွေရာသီ တွင် စာသစ် ကျေးဇူးပြုစု နာ ကျက်ပျိုးသော ကြောက် ခလေး များ များ ကျ နာ စာသစ်၊
 စက်၍ အလှုပ် ရှိကြီး များ များ အလှုပ် သမ များ များ သူ ရှိ မျှော်သော ကြောက် ဆင်ရုံ တာတာ
 ရှိသည်။
 မြေသစ်စီ ခံရသော သူ များ ပါ ပါ ၊ အကန့် မျှော်သော ကြောက် အကန့် မြေသစ် စီ ရှိ ခက်ခဲ။

၆.၈။ မျှော်မှန်းချက်များ

အမျိုးသမီးအဖွဲ့မှဆွေးနွေးတင်ပြသော မျှော်မှန်းချက်

နောက်ပြာဒွင်အဖွဲ့ဝင်များမှန်ချက်

- ၁။ ရေ ဖိ (သောက်သုံးရေခက်ခဲခြင်း)
- ၂။ မီး (ပညာရေးဒဏ်ခတ်ခက်ခဲခြင်း) ကလေးများစာကျက်ရာ တွင်ခက်ခဲခြင်း
- ၃။ ဆေးပေးခန်း (ကျန်းမာရေးအတွက် ခက်ခဲခြင်း) ကိုယ်ထိခိုက်စေခြင်းနှင့် ကလေးများအတွက် ခက်ခဲခြင်း
- ၄။ ခိုင်ခံ့သောစိတ်ရေးကတ်ပြား (သွားစာရေးလွယ်ကူပြန် မှတ်ပုံတင်လိုအပ်ခြင်း)
- ၅။ လမ်း (အဆွဲကော်ကပြင်) (သွားရေးစာရေးဒဏ်ခတ်ခြင်း)
- ၆။ သက်မွေးဝမ်းကြောင်းပညာ (ကျေးဇူးတင် လက်လှုပ်လက်စားများဘဏ္ဍဒဏ်ခတ်

အမျိုးသားအဖွဲ့မှဆွေးနွေးတင်ပြသော မျှော်မှန်းချက်

ခရီးသွားလာရန် အကွက် ပုတ်ယို ကုန်ပိုစား
 ဖြေပေးရန် ကျင့်စဉ်ဖြင့် ဖွဲ့စည်းရန်လိုအပ်
 ခိုက် ပျိုးဝေဒွင် မွေမြို့ပေးလုပ်ငန်း လိုအပ်

၇။ မောင်းသင်တန်း ဒီဇင်္ဂါလူမှုဝန်ထမ်းများအား အသိပညာပေးသင်တန်းလိုအပ်
 စာသင်ကျောင်းပျက်စီးမှု လိုအပ်
 စာသင်ကျောင်းပျက်စီးမှု လယ်ပြင်ဖြင့်အောင်
 ဆင်ရဲသာပင်ထက် ဂျင်ဒီင်တော်ဟာ စက်ဂျက်ကို မျှော့စာ အလုပ်သမား
 ခေါ်ယူရန်လိုအပ်
 တစ်ဖက်စာ သိမ်းယူထားသော မြေယာများကို လိုအပ်

၆.၉။ ဖွံ့ဖြိုးတိုးတက်ရေး လုပ်ငန်းများ၊ စီမံကိန်းလုပ်ငန်းခွဲများစာရင်း

မန္တလေးတိုင်းဒေသကြီး				မြို့နယ်စာရင်း	
စဉ်	လုပ်ငန်း	အမျိုးအစား	အမျိုးအစား	အရက်၊ အပူချိန်	မြို့နယ်စာရင်း
၁	ရေတွင်း	အခြေခံအဆောက်အအုံ	မ	၂၄၄	CDD
၂	ကျောင်းဆောက်လုပ်	အခြေခံအဆောက်အအုံ	ကျား	၂၄၄	CDD
၃	အဆင့်မြှင့်တင်ရေး	အခြေခံအဆောက်အအုံ	ကျား	၂၄၄	ပညာရေး၊ ဓာတ်
၄	မြို့နယ်ရေ	အခြေခံအဆောက်အအုံ	မ	၂၄၄	CDD
၅	ကျေးလက်ဆေးရုံ	ပညာရေး	မ	၂၄၄	CDD
၆	ကျွန်းကျွန်းလမ်း	အခြေခံအဆောက်အအုံ	မ	၂၄၄	CDD
၇	ဖွံ့ဖြိုးရေး	ဝ-ဝက	ကျား+မ	၂၄၄	ဝ-ဝက
၈	လမ်းဆွဲပညာသင်တန်း	အခြေခံအဆောက်အအုံ	မ	၂၄၄	DRD
	အိမ်ရာ	မြေဧရိယာ	ကျား	၂၄၄	မြေဧရိယာ
	ပို့ဆက်ရေး	အခြေခံအဆောက်အအုံ	ကျား	၂၄၄	ပို့ဆက်ရေး
	ယာဉ်စနစ်	အခြေခံအဆောက်အအုံ	ကျား	၂၄၄	ယာဉ်စနစ်

၇။ ကျေးရွာအချက်အလက်(ပုံစံ-၁)



ပုံစံ - ၈ - ၁ ကျေးရွာအခြေခံအချက်အလက်များ (Form PC 1)

လယ်ယာများ၊ ကျေးရွာတစ်ရွာသို့ ပထမဆုံးပိတ်ဆက်ခေါ် သွားရောက်သောအခါ လူထုစည်းရုံးရေးမှူးသည် ကျေးရွာ
ခေါင်းဆောင်များအား ကျေးရွာအချက်အလက်များကို မေတ္တာရပ်ခံ၍ တောင်းခံရသည်။ ဤအချက်အလက်များကို စီမံကိန်း
ပိတ်ဆက်အရည်အဝေတိုင်ပင်တောင်းခံရသည်။ စီမံကိန်းပိတ်ဆက်အရည်အဝေတွင် လူထုစည်းရုံးရေးမှူးသည် ဤအချက်အလက်
များအား စစ်ဆေးပြီး မှန်ကန်အောင်ပြုလုပ်ရမည်။ ပြီးနောက်တွင် လူထုစည်းရုံးရေးမှူးမှ သတင်းအချက်အလက်ထိသို့ Tablets မှ
တဆင့် ပြည့်သွင်းရမည်။

ကျေးရွာခေါင်းဆောင် အမည် ဦးတစ်မြစ်	ကျေးရွာခေါင်းဆောင်၏ ဝန်ထမ်း မြို့နယ် တနင်္သာရီ	လူထုစည်းရုံးရေးမှူး၏ အမည် ဒေါ်စိုစို
ပြည်နယ်တိုင်းဒေသကြီး	ကျေးရွာအုပ်စုအရွယ်အစား	ကျေးရွာ

က။ လူဦးရေ

လူမျိုးစု	အိမ်ထောင်စုအရေအတွက်	ကိုးကွယ်သည့်ဘာသာ	အိမ်ထောင်စုအရေအတွက်
လူမျိုးစု (၁) ဗမာ	၅၇	ဘာသာ (၁) အစ္စလာမ်	၅၇
လူမျိုးစု (၂) ဗမာ	၁	ဘာသာ (၂) ဗုဒ္ဓ	၁
လူမျိုးစု (၃) -----		ဘာသာ (၃) -----	
လူမျိုးစုစုစု -----		ဘာသာစုစု -----	
အခြား	အရေအတွက်		
မသန်စွမ်းသူများ သက်ကြီးရွယ်အိုများ (၆၅ နှစ် နှင့် အထက်) စစ်ဘေးရှောင်	ကျား - ၁၂၆-၂		

	အမျိုးသား (အရေအတွက်)	အမျိုးသမီး (အရေအတွက်)
လူဦးရေ	၁၂၂	၁၂၂
လူမျိုးစု (၁) -----		
လူမျိုးစု (၂) -----		
လူမျိုးစု (၃) -----		
အခြား		
အိမ်ထောင်ဦးစီး	၅၄	၅၄



၆) အခြေခံအဆောက်အအုံ အသုံးအဆောင်များ

စာသင်ကျောင်း	အမှတ် ဖြစ်ပါ	ကျန်းမာရေး	အမှတ် ဖြစ်ပါ	ဘာသာရေး အဆောက် အအုံများ	အမှတ် ဖြစ်ပါ
အထက်တန်းကျောင်း	<input type="checkbox"/>	ဆေးရုံ	<input type="checkbox"/>	ခေတ်	<input type="checkbox"/>
အလယ်တန်းကျောင်း	<input type="checkbox"/>	ကျန်းမာရေးဌာန	<input type="checkbox"/>	ဘုန်းကြီးကျောင်း	<input type="checkbox"/>
မူလတန်းကျောင်း	<input checked="" type="checkbox"/>	ကျန်းမာရေးဌာနခွဲ	<input type="checkbox"/>	ဟိန္ဒူဘုရားကျောင်း	<input type="checkbox"/>
မျက်နှာကျောင်း	<input type="checkbox"/>	ဆေးပေးခန်း	<input type="checkbox"/>	ဆရာတော်ကျောင်း	<input type="checkbox"/>
အခြား	<input type="checkbox"/>	အခြား	<input type="checkbox"/>	ဂေါ်	<input type="checkbox"/>
				အခြား	<input checked="" type="checkbox"/>
မှတ်ချက်		မှတ်ချက်		မှတ်ချက် အသားရုံးဆောင် ကျောင်း	

၇) (ဂ) ကျွမ်းကျင်သူများမှတ်တမ်း (ကျေးရွာတွင်နေထိုင်သော သို့မဟုတ် တခြားရွာမှလာရောက်သော ကျွမ်းကျင်သူများ)

(၁) စာသင်ကျောင်း			(၂) ကျန်းမာရေး			(၃) လက်မှုညာရပ်		
	ရွာတွင်နေ ထိုင်သူ	အခြား ရွာမှ လာသူ		ရွာတွင်နေ ထိုင်သူ	အခြား ရွာမှ လာသူ		ရွာတွင် နေထိုင်သူ	အခြား ရွာမှ လာသူ
မူလတန်းပြဆရာ/မ	<input type="checkbox"/>	<input checked="" type="checkbox"/>	ဆရာဝန်	<input type="checkbox"/>	<input type="checkbox"/>	လက်သမား	<input checked="" type="checkbox"/>	<input type="checkbox"/>
အထက်တန်းပြဆရာ/မ	<input type="checkbox"/>	<input type="checkbox"/>	လက်ထောက် ကျန်းမာရေးပုဂ္ဂိုလ်	<input type="checkbox"/>	<input type="checkbox"/>	ပန်းရံ	<input checked="" type="checkbox"/>	<input type="checkbox"/>
အလယ်တန်းပြဆရာ/မ	<input type="checkbox"/>	<input type="checkbox"/>	အမျိုးသမီးကျန်းမာရေး ဆရာမ	<input type="checkbox"/>	<input type="checkbox"/>	လှုပ်စက်ကျွမ်းကျင် စီးသမား	<input type="checkbox"/>	<input type="checkbox"/>
မျက်နှာဆရာ/မ	<input type="checkbox"/>	<input type="checkbox"/>	ဘားရွားဆရာမ	<input type="checkbox"/>	<input type="checkbox"/>	ရေပိုက်သူယ်သူ	<input checked="" type="checkbox"/>	<input type="checkbox"/>
အခြား	<input type="checkbox"/>	<input type="checkbox"/>	ပြည်သူ့ကျန်းမာရေးလုပ်သား	<input type="checkbox"/>	<input type="checkbox"/>	ကော်ပြင်ဆရာ	<input checked="" type="checkbox"/>	<input type="checkbox"/>
မှတ်ချက်			မှတ်ချက်			မှတ်ချက်		

၈) (ဃ) ကျေးရွာသို့ ရောက်ရှိနိုင်သည့် လမ်းအခြေအနေ / ကျေးရွာတစ်ရွာသည် ၎င်း၏ ကျေးရွာအုပ်စုနှင့် ဆက်သွယ်ထားသော လမ်းအခြေအနေ (အောက်ပါတို့ကို ဝိုင်းပါ)

ကျောက်ကြမ်းလမ်း ကတ္တရာလမ်း ကွန်ကရစ်လမ်း ✓ မော်တော်ဆိုင်ကယ်လမ်း ✓
 ကျောက်စင်းလမ်း ✓ မြေဘားလမ်း ✓ လှသွားလမ်း ✓ အခြား _____

(င) ကျေးရွာပုံနှိပ်ပုံစံချက်

- (၁) လူထုဝဟ်ပြုစီမံကိန်းမစတင်မီ ဤကျေးရွာတွင် ကျေးရွာပုံနှိပ်ပုံစံ ဝိုင်းချက်ရှိခဲ့ပါသလား? ဝိုင်းပါ
- (၂) ရှိပါလျှင် ဤဝိုင်းချက်ကို မည်သည့် ဝန်ရပ်တွင် ပြင်ဆင်ခဲ့ပါသနည်း? ရှိပါသည်/မရှိပါ/မသိပါ
- (၃) ဤဝိုင်းချက်ကို မြို့နယ်မှအတည်ပြုခဲ့ပါသလား? နှစ်-----/မသိပါ



(ဂ) ဝေဖန်အကျဉ်းချုပ်

(ဝ) ဤကျေးရွာ၏ဝေဟန်မှ ရင်းနှီးမြှုပ်နှံမှုအရင်းအမြစ် ဝေဖန်ခံနိုင်ရည်ရှိမှုကောင်းသနည်း? မှတ်တမ်း/ရက်စွဲ

(၂) ဤကျေးရွာမှ ရင်းနှီးမြှုပ်နှံမှုအရင်းအမြစ် သွားလာရာတွင်ကြုံတွေ့ရသည့်ခက်ခဲမှု

ခြောက်လှေရာသီတွင်ကြုံတွေ့ရသည့် ခက်ခဲမှု/အခက်အခဲများကို ဖော်ပြရန်/အခြား -----

မိုးရာသီတွင်ကြုံတွေ့ရသည့် ခက်ခဲမှု/အခက်အခဲများကို ဖော်ပြရန်/အခြား -----

(ဃ) ပတ်ဝန်းကျင်ထိခိုက်မှု သဘာဝဘေးအန္တရာယ်

ဤကျေးရွာတွင် ရေကြီးခြင်းကိုခံရပြီး သဘာဝဘေးအန္တရာယ်ကူးရောက်မှုရှိခြင်း ရှိပါသလား

မရှိပါ ရှိပါသည် ရှိလျှင်ဖော်ပြပါ ----- တစ်ခါတစ်ရံ ဖြစ်တတ်ပါသည်

(ဇ) ကျေးရွာတွင် ဖွဲ့စည်းထားသော အဖွဲ့အစည်းများ လူထုဝေဟန်ပြုစီမံကိန်းမဟုတ်ဘဲ ဤကျေးရွာတွင် ကျေးရွာဖွံ့ဖြိုးရေးအတွက် အစိုးရ (သို့) ရွာဘေးအန္တရာယ်ကင်းရှင်းရေး (သို့) စီမံကိန်းတစ်ခုခုမှ ဖွဲ့စည်းထားသည့် အဖွဲ့အစည်းများရှိပါသလား

(ဝ) -----
(၂) -----

(ဈ) အထွေထွေအုပ်ချုပ်ရေး ဦးစီးဌာန (GAD) မှ မှတ်တမ်းတင်ထားခြင်း ဤကျေးရွာသည် အထွေထွေအုပ်ချုပ်ရေး ဦးစီးဌာန (GAD) မှ မှတ်တမ်းတင်ထားမှု ရှိပါသလား
 မရှိပါ ရှိပါသည်

ကျေးရွာမိမိ၏အောင် အမည် ဦးဝင်းမြင့်
လက်မှတ် ဦးဝင်းမြင့် နေ့စွဲ 26.1.2017
လူထုဝေဟန်ရုံးမှ အမည် ဦးကျော်စွာ
လက်မှတ် နေ့စွဲ 26.1.2017

၈။စီမံကိန်းစက်ဝန်းအချိန်ဇယား(ပုံစံ-၂)



ပုံစံ - ၈ - ၂ - စီမံကိန်းစက်ဝန်းအချိန်ဇယား (PC 2)

<p>လယ်ဥယျာဉ်၊ သက်ဆိုင်ရာထုတ်လုပ်ရေး/လက်ထောက်ကုန်ထုတ်လုပ်ရေး၊ စီမံကိန်းစက်ဝန်းအဆင့်တစ်ဆင့်ပြီးစီးတိုင်း ကျေးရွာအုပ်စုအတွက် ဤစီမံကိန်းအချိန်ဇယားကို ဖြည့်သွင်းရမည်။</p> <p>စီမံကိန်းအမျိုးအမည် - ၆၃၂၅၅၅၀</p> <p>နေ့ရက်</p> <p>စီမံကိန်းအကျယ်ချုပ် နံပါတ် (၄) <input type="checkbox"/> စက်ဝန်း(၀) <input type="checkbox"/> စက်ဝန်း(၂) <input type="checkbox"/> စက်ဝန်း(၃)</p> <p>စီမံကိန်းအကျယ်ချုပ် နံပါတ် (၄) <input type="checkbox"/> စက်ဝန်း(၄) <input type="checkbox"/> စက်ဝန်း(၅) <input type="checkbox"/> စက်ဝန်း(၆) <input type="checkbox"/> စက်ဝန်း(၇) <input type="checkbox"/> စက်ဝန်း(၈) <input type="checkbox"/> စက်ဝန်း(၉) <input type="checkbox"/> စက်ဝန်း(၁၀) <input type="checkbox"/> စက်ဝန်း(၁၁) <input type="checkbox"/> စက်ဝန်း(၁၂) <input type="checkbox"/> စက်ဝန်း(၁၃) <input type="checkbox"/> စက်ဝန်း(၁၄) <input type="checkbox"/> စက်ဝန်း(၁၅) <input type="checkbox"/> စက်ဝန်း(၁၆) <input type="checkbox"/> စက်ဝန်း(၁၇) <input type="checkbox"/> စက်ဝန်း(၁၈) <input type="checkbox"/> စက်ဝန်း(၁၉) <input type="checkbox"/> စက်ဝန်း(၂၀)</p>	<table border="1" style="width: 100%; border-collapse: collapse;"> <tr> <td style="width: 20%;"></td> <td style="width: 10%; text-align: center;">ကျေးရွာအုပ်စု</td> <td style="width: 10%; text-align: center;">ကျေးရွာအုပ်စု နံပါတ်</td> <td style="width: 10%; text-align: center;">ကျေးရွာအုပ်စု အမျိုးအမည်</td> <td style="width: 10%; text-align: center;">ကျေးရွာအုပ်စု အကျယ်ချုပ် နံပါတ်</td> <td style="width: 10%; text-align: center;">ကျေးရွာအုပ်စု အကျယ်ချုပ် အမျိုးအမည်</td> <td style="width: 10%;"></td> <td style="width: 10%;"></td> <td style="width: 10%;"></td> <td style="width: 10%;"></td> </tr> <tr> <td style="text-align: center;">စီမံကိန်းအကျယ်ချုပ်အမျိုးအမည်</td> <td style="text-align: center;">နေ့ရက်</td> <td style="text-align: center;">စတင်သည့် နေ့</td> <td style="text-align: center;">ပြီးဆုံးသည့်နေ့</td> <td style="text-align: center;">အဆိုသား အရေအတွက်</td> <td style="text-align: center;">အမျိုးသမီး အရေအတွက်</td> <td style="text-align: center;">အိမ်ထောင်စု အရေအတွက်</td> <td style="text-align: center;">လူဦးရေထက်ပိုရောက်သူ အရေအတွက် နှင့် လူဦးရေအပေါ်</td> <td colspan="3"></td> </tr> <tr> <td>၁။ ကျေးရွာစီမံကိန်း စီမံကိန်းအကျယ်ချုပ်အမျိုးအမည်</td> <td style="text-align: center;">၂၆.၇.၇၇</td> <td style="text-align: center;">၂၆.၇.၇၇</td> <td style="text-align: center;">၂၆.၇.၇၇</td> <td style="text-align: center;">၁၆</td> <td style="text-align: center;">၇၈</td> <td style="text-align: center;">၄၄/၅၈</td> <td style="text-align: center;">-</td> <td colspan="3"></td> </tr> <tr> <td>၂။ ကျေးရွာအုပ်စု နံပါတ်၊ စီမံကိန်းအကျယ်ချုပ်အမျိုးအမည်</td> <td style="text-align: center;">၅.၃.၇၇</td> <td style="text-align: center;">၅.၃.၇၇</td> <td style="text-align: center;">၅.၃.၇၇</td> <td style="text-align: center;">၈</td> <td style="text-align: center;">၂၃</td> <td style="text-align: center;">၃၇</td> <td style="text-align: center;">-</td> <td colspan="3"></td> </tr> <tr> <td>၃။ ကျေးရွာအုပ်စု လုပ်ငန်းဆောင်ရွက်ရမည့် အကျယ်ချုပ်အမျိုးအမည်</td> <td style="text-align: center;">၁၄.၅.၇၇</td> <td style="text-align: center;">၁၄.၅.၇၇</td> <td style="text-align: center;">၁၄.၅.၇၇</td> <td style="text-align: center;">၁၆</td> <td style="text-align: center;">၇၃</td> <td style="text-align: center;">၂၉</td> <td style="text-align: center;">-</td> <td colspan="3"></td> </tr> <tr> <td>၄။ မြို့နယ်အဆင့် စီမံကိန်းအကျယ်ချုပ်အမျိုးအမည်</td> <td></td> <td></td> <td></td> <td style="text-align: center;">၈၈</td> <td style="text-align: center;">၈၈</td> <td style="text-align: center;">၈၈</td> <td style="text-align: center;">-</td> <td colspan="3"></td> </tr> <tr> <td>၅။ မြို့နယ် စီမံကိန်းအကျယ်ချုပ်အမျိုးအမည်</td> <td></td> <td></td> <td></td> <td style="text-align: center;">၈၈</td> <td style="text-align: center;">၈၈</td> <td style="text-align: center;">၈၈</td> <td style="text-align: center;">-</td> <td colspan="3"></td> </tr> <tr> <td>၆။ မြို့နယ် စီမံကိန်းအကျယ်ချုပ်အမျိုးအမည်</td> <td></td> <td></td> <td></td> <td style="text-align: center;">၈၈</td> <td style="text-align: center;">၈၈</td> <td style="text-align: center;">၈၈</td> <td style="text-align: center;">-</td> <td colspan="3"></td> </tr> <tr> <td>၇။ မြို့နယ် စီမံကိန်းအကျယ်ချုပ်အမျိုးအမည်</td> <td></td> <td></td> <td></td> <td style="text-align: center;">၈၈</td> <td style="text-align: center;">၈၈</td> <td style="text-align: center;">၈၈</td> <td style="text-align: center;">-</td> <td colspan="3"></td> </tr> <tr> <td>၈။ မြို့နယ် စီမံကိန်းအကျယ်ချုပ်အမျိုးအမည်</td> <td></td> <td></td> <td></td> <td style="text-align: center;">၈၈</td> <td style="text-align: center;">၈၈</td> <td style="text-align: center;">၈၈</td> <td style="text-align: center;">-</td> <td colspan="3"></td> </tr> <tr> <td>၉။ မြို့နယ် စီမံကိန်းအကျယ်ချုပ်အမျိုးအမည်</td> <td></td> <td></td> <td></td> <td style="text-align: center;">၈၈</td> <td style="text-align: center;">၈၈</td> <td style="text-align: center;">၈၈</td> <td style="text-align: center;">-</td> <td colspan="3"></td> </tr> <tr> <td>၁၀။ မြို့နယ် စီမံကိန်းအကျယ်ချုပ်အမျိုးအမည်</td> <td></td> <td></td> <td></td> <td style="text-align: center;">၈၈</td> <td style="text-align: center;">၈၈</td> <td style="text-align: center;">၈၈</td> <td style="text-align: center;">-</td> <td colspan="3"></td> </tr> <tr> <td>၁၁။ မြို့နယ် စီမံကိန်းအကျယ်ချုပ်အမျိုးအမည်</td> <td></td> <td></td> <td></td> <td style="text-align: center;">၈၈</td> <td style="text-align: center;">၈၈</td> <td style="text-align: center;">၈၈</td> <td style="text-align: center;">-</td> <td colspan="3"></td> </tr> <tr> <td>၁၂။ မြို့နယ် စီမံကိန်းအကျယ်ချုပ်အမျိုးအမည်</td> <td></td> <td></td> <td></td> <td style="text-align: center;">၈၈</td> <td style="text-align: center;">၈၈</td> <td style="text-align: center;">၈၈</td> <td style="text-align: center;">-</td> <td colspan="3"></td> </tr> <tr> <td>၁၃။ မြို့နယ် စီမံကိန်းအကျယ်ချုပ်အမျိုးအမည်</td> <td></td> <td></td> <td></td> <td style="text-align: center;">၈၈</td> <td style="text-align: center;">၈၈</td> <td style="text-align: center;">၈၈</td> <td style="text-align: center;">-</td> <td colspan="3"></td> </tr> <tr> <td>၁၄။ မြို့နယ် စီမံကိန်းအကျယ်ချုပ်အမျိုးအမည်</td> <td></td> <td></td> <td></td> <td style="text-align: center;">၈၈</td> <td style="text-align: center;">၈၈</td> <td style="text-align: center;">၈၈</td> <td style="text-align: center;">-</td> <td colspan="3"></td> </tr> <tr> <td>၁၅။ မြို့နယ် စီမံကိန်းအကျယ်ချုပ်အမျိုးအမည်</td> <td></td> <td></td> <td></td> <td style="text-align: center;">၈၈</td> <td style="text-align: center;">၈၈</td> <td style="text-align: center;">၈၈</td> <td style="text-align: center;">-</td> <td colspan="3"></td> </tr> <tr> <td>၁၆။ မြို့နယ် စီမံကိန်းအကျယ်ချုပ်အမျိုးအမည်</td> <td></td> <td></td> <td></td> <td style="text-align: center;">၈၈</td> <td style="text-align: center;">၈၈</td> <td style="text-align: center;">၈၈</td> <td style="text-align: center;">-</td> <td colspan="3"></td> </tr> <tr> <td>၁၇။ မြို့နယ် စီမံကိန်းအကျယ်ချုပ်အမျိုးအမည်</td> <td></td> <td></td> <td></td> <td style="text-align: center;">၈၈</td> <td style="text-align: center;">၈၈</td> <td style="text-align: center;">၈၈</td> <td style="text-align: center;">-</td> <td colspan="3"></td> </tr> <tr> <td>၁၈။ မြို့နယ် စီမံကိန်းအကျယ်ချုပ်အမျိုးအမည်</td> <td></td> <td></td> <td></td> <td style="text-align: center;">၈၈</td> <td style="text-align: center;">၈၈</td> <td style="text-align: center;">၈၈</td> <td style="text-align: center;">-</td> <td colspan="3"></td> </tr> <tr> <td>၁၉။ မြို့နယ် စီမံကိန်းအကျယ်ချုပ်အမျိုးအမည်</td> <td></td> <td></td> <td></td> <td style="text-align: center;">၈၈</td> <td style="text-align: center;">၈၈</td> <td style="text-align: center;">၈၈</td> <td style="text-align: center;">-</td> <td colspan="3"></td> </tr> <tr> <td>၂၀။ မြို့နယ် စီမံကိန်းအကျယ်ချုပ်အမျိုးအမည်</td> <td></td> <td></td> <td></td> <td style="text-align: center;">၈၈</td> <td style="text-align: center;">၈၈</td> <td style="text-align: center;">၈၈</td> <td style="text-align: center;">-</td> <td colspan="3"></td> </tr> </table>		ကျေးရွာအုပ်စု	ကျေးရွာအုပ်စု နံပါတ်	ကျေးရွာအုပ်စု အမျိုးအမည်	ကျေးရွာအုပ်စု အကျယ်ချုပ် နံပါတ်	ကျေးရွာအုပ်စု အကျယ်ချုပ် အမျိုးအမည်					စီမံကိန်းအကျယ်ချုပ်အမျိုးအမည်	နေ့ရက်	စတင်သည့် နေ့	ပြီးဆုံးသည့်နေ့	အဆိုသား အရေအတွက်	အမျိုးသမီး အရေအတွက်	အိမ်ထောင်စု အရေအတွက်	လူဦးရေထက်ပိုရောက်သူ အရေအတွက် နှင့် လူဦးရေအပေါ်				၁။ ကျေးရွာစီမံကိန်း စီမံကိန်းအကျယ်ချုပ်အမျိုးအမည်	၂၆.၇.၇၇	၂၆.၇.၇၇	၂၆.၇.၇၇	၁၆	၇၈	၄၄/၅၈	-				၂။ ကျေးရွာအုပ်စု နံပါတ်၊ စီမံကိန်းအကျယ်ချုပ်အမျိုးအမည်	၅.၃.၇၇	၅.၃.၇၇	၅.၃.၇၇	၈	၂၃	၃၇	-				၃။ ကျေးရွာအုပ်စု လုပ်ငန်းဆောင်ရွက်ရမည့် အကျယ်ချုပ်အမျိုးအမည်	၁၄.၅.၇၇	၁၄.၅.၇၇	၁၄.၅.၇၇	၁၆	၇၃	၂၉	-				၄။ မြို့နယ်အဆင့် စီမံကိန်းအကျယ်ချုပ်အမျိုးအမည်				၈၈	၈၈	၈၈	-				၅။ မြို့နယ် စီမံကိန်းအကျယ်ချုပ်အမျိုးအမည်				၈၈	၈၈	၈၈	-				၆။ မြို့နယ် စီမံကိန်းအကျယ်ချုပ်အမျိုးအမည်				၈၈	၈၈	၈၈	-				၇။ မြို့နယ် စီမံကိန်းအကျယ်ချုပ်အမျိုးအမည်				၈၈	၈၈	၈၈	-				၈။ မြို့နယ် စီမံကိန်းအကျယ်ချုပ်အမျိုးအမည်				၈၈	၈၈	၈၈	-				၉။ မြို့နယ် စီမံကိန်းအကျယ်ချုပ်အမျိုးအမည်				၈၈	၈၈	၈၈	-				၁၀။ မြို့နယ် စီမံကိန်းအကျယ်ချုပ်အမျိုးအမည်				၈၈	၈၈	၈၈	-				၁၁။ မြို့နယ် စီမံကိန်းအကျယ်ချုပ်အမျိုးအမည်				၈၈	၈၈	၈၈	-				၁၂။ မြို့နယ် စီမံကိန်းအကျယ်ချုပ်အမျိုးအမည်				၈၈	၈၈	၈၈	-				၁၃။ မြို့နယ် စီမံကိန်းအကျယ်ချုပ်အမျိုးအမည်				၈၈	၈၈	၈၈	-				၁၄။ မြို့နယ် စီမံကိန်းအကျယ်ချုပ်အမျိုးအမည်				၈၈	၈၈	၈၈	-				၁၅။ မြို့နယ် စီမံကိန်းအကျယ်ချုပ်အမျိုးအမည်				၈၈	၈၈	၈၈	-				၁၆။ မြို့နယ် စီမံကိန်းအကျယ်ချုပ်အမျိုးအမည်				၈၈	၈၈	၈၈	-				၁၇။ မြို့နယ် စီမံကိန်းအကျယ်ချုပ်အမျိုးအမည်				၈၈	၈၈	၈၈	-				၁၈။ မြို့နယ် စီမံကိန်းအကျယ်ချုပ်အမျိုးအမည်				၈၈	၈၈	၈၈	-				၁၉။ မြို့နယ် စီမံကိန်းအကျယ်ချုပ်အမျိုးအမည်				၈၈	၈၈	၈၈	-				၂၀။ မြို့နယ် စီမံကိန်းအကျယ်ချုပ်အမျိုးအမည်				၈၈	၈၈	၈၈	-			
	ကျေးရွာအုပ်စု	ကျေးရွာအုပ်စု နံပါတ်	ကျေးရွာအုပ်စု အမျိုးအမည်	ကျေးရွာအုပ်စု အကျယ်ချုပ် နံပါတ်	ကျေးရွာအုပ်စု အကျယ်ချုပ် အမျိုးအမည်																																																																																																																																																																																																																																													
စီမံကိန်းအကျယ်ချုပ်အမျိုးအမည်	နေ့ရက်	စတင်သည့် နေ့	ပြီးဆုံးသည့်နေ့	အဆိုသား အရေအတွက်	အမျိုးသမီး အရေအတွက်	အိမ်ထောင်စု အရေအတွက်	လူဦးရေထက်ပိုရောက်သူ အရေအတွက် နှင့် လူဦးရေအပေါ်																																																																																																																																																																																																																																											
၁။ ကျေးရွာစီမံကိန်း စီမံကိန်းအကျယ်ချုပ်အမျိုးအမည်	၂၆.၇.၇၇	၂၆.၇.၇၇	၂၆.၇.၇၇	၁၆	၇၈	၄၄/၅၈	-																																																																																																																																																																																																																																											
၂။ ကျေးရွာအုပ်စု နံပါတ်၊ စီမံကိန်းအကျယ်ချုပ်အမျိုးအမည်	၅.၃.၇၇	၅.၃.၇၇	၅.၃.၇၇	၈	၂၃	၃၇	-																																																																																																																																																																																																																																											
၃။ ကျေးရွာအုပ်စု လုပ်ငန်းဆောင်ရွက်ရမည့် အကျယ်ချုပ်အမျိုးအမည်	၁၄.၅.၇၇	၁၄.၅.၇၇	၁၄.၅.၇၇	၁၆	၇၃	၂၉	-																																																																																																																																																																																																																																											
၄။ မြို့နယ်အဆင့် စီမံကိန်းအကျယ်ချုပ်အမျိုးအမည်				၈၈	၈၈	၈၈	-																																																																																																																																																																																																																																											
၅။ မြို့နယ် စီမံကိန်းအကျယ်ချုပ်အမျိုးအမည်				၈၈	၈၈	၈၈	-																																																																																																																																																																																																																																											
၆။ မြို့နယ် စီမံကိန်းအကျယ်ချုပ်အမျိုးအမည်				၈၈	၈၈	၈၈	-																																																																																																																																																																																																																																											
၇။ မြို့နယ် စီမံကိန်းအကျယ်ချုပ်အမျိုးအမည်				၈၈	၈၈	၈၈	-																																																																																																																																																																																																																																											
၈။ မြို့နယ် စီမံကိန်းအကျယ်ချုပ်အမျိုးအမည်				၈၈	၈၈	၈၈	-																																																																																																																																																																																																																																											
၉။ မြို့နယ် စီမံကိန်းအကျယ်ချုပ်အမျိုးအမည်				၈၈	၈၈	၈၈	-																																																																																																																																																																																																																																											
၁၀။ မြို့နယ် စီမံကိန်းအကျယ်ချုပ်အမျိုးအမည်				၈၈	၈၈	၈၈	-																																																																																																																																																																																																																																											
၁၁။ မြို့နယ် စီမံကိန်းအကျယ်ချုပ်အမျိုးအမည်				၈၈	၈၈	၈၈	-																																																																																																																																																																																																																																											
၁၂။ မြို့နယ် စီမံကိန်းအကျယ်ချုပ်အမျိုးအမည်				၈၈	၈၈	၈၈	-																																																																																																																																																																																																																																											
၁၃။ မြို့နယ် စီမံကိန်းအကျယ်ချုပ်အမျိုးအမည်				၈၈	၈၈	၈၈	-																																																																																																																																																																																																																																											
၁၄။ မြို့နယ် စီမံကိန်းအကျယ်ချုပ်အမျိုးအမည်				၈၈	၈၈	၈၈	-																																																																																																																																																																																																																																											
၁၅။ မြို့နယ် စီမံကိန်းအကျယ်ချုပ်အမျိုးအမည်				၈၈	၈၈	၈၈	-																																																																																																																																																																																																																																											
၁၆။ မြို့နယ် စီမံကိန်းအကျယ်ချုပ်အမျိုးအမည်				၈၈	၈၈	၈၈	-																																																																																																																																																																																																																																											
၁၇။ မြို့နယ် စီမံကိန်းအကျယ်ချုပ်အမျိုးအမည်				၈၈	၈၈	၈၈	-																																																																																																																																																																																																																																											
၁၈။ မြို့နယ် စီမံကိန်းအကျယ်ချုပ်အမျိုးအမည်				၈၈	၈၈	၈၈	-																																																																																																																																																																																																																																											
၁၉။ မြို့နယ် စီမံကိန်းအကျယ်ချုပ်အမျိုးအမည်				၈၈	၈၈	၈၈	-																																																																																																																																																																																																																																											
၂၀။ မြို့နယ် စီမံကိန်းအကျယ်ချုပ်အမျိုးအမည်				၈၈	၈၈	၈၈	-																																																																																																																																																																																																																																											



<p>၆။ စီမံကိန်းအစီအစဉ်အရ အကျိုးအမြတ် အစဉ်အဆင့်</p> <p>၆.၀။ စီမံကိန်းအစီအစဉ်အရ အကျိုးအမြတ် အစဉ်အဆင့်</p> <p>၆.၁။ စီမံကိန်းအစီအစဉ်အရ အကျိုးအမြတ် အစဉ်အဆင့်</p> <p>၆.၂။ စီမံကိန်းအစီအစဉ်အရ အကျိုးအမြတ် အစဉ်အဆင့်</p> <p>၆.၃။ စီမံကိန်းအစီအစဉ်အရ အကျိုးအမြတ် အစဉ်အဆင့်</p>	<p>၆.၄။ စီမံကိန်းအစီအစဉ်အရ အကျိုးအမြတ် အစဉ်အဆင့်</p>	<p>၆.၅။ စီမံကိန်းအစီအစဉ်အရ အကျိုးအမြတ် အစဉ်အဆင့်</p>	<p>၆.၆။ စီမံကိန်းအစီအစဉ်အရ အကျိုးအမြတ် အစဉ်အဆင့်</p>	<p>၆.၇။ စီမံကိန်းအစီအစဉ်အရ အကျိုးအမြတ် အစဉ်အဆင့်</p>	<p>၆.၈။ စီမံကိန်းအစီအစဉ်အရ အကျိုးအမြတ် အစဉ်အဆင့်</p>	<p>၆.၉။ စီမံကိန်းအစီအစဉ်အရ အကျိုးအမြတ် အစဉ်အဆင့်</p>	<p>၆.၁၀။ စီမံကိန်းအစီအစဉ်အရ အကျိုးအမြတ် အစဉ်အဆင့်</p>
--	--	--	--	--	--	--	---



လူထုတုံ့ပြန် စီမံကိန်း တနင်္သာရီမြို့နယ်

၇	ဆင်း၊ ချောင်း၊ ယဇ္ဇကန်၊ ရှင်တော်၊ ဗွယ်၊ ရွှေ၊ ကလေး၊ သား၊ မွှား၊ နန်း၊ မြေ၊ ရေ	၇	
၈	၈၀	၈	

က) လူထုစီမံကိန်း၏ လာမည့် (၃) နှစ်အတွက် အကျိုးစေ့ပင်သော ဦးစားပေး ဖွံ့ဖြိုးတိုးတက်မှု လုပ်ငန်း အစီအစဉ်များအားဖော်ပြပါ။

အဆင့်	ကျေးရွာအတွက် ဦးစားပေး ဖွံ့ဖြိုးတိုးတက်မှု လုပ်ငန်းစဉ်များ	အဆိုပြုသူ (အမျိုးသားများ/ အမျိုးသမီးများ/အမျိုးသား+ အမျိုးသမီး)	ခန့်မှန်းကုန်ကျ စရိတ်	အကျိုးစေ့ပင်ရေးရာ ဝန်ဆောင်မှု အတွက်
၀	ရေတွင်း	မ	50 သိန်း	၂၄၄
၂	ကျွန်း၊ ပျက်စီး ကျွန်း	ကျား	45 သိန်း	၂၄၄
၃	ကျွန်းကျွန်း ဖြည့်စွက်ရေး + ပျက်စီးကျွန်းများ အားဖြင့်	ကျား	85 သိန်း	၂၄၄
၄	ဖွံ့ဖြိုးရေး (ဖွံ့ဖြိုးရေး)	မ	100 သိန်း	၂၄၄
၅	ကျေးလက် အေးပေးခန်း	မ	180 သိန်း	၂၄၄
၆	ကျွန်းကန်များ	မ	250 သိန်း	၂၄၄
၇				
၈				

ခ) လူထုစီမံကိန်း၏ လာမည့် (၃) နှစ်အတွက် အကျိုးစေ့ပင်သော ဦးစားပေး ဖွံ့ဖြိုးတိုးတက်မှု လုပ်ငန်း အစီအစဉ်များအားဖော်ပြပါ။

အဆင့်	ကျေးရွာအတွက် ဦးစားပေး ဖွံ့ဖြိုးတိုးတက်မှု လုပ်ငန်းစဉ်များ	အဆိုပြုသူ (အမျိုးသားများ/ အမျိုးသမီးများ/အမျိုးသား+ အမျိုးသမီး)	အခန်းကဏ္ဍ
၀	ရွာထဲသို့	ကျား + မ	
၂	လက်ဖျံ၊ ပညာသင်တန်း၊ လက်ဖျံ၊ ပျံ၊ ဝါး၊ ချွန်	မ	
၃	အိမ်ရာ	ကျား	
၄	စိုက်ပျိုးရေး သင်တန်း	ကျား	
၅	ယာဉ်စာရင်း သင်တန်း၊ အိမ်ထောင်ရေး သင်တန်း	ကျား	

၁၀။ ကျေးရွာအုပ်စုစီမံကိန်းလုပ်ငန်းခွဲရွေးချယ်ခြင်း(ပုံစံ-၄)



ပုံစံ - ၈ - ၄ ကျေးရွာအုပ်စုစီမံကိန်းလုပ်ငန်းခွဲရွေးချယ်ခြင်းပုံစံ (Form PC 4)

လယ်ယာများ၊ စီမံကိန်းလုပ်ငန်းခွဲရွေးချယ်မှုအစည်းအဝေးပြီးနောက်တွင် ကျေးရွာအုပ်စု CF/TF တို့၏ အကူအညီရယူ၍ ကျေးရွာစီမံကိန်းအတွက် တစ်စိတ်တစ်ဒေသ အသုံးပြုအား ပြည့်စုံအောင်ပြင်ဆင်ရမည်။ ဤပုံစံအား ပြည့်စုံစွာဖြည့်သွင်းပြီးပါက ကျေးရွာအုပ်စု မြို့တိုးတက်ရေးစီမံချက်တွင် TPIC သို့ ပေးပို့ရန်အတွက် နောက်ဆက်တွဲအဖြစ် ထားရှိရမည်။ CF မှ ကျေးရွာအုပ်စုရွာချင်းစီ စီမံကိန်းလုပ်ငန်းခွဲဆိုင်ရာ အချက်အလက်များကို MIS သို့ ထည့်သွင်းရမည်။ (ယခုစီမံကိန်းလုပ်ငန်းခွဲ မလုပ်ကိုင်သော ကျေးရွာများ မပါဝင်ပါ။)

ကျေးရွာအုပ်စု/ဝန်ထမ်းအမည် ဒေါ်စိုရှင် (C.F)၊ ဒေါ်အေးအေး (C.F)၊ ဒေါ်အေးအေး (C.F)၊ ဒေါ်အေးအေး (C.F)

စက်ဝန်းအားအမှတ်ကြိုပေးပါ။ (✓) ဝက်ဝန်း(၂) ဝက်ဝန်း(၃) ဝက်ဝန်း(၄)

ဝန်း ကျေးရွာအုပ်စု ကျေးရွာအုပ်စု ဘဏ္ဍေစာရင်း

မကျေးရွာအုပ်စု	ပေးသွင်းရမည့် လုပ်ငန်းများ	အတိုင်းအတာ	ခန့်မှန်း တိုက်ရိုက် အကျိုးခံစားခွင့် ရှိသူများ	အဆိုပြုထားသည့် အကျိုးအမြတ်	စီမံကိန်း ထည့်သွင်းမှု	ခန့်မှန်းကျန်ကျစရိတ်		စုစုပေါင်း
						ကျေးရွာမှ ထည့်သွင်းမှု	အခြားထည့်သွင်းမှု (ခေါ်ပြုပါ ထည့်သွင်းမှု အမည်/အဖွဲ့)	
ပြင်ရှင်း	စာယာဇာကျွန်း (၅၀x၃၀x၁၂) (၅၀x၃၀x၁၂)	၅၀x၃၀x၁၂	၇၂၂	ကျေးရွာမှ ထည့်သွင်းမှု	၆၀၀၀၀၀၀			
ရွာ	စာယာဇာကျွန်း (၅၀x၃၀x၁၂)	၆၀x၃၀x၁၂	၁၀၀၀	ကျေးရွာမှ ထည့်သွင်းမှု	၁၇၀၀၀၀၀၀			
အစောင့်	စီမံကိန်းရေး (၂၀x၁၀x၁၀)	၇၆၅၀'	၄၄၈	ကျေးရွာမှ ထည့်သွင်းမှု	၈၅၀၀၀၀၀			
ထိုက်	စီမံကိန်းရေး	၄၅၀၀'	၈၇၈	ကျေးရွာမှ ထည့်သွင်းမှု	၇၆၀၀၀၀၀			
ကျေးရွာ	ကျေးရွာစီမံကိန်း (၁၀၀')	(၁၅'x၇')	၁၁၅	ကျေးရွာမှ ထည့်သွင်းမှု	၃၅၀၀၀၀၀			

ရာဇဝတ်: ကျေးရွာအုပ်စု မြို့/ထောက်ကော်မတီ ဥက္ကဋ္ဌ ဒေါ်အေးအေး အမည် လက်မှတ် ရက်စွဲ 14.5.2017

၁၁။ မှတ်တမ်းဓာတ်ပုံများ





၁၂။ ကျေးရွာကော်မတီဝင်များစာရင်း

အရှေ့မော်တုန်းကျေးရွာအုပ်စု				
ကျေးရွာ - မြို့ဟောင်း				၂၀၁၇ ခုနှစ်
နံပါတ်	အမည်	လိပ်စာ	တာဝန်	ဖုန်း
၁	ဦးမျိုးစော	မိ/စောက်	ဥက္ကဋ္ဌ	၀၇၄၅၈၁၀၅၂၃၇
၂	ဒေါ်ဖြူဖြူအေး		ဥက္ကဋ္ဌ	၀၇၂၆၁၁၇၂၂၈၅
၃	ဦးအောင်လွင်	စောဦးဩဇာကြီးကြပ်ရေး ဆယ်ကော်မတီ	ဥက္ကဋ္ဌ	၀၇၄၅၇၁၁၀၆၅၅
၄	ဒေါ်မြင့်မြင့်စေ		အဖွဲ့ဝင်	၀၇၄၄၈၈၂၅၅၁၃
၅	ဒေါ်ဖြူ	လည်ပတ်ထိန်းသိမ်းရေး ဆယ်ကော်မတီ	ဥက္ကဋ္ဌ	
၆	ဦးခင်မောင်သန်း		အဖွဲ့ဝင်	၀၇၂၆၁၆၃၇၈၄၈
၇	ဦးအောင်ကျော်လမ်း	ဝယ်ယူရေး ဆယ်ကော်မတီ	ဥက္ကဋ္ဌ	၀၇၄၅၀၇၀၇၇၇၇
၈	ဒေါ်မျိုးမျိုးသန်း		အဖွဲ့ဝင်	၀၇၃၆၇၂၃၆၇၅
၉	ဦးတင်ဖြူ	ဝေဖန်စာကြည့်တိုက်ကြားချက် ဖြေရှင်းရေးအဖွဲ့	ကော်မတီ	
၁၀	ဒေါ်သူဇာဌေး		ကော်မတီ	
၁၁	ဒေါ်အေးမိုးလွင်	ဇွဲစာရင်းကိုင်	ကော်မတီ	၀၇၄၄၄၄၇၃၃၂၅၁
၁၂	ဦးမျိုးသန်းဦး	ကျေးရွာစေတနာ့ထမ်း	ကော်မတီ	၀၇၂၅၂၀၇၂၅၅၅၃
၁၃	ဒေါ်အိန်နီ		ကော်မတီ	၀၇၄၅၂၀၄၁၈၁၈

၁၃။ ကျေးရွာအုပ်စုကော်မတီဝင်များစာရင်း

အရှေ့ မော်တုန်းကျေးရွာအုပ်စု အုပ်စုကော်မတီဝင်များ စာရင်း

- အုပ်စုဦး/ထောက်ဥက္ကဋ္ဌ (က) - ဦး သိန်းထွန်းဦး
- အုပ်စုဦး/ထောက်ဥက္ကဋ္ဌ (မ) - ဒေါ်ခင်ယုစေ
- အုပ်စု ဘဏ္ဍာရေးမှူး - ဦးထွန်းစို
- အုပ်စုငွေ စာရင်း ကိုင် - ဦး မောင်မောင်ရှိန်
- အုပ်စုဘဏ္ဍာရေးအဖွဲ့ဝင် - ဒေါ်ဒွင်းဒွင်းစို
- အုပ်စုဦး/ထောက် အဖွဲ့ဝင် - ဦးဆင်မောင်ချို
- " အဖွဲ့ဝင် - ဦးမြင့်ဌေး
- " အဖွဲ့ဝင် - ဒေါ်ခန့်ချို
- " အဖွဲ့ဝင် - ဒေါ်ခင်မာဇွတ်
- " အဖွဲ့ဝင် - ဦးလက်မင်းစော
- " အဖွဲ့ဝင် - ဒေါ်မျိုးသူလာမြင့်
- " အဖွဲ့ဝင် - ဒေါ်မေမေကြည်
- " အဖွဲ့ဝင် - ဦးကျော်ဆွေ
- " အဖွဲ့ဝင် - ဦးသန်းလက်ပျို
- " အဖွဲ့ဝင် - ဒေါ်ဝါဝါ
- " အဖွဲ့ဝင် - ဦးမျိုးလက်
- " အဖွဲ့ဝင် - ဒေါ်မြင့်မြင့်အေး
- " အဖွဲ့ဝင် - ဒေါ်မေမေကြည်
- " အဖွဲ့ဝင် - ဦးထွန်းလင်း
- " အဖွဲ့ဝင် - ဒေါ်ခန့်ဟို

၁၄။ ဦးစားပေးကဏ္ဍအလိုက် လုပ်ငန်းများ အကျဉ်းချုပ်

စတုရန်းပုံ၊ စတုရန်းပုံ				မြို့နယ်အကျဉ်းချုပ်	
စဉ်	လုပ်ငန်း	အမျိုးအစား	အမျိုးအစား	အကျဉ်းချုပ်	မြို့နယ်အကျဉ်းချုပ်
၁	ရေတွင်း	အခြေခံအဆောက်အအုံ	မ	၂၄၄	CDD
၂	ကျောက်မျက်နှာ	အခြေခံအဆောက်အအုံ	ကျား	၂၄၄	CDD
၃	အဆင့်မြှင့်တင်ရေး	အခြေခံအဆောက်အအုံ	ကျား	၂၄၄	ပညာရေး၊ ဗဟို
၄	မြို့နယ်ရေ	အခြေခံအဆောက်အအုံ	မ	၂၄၄	CDD
၅	ကျောက်အောက်	ပညာရေး	မ	၂၄၄	CDD
၆	ကျောက်အောက်	အခြေခံအဆောက်အအုံ	မ	၂၄၄	CDD
၇	ဖွဲ့စည်းရေး	ဝ-ဝက	ကျား+မ	၂၄၄	ဝ-ဝက
၈	ကျောက်အောက်	အခြေခံအဆောက်အအုံ	မ	၂၄၄	CDD
	အခြေခံအဆောက်အအုံ	မြေအောက်	ကျား	၂၄၄	မြေအောက်
	အခြေခံအဆောက်အအုံ	အခြေခံအဆောက်အအုံ	ကျား	၂၄၄	အခြေခံအဆောက်အအုံ
	အခြေခံအဆောက်အအုံ	အခြေခံအဆောက်အအုံ	ကျား	၂၄၄	အခြေခံအဆောက်အအုံ