

ပြည်ထောင်စုသမ္မတ မြန်မာနိုင်ငံတော် အစိုးရ  
စိုက်ပျိုးရေး၊ မွေးမြူရေးနှင့် ဆည်မြောင်းဝန်ကြီးဌာန  
ကျေးလက်ဒေသဖွံ့ဖြိုးတိုးတက်ရေး ဦးစီးဌာန  
ပျော်ဘွယ်မြို့နယ်



လူထုဗဟိုပြုစီမံကိန်း  
National Community Driven Development Project  
(NCDDP)



ကျေးရွာဖွံ့ဖြိုးရေးအစီအစဉ်  
Village Development Plan (VDP)  
မယ်ဇလီအိုင်ကျေးရွာ၊ ဝွေးဇီးကျေးရွာအုပ်စု



မာတိကာ

- ၁။ မြို့နယ်မြေပုံ
- ၂။ ကျေးရွာမြေပုံ(တည်နေရာ)
- ၃။ အုပ်စုတွင်ပါဝင်သောကျေးရွာများစာရင်း
- ၄။ ကျေးရွာအခြေခံအချက်အလက်များ (ကျေးရွာသမိုင်းကြောင်း)
- ၅။ လူထုပူးပေါင်းပါဝင်သော လူမှုဆန်းစစ်ခြင်းနှင့် အကဲဖြတ်ခြင်းလုပ်ငန်းစဉ်(PSA/PRA)အကျဉ်းချုပ်ဇယား
- ၆။ ကျေးရွာဖွံ့ဖြိုးရေးအစီအစဉ်အတွက်အသုံးပြုခဲ့သော PRA tools များနှင့်တစ်ခုချင်းစီအတွက် သုံးသပ် ချက်များ
- ၇။ ကော်မတီဝင်များရွေးချယ်ခြင်းနှင့်ကျေးရွာဖွံ့ဖြိုးရေးအစီအစဉ်ဆောင်ရွက်မှုမှတ်တမ်းဓါတ်ပုံများ
- ၈။ ကျေးရွာအချက်အလက် (ပုံစံ-၁)
- ၉။ စီမံကိန်းစက်ဝန်းအချိန်ဇယား (ပုံစံ-၂)
- ၁၀။ ကျေးရွာဖွံ့ဖြိုးရေးဦးစားပေးအစီအစဉ် (ပုံစံ-၃)
- ၁၁။ အစည်းအဝေးမှတ်တမ်းများ
- ၁၂။ ကဏ္ဍအလိုက်ဦးစားပေးဖွံ့ဖြိုးရေးလုပ်ငန်းစဉ်များ



၁။ ဖျော်ဘွယ်မြို့နယ် မြေပုံ

ဖျော်ဘွယ်မြို့နယ်အခြေပြမြေပုံ

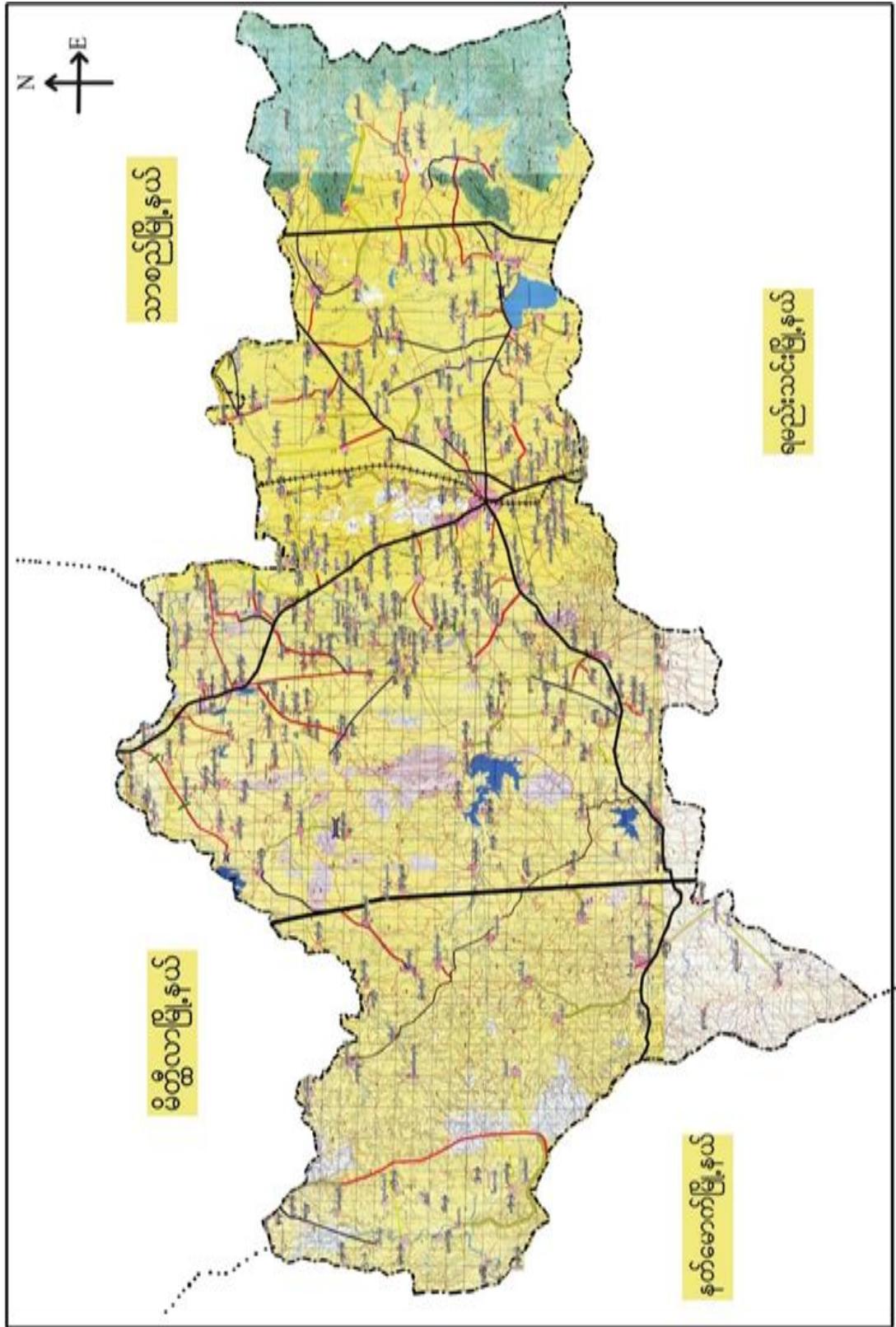





၃။ ကျေးရွာအုပ်စုတွင်ပါဝင်သော ကျေးရွာများ  
 ၁။ မယ်လီအိုင် ၂။ နဘဲကွဲ  
 ၄။ ကျေးရွာ၏အခြေခံအချက်အလက်များ  
 ကျေးရွာသမိုင်းအကျဉ်း

၃။ ဝွေးဇီး

မယ်လီအိုင်ကျေးရွာသမိုင်း  
 မန္တလေးတိုင်း၊ စစ်သကြီး၊ ဖျော်ဘွယ်မြို့နယ်  
 ကွေးလိ၊ ဆုတ်စု မယ်လီအိုင် ရွာသည် ဂြေ့ဖြိုမာ  
 မင်းများ၊ လက်ထက်စာတည်း၊ က တည်းခဲ၊ ပါသည့်၊  
 ယခု မယ်လီအိုင်ရွာ၏ ဘေး၊ ပတ်ဝန်းကျင်တွင်  
 တလိုင်၊ လူမျိုး စု များ၊ ရေထိုင်ကြပြီး၊ စု ပေါင်း၊ ကာ  
 စုထိုင်ကြကာ မယ်တလိုင်၊ ရွာဟု စာမည်  
 တည်းခဲ၊ ပါသည့်။ ဒွန်ကာလကြာဖြင့် လာသော  
 စာစီ မယ်တလိုင်၊ ရွာမှ မယ်လီအိုင် ရွာ  
 ဟု စာစီ အဝေါ် များ၊ ဖြောင်း လဲ ခဲ့၊ ပါ  
 သည်။ ထို့ကြောင့် မယ်လီအိုင် ကျေးရွာ  
 ဟု စာမည် တွင် ခဲ့၊ ပါ သည်။ ကျေးရွာသည်  
 မိမိခြေ (၁၂၈) မိမိရှိပြီး (၇၀%) မှာတောင်သူ  
 လုပ်ငန်း၊ လုပ်ကိုင်ကြပြီး (၃၀%) မှာ ဗဟိုစကောများ  
 လက်လုပ်သော လုပ်ငန်း ကို လုပ်ကိုင်ကြသည်။  
 တစ်ရွာလုံး ဗုဒ္ဓဘာသာ ကိုးကွယ်ကြသည်။



- ထိခိုက်လွယ်သော အုပ်စုများ လူဦးရေ ( သက်ကြီး၊ မြေယာမဲ့၊ မသန်စွမ်းအုပ်စုများ)

သက်ကြီး	မြေယာမဲ့	မသန်စွမ်း
ကျား ( ၂၀ )၊မ ( ၁၉ )	ကျား ( - )၊မ ( - )	ကျား ( ၁ )၊မ ( ၁ )

- ကျေးရွာတွင်းရရှိနိုင်သော ဝန်ဆောင်မှုများ (ကျန်းမာရေးဆေးခန်း၊ စာသင်ကျောင်း)

ဆေးရုံ/ဆေးခန်း	စာသင်ကျောင်း	စာကြည့်တိုက်	မူကြိုကျောင်း	ဈေး
မရှိ	ရှိ	မရှိ	မရှိ	မရှိ

- ရွာသူရွာသားများ၏ အဓိကစီးပွားရေးလုပ်ငန်း ( စိုက်ပျိုးမွေးမြူရေး၊ အခြားသီးနှံများ)

မွေးမြူရေး		စိုက်ပျိုးရေး		အခြား
နွား	ဝက်	စပါး၊ ဝါ၊ နံနံ	ငရုပ်၊ ပဲ	မရှိ

- အဓိကရရှိနိုင်သော အရင်းအမြစ်များ

ကျောက်	သဲ	ကျောက်ဆွေး	လှင်းမြေ	အခြား
မရှိ	မရှိ	မရှိ	မရှိ	မရှိ

- ကျေးရွာနှင့်သက်ဆိုင်သော အခြားအရင်းအမြစ်များ

သောက်သုံးရေရရှိနိုင်မှု	မြေလွတ် မြေရိုင်း	ဆည်ရေသောက်ဖို့ရိယာ	အခြား
ရှိ	မရှိ	ရှိ	မရှိ



၅။ လူထုပူးပေါင်းပါဝင်သော လူမှုဆန်းစစ်ခြင်းနှင့် အကဲဖြတ်ခြင်းလုပ်ငန်းစဉ် (PSA/PRA) အကျဉ်းချုပ်ဖော်ပြချက်

စဉ်	ကိရိယာများ (PRA Tools)	ရက် စွဲ	ဦးတည်အုပ်စုနှင့် ရည်ရွယ်ချက်များ	တက်ရောက်သူ			အဓိက ဆွေးနွေးချက်များ
				ကျား	မ	ပေါင်း	
၁	ကျေးရွာလူမှုရေး၊ အရင်းအမြစ်ပြမြေပုံ (Social Map/ Resource Map)	၁၇.၁၁.၂၀၁၉	ရပ်မိရပ်ဖ၊ ကော်မတီဝင်များ၊ ကျေးရွာလူထုများ မြေပုံအားအသုံးပြု၍ ၎င်းတို့၏ အဓိကပြဿနာများ၊ အရင်းအမြစ်များနှင့် အခြေခံအဆောက် အအုံများ၊	၃၂	၃၂	၆၄	ကျေးရွာလူထု၏ ထင်ရှားသောမြေနေရာ၊အခြေခံ အဆောက်အအုံများ၊တိုင်းရင်းသ ားနှင့် ဘာသာရေး အဖွဲ့အစည်းများ၊မသန်စွမ်းသူရှိ သည့်အိမ်ထောင်စုများ၊အမျိုးသ မီးဦးဆောင်သည့်အိမ်ထောင်စုမျ ား၊လူမှုရေးဆိုင်ရာအချက်အလ က်များ။ ပြဿနာများနှင့် ဖြစ်နိုင်ခြေရှိသောအဆောက်အအုံ းသစ်များ
၂	ဥစ္စာနေကြွယ်ဝမှုအ ဆင့်သတ်မှတ်ခြင်း (Wealth Ranking)	၁၇.၁၁.၂၀၁၉	ကျေးရွာအတွင်း စီးပွားရေးအခြေအနေ နက္ခတ်ခြားသောအုပ် စုများကိုစိစစ်ရန် ချမ်းသာ၊ အလယ်အ လတ်၊နွမ်းပါး၊ အလွန်နွမ်းပါးအုပ်စ များ	၁၂	၁၀	၂၂	ကျေးရွာအတွင်းရှိ အိမ်ထောင်စုများအား လူမှုစီးပွားအခြေအနေအလိုက် အုပ်စုများသတ်မှတ်ပေးခြင်း
၃	ကျေးမရေးရာကဏ္ဍ # ၁ ပိုင်ဆိုင်မှုနှင့်ခွဲခြမ်းစိ တ်ဖြာမှု	၁၇.၁၁.၂၀၁၉	အမျိုးသားနှင့်အမျိုး သမီးများ( အရင်းအ မြစ်ပိုင်ဆိုင်အသုံးချ မှု)	၁၀	၈	၁၈	အမျိုးသားနှင့်အမျိုးသမီးများ( အ ရင်းအမြစ်ပိုင်ဆိုင်အသုံးချမှု၊ ထိန်းချုပ်မှုအားခွဲခြမ်းစိတ်ဖြာခြင်း )။
၄	ရာသီခွင်ပြပြက္ခဒိန် (Seasonal Calendar)	၁၇.၁၁.၂၀၁၉	ကော်မတီဝင်၊ အမျိုးသမီး၊ အမျိုးသားများ	၁၀	၉	၁၉	ကျေးရွာတွင် တစ်နှစ်ပတ်လုံးကွဲပြားခြားနားသော အချိန်အလိုက် ဖြစ်ပျက်ဆောင်ရွက်ခဲ့သည့်ရာသီ ဥတု၊ စိုက်ပျိုးသီးနှံများ၊ လယ်ယာလုပ်ငန်းများ၊ နေ့စားလုပ်ငန်းများ၊ မွေးမြူရေးလုပ်ငန်းများ၊ ဝမ်းစာဖူလုံမှု နှင့် ပွဲတော်များ



၅	ကျားမရေးရာ# ၂ ပင့်ကူအိမ် ကွန်ယက် (Spider Web)	၁၇.၁၁.၂၀၁၉	အမျိုးသားများ နှင့် အမျိုးသမီးများ	၁၀	၁၆	၂၆	ကျေးရွာအတွင်းရှိ အမျိုးသမီး များ၏ အခြေအနေကိုသိရှိစေရန် တန်းတူအခွင့်အရေး ရရှိမှု နှင့် မရရှိသည့် အကြောင်းအရင်း၊ ပညာရေးအတွက်ဆုံးဖြတ်ချက်ချ ခြင်း၊ အိမ်မှုကိစ္စဆောင်ရွက်မှု
၆	အဖွဲ့အစည်းချိတ် ဆက်ပုံ - ဗင်းပုံစံ(Venn Diagram)	၁၇.၁၁.၂၀၁၉	ကျေးရွာအုပ် ချုပ်ရေးအဖွဲ့၊ ကျေးရွာ စီ/ ထောက်အဖွဲ့	၁၃	၁၂	၂၅	ကျေးရွာတွင်းရှိ အဓိကအုပ်စုများ၊အဖွဲ့အစည်းများ တည်ရှိနေမှုကိုသိရှိရန်၊ ၎င်းအဖွဲ့အစည်းများ၊အုပ်စုများ ဆက်စပ်နေမှု၊ပူးပေါင်းဆောင်ရွ က်မှုအားသိရှိနိုင်ရန်၊
၇	ပြဿနာသစ်ပင် (Problem Tree)	၁၇.၁၁.၂၀၁၉	အမျိုးသားများနှင့် အမျိုးသမီးများ	၁၅	၂၀	၃၅	ကျေးရွာဖွံ့ဖြိုးတိုးတက်မှု နောက်ကျခြင်းအကြောင်းသိရှိ နိုင်ရန်
၈	ကျေးရွာ၏ မျှော်မှန်းချက် (၄)နှစ်စာ ကျေးရွာဖွံ့ဖြိုးရေးအ စီအစဉ်	၁၇.၁၁.၂၀၁၉	အမျိုးသားအုပ်စု၊အ မျိုးသမီးအုပ်စု၊လူင ယ်အုပ်စု၊ ရပ်မိရပ်ဖအုပ်စု	၄၅	၅၀	၉၅	ကျေးရွာသားများ၏ မဲပေးရွေးချယ်ထားသည့် ဖွံ့ဖြိုးတိုးတက်ရေးလုပ်ငန်းစဉ်များ အား ဦးစားပေးအလိုက်သတ်မှတ်ချက်







ကျေးရွာမြေပုံသုံးသပ်ချက်။

ပူ မြ၊ ရေ၊ စာခြေပြု နှစ် သပဓာန တ စာရင်း အဖြစ်ပြုဖွဲ့ပုံ

ကျေးရွာ - မယ်အထိအိုင်၊

မြို့နယ် - ပျော်ဘွဲ့ပာ

ကျေးရွာအုပ်စု - ဇွဲ၊ ဇီး

၇က် စွဲ - ၁၀.၁၀.၂၀၁၈

ဆွေးနွေးခြင်း၊ နှိုင်းဆန်း၊ စစ်ခြင်း

- ကျေးရွာတွင် စိမ်းခြေပေါင်း (၁၂၅) အိမ်ရှိပြီး တစ်ရွာလုံး ဗုဒ္ဓဘာသာ ကိုးကွယ် ကြပါသည်။

- စတားဆူ လုပ်ငန်းကို အဓိက လုပ်ကိုင်ကြပြီး၊ အခြား စီးပွားရေးလုပ်ငန်းများလည်း အနည်းငယ်လုပ်ကိုင်ကြ ပါသည်။

- လျှပ်စစ်ဖို့ မရှိသော်လည်း အာတွက် ဆွဲအခါ ကလေးများ စာကြည့်၊ ဂျွန် နှင့် အဆားစား စက်မျှလုပ်ငန်းများ လုပ်ကိုင်ရန် ခက်ခဲ ပါသည်။

- ရေဆိုးများ ခွန်ထုတ်ရန် အုတ်ရေခြောင်း၊ ဂြာယမ်းသွယ်များ မှီကွင်း၊ အခါတွင် သွားယာရေး မကောင်းခြင်း၊ ဆေးဝါးခန်း များ မရှိသော်လည်း အာတွက် ဆေးကုသရန် ခက်ခဲခြင်း တို့ ရှိ ပါသည်။

- စိမ်းကိန်း မြလုပ်ငန်းများ အကောင်အထည် ဖော်ဆောင် ရွက် လုပ်ငန်းများတွင် ပါဝင်လုပ်ကိုင်ဆောင်ရွက်ခြင်း၊ ဖြစ်လည်း နွမ်းပါး မြို့ကို ပျော့ချ နိုင်ပါသည်။





ပိုင်ဆိုင်မှုအဆန်း စစ်ခြင်း

ဆွေးနွေးခြင်းဖြင့် ဆန်းစစ်ခြင်း

- △ ကား၊ ခွား၊ လယ်ကွင်း၊ ဝါးခွံ၊ ထင်းတော၊ ရေ၊ လမ်း၊ စသည်တို့ကို စာမျိုးသား၊ စာမျိုးသမီးနှစ်ဦး စလုံးသုံးစွဲကြသည်။
- △ ဗျည်းကို စာမျိုးသားများ၊ စာမျိုးဆုသုံးစွဲကြသည်။
- △ စာပေချုပ်စက်၊ ထင်းတို့ကို စာမျိုးသမီးများသုံးစွဲကြသည်။
- △ ထိန်းချုပ်မှုတွင် ခွား၊ ဝါးခွံ၊ လမ်း၊ ရေ တို့ကို နှစ်ဦးစလုံး ထိန်းချုပ်ကြသည်။
- △ ဗျည်း၊ ကား၊ လယ်ကွင်း၊ ထင်းတောတို့ကို စာမျိုးသားများက ထိန်းချုပ်ကြသည်။
- △ စာပေချုပ်စက်၊ ထင်းတို့ကို စာမျိုးသမီးများက ထိန်းချုပ်ကြသည်။
- △ စာမျိုးသမီးများကို တန်းတူ ဖူးပေါင်းပါဝင်ခွင့်ပေးခြင်းဖြင့် စာမျိုးသမီးများ၏ ဝမ်းဆောင်ရည် ဖြစ်ပေါ်လာနိုင်ပါသည်။



၆.၃။ ကျေးရွာ၏လူမှုစီးပွားအဆင့်သတ်မှတ်ခြင်း။ (Wealth Ranking) ဥစ္စာနေကြွယ်ဝမှုသုံးသပ်ချက်။

ဥစ္စာနေ ဖြစ်နိုင်ခြင်းအဆင့် ခွဲခြားသတ်မှတ်ခြင်း

ကျေးရွာ - မယ်ခင်ဒီရွာ၊  
 ဒုတိယ - ငွေ၊ ခဲ၊  
 ငြိမ်းမယ် - မျောက်ကွယ်  
 ၇၈၅၅ - ၁၇.၁၁.၁၉

အမျိုးအစား	သတ်မှတ်ချက် ဥပမာ: ကျွဲ၊ များ	အိမ်ထောင်စုအရ အတွက်	ရာခိုင်နှုန်း
ချမ်းသာ	တိုက်အိမ်၊ ကယ် (၁၀၀၀ကျော်)၊ ကျွဲ၊ ကျား၊ ၂၅၀ ကောင်၊ ဆိုင်ကယ်၊ ကယ်ထွက်စက် TV၊ မိုက်၊ သားသစ်၊ ကျောင်းစားပြိုင်	၄၀	၃၂%
အဆယ်အဆယ်	ဆစ်ဆား၊ အိမ်၊ ခွယ်မိုး၊ ကယ် ၄၂၈၈ ဆိုင်ကယ်၊ ကျွဲ၊ ကျား (၂၀၀ ကောင်၊ ဆား၊ သစ်၊ ကျောင်းစားပြိုင်	၃၇	၃၀%
နွမ်းပါး	ဆန်ကုန်ကုန်၊ ခင်း၊ ခွယ်မိုး၊ ကယ်မရှိ ဆိုင်ကယ်၊ ဆား၊ သစ်၊ များကျောင်း သား၊ မိုက်၊ ခက်ခဲ	၄၈	၃၈%
စုစုပေါင်း		၁၂၅	၁၀၀%

ဦးဆောင်ဆွေးနွေးသူ - ဦးအောင်  
 မှတ်တမ်းတင်သူ - ဒေါ်ခင်နွယ်ဦး  
 မိတ်ဆွေးနွေးသူ - ကျား (၁၂) ၂၀၁၀

အရာ - ဦးမြတ်ကျော်  
 အချိန် - ၂၀၁၁ ခု



၂ ရွာ ခန သိုင် ဆိုင် မှာ အဆင့် စွဲခြား ထုတ်ပြန်ခြင်း

ခေတ္တ၊ နေ့၊ ခြင်၊ နှင့် ဆန်း၊ စစ်ခြင်း

△ ကျေး၊ ရွာတွင် နွမ်း၊ ပါး၊ ခါး၊ ဆီ၊ ထောင်၊ ခု နှင့် နေ့၊ စား၊ ယုတ်၊ သား၊ များ၊ လည်း၊ ရှိပါသည်။

△ ရာ၊ သိ၊ ဥတု၊ မကောင်း၊ ရှိ၊ သီး၊ နှံ၊ များ၊ မရ၊ ရှိ၊ ခြင်၊ ကြောင်၊ အလုပ်၊ အကိုင်၊ ရှား၊ ပါး၊ လာ၊ ဖြီး၊ နွမ်း၊ ပါး၊ နေ့၊ ရခြင်း၊ ဖြစ်ပါသည်။

△ ပညာ၊ ရေး၊ တွင်၊ အခွင့်၊ အရေး၊ နည်း၊ ပါး၊ ဘေး၊ ကြောင်၊ လည်း၊ ဖြစ်ပါသည်။

△ ဆင်း၊ ရဲ၊ နွမ်း၊ ပါး၊ သူ၊ ကို၊ အား၊ ဝိ၊ မ၊ ကိ၊ န်၊ လုပ်၊ ဝန်၊ ရွာတွင်၊ အလုပ်၊ အကိုင်၊ အခွင့်၊ အလမ်း၊ များ၊ ပေး၊ ခြင်၊ ဖြင့်၊ ကျေး၊ ရွာ၊ ဖွဲ့၊ ဖြည်း၊ ရေး၊ အစီအစဉ်တွင်၊ ပါဝင်၊ လာ၊ ကောင်း၊ ဆောင်၊ ရွက်၊ နိုင်၊ ပါသည်။ အလုပ်၊ အကိုင်၊ အခွင့်၊ အလမ်း၊ များ၊ လည်း၊ ရ၊ ရှိနိုင်၊ မည်၊ ဖြစ်၊ ပါသည်။





# ရာသီခွင်ဖြူဖြူကွဲနီ

## ဆွေးနွေးခြင်း၊ နှင်းဆန်း၊ ခပ်ခြင်း

△ ကျေး၊ ရွာတွင် အဓိကအသက်မွေးဝမ်းကြောင်းလုပ်ငန်းမှာ ခိုက် ပျိုး ရေးလုပ်ငန်းကို အဓိကထုပ်ကိုင်သည်။

△ နေကြာ၊ ဖဲ၊ နှမ်း၊ ဝါး၊ ကုလား၊ ဖဲ စသည်တို့ကို ခိုက်ပျိုးကြပါသည်။

△ ကျန်းမာရေးအနေဖြင့် စာပူရှပ်၊ တုတ်ကွေး၊ ခြာခေး၊ ရောဂါများ ဖြစ်ပွားစေ့ရှိပါသည်။

△ ပွဲတော်ရာသီများ အနေဖြင့် သင်္ကြန်ပွဲ၊ ညောင်ရွှေသွန်းပွဲ၊ ဖိုးထွန်းပွဲ၊ ကထိန်ပွဲတော်များ ကျင်းပကြပါသည်။

△ တန်ခူး၊ ကဆုန်၊ နယုန်လများတွင် ရာသီဥတုမှာ မူဖြင်းဖြိုး၊ ဝါဆို၊ ဝါခေါင်၊ တော်သလင်း၊ သီတင်းကျွတ်လ၊ တန်ဆောင်မုန်းလများတွင် မိုးများသည်ကို တွေ့ရပါသည်။





၆.၅။ ဗင်းပုံစံကိုသုံးပြု၍ အဖွဲ့အစည်းများချိတ်ဆက်မှု

ဗင်းပုံစံအသုံးပြု၍ အဖွဲ့အစည်းဒုတိယ ချိတ်ဆက်မှုအား လောလောာဖြစ်

ကျေးဇူး - မယ်လက်ဒီဒိုင်

မြို့နယ် - ပျော်စရာ

ကျေးဇူးအဖွဲ့ - ဂွေးဇီး

ရက်စွဲ - ၁၇. ၁၁. ၁၇

ကျေးဇူးအဖွဲ့ဒုတိယအဖွဲ့အစည်းများ

ကျေးဇူးမြို့နယ်အဖွဲ့အစည်းများ

ရွာဖွဲ့အဖွဲ့ချုပ်များ

ဗိုလ်မှူးများ

ဆယ် အဖွဲ့များ

ဆယ်စာကပ်

ကျေးဇူး၊ ကော်မတီ

ဆယ်စာကပ်၊ ဗဟို

သာဓက၊ နာဂလ အဖွဲ့

ကျေးဇူး၊ လက်ဦးစီးဌာန

ဂေါ်မက အဖွဲ့

ရဲစခန်း

ကလေး၊ အဖွဲ့

မြို့နယ်ထွေအဖွဲ့

ချက်ပြုတ်ရေး အဖွဲ့

စီးစခန်းဌာန

ရူပဗဟိုပြုကော်မတီအဖွဲ့

မြေစာရင်းဌာန

ခမ္ဘာ့ကျန်းမာရေး အဖွဲ့

အထောက်အကူပြုအဖွဲ့

မြို့နယ်စေးရုံ

ဦးကျော်စွာ -

၀၄၅ -

ဒုတိယအဖွဲ့ - ဒေါ်အေးစိန်

အချိန် -

ပိုင်စွာ -





သုံးသပ်ချက်

မင်းပျံ့စံစာသုံးဖြူရွှါ အဖွဲ့အစည်း' နှင့် ချိတ်ဆက် မြူ  
အား လေ့လာခြင်း

ဆွေးနွေးခြင်း နှင့် ဆန်းစစ်ခြင်း

၁ ကျေးဇူးတင်၍ အဖွဲ့အစည်းများမှာ အုပ်ချုပ်ရေးအဖွဲ့၊  
ဆယ်စိမ်းဖြူအဖွဲ့၊ ကျောင်းကော်မတီ၊ လမ်းကော်မတီ၊  
ကျေးဇူးတင်ပေးသော အဖွဲ့၊ ချက်ပြုတ်ရေးအဖွဲ့၊ ဘာသာရေး  
အဖွဲ့၊ သာရေးနာရေးအဖွဲ့၊ လူထုအဖွဲ့ဖြူစိမ်းကိန်း  
ကော်မတီအဖွဲ့တို့ ရှိပါသည်။

၂ ကျေးဇူးတင်ပေး၍ အဖွဲ့အစည်းများမှာ ခိုက်ရှုရေးဘဏ်၊  
လူထုအဖွဲ့ဖြူစိမ်းကိန်း၊ မြို့နယ်အထွေထွေအုပ်ချုပ်ရေး၊  
မွေးမြူရေးဘဏ်၊ ကျေးလက်ဦးစီးဌာန၊ ရဲစခန်း၊  
စီးသတ်ဌာန၊ မြေစာရင်းဌာန၊ မြို့နယ်ဆေးရုံတို့  
ဖြစ်ပါသည်။

၃ ကျေးဇူးတင်ပေး၍ များသည့် ဖြစ်ပေအဖွဲ့အစည်းများ နှင့် ချိတ်  
ဆက် မြူ အား ကောင်းတာ ချိတ်သတ် အချို့ အဖွဲ့အစည်းများ  
နှင့် ချိတ်ဆက် မြူ အား နည်းသည်ကိုလည်းတွေ့ရပါ  
သည်။



၆.၆။ ပင့်ကူအိမ်ကွန်ယက် နှင့် သုံးသပ်ချက်

ပင့်ကူအိမ် သုံး ဆင်ဖြူ:

ကျေးဇူး - မယ်လက်ဖိုဒိုင်း

မြို့နယ် - ပျော်တူယ်

ကျေးဇူးအောင် - ဒွေးဇီး

ရက်စွဲ - 17.11.19

အမျိုးစား:

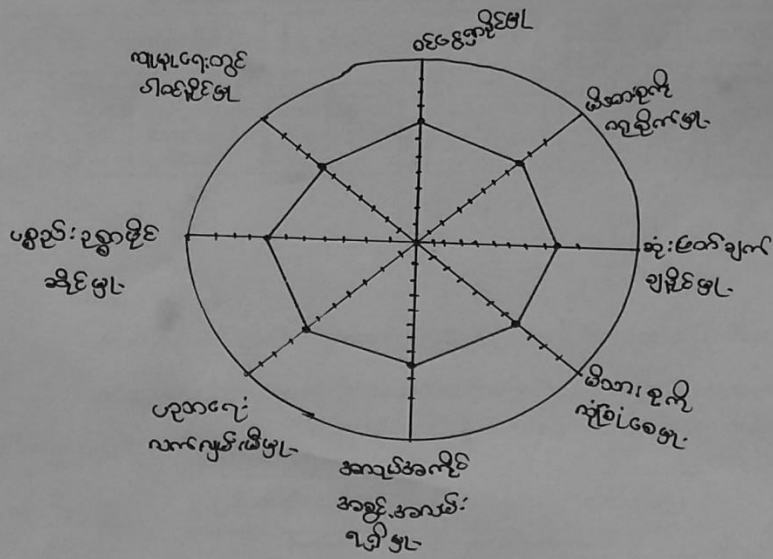

ဦးအောင်အေးအေး - ဦးမြတ်စိန်

ရာဇာ - သဒ္ဓါကြီးကျော်စွာ

ဒက်တစ်တင်သူ - ဒေါ်အိမ်စိန်

အချိန် - ၁၂ နာရီ

ဝါဝင်အေးအေး - (၁၅)



ယူကလစ်ဒ်ဝင်္ဂ: သင်္ချာပုံစံ

ကျေးဇူး - မယ်လင်္ကီ ဒိုင်.

မြို့နယ် - ဖျော်ဘွယ်

ကျေးဇူးအုပ်စု - ကြေးမုံ

ရက်စွဲ - ၇.၇.၁၁.၁၇

အမျိုးသမီး

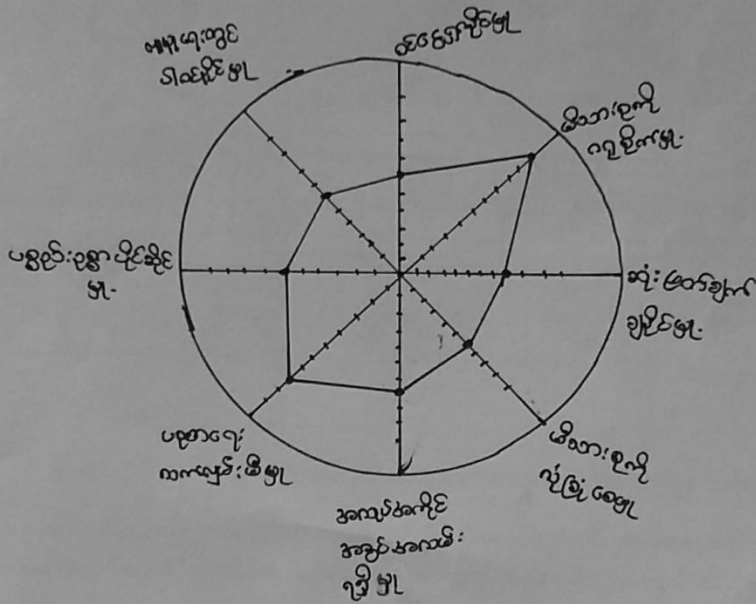

ဦးဆောင်ဆွေးနွေးသူ - ဒေါ်ခင်အိမ်၊ ဝါးပိုင်ဖွဲ့

နေရာ - ဝါးပိုင်ဖွဲ့ ကျောင်း

အုပ်စုဝင်သူ - ဒေါ်အေးအိမ်

အချိန် - ၁:၀၀ နာရီ

ဝါးပိုင်ဆွေးနွေးသူ - (၁၅)



ပင်. ကျွန်ုပ်တို့၏ သုံးသပ်ခြင်း

ကျေးဇူး - မယ်လက်ဒီဒီဗိုင်း

ကျေးဇူးစာပိုဒ် - ငွေ့ - ဇီး

မူ. နယ်. ပျော်ဘွယ်

ရက်စွဲ - 17.11.19

အမျိုးသား + အမျိုးသမီး

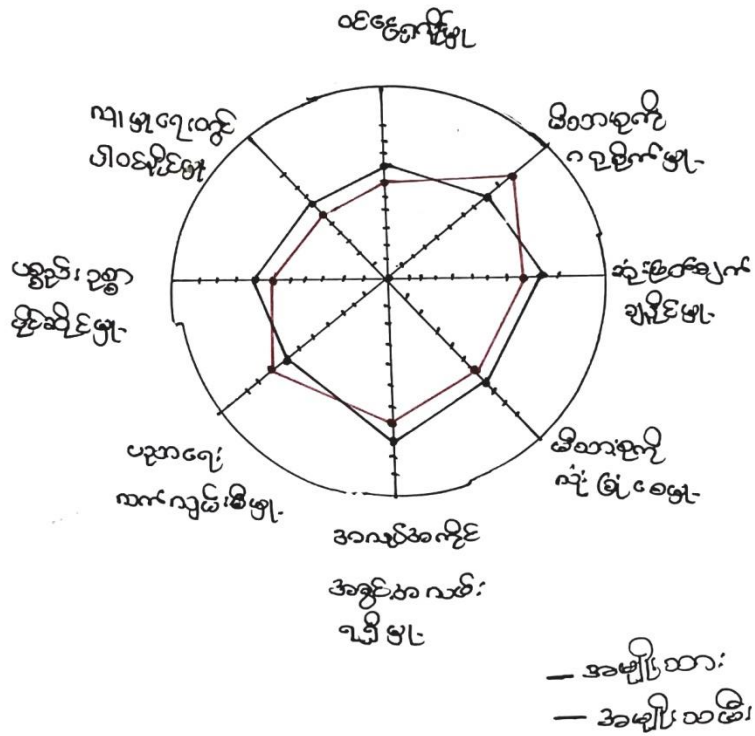

ဦးဆောင်ဆွေးနွေးသူ - ဦးလှဌေး၊ ဦး၊ ဒေါ်ဖြူလှ၊ မိုး

ဖွဲ့စည်းသူ - တင်ဝင်း - ဒေါ်စန္ဒာယ်ဦး

ဝါဝင်ဆွေးနွေးသူ - ကျား ( ၁၀ )

အရာ - သရုပ်ဆွဲသူ

အချိန် - ၁၀ : ၀၀ မှစ၍



ပဝိက္ခန္ဓာအိမ်ကွန်ယက် သုံးသပ်ချက်။

## ပဝိက္ခန္ဓာအိမ်ထူးသတ်ခြင်း

### ဆွေးနွေးခြင်း နှင့် ဆန်းစစ်ခြင်း

△ အမျိုးသား နှင့် အမျိုးသမီး များသည် ဆုံးဖြတ်ချက်ချ နိုင်မူ၊  
မိသားစုအား ဖျတ်မြဲစေမူ၊ ပညာရေးလက်လှမ်းမီ မူတို့တွင်  
အမျိုးတူ ဦးစွာ ပါဝင်ကြ ပါသည်။

△ လူ များတွင်ပါဝင် နိုင်မူ၊ ဝင်ငွေ ရှာနိုင်မူ၊ မိသားစုကို  
ကူညီနိုင် မူ၊ အလုပ်အကိုင် အခွင့်အလမ်း ရရှိ မူတို့တွင်  
အမျိုးသမီး များ က အားသာချက် ရှိပါသည်။

△ ဤ ကျေးဇူး၏ ပဝိက္ခန္ဓာ အိမ်ထူးသတ်ခြင်း အားလေးလား  
ရာတွင် အမျိုးသမီး များ ခေါင်းဆောင် နိုင်မူ၊ ပူးပေါင်း  
ပါဝင်မူ၊ အပိုင် များကို ပါဝင် လုပ်ဆောင်ခွင့် ရရှိလာ  
ဖြင့် ဖြစ်ကြောင်း သိသာစွာ ဖြစ်တွေ့ နိုင်ပါသည်။



၆.၇။ ပြဿနာသစ်ပင် (Problem Tree)

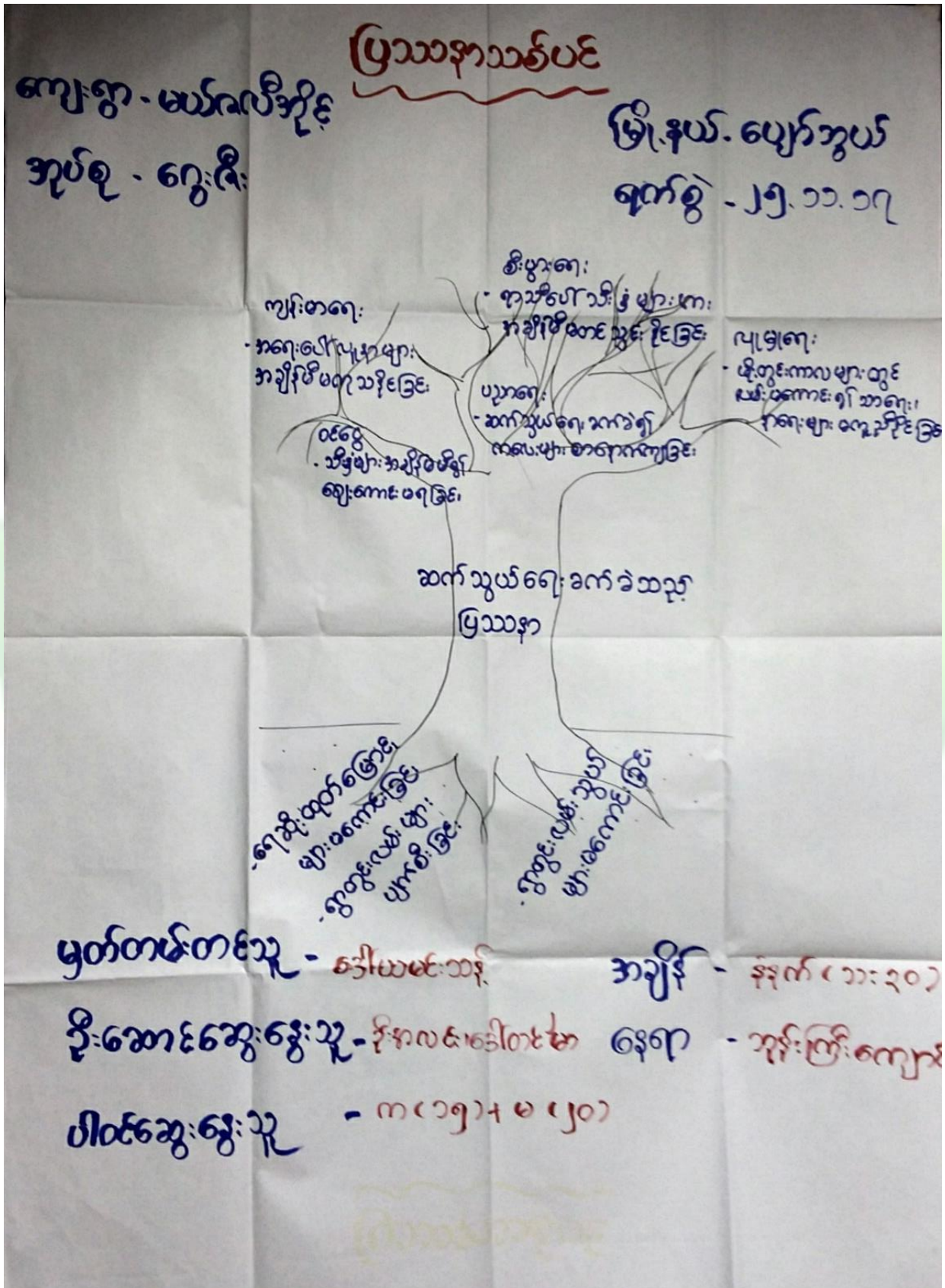





ပြဿနာ သစ်ပင်

ဆွေးနွေးခြင်း နှင့် ဆန်းစစ်ခြင်း

ကျေးဇူး . ဇယ်ဂလီ ခိုင်း  
အုပ်စု . ဂွေးငါး

မြို့နယ် . ပျော်ဘွယ်  
ရက်စွဲ - ၂၅ . ၁၁ . ၁၇

- ဇယ်ဂလီ ခိုင်း ကျေးဇူး၏ အဓိက ပြဿနာ မှာ ဆက်သွယ်ရေး ခက်ခဲသည့် ပြဿနာ ဖြစ်သည်။
- ဆက်သွယ်ရေး ဖောက်ခွဲခြင်း၊ ဘဏ္ဍာရေး၊ ကျန်းမာရေး၊ စီးပွားရေး၊ လူမှုရေး နှင့် ပညာရေးတို့တွင် ထိခိုက်မှုများ ဖြစ်လာပါသည်။
- ထိုသို့ ဖြစ်ရခြင်း မှာ ဂွေးငါးလမ်းများ ပျက်စီးခြင်း၊ ရေဆိုးထုတ်ခြင်း များ ဖြစ်ခြင်း၊ ဂွေးငါးလမ်း သွယ်များ ဖောက်ခွဲခြင်းတို့ကြောင့် ဖြစ်ပါသည်။



၆.၈။ ကျေးရွာ၏ မျက်မှန်းချက် (၄)နှစ်စာ ကျေးရွာဖွံ့ဖြိုးရေးအစီအစဉ်

<p>အမျိုးအမည် - နေရာအမည်</p> <p>၂၀၁၉ - ၂၀၂၀ ခုနှစ်</p>	<p>အခြေအနေအထား</p> <p>အကျိုးအမြတ်</p>	<p>အခြေအနေအထား</p> <p>အကျိုးအမြတ်</p>
<p>အခြေအနေအထား</p> <p>အကျိုးအမြတ်</p>	<p>အခြေအနေအထား</p> <p>အကျိုးအမြတ်</p>	<p>အခြေအနေအထား</p> <p>အကျိုးအမြတ်</p>
<p>အခြေအနေအထား</p> <p>အကျိုးအမြတ်</p>	<p>အခြေအနေအထား</p> <p>အကျိုးအမြတ်</p>	<p>အခြေအနေအထား</p> <p>အကျိုးအမြတ်</p>
<p>အခြေအနေအထား</p> <p>အကျိုးအမြတ်</p>	<p>အခြေအနေအထား</p> <p>အကျိုးအမြတ်</p>	<p>အခြေအနေအထား</p> <p>အကျိုးအမြတ်</p>
<p>အခြေအနေအထား</p> <p>အကျိုးအမြတ်</p>	<p>အခြေအနေအထား</p> <p>အကျိုးအမြတ်</p>	<p>အခြေအနေအထား</p> <p>အကျိုးအမြတ်</p>
<p>အခြေအနေအထား</p> <p>အကျိုးအမြတ်</p>	<p>အခြေအနေအထား</p> <p>အကျိုးအမြတ်</p>	<p>အခြေအနေအထား</p> <p>အကျိုးအမြတ်</p>
<p>အခြေအနေအထား</p> <p>အကျိုးအမြတ်</p>	<p>အခြေအနေအထား</p> <p>အကျိုးအမြတ်</p>	<p>အခြေအနေအထား</p> <p>အကျိုးအမြတ်</p>
<p>အခြေအနေအထား</p> <p>အကျိုးအမြတ်</p>	<p>အခြေအနေအထား</p> <p>အကျိုးအမြတ်</p>	<p>အခြေအနေအထား</p> <p>အကျိုးအမြတ်</p>





ငွေ၊ ပစ္စည်း - မယ်လတ်ဒီဇိုင်း၊ ဒုတိယ - ခွေးဒီး	ကျေးရွာဖွံ့ဖြိုးရေးတပ်ရင်းလယ်တိုင်းများ	မြို့နယ် - ပျော်တူမြို့နယ် ရက်စွဲ - ၂၀၂၁-၀၉
ငွေ၊ ပစ္စည်းအမျိုးအစား	အရက်အမျိုးအစား	မိမိတို့အတွက်
၁) ဒုတိယတန်းအရက်အမျိုးအစား	ကျား + မ	၂၇၀
၂) ဒုတိယတန်းအရက်အမျိုးအစား	ကျား + မ	၁၀၀
၃) ဒုတိယတန်းအရက်အမျိုးအစား	ကျား + မ	၁၀၀
၄) ဆေး၊ ပေးဆောင်ရေးအရက်အမျိုးအစား	မ	၁၀၅
၅) ချွေးပျိုးရေ၊ ဆေးရောင်၊ ဝါးရောင်အမျိုးအစား	ကျား	၉၈
၆) ချွေးပျိုးရေ၊ ဆေးရောင်၊ ဝါးရောင်အမျိုးအစား	ကျား	
၇) ဆေးပစ္စည်းအမျိုးအစား	မ	

၇။ ကော်မတီဝင်များရွေးချယ်ခြင်းနှင့်ကျေးရွာဖွံ့ဖြိုးရေးအစီအစဉ်ဆောင်ရွက်မှုမှတ်တမ်းဓာတ်ပုံများ



ကော်မတီရွေးချယ်ရန် မဲရေတွက်နေစဉ်



စီမံကိန်းမိတ်ဆက်အစည်းအဝေး မှတ်တမ်းဓာတ်ပုံ



အမျိုးသမီးများပင့်ကူအိမ်ကွန်ယက်ရေးဆွဲနေစဉ် မှတ်တမ်းဓာတ်ပုံ



ကျေးရွာဖွံ့ဖြိုးရေးဦးစားပေးမဲပေးရန်တန်းစီနေကြစဉ်



ကျေးရွာလုပ်ငန်းခွဲအတွက်အခက်အခဲများဖော်ထုတ်ဆွေးနွေးစဉ်



ကော်မတီဝင်များစာရင်း

ကျေးရွာစီမံကိန်းအထောက်အကူပြုကော်မတီ စာရင်းများ			
ကျေးရွာ- မယ်လယ်ခိုင့်			အုပ်စု- ၆၅: ဇီး
စဉ်	အမည်	ကျား/မ	ရာထူး
၁	ဦး မုဏ္ဍိုင်		စေတနာ့ဝန်ထမ်း
၂	ဒေါ်စန္ဒာဦး		စေတနာ့ဝန်ထမ်း
၃	ဦး နာလင်း		စီထောက်ဥက္ကဋ္ဌ
၄	ဒေါ်တင်တင်မာ		စီထောက်ဥက္ကဋ္ဌ
၅	ဦးသန်းဝင်း		ဝယ်ယူရေးဆပ်ကော်မတီဥက္ကဋ္ဌ
၆	ဒေါ်တင်တင်ဝေ		ဝယ်ယူရေးဆပ်ကော်မတီ
၇	ဒေါ်ဇော်ဇော်		ဝယ်ယူရေးဆပ်ကော်မတီ
၈	ဦးဆန်းဝင်း		စောင့်ကြည့်ကြီးကြပ်ရေးဆပ်ကော်မတီဥက္ကဋ္ဌ
၉	ဦးစိုးတင့်		စောင့်ကြည့်ကြီးကြပ်ရေးဆပ်ကော်မတီ
၁၀	ဒေါ်စန်းစန်းမော်		စောင့်ကြည့်ကြီးကြပ်ရေးဆပ်ကော်မတီ
၁၁	ဦးစိုးမြင့်		လည်ပတ်ထိန်းသိမ်းရေးဆပ်ကော်မတီဥက္ကဋ္ဌ
၁၂	ဒေါ်သူဇာဝင်း		လည်ပတ်ထိန်းသိမ်းရေးဆပ်ကော်မတီ
၁၃	ဒေါ်တင်တင်ညို		လည်ပတ်ထိန်းသိမ်းရေးဆပ်ကော်မတီ
၁၄	ဦးမြမောင်		ကျေးရွာငွေစာရင်းကိုင်
၁၅	ဦးသိန်းထွန်း		ဝေဖန်အကြံပြုတိုင်ကြားချက်ဖြေရှင်းရေးအဖွဲ့
၁၆	ဒေါ်ခင်ခင်		ဝေဖန်အကြံပြုတိုင်ကြားချက်ဖြေရှင်းရေးအဖွဲ့
၁၇			
၁၈			
၁၉			
၂၀			
၂၁			
၂၂			
၂၃			
၂၄			
၂၅			



၈။ ကျေးရွာအခြေခံအချက်အလက်များ (ပုံစံ-၁) - ပထမနှစ်စက်ဝန်း

ပုံစံ - ၈ - ၁ ကျေးရွာအခြေခံအချက်အလက်များ (Form PC 1)

လမ်းညွှန်ချက်။ ကျေးရွာတစ်ရွာသို့ ပထမဆုံးမိတ်ဆက်ခရီး သွားရောက်သောအခါ လူထုစည်းရုံးရေးမှူးသည် ကျေးရွာခေါင်းဆောင်များအား ကျေးရွာအချက်အလက်များကို မေတ္တာရပ်ခံ၍ တောင်းခံရသည်။ ဤအချက်အလက်များကို စီမံကိန်းမိတ်ဆက်အစည်းဝေးမတိုင်မီတောင်းခံရမည်။ စီမံကိန်းမိတ်ဆက်အစည်းဝေးတွင် လူထုစည်းရုံးရေးမှူးသည် ဤအချက်အလက်များအား စစ်ဆေးပြီး မှန်ကန်အောင်ပြုလုပ်ရမည်။ ပြီးနောက်တွင် လူထုစည်းရုံးရေးမှူးမှ သတင်းအချက်အလက်ထံသို့ Tablets မှ တစ်ဆင့် ဖြည့်သွင်းရမည်။

ကျေးရွာခေါင်းဆောင် အမည် ဒိုးစောင့်နိုင်စွန်း	ကျေးရွာခေါင်းဆောင်၏ ဇနီးနံပါတ် ၀၇-၇၇၀၂၈၀၇၃၇	လူထုစည်းရုံးရေးမှူး၏ အမည် ဒေါ်သိတာဌေး
ပြည်နယ်တိုင်းဒေသကြီး	မြို့နယ် ပျော်ဘွယ်	ကျေးရွာအုပ်စု ဇွေးလီး
		ကျေးရွာ မပင်လင်ခရိုင်

က။ လူဦးရေ

လူမျိုးစု	အိမ်ထောင်စုအရေအတွက်	ကိုးကွယ်သည့်ဘာသာ	အိမ်ထောင်စုအရေအတွက်
လူမျိုးစု (၁) မြန်မာ	၁၂၈	ဘာသာ (၁) မြန်မာ	၁၂၈
လူမျိုးစု (၂) -----		ဘာသာ (၂) -----	
လူမျိုးစု (၃) -----		ဘာသာ (၃) -----	
လူမျိုးစုရော -----		ဘာသာရော -----	
အခြား			
	အရေအတွက်		
မသန်စွမ်းသူများ	-	-	-
သက်ကြီးရွယ်အိုများ (၆၅ နှစ် နှင့် အထက်)	၃၅		
စစ်ဘေးရှောင်			

	အမျိုးသား (အရေအတွက်)	အမျိုးသမီး (အရေအတွက်)
လူဦးရေ		
လူမျိုးစု (၁) မြန်မာ	၂၄၅	၃၀၆
လူမျိုးစု (၂) -----		
လူမျိုးစု (၃) -----		
အခြား		
အိမ်ထောင်ဦးစီး	၉၀	၃၆

(ခ) အခြေခံအထောက်အပံ့ အသုံးအဆောင်များ

စာသင်ကျောင်း	အမှတ် ခြံစံပါ	ကျန်းမာရေး	အမှတ် ခြံစံပါ	ဘာသာရေး အထောက် အပံ့များ	အမှတ် ခြံစံပါ





အထက်တန်းကျောင်း	<input type="checkbox"/>	ဆေးရုံ	<input type="checkbox"/>	စေတီ	<input checked="" type="checkbox"/>
အလယ်တန်းကျောင်း	<input type="checkbox"/>	ကျန်းမာရေးဌာန	<input type="checkbox"/>	ဘုန်းကြီးကျောင်း	<input checked="" type="checkbox"/>
မူလတန်းကျောင်း	<input checked="" type="checkbox"/>	ကျန်းမာရေးဌာနခွဲ	<input type="checkbox"/>	ဟိန္ဒူဘုရားကျောင်း	<input type="checkbox"/>
မူကြိုကျောင်း	<input type="checkbox"/>	ဆေးပေးခန်း	<input type="checkbox"/>	ခရစ်ယာန်ကျောင်း	<input type="checkbox"/>
အခြား	<input type="checkbox"/>	အခြား	<input type="checkbox"/>	ဗလီ	<input type="checkbox"/>
				အခြား	<input type="checkbox"/>
မှတ်ချက်		မှတ်ချက်		မှတ်ချက်	

(ဂ) ကျွမ်းကျင်သူများမှတ်တမ်း (ကျေးရွာတွင်နေထိုင်သော သို့မဟုတ် တခြားရွာမှလာရောက်သော ကျွမ်းကျင်သူများ)

(၁) စာသင်ကျောင်း			(၂) ကျန်းမာရေး			(၃) လက်မှုပညာရှင်		
	ရွာတွင်နေထိုင်သူ	အခြားရွာမှလာသူ		ရွာတွင်နေထိုင်သူ	အခြားရွာမှလာသူ		ရွာတွင်နေထိုင်သူ	အခြားရွာမှလာသူ
မူလတန်းပြဆရာ/မ	<input type="checkbox"/>	<input checked="" type="checkbox"/>	ဆရာဝန်	<input type="checkbox"/>	<input type="checkbox"/>	လက်သမား	<input checked="" type="checkbox"/>	<input type="checkbox"/>
အထက်တန်းပြဆရာ/မ	<input type="checkbox"/>	<input type="checkbox"/>	လက်ထောက်ကျန်းမာရေးမှူး	<input type="checkbox"/>	<input type="checkbox"/>	ပန်းရံ	<input checked="" type="checkbox"/>	<input type="checkbox"/>
အလယ်တန်းပြဆရာ/မ	<input type="checkbox"/>	<input checked="" type="checkbox"/>	အမျိုးသမီးကျန်းမာရေးဆရာမ	<input type="checkbox"/>	<input type="checkbox"/>	လျှပ်စစ်ကျွမ်းကျင်၊ ဇီးသမား	<input type="checkbox"/>	<input type="checkbox"/>
မူကြိုဆရာ/မ	<input type="checkbox"/>	<input type="checkbox"/>	သားဖွားဆရာမ	<input checked="" type="checkbox"/>	<input type="checkbox"/>	ရေပိုက်သူလုပ်သူ	<input type="checkbox"/>	<input type="checkbox"/>
အခြား	<input type="checkbox"/>	<input type="checkbox"/>	ပြည်သူ့ကျန်းမာရေးလုပ်သား	<input checked="" type="checkbox"/>	<input type="checkbox"/>	စက်ပြင်ဆရာ	<input checked="" type="checkbox"/>	<input type="checkbox"/>
မှတ်ချက်			မှတ်ချက်			မှတ်ချက်		

(ဃ) ကျေးရွာသို့ ရောက်ရှိနိုင်သည့် လမ်းအခြေအနေ / ကျေးရွာတစ်ရွာသည် ၎င်း၏ ကျေးရွာအုပ်စုနှင့် ဆက်သွယ်ထားသော လမ်းအခြေအနေ (အောက်ပါတို့ကို ဝိုင်းပါ)

ကျောက်ကြမ်းလမ်း      ကတ္တရာလမ်း      ကွန်ကရစ်လမ်း      မော်တော်ဆိုင်ကယ်လမ်း  
 ကျောက်ခင်းလမ်း      မြေသားလမ်း      လူသွားလမ်း      အခြား \_\_\_\_\_

(င) ကျေးရွာဖွံ့ဖြိုးမှုစီမံချက်

- (၁) လူထုဗဟိုပြုစီမံကိန်းမစတင်မီ ဤကျေးရွာတွင်ကျေးရွာဖွံ့ဖြိုးမှု စီမံချက်ရှိခဲ့ပါသလား?      ဝိုင်းပါ  
 ရှိပါသည်/မရှိပါ/မသိပါ
- (၂) ရှိခဲ့ပါလျှင် ဤစီမံချက်ကို မည်သည့် ခုနှစ်တွင်ပြင်ဆင်ခဲ့ပါသနည်း?      နှစ်-----/မသိပါ
- (၃) ဤစီမံချက်ကို ဖြိုးနယ်မှအတည်ပြုခဲ့ပါသလား?      ပြုခဲ့ပါသည်/မပြုခဲ့ပါ /မသိပါ

(စ) ခရီးအကွာအဝေး

- (၁) ဤကျေးရွာ၏ဗဟိုမှ ၎င်းကျေးရွာအုပ်စု၏ဗဟိုအထိ ခရီးခိုင်မည်မျှကွာဝေးသနည်း?      မိုင်-----/မသိပါ
- (၂) ဤကျေးရွာမှ ၎င်းကျေးရွာအုပ်စုဗဟိုအထိ သွားလာရာတွင်ကြာမြင့်သည့်အချိန်။

ခြောက်သွေ့ရာသီတွင်ကြာချိန်----- ၅ မိနစ် ----- ထော်လာဂျီ/မော်တော်ဆိုင်ကယ်/ခြေလျင်/လား/မော်တော်ဘုတ်/  
 အခြား-----

မိုးရာသီတွင်ကြာချိန်----- ၅ မိနစ် ----- ထော်လာဂျီ/မော်တော်ဆိုင်ကယ်/ခြေလျင်/လား/မော်တော်ဘုတ်/  
 အခြား-----



(ဆ) ပတ်ဝန်းကျင်ဆိုင်ရာ သဘာဝဘေးအန္တရာယ်  
 ဤကျေးရွာတွင် ရေကြီးခြင်းကိုသို့ သဘာဝဘေးအန္တရာယ်ကျရောက်ဖူးခြင်း ရှိပါသလား။

မရှိပါ  ရှိပါသည် ရှိလျှင်ဖော်ပြပါ -----

(ဇ) ကျေးရွာတွင် ဖွဲ့စည်းထားသော အဖွဲ့အစည်းများ  
 လူထုပတ်ဝန်းကျင်ဆိုင်ရာ ဤကျေးရွာတွင် ကျေးရွာဖွံ့ဖြိုးရေးအတွက် အစိုးရ (သို့) ရွာသားများကိုယ်တိုင်(သို့) စီမံကိန်းတစ်ခုခုမှ  
 ဖွဲ့စည်းထားသည့် အဖွဲ့အစည်းများရှိပါသလား။

(၁) ရွာငယ်အဖွဲ့  
 (၂) ဝတ်ချက်အဖွဲ့အစည်း

(ဈ) အထွေထွေအုပ်ချုပ်ရေး ဦးစီးဌာန (GAD) မှ မှတ်တမ်းတင်ထားခြင်း  
 ဤကျေးရွာသည် အထွေထွေအုပ်ချုပ်ရေး ဦးစီးဌာန (GAD) မှ မှတ်တမ်းတင်ထားမှု ရှိပါသလား။  
 မရှိပါ  ရှိပါသည်

ကျေးရွာခေါင်းဆောင်	အမည် ဦးအောင်နိုင်ထွေး
	လက်မှတ် <u>Tuy</u> နေ့စွဲ ၂၃-၁-၂၀၁၇
လူထုစည်းရုံးရေးမှူး	အမည် <u>စောသိတဌေး</u>
	လက်မှတ် <u>စော</u> နေ့စွဲ ၂၃-၁-၂၀၁၇



**ဒုတိယနှစ်စက်ဝန်း**

**ပုံစံ - ၈ - ၁ ကျေးရွာအခြေခံအချက်အလက်များ (Form PC 1)**

လမ်းညွှန်ချက်၊ ကျေးရွာတစ်ရွာသို့ ပထမဆုံးမိတ်ဆက်ခရီး သွားရောက်သောအခါ လူထုစည်းရုံးရေးမှူးသည် ကျေးရွာ ခေါင်းဆောင်များအား ကျေးရွာအချက်အလက်များကို မေတ္တာရပ်ခံ၍ တောင်းခံရသည်။ ဤအချက်အလက်များကို စီမံကိန်း မိတ်ဆက်အစည်းဝေးမတိုင်မီတောင်းခံရမည်။ စီမံကိန်းမိတ်ဆက်အစည်းဝေးတွင် လူထုစည်းရုံးရေးမှူးသည် ဤအချက်အလက် များအား စစ်ဆေးပြီး မှန်ကန်အောင်ပြုလုပ်ရမည်။ ပြီးနောက်တွင် လူထုစည်းရုံးရေးမှူးမှ သတင်းအချက်အလက်ထံသို့ Tablets မှ တဆင့် ပြည့်သွင်းရမည်။

ကျေးရွာခေါင်းဆောင် အမည် <b>ဦးစောစိန်စွန်း</b>	ကျေးရွာခေါင်းဆောင်၏ ဖုန်းနံပါတ် <b>၀၉-၇၉၀၁၈၀၉၃၉</b>	လူထုစည်းရုံးရေးမှူး၏ အမည် <b>စန်(ပ)အစီ၊၁၁၇</b>
ပြည်နယ်၊တိုင်းဒေသကြီး၊ယူနိုက်တက်ပြည်နယ်	မြို့နယ် <b>ပျော်ဘွယ်</b>	ကျေးရွာအုပ်စု <b>၈၇၇</b>
		ကျေးရွာ <b>အင်္ဂလိပ်အိုဇီ</b>

**က။ လူဦးရေ**

လူမျိုးစု	အိမ်ထောင်စုအရေအတွက်	ကိုးကွယ်သည့်ဘာသာ	အိမ်ထောင်စုအရေအတွက်
လူမျိုးစု (၁) - <b>ဗမာ</b>	<b>၁၁၈</b>	ဘာသာ (၁) - <b>ယုဒိယာဿ</b>	<b>၁၁၈</b>
လူမျိုးစု (၂) -----		ဘာသာ (၂) -----	
လူမျိုးစု (၃) -----		ဘာသာ (၃) -----	
လူမျိုးစုရော -----		ဘာသာရော -----	
အခြား	- အရေအတွက်		
မသန်စွမ်းသူများ	-		
သက်ကြီးရွယ်အိုများ (၆၅ နှစ် နှင့် အထက်)	<b>၄၀</b>		
စစ်ဘေးရှောင်	-		

	အမျိုးသား (အရေအတွက်)	အမျိုးသမီး (အရေအတွက်)
လူဦးရေ		
လူမျိုးစု (၁) - <b>ဗမာ</b>	<b>၂၁၅</b>	<b>၂၉၁</b>
လူမျိုးစု (၂) -----		
လူမျိုးစု (၃) -----		
အခြား		
အိမ်ထောင်ဦးစီး	<b>၉၅</b>	<b>၂၃</b>

**(ခ) အခြေခံအဆောက်အအုံ အသုံးအဆောင်များ**

စာသင်ကျောင်း	အမှတ် ခြံပ်ပါ	ကျန်းမာရေး	အမှတ် ခြံပ်ပါ	ဘာသာရေး အဆောက် အအုံများ	အမှတ် ခြံပ်ပါ



အထက်တန်းကျောင်း	<input type="checkbox"/>	ဆေးရုံ	<input type="checkbox"/>	စေတီ	<input checked="" type="checkbox"/>
အလယ်တန်းကျောင်း	<input type="checkbox"/>	ကျန်းမာရေးဌာန	<input type="checkbox"/>	ဘုန်းကြီးကျောင်း	<input checked="" type="checkbox"/>
ပုလဲတန်းကျောင်း	<input checked="" type="checkbox"/>	ကျန်းမာရေးဌာနခွဲ	<input type="checkbox"/>	ဟိန္ဒူဘုရားကျောင်း	<input type="checkbox"/>
ပျဉ်းကျောင်း	<input type="checkbox"/>	ဆေးပေးခန်း	<input type="checkbox"/>	ရေပဲယက်ကျောင်း	<input type="checkbox"/>
အခြား	<input type="checkbox"/>	အခြား	<input type="checkbox"/>	ဝါ	<input type="checkbox"/>
မှတ်ချက်		မှတ်ချက်		မှတ်ချက်	

(ဂ) ကျွမ်းကျင်သူများမှတ်တမ်း (ကျေးရွာတွင်နေထိုင်သော သို့မဟုတ် တခြားရွာမှလာရောက်သော ကျွမ်းကျင်သူများ)

(ခ) စာသင်ကျောင်း			(င) ကျန်းမာရေး			(ခု) လက်မှုပညာရှင်		
	ရွာတွင်နေထိုင်သူ	အခြားရွာမှလာသူ		ရွာတွင်နေထိုင်သူ	အခြားရွာမှလာသူ		ရွာတွင်နေထိုင်သူ	အခြားရွာမှလာသူ
ပုလဲတန်းပြဆရာ/မ	<input type="checkbox"/>	<input checked="" type="checkbox"/>	ဆရာဝန်	<input type="checkbox"/>	<input type="checkbox"/>	လက်သမား	<input checked="" type="checkbox"/>	<input checked="" type="checkbox"/>
အထက်တန်းပြဆရာ/မ	<input type="checkbox"/>	<input type="checkbox"/>	လက်ထောက်ကျန်းမာရေးပျို့	<input type="checkbox"/>	<input type="checkbox"/>	ပန်းရံ	<input checked="" type="checkbox"/>	<input checked="" type="checkbox"/>
အလယ်တန်းပြဆရာ/မ	<input type="checkbox"/>	<input type="checkbox"/>	အမျိုးသမီးကျန်းမာရေးဆရာမ	<input type="checkbox"/>	<input type="checkbox"/>	လျှပ်စစ်ကျွမ်းကျင်ပီးသမား	<input type="checkbox"/>	<input type="checkbox"/>
ပျဉ်းဆရာ/မ	<input type="checkbox"/>	<input type="checkbox"/>	သားဖွားဆရာမ	<input checked="" type="checkbox"/>	<input type="checkbox"/>	ရေပိုက်သူသည်	<input checked="" type="checkbox"/>	<input type="checkbox"/>
အခြား	<input type="checkbox"/>	<input type="checkbox"/>	ပြည်သူ့ကျန်းမာရေးလုပ်သား	<input type="checkbox"/>	<input type="checkbox"/>	စက်ပြင်ဆရာ	<input checked="" type="checkbox"/>	<input type="checkbox"/>
မှတ်ချက်			မှတ်ချက်			မှတ်ချက်		

(ဃ) ကျေးရွာသို့ ရောက်ရှိနိုင်သည့် လမ်းအခြေအနေ / ကျေးရွာတစ်ရွာသည် ၎င်း၏ ကျေးရွာအုပ်စုနှင့် ဆက်သွယ်ထားသော လမ်းအခြေအနေ (အောက်ပါတို့ကိုမှည့်ပါ)

ကျောက်ကြမ်းလမ်း: ကတ္တရာလမ်း: ကွန်ကရစ်လမ်း: မော်တော်ဆိုင်ကယ်လမ်း:  
 ကျောက်ခင်းလမ်း: ခြေသားလမ်း: လှသွားလမ်း: အခြား: **ကျောက်ချောလမ်း**

(င) ကျေးရွာဖွံ့ဖြိုးမှုစီမံချက်

- (၁) လူထုတော်လှန်ရေးမိန့်မှာ စတင်၍ ကျေးရွာတွင် ကျေးရွာဖွံ့ဖြိုးမှု စီမံချက်ရှိခဲ့ပါသလား? **မရှိပါ** ရှိပါသည်/မရှိပါ/မသိပါ
- (၂) ရှိခဲ့ပါလျှင် ဤစီမံချက်ကို မည်သည့် ခုနှစ်တွင်ပြင်ဆင်ခဲ့ပါသနည်း? နှစ်...../မသိပါ
- (၃) ဤစီမံချက်ကို ဖြည့်ဆည်းပေးအားပေးခဲ့ပါသလား? ပြုခဲ့ပါသည်/မပြုခဲ့ပါ /မသိပါ

(စ) ဝေးအကွာအဝေး

- (၁) ဤကျေးရွာ၏တော်မှ ၎င်းကျေးရွာအုပ်စု၏တော်အထိ ဝေးထွက်မှုကွာဝေးသနည်း? **၁၂မိုင်ခွဲ** မိုင်...../မသိပါ
- (၂) ဤကျေးရွာမှ ၎င်းကျေးရွာအုပ်စု၏တော်အထိ သွားလာရာတွင်ကြာမြင့်သည့်အချိန်

ခြောက်သွေ့ရာသီတွင်ကြာချိန် **၅၅မိနစ်** ..... ထော်လာရုံ/မော်တော်ဆိုင်ကယ်/မြေလျင်/လား/မော်တော်ဘုတ်/  
 အခြား: .....

မိုးရာသီတွင်ကြာချိန် **၁၀မိနစ်** ..... ထော်လာရုံ/မော်တော်ဆိုင်ကယ်/မြေလျင်/လား/မော်တော်ဘုတ်/  
 အခြား: .....



(ဆ) ပတ်ဝန်းကျင်ဆိုင်ရာ သဘာဝဘေးအန္တရာယ်

ဤကျေးရွာတွင် ရေကြီးခြင်းကိုသို့ သဘာဝဘေးအန္တရာယ်ကျရောက်ဖူးခြင်း ရှိပါသလား။

မရှိပါ  ရှိပါသည် ရှိလျှင်ဖော်ပြပါ -----

(ဇ) ကျေးရွာတွင် ခွဲစည်းထားသော အဖွဲ့အစည်းများ

လူထုပဟိုပြုစီမံကိန်းမတိုင်မီ ဤကျေးရွာတွင် ကျေးရွာဖွံ့ဖြိုးရေးအတွက် အစိုးရ (သို့) ရွာသားများကိုယ်တိုင်(သို့) စီမံကိန်းတစ်ခုခုမှ ခွဲစည်းထားသည့် အဖွဲ့အစည်းများရှိပါသလား။

(၁) ရွာငယ်အဖွဲ့

(၂) ဝတ်ချက်အသင်းအဖွဲ့

(ဈ) အထွေထွေအုပ်ချုပ်ရေး ဦးစီးဌာန (GAD) မှ မှတ်တမ်းတင်ထားခြင်း

ဤကျေးရွာသည် အထွေထွေအုပ်ချုပ်ရေး ဦးစီးဌာန (GAD) မှ မှတ်တမ်းတင်ထားမှု ရှိပါသလား။

မရှိပါ  ရှိပါသည်

ကျေးရွာခေါင်းဆောင်

အမည် ဦးအောင်နိုင်ထွေး

လက်မှတ် Tuy နေ့စွဲ ၂၃-၁-၂၀၁၇

လူထုစည်းရုံးရေးမှူး

အမည် စောသိတဌေး

လက်မှတ် Shay နေ့စွဲ ၂၃-၁-၂၀၁၇



တတိယနှစ်စက်ဝန်း

ပုံစံ - ၀ - ၁ ကျေးရွာအခြေခံအချက်အလက်များ (Form PC 1)

လမ်းညွှန်ချက်၊ ကျေးရွာတစ်ရွာသို့ ပထမဆုံးမိတ်ဆက်ခရီး သွားရောက်သောအခါ လူထုစည်းရုံးရေးမှူးသည် ကျေးရွာ ခေါင်းဆောင်များအား ကျေးရွာအချက်အလက်များကို မေတ္တာရပ်ခံ၍ တောင်းခံရသည်။ ဤအချက်အလက်များကို စီမံကိန်း မိတ်ဆက်အစည်းဝေးမတိုင်မီတောင်းခံရမည်။ စီမံကိန်းမိတ်ဆက်အစည်းဝေးတွင် လူထုစည်းရုံးရေးမှူးသည် ဤအချက်အလက် များအား စစ်ဆေးပြီး မှန်ကန်အောင်ပြုလုပ်ရမည်။ ပြီးနောက်တွင် လူထုစည်းရုံးရေးမှူးမှ သတင်းအချက်အလက်ထံသို့ Tablets မှ တစ်ဆင့် ဖြည့်သွင်းရမည်။

ကျေးရွာခေါင်းဆောင် အမည် ဦးအောင်မြင့်	ကျေးရွာခေါင်းဆောင်၏ ဖုန်းနံပါတ် ၀၅-၇၅၀၁၈၀၄၃၅	လူထုစည်းရုံးရေးမှူး၏ အမည် ဒေါ်အိမ်မာမာ
ပြည်နယ်/တိုင်းဒေသကြီး မန္တလေး	မြို့နယ် ပျက်ဘွဲ့ဟ	ကျေးရွာအုပ်စု ကျေးရွာ

က၊ လူဦးရေ

လူမျိုးစု	အိမ်ထောင်စုအရေအတွက်	ကိုးကွယ်သည့်ဘာသာ	အိမ်ထောင်စုအရေအတွက်
လူမျိုးစု (၁) ---ဗမာ---	၁၂၅	ဘာသာ (၁) ---ဗုဒ္ဓ---	၁၂၅
လူမျိုးစု (၂) -----		ဘာသာ (၂) -----	
လူမျိုးစု (၃) -----		ဘာသာ (၃) -----	
လူမျိုးစုရော -----		ဘာသာရော -----	
အခြား	အရေအတွက်		
မသန်စွမ်းသူများ	—		
သက်ကြီးရွယ်အိုများ (၆၅ နှစ် နှင့် အထက်)	၄၀		
စစ်ဘေးရှောင်			

	အမျိုးသား (အရေအတွက်)	အမျိုးသမီး (အရေအတွက်)
လူဦးရေ		
လူမျိုးစု (၁) ---ဗမာ---	၂၄၃	၂၉၄
လူမျိုးစု (၂) -----		
လူမျိုးစု (၃) -----		
အခြား		
အိမ်ထောင်ဦးစီး	၈၉	၃၆

(ခ) အခြေခံအောက်အဖုံ အသုံးအဆောင်များ

စာသင်ကျောင်း	အမှတ် ခြံပါ	ကျန်းမာရေး	အမှတ် ခြံပါ	ဘာသာရေး အဆောက် အအုံများ	အမှတ် ခြံပါ
ပုဂ္ဂိုလ်ကျောင်း	<input type="checkbox"/>	တိုက်နယ်ဆေးရုံ	<input type="checkbox"/>	ဝေတီ	<input checked="" type="checkbox"/>



မူလတန်းကျောင်း	<input checked="" type="checkbox"/>	ကျန်းမာရေးဌာန	<input type="checkbox"/>	ဘုန်းကြီးကျောင်း	<input checked="" type="checkbox"/>
မူလွန်ကျောင်း	<input type="checkbox"/>	ကျန်းမာရေးဌာနခွဲ	<input type="checkbox"/>	ဟိန္ဒူဘုရားကျောင်း	<input type="checkbox"/>
အလယ်တန်းကျောင်း	<input type="checkbox"/>	ဆေးပေးခန်း	<input type="checkbox"/>	ခရစ်ယာန်ကျောင်း	<input type="checkbox"/>
လယ်လွန်ကျောင်း	<input type="checkbox"/>	အခြား	<input type="checkbox"/>	ဗလီ	<input type="checkbox"/>
အထက်တန်းကျောင်း	<input type="checkbox"/>			အခြား	<input type="checkbox"/>
အခြား	<input type="checkbox"/>				
မှတ်ချက်		မှတ်ချက်		မှတ်ချက်	

(ဂ) ကျွမ်းကျင်သူများမှတ်တမ်း (ကျေးရွာတွင်နေထိုင်သော သို့မဟုတ် တခြားရွာမှလာရောက်သော ကျွမ်းကျင်သူများ)

(၁) စာသင်ကျောင်း			(၂) ကျန်းမာရေး			(၃) လက်မှုပညာရှင်		
	ရွာတွင်နေထိုင်သူ	အခြားရွာမှလာသူ		ရွာတွင်နေထိုင်သူ	အခြားရွာမှလာသူ		ရွာတွင်နေထိုင်သူ	အခြားရွာမှလာသူ
မူလတန်းပြဆရာ/မ	<input type="checkbox"/>	<input checked="" type="checkbox"/>	ဆရာဝန်	<input type="checkbox"/>	<input type="checkbox"/>	လက်သမား	<input checked="" type="checkbox"/>	<input type="checkbox"/>
အထက်တန်းပြဆရာ/မ	<input type="checkbox"/>	<input type="checkbox"/>	လက်ထောက်ကျန်းမာရေးမှူး	<input type="checkbox"/>	<input type="checkbox"/>	ပန်းရံ	<input checked="" type="checkbox"/>	<input type="checkbox"/>
အလယ်တန်းပြဆရာ/မ	<input type="checkbox"/>	<input type="checkbox"/>	အမျိုးသမီးကျန်းမာရေးဆရာမ	<input type="checkbox"/>	<input type="checkbox"/>	လျှပ်စစ်ကျွမ်းကျင်၊ ပီးသမား	<input type="checkbox"/>	<input type="checkbox"/>
မူကြံ့ဆရာ/မ	<input type="checkbox"/>	<input type="checkbox"/>	သားဖွားဆရာမ	<input type="checkbox"/>	<input type="checkbox"/>	ရေပိုက်သွယ်သူ	<input type="checkbox"/>	<input type="checkbox"/>
အခြား	<input type="checkbox"/>	<input type="checkbox"/>	ပြည်သူ့ကျန်းမာရေးလုပ်သား	<input type="checkbox"/>	<input type="checkbox"/>	ဝက်ပြင်ဆရာ	<input checked="" type="checkbox"/>	<input type="checkbox"/>
မှတ်ချက်			မှတ်ချက်			မှတ်ချက်		

(ဃ) ကျေးရွာသို့ ရောက်ရှိနိုင်သည့် လမ်းအခြေအနေ / ကျေးရွာတစ်ရွာသည် ၎င်း၏ ကျေးရွာအုပ်စုနှင့် ဆက်သွယ်ထားသော လမ်းအခြေအနေ (အောက်ပါတို့ကို ဝိုင်းပါ)

ကျောက်ကြမ်းလမ်း:  ကတ္တရာလမ်း:  ကွန်ကရစ်လမ်း:  မော်တော်ဆိုင်ကယ်လမ်း:   
 ကျောက်ခင်းလမ်း:  မြေသားလမ်း:  လူသွားလမ်း:  အခြား: \_\_\_\_\_

(င) ကျေးရွာဖွံ့ဖြိုးမှုစီမံချက်

(၁) လူထုဝတ်ပြုစီမံကိန်းမစတင်မီ ဤကျေးရွာတွင် ကျေးရွာဖွံ့ဖြိုးမှု စီမံချက်ရှိခဲ့ပါသလား?  ဝိုင်ပါ  ရှိပါသည်/မရှိပါ/မသိပါ

(၂) ရှိခဲ့ပါလျှင် ဤစီမံချက်ကို မည်သည့် ခုနှစ်တွင်ပြင်ဆင်ခဲ့ပါသနည်း? နှစ်-----/မသိပါ

(၃) ဤစီမံချက်ကို ခြုံငုံမှုအတည်ပြုခဲ့ပါသလား?  ပြုခဲ့ပါသည်/မပြုခဲ့ပါ/မသိပါ

(စ) ခရီးအကွာအဝေး

(၁) ဤကျေးရွာ၏ဝတ်ပြုမှု ၎င်းကျေးရွာအုပ်စု၏ဝတ်ပြုမှုအထိ ခရီးမိုင်မည်မျှကွာဝေးသနည်း? မိုင်-----/မသိပါ

(၂) ဤကျေးရွာမှ ၎င်းကျေးရွာအုပ်စုဝတ်ပြုမှုအထိ သွားလာရာတွင် ကြာမြင့်သည့်အချိန်၊ ၁၅

ခြောက်သွေ့ရာသီတွင် ကြာချိန်----- ၁၅ ----- ထော်လာဂျီ/မော်တော်ဆိုင်ကယ်/မြေလျင်/လား/မော်တော်ဘုတ်/အခြား-----

မိုးရာသီတွင် ကြာချိန်----- ၁၅ ----- ထော်လာဂျီ/မော်တော်ဆိုင်ကယ်/မြေလျင်/လား/မော်တော်ဘုတ်/



အခြား: -----

(ဆ) ပတ်ဝန်းကျင်ဆိုင်ရာ သဘာဝဘေးအန္တရာယ်

ဤကျေးရွာတွင် ရေကြီးခြင်းကဲ့သို့ သဘာဝဘေးအန္တရာယ်ကျရောက်ဖူးခြင်း ရှိပါသလား။

မရှိပါ  ရှိပါသည် ရှိလျှင်ဖော်ပြပါ -----

(ဇ) ကျေးရွာတွင် ဖွဲ့စည်းထားသော အဖွဲ့အစည်းများ

လူထုဗဟိုပြုစီမံကိန်းမတိုင်မီ ဤကျေးရွာတွင် ကျေးရွာဖွံ့ဖြိုးရေးအတွက် အစိုးရ (သို့) ရွာသားများကိုယ်တိုင်(သို့) စီမံကိန်းတစ်ခုခုမှ ဖွဲ့စည်းထားသည့် အဖွဲ့အစည်းများရှိပါသလား။

(၁) -----

(၂) -----

(ဈ) အထွေထွေအုပ်ချုပ်ရေး ဦးစီးဌာန (GAD) မှ မှတ်တမ်းတင်ထားခြင်း

ဤကျေးရွာသည် အထွေထွေအုပ်ချုပ်ရေး ဦးစီးဌာန (GAD) မှ မှတ်တမ်းတင်ထားမှု ရှိပါသလား။

မရှိပါ  ရှိပါသည်

ကျေးရွာခေါင်းဆောင်

အမည် **ဦးအောင်နိုင်ထွေး**

လက်မှတ် **Theung** နေ့. ၁၀.၁၀.၂၀၁၈

လူထုစည်းရုံးရေးမှူး

အမည် **ဒေါ်အေးမာမာ**

လက်မှတ် **Jin** နေ့. ၁၀.၁၀.၂၀၁၈







	အမျိုးသား(အရေ စတွက်)	အမျိုးသမီး(အရေစတွက်)	စုစုပေါင်းအရေအတွက်
လှိုင်းစရ	၃၄၅	၃၅၈	၅၄၃
လှိုင်းစရ (၁)-----			
လှိုင်းစရ (၂)-----			
လှိုင်းစရ (၃)-----			
အခြား			
အိမ်ထောင်စဉ်းစီး	၈၅	၃၆	၁၂၅

(ခ) အခြေအခေါက်အဆင့် အသုံးအခွင့်အလမ်းများ

စာသင်ကျောင်း	အမှတ် ဖြစ်ပါ	ကျန်းမာရေး	အမှတ်ပြု ခပ်ပါ	ဘာသာရေးအခေါက် အဆင့်များ	အမှတ် ဖြစ်ပါ
အထက်တန်းကျောင်း	<input type="checkbox"/>	ဆေးရုံ	<input type="checkbox"/>	စေတီ	၂၁
အလယ်တန်းကျောင်း	<input type="checkbox"/>	ကျန်းမာရေးဌာန	<input type="checkbox"/>	ဘုန်းကြီးကျောင်း	၂၂
မူလတန်းကျောင်း	၂၃	ကျန်းမာရေးဌာနခွဲ	<input type="checkbox"/>	ဟိန္ဒူဘုရားကျောင်း	<input type="checkbox"/>
မူကြိုကျောင်း	<input type="checkbox"/>	ဆေးပေးခန်း	<input type="checkbox"/>	ရေဝိသုဒ္ဓိကျောင်း	<input type="checkbox"/>
အခြား	<input type="checkbox"/>	အခြား	<input type="checkbox"/>	ဗလီ	<input type="checkbox"/>
				အခြား	<input type="checkbox"/>
မှတ်စွက်		မှတ်စွက်		မှတ်စွက်	



(ဂ) ကျွမ်းကျင်သူများမှတ်တမ်း (ကျေးရွာတွင်နေထိုင်သော သို့မဟုတ် တခြားရွာမှလာရောက်သောကျွမ်းကျင်သူများ)

(၁) ကသင်ကျောင်း			(၂) ကျန်းမာရေး			(၃) လက်မှုညာရှင်		
	ရွာတွင်နေထိုင်သူ	အခြားရွာမှလာသူ		ရွာတွင်နေထိုင်သူ	အခြားရွာမှလာသူ		ရွာတွင်နေထိုင်သူ	အခြားရွာမှလာသူ
မူလတန်းပြဆရာ/မ	<input type="checkbox"/>	<input checked="" type="checkbox"/>	ဆေးဝန်	<input type="checkbox"/>	<input type="checkbox"/>	လက်သမား	<input checked="" type="checkbox"/>	<input checked="" type="checkbox"/>
အထက်တန်းပြဆရာ/မ	<input type="checkbox"/>	<input type="checkbox"/>	လက်ထောက်ကျန်းမာရေးမှူး	<input type="checkbox"/>	<input type="checkbox"/>	ပန်းရံ	<input checked="" type="checkbox"/>	<input checked="" type="checkbox"/>
အလယ်တန်းပြဆရာ/မ	<input type="checkbox"/>	<input checked="" type="checkbox"/>	အမျိုးသမီးကျန်းမာရေးဆရာမ	<input type="checkbox"/>	<input checked="" type="checkbox"/>	လျှပ်စစ်ကျွမ်းကျင်ပီးသမား	<input type="checkbox"/>	<input type="checkbox"/>
မူကြိုဆရာ/မ	<input type="checkbox"/>	<input type="checkbox"/>	သားဖွားဆရာ	<input checked="" type="checkbox"/>	<input type="checkbox"/>	ရေပိုက်သွယ်သူ	<input type="checkbox"/>	<input type="checkbox"/>
အခြား	<input type="checkbox"/>	<input type="checkbox"/>	ပြည့်သူ့ကျန်းမာရေးလုပ်သား	<input checked="" type="checkbox"/>	<input type="checkbox"/>	စက်ပြင်ဆရာ	<input checked="" type="checkbox"/>	<input checked="" type="checkbox"/>
မှတ်ချက်			မှတ်ချက်			မှတ်ချက်		

(ဃ) ကျေးရွာသို့ ရောက်ရှိနိုင်သည့်လမ်းအခြေအနေ / ကျေးရွာ တစ်ရွာသည် ၎င်း၏ကျေးရွာအုပ်စုနှင့် ဆက်သွယ်ထားသောလမ်းအခြေအနေ (အောက်ပါတို့ကိုပိုင်းပါ)

ကျောက်ကြမ်းလမ်း: <ကတ္တရာလမ်း>      ကုန်းကရစ်လမ်း:      မော်တော်ဆိုင်ကယ်လမ်း:  
 ကျောက်ခင်းလမ်း:      မြေသားလမ်း:      လှသွားလမ်း:      အခြား: \_\_\_\_\_

(င) ကျေးရွာမှ ဖြိုးမှုစီမံချက်

ပိုင်း ပါ

(၁) လူထုဝဟိုပြုစီမံကိန်းမစတင်မီ ဤကျေးရွာတွင် ကျေးရွာဖြိုးမှု ရှိပါသည်/မရှိပါ/မသိပါ

စီမံချက်ရှိခဲ့ပါသလား?

(၂) ရှိခဲ့ပါလျှင် ဤစီမံချက်ကို မည်သည့် နှစ်တွင် [ ] စတင်ခဲ့ပါသနည်း?      နှစ်-----/င သိပါ

(၃) ဤစီမံချက်ကို ဖြိုးနယ်မှအတည်ပြုခဲ့ပါသလား?      ပြုခဲ့ပါသည်/မပြုခဲ့ပါ /မသိပါ



(စ) ဗဟိုအဖွဲ့အစည်း

(၁) ဤကျေးရွာ၏ပတ်ဝန်းကျင်ကျေးရွာအုပ်စု၏ပတ်ဝန်းကျင်စီမံခန့်ခွဲမှုကွဲပြားမှုကွာခြားမှုများသည်? ပိုင် ၁၃၉/မပီမီ

(၂) ဤကျေးရွာမှ ရင်းကျေးရွာအုပ်စု၏ပတ်ဝန်းကျင် လာရာတွင်ကြာမြင့်သည့်အချိန်၊

ဖြေလှန်ပေးရာသီတွင်ကြာချိန် ၅၆၂၆ - ဝေးလံလာ (မော်တော်ဆိုင်ကယ်) ဖြေလှန်/လား/မော်တော်ဆိုင်/ အချိန်: \_\_\_\_\_

မိုးရာသီတွင်ကြာချိန် ၅၆၂၆ - ဝေးလံလာ (မော်တော်ဆိုင်ကယ်) ဖြေလှန်/လား/မော်တော်ဆိုင်/ အချိန်: \_\_\_\_\_

(ဆ) ပတ်ဝန်းကျင်ဆိုင်ရာသဘာဝဘေးအန္တရာယ်

ဤကျေးရွာတွင်ကြေးခြင်းကဲ့သို့ သဘာဝဘေးအန္တရာယ်ဘေးအန္တရာယ်များရှိပါသလား။

မရှိပါ  ရှိပါသည် ရှိလျှင်ဖော်ပြပါ \_\_\_\_\_

(ဇ) ကျေးရွာတွင် ဇွဲ စည်းထားသော အဖွဲ့အစည်းများ

လူထုတစ်ပြုံပီပီမီမီ ဤကျေးရွာတွင် ကျေးရွာဖွံ့ဖြိုးရေးအဖွဲ့အစည်း (သို့) ရွာသားများ (သို့) ဝိမံကိန်းတစ်စုမှ ဇွဲ စည်းထားသည့် အဖွဲ့အစည်းများရှိပါသလား။

(၁) ကျေးရွာအဖွဲ့ (ရွာစွန့်ပေး)

(၂) ထက်မြက်အောင်ပေးပေး

(ဈ) အထွေထွေအုပ်ချုပ်ရေး ဦးစီးဌာန (GAD) မှ မှတ်တမ်းတင်ထားခြင်း

ဤကျေးရွာသည် အထွေထွေအုပ်ချုပ်ရေး ဦးစီးဌာန (GAD) မှ မှတ်တမ်းတင်ထားမှု ရှိပါသလား။

မရှိပါ  ရှိပါသည်

ကျေးရွာခေါင်းစောင်

အမည် ဦးကျော်စွာ  
လက်မှတ် Ther ဇန.စွဲ ၁၇.၁၁.၁၉

လူထုစည်းမျဉ်းရေးရာ

အမည် မိကျော်စွာ  
လက်မှတ် Lo ဇန.စွဲ ၁၇.၁၀.၁၉



၉။ ပုံစံ ၈-၂။ စီမံကိန်းစက်ဝန်းအချိန်ဇယား - ပထမနှစ်စက်ဝန်း

ပုံစံ - ၈ - ၂ - စီမံကိန်းစက်ဝန်းအချိန်ဇယား (PC 2)

လမ်းညွှန်ချက်၊ သက်ဆိုင်ရာလူထုစည်းရုံးရေးမှူး/လက်ထောက်နည်းပညာမှူးများမှ စီမံကိန်းစက်ဝန်းအဆင့်တစ်ခုစီပြီးစီးတိုင်း ကျေးရွာအုပ်စုအတွက် ဤပုံစံကို ပြည့်သွင်းရမည်။

စည်းရုံးရေးမှူး/ဝန်ထမ်း အမည် ဒေါ်ခင်စန္ဒာ

နေ့စွဲ ၂၃.၁.၂၀၁၇ စက်ဝန်းအားအမှတ်ဖြစ်ပါ  စက်ဝန်း(၀)  စက်ဝန်း(၂)  စက်ဝန်း(၃)

ပြည်နယ်/တိုင်း မန္တလေး မြို့နယ် ပျော်ဘွယ် ကျေးရွာအုပ်စု ၈၇.၆ ကျေးရွာ မပင်ကလေးဘိုင်း

စီမံကိန်းဆောင်ရွက်မှုအဆင့်များ	နေ့စွဲ		အစည်းအဝေးတွင်တက်ရောက်သူအရေအတွက်			
	စတင်သည့် နေ့	ပြီးဆုံးသည့်နေ့	အမျိုးသား အရေအတွက်	အမျိုးသမီး အရေအတွက်	အိမ်ထောင်စု အရေအတွက်	လူမျိုးစုတက်ရောက်သူ အရေအတွက် နှင့် လူမျိုးစုအမည်
၁။ ကျေးရွာစီမံကိန်း မိတ်ဆက်အစည်းအဝေး	၂၃.၁.၂၀၁၇	၂၃.၁.၂၀၁၇	၄၉	၆၁	၁၁၀	၁၀၀   မဃာ
၂။ ကျေးရွာဖွံ့ဖြိုးရေး စီမံချက်ရေးဆွဲခြင်း အစည်းအဝေး	၂၄.၁.၂၀၁၇	၂၄.၁.၂၀၁၇	၃၃	၅၂	၈၅	၈၅   မဃာ
၃။ ကျေးရွာအုပ်စု လုပ်ငန်းဆုံးဖြတ်ချက်ချသည့် အစည်းအဝေး	၂၆.၁.၂၀၁၇	၂၆.၁.၂၀၁၇	၁၀	၆	၁၆	၁၆   မဃာ
၄။ မြို့နယ်အဆင့် စီမံကိန်းရေးဆွဲရေး နှင့် အကောင်အထည်ဖော်ရေးကော်မတီ၏ စီမံကိန်း သုံးသပ်မှု အစည်းအဝေး			မလို	မလို	မလို	မလို
၅။ မြို့နယ် စီမံကိန်းရေးဆွဲရေး နှင့် အကောင်အထည်ဖော်ရေး ကော်မတီ၏ဆုံးဖြတ်မှုကို ရွာသို့ အသိပေး အကြောင်းကြားသည့် အစည်းအဝေး	၁.၅.၂၀၁၇	၁.၅.၂၀၁၇	၂၆	၄၉	၇၅	၇၅   မဃာ
၆။ စီမံကိန်းလုပ်ငန်းခွဲစီမံချက်ရေးဆွဲခြင်း အစည်းအဝေး						
၆.၁။ စီမံကိန်းလုပ်ငန်း အကောင်အထည်ဖော် ရေးအပ်အစဉ် ရေးဆွဲခြင်း	၁.၅.၂၀၁၇	၁.၅.၂၀၁၇	၂၇	၄၈	၇၅	၇၅   မဃာ







တတိယနှစ်စက်ဝန်း

ပုံစံ - ၈ - ၂ - စီမံကိန်းစက်ဝန်းအချိန်ဇယား (PC 2)

လမ်းညွှန်များ၊ သက်ဆိုင်ရာလူထုစည်းရုံးရေးများ/လက်ထောက်နည်းပညာများများမှ စီမံကိန်းစက်ဝန်းအဆင့်တစ်စီပြီးစီးပိုင်း၊ ကျေးရွာနှင့် ကျေးရွာအုပ်စုအတွက် ဤပုံစံကို ပြည့်သွင်းရမည်။

စည်းရုံးရေးများ/ဝန်ထမ်း အမည် ဒေါ်အောင်အောင် / ဒေါ်အောင်အောင်

ဇနီး ၁၁-၁၀-၂၀၁၈ စက်ဝန်းအားအမှတ်ဖြစ်ပါ  စက်ဝန်း(၁)  စက်ဝန်း(၂)  စက်ဝန်း(၃)

ပြည်နယ်/တိုင်း မန္တလေး မြို့နယ် ကျေးရွာအုပ်စု ကျေးရွာ မပင်လိအိုင်

စီမံကိန်းစတင်ရွက်ချက်အဆင့်များ	စနစ်		အစည်းအဝေးတွင်တက်ရောက်သူအရေအတွက်				အိမ်ထောင်စု %
	စတင်သည့် ဇနီး	ပြီးဆုံးသည့် ဇနီး	အမျိုးသား အရေအတွက်	အမျိုးသမီး အရေအတွက်	အိမ်ထောင်စု အရေအတွက်	လူမျိုးစုတက်ရောက်သူ အရေအတွက် နှင့် လူမျိုးစုအမည်	
၁။ ကျေးရွာစီမံကိန်း မိတ်ဆက်အစည်းအဝေး	၁၀-၁၀-၂၀၁၈	၁၀-၁၀-၂၀၁၈	၃၅	၃၂	၇၂	၁၂၅	၅၇.၆၃%
၂။ ကျေးရွာခွဲ မြို့ရေး စီမံချက်ရေးဆွဲခြင်း အစည်းအဝေး	၁၁-၁၀-၂၀၁၈	၁၁-၁၀-၂၀၁၈	၃၆	၃၆	၇၂	၁၂၅	၅၇.၆၃%
၃။ ကျေးရွာအုပ်စု လုပ်ငန်းဆုံးဖြတ်ချက်ချသည့် အစည်းအဝေး							
၄။ မြို့နယ်အဆင့် စီမံကိန်းရေးဆွဲရေး နှင့် အကောင်အထည်ဖော်ရေးကော်မတီ၏ စီမံကိန်း သုံးသပ်မှု အစည်းအဝေး			မလို	မလို	မလို	မလို	
၅။ မြို့နယ် စီမံကိန်းရေးဆွဲရေး နှင့် အကောင်အထည်ဖော်ရေး ကော်မတီ၏ဆုံးဖြတ်မှုကို ရွာသို့ အသိပေး အကြောင်းကြားသည့် အစည်းအဝေး							
၆။ စီမံကိန်းလုပ်ငန်းခွဲစီမံချက်ရေးဆွဲခြင်း အစည်းအဝေး							
၆.၁။ စီမံကိန်းလုပ်ငန်း အကောင်အထည်ဖော်ရေးအစီအစဉ် ရေးဆွဲခြင်း							







၁၀။ ပုံစံ ၈-၃။ ကျေးရွာဖွံ့ဖြိုးရေး ဦးစားပေးအစီအစဉ် - ပထမနှစ်စက်ဝန်း

၁၉

ပုံစံ - ၈ - ၃ ကျေးရွာဖွံ့ဖြိုးရေး ဦးစားပေးအစီအစဉ် (Form PC 3)

လမ်းညွှန်ချက်၊ အဆင့်(၃) ကျေးရွာမှော်မှန်းချက်အစည်းအဝေး ပြီးဆုံးသောအခါ ကျေးရွာစီမံကိန်း အထောက်အကူပြု ကော်မတီသည် လူထုစည်းရုံးရေးမှူးအကူအညီဖြင့် ဤပုံစံကိုပြည့်စုံအောင် ဖြည့်သွင်းရမည်။

လူထုစည်းရုံးရေးမှူး/ဝန်ထမ်း အမည် ဒေါ်ခင်တာဇေယျ

နေ့စွဲ ၂၃.၁.၂၀၁၇ စက်ဝန်းအား အမှတ်ခြစ်ပါ (✓) စက်ဝန်း(၁)  
 စက်ဝန်း(၂)  စက်ဝန်း(၃)  စက်ဝန်း(၄)

ပြည်နယ်/တိုင်း မန္တလေး မြို့နယ် ရွှေဘူရွာ ကျေးရွာအုပ်စု ရွှေငါး ကျေးရွာ မယ်ကျီဒါ

က။ အခက်အခဲအတားအဆီးများအားဆွေးနွေးခြင်း - ယခုလက်ရှိအခြေအနေတွင် ဤကျေးရွာဖွံ့ဖြိုးတိုးတက်ရေးအတွက် အဓိက အခက်အခဲအတားအဆီးများသည် မည်သည်များဖြစ်ပါသနည်း။ (အမျိုးသား/သမီး အနည်းဆုံးအခက်အခဲ ၅ ခုစီဖော်ပြပါ)

အမျိုးသား အဖွဲ့မှ တင်ပြသောအခက်အခဲအတားအဆီးများ		အမျိုးသမီး အဖွဲ့မှ တင်ပြသောအခက်အခဲအတားအဆီးများ	
၁	ကျေးရွာအုပ်စုအတွင်း ရေအောက် ဖောက်ခွဲခြင်း	၁	ကျေးရွာအုပ်စုအတွင်း ရေအောက် ဖောက်ခွဲခြင်း
၂	ကျေးရွာအုပ်စုအတွင်း လမ်းများ မကောင်း ဖြစ်သွားလာ ဖြစ်ခြင်း	၂	ကျေးရွာအုပ်စုအတွင်း လမ်းများ မကောင်း ဖြစ်သွားလာ ဖြစ်ခြင်း
၃	ကျေးရွာအုပ်စုအတွင်း ရေအောက် ဖောက်ခွဲခြင်း	၃	ကျေးရွာအုပ်စုအတွင်း ရေအောက် ဖောက်ခွဲခြင်း
၄	ကျေးရွာအုပ်စုအတွင်း မြေအောက် ဖောက်ခွဲခြင်း	၄	ကျေးရွာအုပ်စုအတွင်း မြေအောက် ဖောက်ခွဲခြင်း
၅	ကျေးရွာအုပ်စုအတွင်း မြေအောက် ဖောက်ခွဲခြင်း	၅	ကျေးရွာအုပ်စုအတွင်း မြေအောက် ဖောက်ခွဲခြင်း
၆		၆	
၇		၇	

ခ။ မှော်မှန်းခြင်း - နောင်လာမည့် ( ၅ ) နှစ် အတွင်း ကျေးရွာဖွံ့ဖြိုးရေး မှော်မှန်းလျာထားချက်များအား တင်ပြပါ။

အမျိုးသားအဖွဲ့မှ တင်ပြသောမှော်မှန်းချက်များ		အမျိုးသမီးအဖွဲ့မှ တင်ပြသောမှော်မှန်းချက်များ	
၁	ကျေးရွာအုပ်စုအတွင်း လမ်းများ မကောင်း ဖြစ်သွားလာ ဖြစ်ခြင်း	၁	ကျေးရွာအုပ်စုအတွင်း လမ်းများ မကောင်း ဖြစ်သွားလာ ဖြစ်ခြင်း
၂	ကျေးရွာအုပ်စုအတွင်း လမ်းများ မကောင်း ဖြစ်သွားလာ ဖြစ်ခြင်း	၂	ကျေးရွာအုပ်စုအတွင်း လမ်းများ မကောင်း ဖြစ်သွားလာ ဖြစ်ခြင်း
၃	ကျေးရွာအုပ်စုအတွင်း လမ်းများ မကောင်း ဖြစ်သွားလာ ဖြစ်ခြင်း	၃	ကျေးရွာအုပ်စုအတွင်း လမ်းများ မကောင်း ဖြစ်သွားလာ ဖြစ်ခြင်း
၄	ကျေးရွာအုပ်စုအတွင်း လမ်းများ မကောင်း ဖြစ်သွားလာ ဖြစ်ခြင်း	၄	ကျေးရွာအုပ်စုအတွင်း လမ်းများ မကောင်း ဖြစ်သွားလာ ဖြစ်ခြင်း
၅	ကျေးရွာအုပ်စုအတွင်း လမ်းများ မကောင်း ဖြစ်သွားလာ ဖြစ်ခြင်း	၅	ကျေးရွာအုပ်စုအတွင်း လမ်းများ မကောင်း ဖြစ်သွားလာ ဖြစ်ခြင်း
၆		၆	
၇		၇	



၈။ လူထုစီမံကိန်း၏ လာမည့် ( ၄ ) နှစ်အတွက် အကျုံးဝင်သော ဦးစားပေး ဖွံ့ဖြိုးတိုးတက်မှု လုပ်ငန်း အစီအစဉ်များအားဖော်ပြပါ။

အဆင့်	ကျေးရွာအတွက် ဦးစားပေး ဖွံ့ဖြိုးတိုးတက်မှု လုပ်ငန်းစဉ်များ	အဆိုပြုသူ (အမျိုးသားများ/ အမျိုးသမီးများ/အမျိုးသား+ အမျိုးသမီး)	ခန့်မှန်းကုန်ကျ စရိတ်	အကျိုးခံစားခွင့်ရှိသူ ခန့်မှန်းခြေ အရေအတွက်
၁	ရွာတွင်းလမ်း (ကျောက်ချောလမ်း)	အမျိုးသား+အမျိုးသမီး	7000000	551
၂	ရွာတွင်းရေဓာတ်တူးဖော်ခြင်း	အမျိုးသမီး	7000000	551
၃	ကျောင်းရှိ ရေချိုတွင်းဖြန့်လှည့်ဖွဲ့ခြင်း	အမျိုးသား	7000000	551
၄	အေးပေးခန်းတည်ဆောက်ခြင်း	အမျိုးသား+အမျိုးသမီး	7000000	551
၅	ဆည်ဖွဲ့ခြင်းတူးဖော်ခြင်း	အမျိုးသား	6000000	551
၆				
၇				

၉။ လူထုစီမံကိန်း၏ လာမည့် ( ၄ ) နှစ်အတွက် အကျုံးမဝင်သော ဦးစားပေး ဖွံ့ဖြိုးတိုးတက်မှု လုပ်ငန်း အစီအစဉ်များအားဖော်ပြပါ။

အဆင့်	ကျေးရွာအတွက် ဦးစားပေး ဖွံ့ဖြိုးတိုးတက်မှု လုပ်ငန်းစဉ်များ	အဆိုပြုသူ (အမျိုးသားများ/ အမျိုးသမီးများ/အမျိုးသား+ အမျိုးသမီး)	အခန်းကဏ္ဍ
၁	အလယ်ကျေးကျောင်းတိုးမြှင့်	အမျိုးသမီး	
၂	စက်ချုပ်သင်တန်း	အမျိုးသမီး	
၃	တစ်ပိုင်တစ်နိုင် မွေးမြူရေးလုပ်ငန်း	အမျိုးသမီး	
၄			
၅			
၆			

ခေါင်းဆောင်၊ ကျေးရွာစီမံကိန်းအထောက်အကူပြုကော်မတီမှ အတည်ပြုသည်။

အမည် ----- ဦးအောင် ----- လက်မှတ် ----- [Signature] ----- နေ့စွဲ ----- ၂၆.၁၂.၀၇ -----



ဒုတိယနှစ်စက်ဝန်း

ပုံစံ - ၈ - ၃ ကျေးရွာဖွံ့ဖြိုးရေး ဦးစားပေးအစီအစဉ် (Form PC 3)

လယ်ဥယျာဉ်မှတ်ပုံတင် အဆင့်(၃) ကျေးရွာမှတ်ပုံတင်အစည်းအဝေး ပြီးဆုံးသောအခါ ကျေးရွာစီမံကိန်း အထောက်အကူပြု ကော်မတီသည် လူထုစည်းရုံးရေးမှူးအကူအညီဖြင့် ဤပုံစံကိုပြည့်စုံအောင် ဖြည့်သွင်းရမည်။

လူထုစည်းရုံးရေးမှူး/ဝန်ထမ်း အမည် ဒေါ်ပင်ပင်

ဖုန်းနံပါတ် ၀၉-၁၁-၁၇ စက်ဝန်းအား အမှတ်ခြစ်ပါ (✓) ဝ စက်ဝန်း(၁)  စက်ဝန်း(၂) ဝ စက်ဝန်း(၃) ဝ စက်ဝန်း(၄)

ပြည်နယ်/တိုင်း မန္တလေး ငြိမ်းချမ်းရွာယို ကျေးရွာအုပ်စု ရွှေလှိုင် ကျေးရွာ ဖယ်လက်ကျိုင်း

က၊ အခက်အခဲအတားအဆီးများအားဆေးရွေးနှေးနှေးဖြင့် - ယခုလက်ရှိအခြေအနေတွင် ဤကျေးရွာဖွံ့ဖြိုးတိုးတက်ရေးအတွက် အဓိက အခက်အခဲအတားအဆီးများသည် မည်သည်များဖြစ်ပါသနည်း။ (အမျိုးသား/သမီး အနည်းဆုံးအခက်အခဲ ၅ ခုစီဖော်ပြပါ)

အမျိုးသား အဖွဲ့မှ တင်ပြသောအခက်အခဲအတားအဆီးများ	အမျိုးသမီး အဖွဲ့မှတင်ပြသောအခက်အခဲအတားအဆီးများ
၁ စာကြည့်တိုက်ဖွင့်ချိန်ဖျက်တားခြင်းပါ ခြင်း	၁ စာကြည့်တိုက်ဖွင့်ချိန်ဖျက်တားခြင်းပါ ခြင်း
၂ ကျေးရွာတွင်းကျေးရွာဖွံ့ဖြိုးရေးအဖွဲ့	၂ ကျေးရွာတွင်းကျေးရွာဖွံ့ဖြိုးရေးအဖွဲ့
၃ စေ့စပ်ရေး ဖွဲ့စည်းကျင့်သုံးရေး အခက်အခဲရှိ	၃ စေ့စပ်ရေး ဖွဲ့စည်းကျင့်သုံးရေး အခက်အခဲရှိ
၄ ဆည်မြောင်းဖောက်ခွင့်ရရှိရန် ရှိသော်လည်း	၄ ဆည်မြောင်းဖောက်ခွင့်ရရှိရန် ရှိသော်လည်း
၅ ခြင်းပြဿနာ	၅ ရေအိုင်တူးဖော်ရေး ဖွဲ့စည်းမှု များပြားခြင်း
၆ ရေအိုင် တူးဖော်မှု များ ဖွဲ့စည်းမှု များ ပျက်စီးခြင်း	၆ လျှပ်စစ်ဖိတ်ဖွဲ့စည်းမှု အခက်အခဲရှိ
၇ လျှပ်စစ်ဖိတ်ဖွဲ့စည်းမှု အခက်အခဲရှိ	၇

ခ၊ မှတ်ပုံတင်ခြင်း - နောင်လာမည့် ( ၅ )နှစ် အတွင်း ကျေးရွာဖွံ့ဖြိုးရေး မှတ်ပုံတင်လျာထားချက်များအား တင်ပြပါ။

အမျိုးသားအဖွဲ့မှ တင်ပြသောမှတ်ပုံတင်များ	အမျိုးသမီးအဖွဲ့မှ တင်ပြသောမှတ်ပုံတင်များ
၁ စွာဘူရွာအား များ ကလေးများ ဖာသုတတိုးပွား	၁ စွာဘူရွာအား များ ကလေးများ ဖာသုတတိုးပွား
၂ လာရေရန်	၂ လာရေရန်
၃ စွာဘူရွာအား များ အားကစား ဖွံ့ဖြိုးလာရေး	၃ စွာဘူရွာအား များ အားကစား ဖွံ့ဖြိုးလာရေး
၄ ရေအိုင် တူးဖော်ရေး များ ရှိပြီး လမ်းများ ပျက်စီး	၄ ရေအိုင် တူးဖော်ရေး များ ရှိပြီး လမ်းများ ပျက်စီး
၅ များ နည်းစေရန်	၅ နည်းစေရန်
၆ ရေအိုင်မြောင်း များ ကောင်းမွန်ဖွဲ့စည်းပေးရန်	၆ ကျန်းမာရေး စောင့်ရှောက်မှု ကျွမ်းကျင်မှု
၇ လုံလောက်စွာ ရရှိစေရန်	၇ ရေအိုင်မြောင်း များ ကောင်းမွန်ဖွဲ့စည်းပေးရန်

လုံလောက်စွာ ရရှိစေရန်



၈။ လူထုစီမံကိန်း၏ လာမည့် ( ၄ ) နှစ်အတွက် အကျုံးဝင်သော ဦးစားပေး ဖွံ့ဖြိုးတိုးတက်မှု လုပ်ငန်း အစီအစဉ်များအားဖော်ပြပါ။

အဆင့်	ကျေးရွာအတွက် ဦးစားပေး ဖွံ့ဖြိုးတိုးတက်မှု လုပ်ငန်းစဉ်များ	အဆိုပြုသူ (အမျိုးသားများ/ အမျိုးသမီးများ/အမျိုးသား+ အမျိုးသမီး)	ခန့်မှန်းကုန်ကျ ဝရိတ်	အကျိုးခံစားခွင့်ရှိသူ ခန့်မှန်းခြေ အရေ အတွက်
၁	ကျေးရွာတွင်း ရေ ဆိုး ထုတ်	စာမျိုး ဘား + စာမျိုး ဘမိ		
၂	မြောင်း များ ပြုလုပ် ဖြင့်	.		
၃	လျှပ်စစ်ဖိတ် ရေ	.		
၄	ကျေးရွာတွင်း ရေပေး ရေ ရေ	.		
၅				
၆				
၇				

၉။ လူထုစီမံကိန်း၏ လာမည့် ( ၄ ) နှစ်အတွက် အကျုံးမဝင်သော ဦးစားပေး ဖွံ့ဖြိုးတိုးတက်မှု လုပ်ငန်း အစီအစဉ်များအားဖော်ပြပါ။

အဆင့်	ကျေးရွာအတွက် ဦးစားပေး ဖွံ့ဖြိုး တိုးတက်မှု လုပ်ငန်းစဉ်များ	အဆိုပြုသူ (အမျိုးသားများ/ အမျိုးသမီးများ/အမျိုးသား+ အမျိုးသမီး)	အခန်းကဏ္ဍ
၁	ဆွတ်မြောင်း တူးဖော် ဖြင့်	စာမျိုး ဘား + စာမျိုး ဘမိ	
၂			
၃			
၄			
၅			
၆			

ခေါင်းဆောင်၊ ကျေးရွာစီမံကိန်းအထောက်အကူပြုကော်မီတီမှ အတည်ပြုသည်။

အမည် ဦးဗာလဒ် လက်မှတ် [Signature] ခန့်မှန်း ၂၆.၁၁.၁၇



**တတိယနှစ်စက်ဝန်း**

ပုံစံ - စ-၃ ကျေးရွာဖွံ့ဖြိုးရေး ဦးစားပေးအစီအစဉ် (Form PC 3)

လမ်းညွှန်ချက်၊ အဆင့်(၃)ကျေးရွာမှော်မှန်းချက်အစည်းအဝေးပြီးဆုံးသောအခါ ကျေးရွာစီမံကိန်း အထောက်အကူပြု ကော်မတီသည် လူထုစည်းရုံးရေးမှူးအကူအညီဖြင့် ဤပုံစံကိုပြည့်စုံအောင် ဖြည့်သွင်းရမည်။			
လူထုစည်းရုံးရေးမှူး/ဝန်ထမ်း အမည် <u>ဒေါ်အိမ်မာမာ</u>			
နေ့စွဲ <u>၁၁.၁၀.၂၀၁၅</u>	စက်ဝန်းအား အမှတ်ခြစ်ပါ (✓) <input type="checkbox"/> စက်ဝန်း(၁) <input checked="" type="checkbox"/> စက်ဝန်း(၂) <input type="checkbox"/> စက်ဝန်း(၃) <input type="checkbox"/> စက်ဝန်း(၄)		
ပြည်နယ်/တိုင်း <u>မန္တလေး</u>	မြို့နယ် <u>ပျော်ဘွယ်</u>	ကျေးရွာအုပ်စု <u>ရွှေငါး</u>	ကျေးရွာ <u>မဟာဇာတိဒဂုံ</u>

က။ အခက်အခဲအတားအဆီးများအားဆွေးနွေးခြင်း - ယခုလက်ရှိအခြေအနေတွင်ဤကျေးရွာဖွံ့ဖြိုးတိုးတက်ရေးအတွက် အဓိကအခက်အခဲအတားအဆီးများသည် မည်သည်များဖြစ်ပါသနည်း။ (အမျိုးသား/သမီး အနည်းဆုံးအခက်အခဲ ၅ ခုစီဖော်ပြပါ)

အုပ်စုဖွဲ့ဆွေးနွေးမှုများမှ တင်ပြသောအခက်အခဲအတားအဆီးများ	
ရေပွားစားပေးရေးအတွက် အတွက်လမ်း/ပျားပျားလမ်း ဖြစ်ခြင်း	<input type="checkbox"/> ကျား <input type="checkbox"/> ကျား+ မ
ရေလျှော့စားစွာသုံးစွဲရန်အခက်ခဲခြင်း	<input type="checkbox"/> ကျား <input type="checkbox"/> ကျား+ မ
မိုးတွင်းလမ်းပျားမကောင်းခြင်း၊ ရွာခြေ၊ ခွား၊ ယာရေ၊ အခက်ခဲခြင်း	<input type="checkbox"/> ကျား <input type="checkbox"/> ကျား+ မ
အေးလေးခန်းမရှိ၍ ကျန်ရှိမကောင်းအတွက် အခက်ခဲခြင်း	<input type="checkbox"/> ကျား <input type="checkbox"/> ကျား+ မ
စိုက်ပျိုးရေး နည်းပညာနည်းပညာ ပါခြင်း ကောင်းသော နည်းပညာ မကောင်းခြင်း	<input type="checkbox"/> ကျား <input type="checkbox"/> ကျား+ မ
စိုက်ပျိုးရေးလျှော့စားစွာမရှိခြင်း	<input type="checkbox"/> ကျား <input type="checkbox"/> ကျား+ မ
လျှပ်စစ်မီးမရှိ၍ ကလေးများ နားမခံနိုင် အခက်ခဲခြင်း	<input type="checkbox"/> ကျား <input type="checkbox"/> ကျား+ မ
အပူလျှော့စားစွာ နည်းပါးခြင်း	<input type="checkbox"/> ကျား <input type="checkbox"/> ကျား+ မ
	<input type="checkbox"/> ကျား <input type="checkbox"/> ကျား+ မ
	<input type="checkbox"/> ကျား <input type="checkbox"/> ကျား+ မ



ခ။ မျှော်မှန်းခြင်း- နောင်လာမည့် (၅) နှစ် အတွင်း ကျေးရွာဖွံ့ဖြိုးရေး မျှော်မှန်းလျာထားချက်များအား တင်ပြပါ။

အုပ်စုဖွဲ့ဆွေးနွေးမှုများမှ တင်ပြသော အခက်အခဲအတားအဆီးများ	
ဗျူဟာစီမံခန့်ခွဲရေး၊ ရေ၊ လျှပ်စစ်၊ ကုန်သွယ်ရေး၊ ဝန်ဆောင်မှုများ	<input type="checkbox"/> ကျား <input type="checkbox"/> မ <input type="checkbox"/> နှစ်ကျား + <input type="checkbox"/> မ
ကျေးရွာအုပ်စုအတွင်း အခြေခံအဆောက်အအုံများ	<input type="checkbox"/> ကျား <input type="checkbox"/> မ <input type="checkbox"/> နှစ်ကျား + <input type="checkbox"/> မ
ကျေးရွာအုပ်စုအတွင်း အခြေခံအဆောက်အအုံများ	<input type="checkbox"/> ကျား <input type="checkbox"/> မ <input type="checkbox"/> နှစ်ကျား + <input type="checkbox"/> မ
ကျေးရွာအုပ်စုအတွင်း အခြေခံအဆောက်အအုံများ	<input type="checkbox"/> ကျား <input type="checkbox"/> မ <input type="checkbox"/> နှစ်ကျား + <input type="checkbox"/> မ
ကျေးရွာအုပ်စုအတွင်း အခြေခံအဆောက်အအုံများ	<input type="checkbox"/> ကျား <input type="checkbox"/> မ <input type="checkbox"/> နှစ်ကျား + <input type="checkbox"/> မ
ကျေးရွာအုပ်စုအတွင်း အခြေခံအဆောက်အအုံများ	<input type="checkbox"/> ကျား <input type="checkbox"/> မ <input type="checkbox"/> နှစ်ကျား + <input type="checkbox"/> မ
ကျေးရွာအုပ်စုအတွင်း အခြေခံအဆောက်အအုံများ	<input type="checkbox"/> ကျား <input type="checkbox"/> မ <input type="checkbox"/> နှစ်ကျား + <input type="checkbox"/> မ
ကျေးရွာအုပ်စုအတွင်း အခြေခံအဆောက်အအုံများ	<input type="checkbox"/> ကျား <input type="checkbox"/> မ <input type="checkbox"/> နှစ်ကျား + <input type="checkbox"/> မ
ကျေးရွာအုပ်စုအတွင်း အခြေခံအဆောက်အအုံများ	<input type="checkbox"/> ကျား <input type="checkbox"/> မ <input type="checkbox"/> နှစ်ကျား + <input type="checkbox"/> မ
ကျေးရွာအုပ်စုအတွင်း အခြေခံအဆောက်အအုံများ	<input type="checkbox"/> ကျား <input type="checkbox"/> မ <input type="checkbox"/> နှစ်ကျား + <input type="checkbox"/> မ
ကျေးရွာအုပ်စုအတွင်း အခြေခံအဆောက်အအုံများ	<input type="checkbox"/> ကျား <input type="checkbox"/> မ <input type="checkbox"/> နှစ်ကျား + <input type="checkbox"/> မ
ကျေးရွာအုပ်စုအတွင်း အခြေခံအဆောက်အအုံများ	<input type="checkbox"/> ကျား <input type="checkbox"/> မ <input type="checkbox"/> နှစ်ကျား + <input type="checkbox"/> မ
ကျေးရွာအုပ်စုအတွင်း အခြေခံအဆောက်အအုံများ	<input type="checkbox"/> ကျား <input type="checkbox"/> မ <input type="checkbox"/> နှစ်ကျား + <input type="checkbox"/> မ
ကျေးရွာအုပ်စုအတွင်း အခြေခံအဆောက်အအုံများ	<input type="checkbox"/> ကျား <input type="checkbox"/> မ <input type="checkbox"/> နှစ်ကျား + <input type="checkbox"/> မ



က။ လူထုစီမံကိန်း၏ လာမည့် (၄) နှစ်အတွက် အကျုံးဝင်သော ဦးစားပေး ဖွံ့ဖြိုးတိုးတက်မှု လုပ်ငန်း အစီအစဉ်များအားဖော်ပြပါ။

အဆင့်	ကျေးရွာအတွက် ဦးစားပေး ဖွံ့ဖြိုးတိုးတက်မှု လုပ်ငန်းစဉ်များ	အဆိုပြုသူ (အမျိုးသားများ/ အမျိုးသမီးများ/ အမျိုးသား + အမျိုးသမီး)	အခန်းကဏ္ဍ	ဦးစားပေး အဆင်သတ်မှတ်ချက်	ခန့်မှန်း ကုန်ကျစရိတ်	အကျိုးခံစားခွင့်ရှိသူ နှင့် မှန်းခြေအရေအတွက်		
						ကျား	မ	ပေါင်း
၁	ဒဂုံမြို့နယ်၊ ဇွဲလမ်း	ကျား + မ	ဇွဲလမ်း		30000000/-	243	294	537
၂	ဓမ္မစိန်မြို့နယ်	"	ဓမ္မစိန်		15000000/-	243	294	537
၃	ရွှေတောင်မြို့နယ်	"	ရွှေတောင်		10000000/-	243	294	537
၄	ကျောက်တိုင်/ကျောက်တိုင်	မ	ကျောက်တိုင်		15000000/-	243	294	537
၅	ဆေးလမ်းခရိုင်	မ	ကျောက်တိုင်		12000000/-	243	294	537

ဃ။ လူထုစီမံကိန်း၏ လာမည့် (၄) နှစ်အတွက် အကျုံးမဝင်သော ဦးစားပေး ဖွံ့ဖြိုးတိုးတက်မှု လုပ်ငန်း အစီအစဉ်များအားဖော်ပြပါ။

အဆင့်	ကျေးရွာအတွက် ဦးစားပေး ဖွံ့ဖြိုးတိုးတက်မှု လုပ်ငန်းစဉ်များ	အဆိုပြုသူ (အမျိုးသားများ/ အမျိုးသမီးများ/ အမျိုးသား + အမျိုးသမီး)	အခန်းကဏ္ဍ
၁	ဇွဲလမ်း ရွာနယ်	ကျား	ဇွဲလမ်း
၂	ခက်ချောင်း	မ	Livelihoods
၃			
၄			
၅			

ခေါင်းဆောင်၊ ကျေးရွာစီမံကိန်းအထောက်အကူပြုကော်မတီမှအတည်ပြုသည်။

အမည် ဦးအောင် လက်မှတ် [Signature] နေ့စွဲ ၂၀၂၀.၁၀.၂၀





စတုတ္ထနှစ်စက်ဝန်း

ပုံစံ - ၈-၃ ကျေးရွာခွဲခြားရေး ဦးစားပေးအစီအစဉ် (Form PC 3)

လက်ညှိနှိုင်း အထောက်အကူပြုပေးရန်အတွက် အခြေအနေအထားအရ ကျေးရွာခွဲခြားရေး အထောက်အကူပြု ကော်မတီသည် လူထုစည်းရုံးရေးများအကူအညီဖြင့် ဤပုံစံကို ပြည့်စုံအောင် ဖြည့်သွင်းရမည်။

လူထုစည်းရုံးရေးများ/ဝန်ထမ်း အမည် - မင်းကနွယ်ဦး

ဖုန်း ၀၇-၁၁-၁၉       ကော်ဝန်းအား အမှတ်ဖြစ်ပါ (✓)  ကော်ဝန်း(၁)  
 ကော်ဝန်း(၂)  ကော်ဝန်း(၃)  အကော်ဝန်း(၄)

ပြည်နယ်/တိုင်း <u>မန္တလေး</u>	ဗြိတိန် <u>ပေကြဲ</u>	ကျေးရွာအုပ်စု <u>ကျွန်း</u>	ကျေးရွာ <u>မော်ကွန်း</u>
----------------------------------	-------------------------	--------------------------------	-----------------------------

က။ အကော်အဖွဲ့အစည်းအဖွဲ့အစည်းများအား စွဲစွဲချက်များဖြင့် - ယခု လက်ရှိအခြေအနေအထားတွင် ကျေးရွာခွဲခြားတိုးတက်ရေးအတွက် အဓိကအကော်အဖွဲ့အစည်းအဖွဲ့အစည်းများသည် မည်သည့်အဖွဲ့အစည်း (အမျိုးအစား/အဖွဲ့အစည်း) အဖွဲ့အစည်းအကော်အဖွဲ့ ၅ ခု ရှိစေပါ။

အုပ်စုခွဲစွဲရေးအဖွဲ့များမှ ငါ့ပြဿနာအကော်အဖွဲ့အစည်းအဖွဲ့အစည်းများ

မြေဧက မြေကင်း မြေပြင်သောမြေကင်း၊ လမ်း၊ မြောင်း၊ အခြားကား ဂရုစိုက်ခဲ။	<input type="checkbox"/> ကျား <input type="checkbox"/> မ <input type="checkbox"/> ကျား + မ
စွာတွင်၊ လမ်း၊ မြောင်း၊ မြေကင်းသောမြေကင်း၊ အခြားကား ဂရုစိုက်ခဲ။	<input type="checkbox"/> ကျား <input type="checkbox"/> မ <input type="checkbox"/> ကျား + မ
စွာပတ်ဝန်းကျင်၊ မြောင်း၊ မြေကင်းသောမြေကင်း၊ အခြားကား ဂရုစိုက်ခဲ။	<input type="checkbox"/> ကျား <input type="checkbox"/> မ <input type="checkbox"/> ကျား + မ
အစည်းအဝေး၊ မြေကင်းစုတွင်စုစုစပ်စပ်။	<input type="checkbox"/> ကျား <input type="checkbox"/> မ <input checked="" type="checkbox"/> ကျား + မ
စိုက်ပျိုးရေး၊ ဖွံ့ဖြိုးရေး၊ ပညာရေး၊ ဝါး၊ မြေ၊ မြေကင်း၊ သီးခြားအဖွဲ့အစည်းများ ကျွန်ုပ်တို့။	<input type="checkbox"/> ကျား <input type="checkbox"/> မ <input type="checkbox"/> ကျား + မ
အလယ်အလတ်၊ ကျွန်ုပ်တို့၊ မြေကင်း၊ မြေကင်း၊ မြေကင်း၊	<input type="checkbox"/> ကျား <input type="checkbox"/> မ <input type="checkbox"/> ကျား + မ
ဆေးပေးရေး၊ မြေကင်း၊ မြေကင်း၊ ကျွန်ုပ်တို့၊ မြေကင်း၊ အခြားကား ဂရုစိုက်ခဲ။	<input type="checkbox"/> ကျား <input type="checkbox"/> မ <input type="checkbox"/> ကျား + မ
	<input type="checkbox"/> ကျား <input type="checkbox"/> မ <input type="checkbox"/> ကျား + မ
	<input type="checkbox"/> ကျား <input type="checkbox"/> မ <input type="checkbox"/> ကျား + မ
	<input type="checkbox"/> ကျား <input type="checkbox"/> မ <input type="checkbox"/> ကျား + မ



၈။ မျှော်မှန်းခြင်း- နောင်လာမည့် (၅) နှစ် အတွင်း ကျေ ရွာဖွံ့ဖြိုးရေး မျှော်မှန်းလျာထားချက် နားအား တင်ပြပါ။

အုပ်စုဖွဲ့စည်းရေးမှူးများမှ ဘဏ်ပြင်သာအက်အဲအတားအဆီးများ	
ရေအန္တရာယ်ကြောင့် ဤလာသောကြောင့် ကမ်းမုတ် သွားလာရန်အခက်ပြေစေရန်။	<input type="checkbox"/> ကျား <input type="checkbox"/> မ ၅ ကျား+ မ
ဧကတွင်းကမ်း၊ သွယ်မုတ်၊ ကောင်း၊ သောကြောင့် သွားလာရန်အခက်ပြေစေရန်။	<input type="checkbox"/> ကျား <input type="checkbox"/> မ ၂ ကျား+ မ
ဧကထက်ကမ်းမုတ်၊ ကောင်းဖွဲ့ရာတွင် သွားလာနိုင်စေ ရန်။	<input type="checkbox"/> ကျား <input type="checkbox"/> မ ၂ ကျား+ မ
ဘဏ်စုံသုံးခရိုင်၊ မမုတ်၊ ဤပြို၊ အစဉ်အဆက် ပြုပြင် ရာတွင် အခက်ပြေစေရန်။	<input type="checkbox"/> ကျား <input type="checkbox"/> မ ၅ ကျား+ မ
စိုက်ပျိုးရေးနည်းပညာအသုံးပြုခြင်း၊ သီးနှံကွက်၊ မုတ်တို့ထက် လာစေရန်။	<input type="checkbox"/> ကျား <input type="checkbox"/> မ <input type="checkbox"/> ကျား+ မ
ကန်ချယ် သင်တန်းများ၊ ရွှေပြည်၊ ဝင်ငြေတို့ လာစေရန်။	<input type="checkbox"/> ကျား <input type="checkbox"/> မ <input type="checkbox"/> ကျား+ မ
စေးပေးခရိုင်၊ မမုတ်၊ ရွှေပြည်၊ ကျေး၊ မာရေ၊ အခက် ပြေလာစေရန်။	<input type="checkbox"/> ကျား <input type="checkbox"/> မ <input type="checkbox"/> ကျား+ မ
	<input type="checkbox"/> ကျား <input type="checkbox"/> မ <input type="checkbox"/> ကျား+ မ
	<input type="checkbox"/> ကျား <input type="checkbox"/> မ <input type="checkbox"/> ကျား+ မ
	<input type="checkbox"/> ကျား <input type="checkbox"/> မ <input type="checkbox"/> ကျား+ မ



၁၁. လူတိုက်ပုံစံ၏ လာမည့် (၄) နှစ်အတွက် အကျုံးဝင်သော ဦးစားပေး ဖွံ့ဖြိုးတိုးတက်မှု လုပ်ငန်း အစီအစဉ်များအားဖော်ပြပါ။

ဦးစားပေးအဆင့်	ကျေးရွာအတွက် ဦးစားပေး ဖွံ့ဖြိုးတိုးတက်မှု လုပ်ငန်းစဉ်များ	အဆိုပြုသူ (အမျိုးသားများ/ အမျိုးသမီးများ/ အမျိုးသား+ အမျိုးသမီး)	အခန်းကဏ္ဍ	ဦးစားပေး အဆင့် သတ်မှတ်ချက်	ခန့်မှန်း ကုန်ကျစရိတ်	အတိုးပုံစံစာရွက်ပုံနှိပ်မှု နှင့် အခြေအရာအတွက်		
						ကျား	မ	ပေါင်း
၁	ခရစ်ယာန်ကျေးရွာများ	m + w	ကျေးရွာ	1		၂၄၅	၂၉၈	၅၄၃
၂	ဗုဒ္ဓဘာသာကျေးရွာများ	m + w	ကျေးရွာ	2		"	"	"
၃	ဗုဒ္ဓဘာသာကျေးရွာများ	m + w	ကျေးရွာ	3		"	"	"
၄	ဆေးပေးရန်အတွက်	w	ကျေးရွာ	4	၇၀၀၀၀၀	"	"	"
၅	စိုက်ပျိုးရေး ကျေးရွာ	m	ကျေးရွာ	5	၅၀၀၀၀၀	"	"	"

၁၂. လူတိုက်ပုံစံ၏ လာမည့် (၄) နှစ်အတွက် အကျုံးဝင်သော ဦးစားပေး ဖွံ့ဖြိုးတိုးတက်မှု လုပ်ငန်း အစီအစဉ်များအားဖော်ပြပါ။

အဆင့်	ကျေးရွာအတွက် ဦးစားပေး ဖွံ့ဖြိုးတိုးတက်မှု လုပ်ငန်းစဉ်များ	အဆိုပြုသူ (အမျိုးသားများ/ အမျိုးသမီးများ/ အမျိုးသား+ အမျိုးသမီး)	အခန်းကဏ္ဍ
၁	စိုက်ပျိုးရေး နှင့် 'လျှော့'	m	စိုက်ပျိုးရေး
၂	ကျေးရွာအတွက်	w	livelihoods
၃			
၄			
၅			

ခေါင်းဆောင်၊ ကျေးရွာပုံစံအထောက်အကူပြုကော်မတီမှ အတည်ပြုသည်။

အမည် ဒေါ်ခင်အောင် လက်မှတ် [Signature] ဇန်နဝါရီ ၂၀၂၀ ခုနှစ်









ဆုံးဖြတ်ချက်များ

၁။ ပထမဦးစွာ ကျေးဇူးတင်ဆောင်၍ အစွမ်းစကားပြောကြားသည့်

၂။ ယူတူသည့်ရှုံးရှေးမျှမှုမှ စီမံကိန်းမိမိတ်ဆက်နှင့် စီမံကိန်းစက်ဝိုင်းအား  
ရှင်းပေးဆွေးနွေးပါသည်။

၃။ ယူတူသည့်ပါဝင်သော ယူတူဆိုင်ရာခြားပြားအား အုပ်စုဖွဲ့၍ ဆွေးနွေး  
ပါသည်။

၄။

၅။

မှတ်တမ်းတင်သူ *Lo*  
အမည် - ဒေါ်စန္ဒာပတ်ဦး  
ရာထူး - CF  
ရက်စွဲ - ၀၇.၀၁.၁၉

အတည်ပြုသူ *[Signature]*  
အမည် - ဦးအောင်  
ရာထူး - ဒီ.မောက်ဟန်ဌ  
ရက်စွဲ - ၀၇.၀၁.၁၉



ကျေးရွာအစည်းအဝေးမှတ်တမ်း

အစည်းအဝေးပြုလုပ်သည့်နေရာ ။ ၊ ဘုန်းကြီးကျော်၊  
 ကျေးရွာ ။ ၊ မဟာဇာတိ ဗိုလ်၊  
 ကျေးရွာအုပ်စု ။ ။ ဝေးလွန်း၊  
 အချိန် ။ ။ ဇူလိုင် ( ၁၀ : ၀၀ )  
 အစည်းအဝေးအမည် ။ ။ ဒုတိယအကြိမ် ဒီပဲခေါင် အစည်းအဝေး၊  
 တက်ရောက်သူဦးရေ ကျား ( ၄၂ )၊ မ ( ၄၇ ) စုစုပေါင်း ( ၈၉ )

အစည်းအဝေးတွင်ဆွေးနွေးသည့်အကြောင်းအရာ။

- ၁။ ကျေးရွာရွာခေါင်းစေတင်နှင့် အဖွဲ့ဝင်များ ပြောကြားခြင်း.....
- ၂။ လူထုကုသရေးနှင့် ရေပေးရေးမှ အစဉ်အဆက် ရေပေးရေးနှင့် ဆေးပေးရေး ဖြစ်ခြင်း
- ၃။ လူမှုဆက်ဆံရေးနှင့် ကျန်းမာရေးနှင့် ပတ်သက်၍ အစဉ်အဆက် ဆေးပေးရေးနှင့် ဆေးကုသရေး
- ၄။ မြေအခြေခံရေးရာ / အမှတ်ပေးရေး / အမှတ်ပေးရေး အစဉ်အဆက် ဆေးပေးရေး ဖြစ်ခြင်း
- ၅။ လက်ထောက်အဖွဲ့ဝင်များနှင့် အဖွဲ့ဝင်များ ပါဝင်သော အစည်းအဝေး
- ၆။ လုပ်ငန်းဆောင်ရွက်ရေးနှင့် ဆေးပေးရေး အစဉ်အဆက် ဆေးပေးရေး ဖြစ်ခြင်း
- ၇။ ဦးစားပေးလုပ်ငန်းများနှင့် ဆေးပေးရေး အစဉ်အဆက် ဆေးပေးရေး ဖြစ်ခြင်း
- ၈။ ကျေးရွာအစည်းအဝေးနှင့် ဆေးပေးရေး အစဉ်အဆက် ဆေးပေးရေး ဖြစ်ခြင်း
- ၉။ .....
- ၁၀။ .....







ဆုံးဖြတ်ချက်များ

၁။ လူမှုဆန်းစစ်ကြမ်းစာအား အခြေခံရှုထောင့်များဖြင့် လိုအပ်ချက်အရ အောက်ဖော်ပြပါအတိုင်း  
.....

၂။ ဦးစားပေးအုပ်ချုပ်ရေးအဖွဲ့အစည်းများနှင့် ပူးပေါင်းဆောင်ရွက်ရန်အတွက် အထောက်အကူပြုရန်  
အောက်ဖော်ပြပါအတိုင်း အထောက်အကူပြုရန်အတွက် အောက်ဖော်ပြပါအတိုင်း ဆောင်ရွက်ရန်  
.....

၃။ ကျေးဇူးတင်ဆက်ဆံရန်အတွက် အောက်ဖော်ပြပါအတိုင်း ဆောင်ရွက်ရန်အတွက်  
.....

၄။ ကျေးဇူးတင်ဆက်ဆံရန်အတွက် အောက်ဖော်ပြပါအတိုင်း ဆောင်ရွက်ရန်အတွက်  
.....

၅။ .....

မှတ်တမ်းတင်သူ *Lo*

အတည်ပြုသူ *Lo*

အမည် - ဒေါ်ဇော်စုမာ

အမည် - ဒေါ်ဇော်စုမာ

ရာထူး - အထောက်အကူပြု

ရာထူး - ဒီပဲယင်းမြို့နယ်

ရက်စွဲ - ၁၇.၀၀.၁၉

ရက်စွဲ - ၁၇.၀၀.၁၉



၁၂။ ကဏ္ဍအလိုက် အခက်အခဲမှတ်တမ်း

ကဏ္ဍအလိုက် ဦးစားပေးလုပ်ငန်းချုပ်စယာ:

ကဏ္ဍ	ဦးစားပေး အဆင့်	လုပ်ငန်းအမျိုးအစား	အဆိုပြုသူ(အမှန်ခြစ်ရန်)			ခုနှစ်	ထောက်ပံ့မည့်အဖွဲ့အစည်း (သို့)ဌာန	မှတ်ချက်
			ကျား	မ	ကျား+မ			
အခြေခံအောက်အင်္ဂါကဏ္ဍ (လမ်း/တံတား/ရေလိုရေး/ဖိလင်ရေး)	၁	ဒဂုံမြို့တော်ခရိုင်၊ ပြည်နယ်			၂	၂၀၁၉	ကျေးဇူးပြုပေးပါရန်။	
	၂	ရွာတွင်းကမ်းခြေပြန်လှည့်ရေး			၂	၂၀၁၉	ကျေးဇူးပြုပေးပါရန်။	
	၃	ရွာပတ်ဝန်းကျင်ပြုပြင်ရေး			၂	၂၀၁၉	ကျေးဇူးပြုပေးပါရန်။	
	၄							
	၅							
လူမှုစီးပွားကဏ္ဍ (ပညာရေး/ ကျန်းမာရေး နှင့် ဆိုင်သောအထောက်အပံ့များနှင့် အခြားလိုအပ်ချက်များ)	၁	အောက်တိုဘာလအထိ		၂		၂၀၁၉	ကျေးဇူးပြုပေးပါရန်။	
	၂							
	၃							
	၄							
	၅							
သက်မွေးဝမ်းကျောင်းကဏ္ဍ (ပိုက်လိုင်းရေး/ ဝမ်းမြူရေး နှင့် ဆိုင်သော အထောက်အပံ့များ နှင့် အခြား လိုအပ်ချက်များ)	၁	ပိုက်လိုင်းရေးရေး	၂			၂၀၁၉	ကျေးဇူးပြုပေးပါရန်။	
	၂	ပိုက်လိုင်းရေးရေး	၂			၂၀၁၉	ကျေးဇူးပြုပေးပါရန်။	
	၃							
	၄							
	၅							
သာတာဝန်ပေးအဖွဲ့ရယ် လေ့ကျင့်ရေး ကဏ္ဍ	၁							
	၂							
	၃							
	၄							
	၅							
အခြားကဏ္ဍ (ဌာနဆိုင်ရာများသို့ လွှဲပြောင်း နိုင်ခြင်း နှင့် အကောင်အထည် ဖော်ဆောင်မှုကိစ္စများနှင့်ဆိုင်ခြင်းမရှိသော လုပ်ငန်းများ)	၁	အခြားအဖွဲ့အစည်း		၂		၂၀၁၉	ကျေးဇူးပြုပေးပါရန်။	
	၂							
	၃							
	၄							
	၅							