

ပြည်ထောင်စုသမ္မတ မြန်မာနိုင်ငံတော် အစိုးရ  
စိုက်ပျိုးရေး၊ မွေးမြူရေးနှင့် ဆည်မြောင်းဝန်ကြီးဌာန  
ကျေးလက်ဒေသဖွံ့ဖြိုးတိုးတက်ရေး ဦးစီးဌာန  
ပျော်ဘွယ်မြို့နယ်



လူထုဗဟိုပြုစီမံကိန်း  
National Community Driven Development Project  
(NCDDP)



ကျေးရွာဖွံ့ဖြိုးရေးအစီအစဉ်  
Village Development Plan (VDP)  
မယ်ဇလီအိုင်ကျေးရွာ၊ ငွေဖီးကျေးရွာအုပ်စု

၂၀၁၈ ခုနှစ်

ပျော်ဘွယ်မြို့



မာတိကာ

- ၁။ မြို့နယ်မြေပုံ
- ၂။ ကျေးရွာမြေပုံ(တည်နေရာ)
- ၃။ အုပ်စုတွင်ပါဝင်သောကျေးရွာများစာရင်း
- ၄။ ကျေးရွာအခြေခံအချက်အလက်များ (ကျေးရွာသမိုင်းကြောင်း)
- ၅။ လူထုပူးပေါင်းပါဝင်သော လူမှုဆန်းစစ်ခြင်းနှင့် အကဲဖြတ်ခြင်းလုပ်ငန်းစဉ်(PSA/PRA)အကျဉ်းချုပ်ဇယား
- ၆။ ကျေးရွာဖွံ့ဖြိုးရေးအစီအစဉ်အတွက်အသုံးပြုခဲ့သော PRA tools များနှင့်တစ်ခုချင်းစီအတွက် သုံးသပ် ချက်များ
- ၇။ ကော်မတီဝင်များရွေးချယ်ခြင်းနှင့်ကျေးရွာဖွံ့ဖြိုးရေးအစီအစဉ်ဆောင်ရွက်မှုမှတ်တမ်းခါတ်ပုံများ
- ၈။ ကျေးရွာအချက်အလက် (ပုံစံ-၁)
- ၉။ စီမံကိန်းစက်ဝန်းအချိန်ဇယား (ပုံစံ-၂)
- ၁၀။ ကျေးရွာဖွံ့ဖြိုးရေးဦးစားပေးအစီအစဉ် (ပုံစံ-၃)
- ၁၁။ ကျေးရွာအုပ်စုစီမံကိန်းလုပ်ငန်းခွဲရွေးချယ်ခြင်း (ပုံစံ-၄)
- ၁၂။ အစည်းအဝေးမှတ်တမ်းများ
- ၁၃။ ကဏ္ဍအလိုက်ဦးစားပေးဖွံ့ဖြိုးရေးလုပ်ငန်းစဉ်များ



၁။ ဖျော်ဘွယ်မြို့နယ် မြေပုံ

ဖျော်ဘွယ်မြို့နယ်အခြေပြမြေပုံ

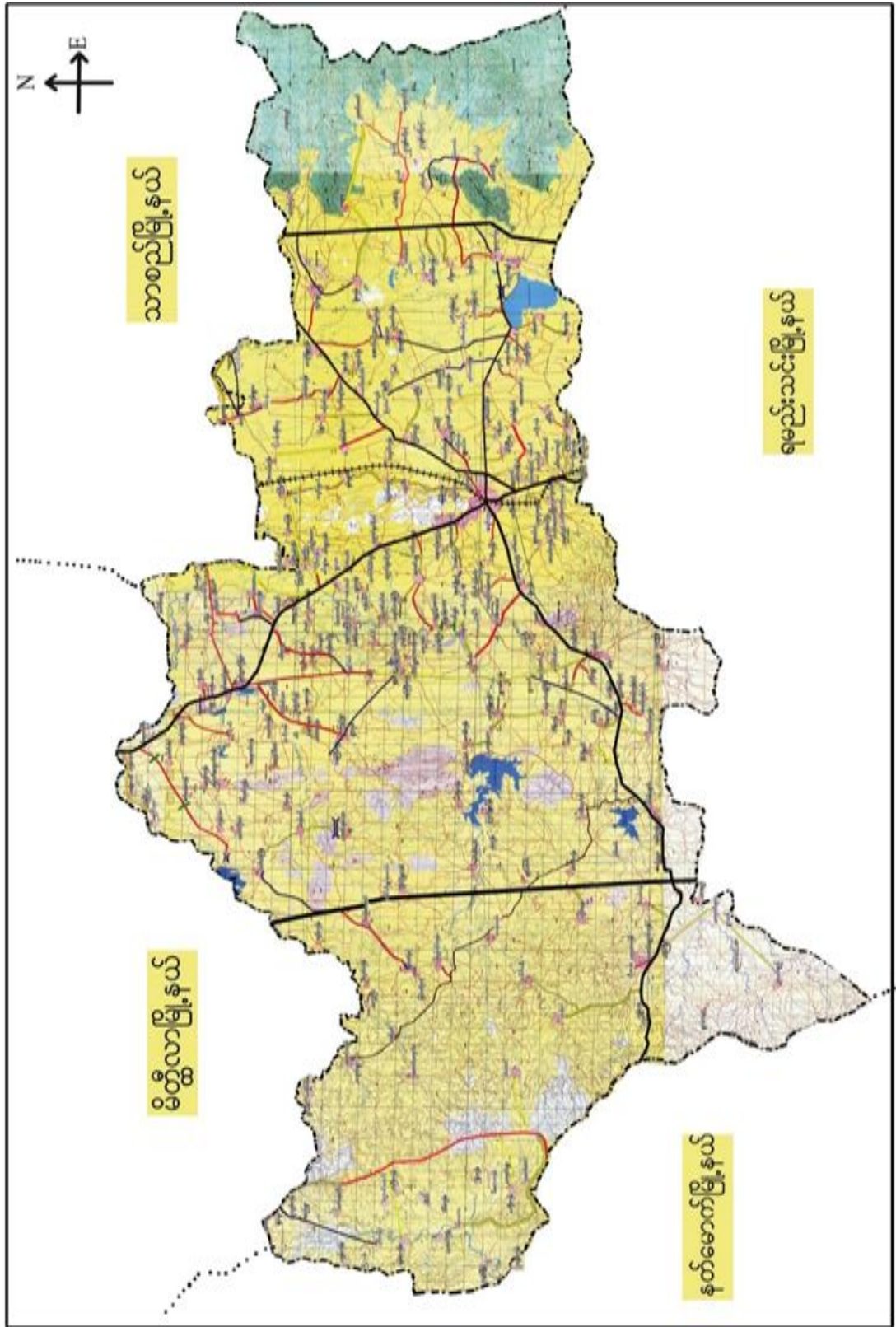









၃။ ကျေးရွာအုပ်စုတွင်ပါဝင်သော ကျေးရွာများ  
 ၁။ မယ်လီအိုင် ၂။ နဘဲကွဲ  
 ၄။ ကျေးရွာ၏အခြေခံအချက်အလက်များ  
 ကျေးရွာသမိုင်းအကျဉ်း

၃။ ဝွေးဇီး

မယ်လီအိုင်ကျေးရွာသမိုင်း  
 မန္တလေးတိုင်း၊ စစ်သကြီး၊ ဖျော်ဘွယ်မြို့နယ်  
 ကျေးရွာ၊ နီဆုတ်စု မယ်လီအိုင်ရွာသည် ဂြေ့ဖြိုမာ  
 မင်းများ လက်ထက် စာတည်း၊ က တည်းခံ၊ ပါသည်း၊  
 ယခု မယ်လီအိုင်ရွာ၏ ဘေး၊ ပတ်ဝန်းကျင်တွင်  
 စာလိင်း၊ လူမျိုးစု များ၊ ရေထိုင်ကြပြီး၊ စုပေါင်း၊ ကာ  
 စုထိုင်ကြကာ မယ်လီအိုင်ရွာဟု စာမည်  
 တည်းခံ၊ ပါသည်း။ ဒွန်ကာလကြာဖြင့် လာသော  
 စာစီ မယ်လီအိုင်ရွာမှ မယ်လီအိုင်ရွာ  
 ဟု စာစီ အဝေါ် များ၊ ဖြောင်း လဲခံ၊ ပါ  
 သည်း။ ထို့ကြောင့် မယ်လီအိုင်ကျေးရွာ  
 ဟု စာမည် တွင်ခံ၊ ပါသည်း။ ကျေးရွာသည်  
 မိမိခြေ (၁၂၈) မိမိရှိပြီး (၇၀%) မှာတောင်သူ  
 လုပ်ငန်း၊ လုပ်ကိုင်ကြပြီး (၃၀%) မှာ ဗဟိုစကောများ  
 လက်လုပ်သော လုပ်ငန်း ကို လုပ်ကိုင်ကြသည်။  
 တစ်ရွာလုံး ဗုဒ္ဓဘာသာ ကိုးကွယ်ကြသည်။



- ထိခိုက်လွယ်သော အုပ်စုများ လူဦးရေ ( သက်ကြီး၊ မြေယာမဲ့၊ မသန်စွမ်းအုပ်စုများ)

သက်ကြီး	မြေယာမဲ့	မသန်စွမ်း
ကျား ( ၂၀ )၊မ ( ၁၉ )	ကျား ( - )၊မ ( - )	ကျား ( ၁ )၊မ ( ၁ )

- ကျေးရွာတွင်းရရှိနိုင်သော ဝန်ဆောင်မှုများ ( ကျန်းမာရေးဆေးခန်း၊ စာသင်ကျောင်း)

ဆေးရုံ/ဆေးခန်း	စာသင်ကျောင်း	စာကြည့်တိုက်	မူကြိုကျောင်း	ဈေး
မရှိ	ရှိ	မရှိ	မရှိ	မရှိ

- ရွာသူရွာသားများ၏ အဓိကစီးပွားရေးလုပ်ငန်း ( စိုက်ပျိုးမွေးမြူရေး၊ အခြားသီးနှံများ)

မွေးမြူရေး		စိုက်ပျိုးရေး		အခြား
နွား	ဝက်	စပါး၊ ဝါ၊ နံနံ	ငရုပ်၊ ပဲ	မရှိ

- အဓိကရရှိနိုင်သော အရင်းအမြစ်များ

ကျောက်	သဲ	ကျောက်ဆွေး	လှင်းမြေ	အခြား
မရှိ	မရှိ	မရှိ	မရှိ	မရှိ

- ကျေးရွာနှင့်သက်ဆိုင်သော အခြားအရင်းအမြစ်များ

သောက်သုံးရေရရှိနိုင်မှု	မြေလွတ် မြေရိုင်း	ဆည်ရေသောက်ဖို့ရိယာ	အခြား
ရှိ	မရှိ	ရှိ	မရှိ





၅။ လူထုပူးပေါင်းပါဝင်သော လူမှုဆန်းစစ်ခြင်းနှင့် အကဲဖြတ်ခြင်းလုပ်ငန်းစဉ် (PSA/PRA) အကျဉ်းချုပ်ဖော်ပြချက်

စဉ်	ကိရိယာများ (PRA Tools)	ရက် စွဲ	ဦးတည်အုပ်စုနှင့် ရည်ရွယ်ချက်များ	တက်ရောက်သူ			အဓိက ဆွေးနွေးချက်များ
				ကျား	မ	ပေါင်း	
၁	ကျေးရွာလူမှုရေး၊ အရင်းအမြစ်ပြမြေပုံ (Social Map/ Resource Map)	၂၅.၁၁.၂၀၁၇	ရပ်မိရပ်ဖ၊ ကော်မတီဝင်များ၊ ကျေးရွာလူထုများ မြေပုံအားအသုံးပြု၍ ၎င်းတို့၏ အဓိကပြဿနာများ၊ အရင်းအမြစ်များနှင့် အခြေခံအဆောက် အအုံများ၊	၃၂	၃၂	၆၄	ကျေးရွာလူထု၏ ထင်ရှားသောမြေနေရာ၊အခြေခံ အဆောက်အအုံများ၊တိုင်းရင်းသ ားနှင့် ဘာသာရေး အဖွဲ့အစည်းများ၊မသန်စွမ်းသူရှိ သည့်အိမ်ထောင်စုများ၊အမျိုးသ မီးဦးဆောင်သည့်အိမ်ထောင်စုမျ ား၊လူမှုရေးဆိုင်ရာအချက်အလ က်များ။ ပြဿနာများနှင့် ဖြစ်နိုင်ခြေရှိသောအဆောက်အအုံ းသစ်များ
၂	ဥစ္စာနေကြွယ်ဝမှုအ ဆင့်သတ်မှတ်ခြင်း (Wealth Ranking)	၂၅.၁၁.၂၀၁၇	ကျေးရွာအတွင်း စီးပွားရေးအခြေအနေ နက္ခတ်ခြားသောအုပ် စုများကိုစိစစ်ရန် ချမ်းသာ၊ အလယ်အ လတ်၊နွမ်းပါး၊ အလွန်နွမ်းပါးအုပ်စ များ	၃၂	၃၅	၆၇	ကျေးရွာအတွင်းရှိ အိမ်ထောင်စုများအား လူမှုစီးပွားအခြေအနေအလိုက် အုပ်စုများသတ်မှတ်ပေးခြင်း
၃	ကျေးမရေးရာကဏ္ဍ # ၁ ပိုင်ဆိုင်မှုနှင့်ခွဲခြမ်းစိ တ်ဖြာမှု	၂၅.၁၁.၂၀၁၇	အမျိုးသားနှင့်အမျိုး သမီးများ( အရင်းအ မြစ်ပိုင်ဆိုင်အသုံးချ မှု)	၂၀	၁၅	၃၅	အမျိုးသားနှင့်အမျိုးသမီးများ( အ ရင်းအမြစ်ပိုင်ဆိုင်အသုံးချမှု၊ ထိန်းချုပ်မှုအားခွဲခြမ်းစိတ်ဖြာခြင်း )။
၄	ရာသီခွင်ပြပြက္ခဒိန် (Seasonal Calendar)	၂၅.၁၁.၂၀၁၇	ကော်မတီဝင်၊ အမျိုးသမီး၊ အမျိုးသားများ	၄၅	၅၀	၉၅	ကျေးရွာတွင် တစ်နှစ်ပတ်လုံးကွဲပြားခြားနားသော အချိန်အလိုက် ဖြစ်ပျက်ဆောင်ရွက်ခဲ့သည့်ရာသီ ဥတု၊ စိုက်ပျိုးသီးနှံများ၊ လယ်ယာလုပ်ငန်းများ၊ နေ့စားလုပ်ငန်းများ၊ မွေးမြူရေးလုပ်ငန်းများ၊ ဝမ်းစာဖူလုံမှု နှင့် ပွဲတော်များ



၅	ကျားမရေးရာ# ၂ ပင့်ကူအိမ် ကွန်ယက် (Spider Web)	၂၅.၁၁.၂၀၁၇	အမျိုးသားများ နှင့် အမျိုးသမီးများ	၁၁	၂၅	၃၅	ကျေးရွာအတွင်းရှိ အမျိုးသမီး များ၏ အခြေအနေကိုသိရှိစေရန် တန်းတူအခွင့်အရေး ရရှိမှု နှင့် မရရှိသည့် အကြောင်းအရင်း၊ ပညာရေးအတွက်ဆုံးဖြတ်ချက်ချ ခြင်း၊ အိမ်မှုကိစ္စဆောင်ရွက်မှု
၆	အဖွဲ့အစည်းချိတ် ဆက်ပုံ - ဗင်းပုံစံ(Venn Diagram)	၂၅.၁၁.၂၀၁၇	ကျေးရွာအုပ် ချုပ်ရေးအဖွဲ့၊ ကျေးရွာ စီ/ ထောက်အဖွဲ့	၃၂	၃၅	၆၇	ကျေးရွာတွင်းရှိ အဓိကအုပ်စုများ၊အဖွဲ့အစည်းများ တည်ရှိနေမှုကိုသိရှိရန်၊ ၎င်းအဖွဲ့အစည်းများ၊အုပ်စုများ ဆက်စပ်နေမှု၊ပူးပေါင်းဆောင်ရွ က်မှုအားသိရှိနိုင်ရန်၊
၇	ပြဿနာသစ်ပင် (Problem Tree)	၂၅.၁၁.၂၀၁၇	အမျိုးသားများနှင့် အမျိုးသမီးများ	၁၅	၂၀	၃၅	ကျေးရွာဖွံ့ဖြိုးတိုးတက်မှု နောက်ကျခြင်းအကြောင်းသိရှိ နိုင်ရန်
၈	ကျေးရွာ၏ မျှော်မှန်းချက် (၄)နှစ်စာ ကျေးရွာဖွံ့ဖြိုးရေးအ စီအစဉ်	၂၅.၁၁.၂၀၁၇	အမျိုးသားအုပ်စု၊အ မျိုးသမီးအုပ်စု၊လူင ယ်အုပ်စု၊ ရပ်မိရပ်ဖအုပ်စု	၄၅	၅၀	၉၅	ကျေးရွာသားများ၏ မဲပေးရွေးချယ်ထားသည့် ဖွံ့ဖြိုးတိုးတက်ရေးလုပ်ငန်းစဉ်များ အား ဦးစားပေးအလိုက်သတ်မှတ်ချက်





၆။ကျေးရွာဖွံ့ဖြိုးရေးအစီအစဉ်အတွက်အသုံးပြုခဲ့သော PRA Tools များနှင့်တစ်ခုချင်းစီအတွက်သုံးသပ်ချက်များ

၆.၁။ ကျေးရွာ သယ်ယူပို့ဆောင်ရေးမြေပုံ

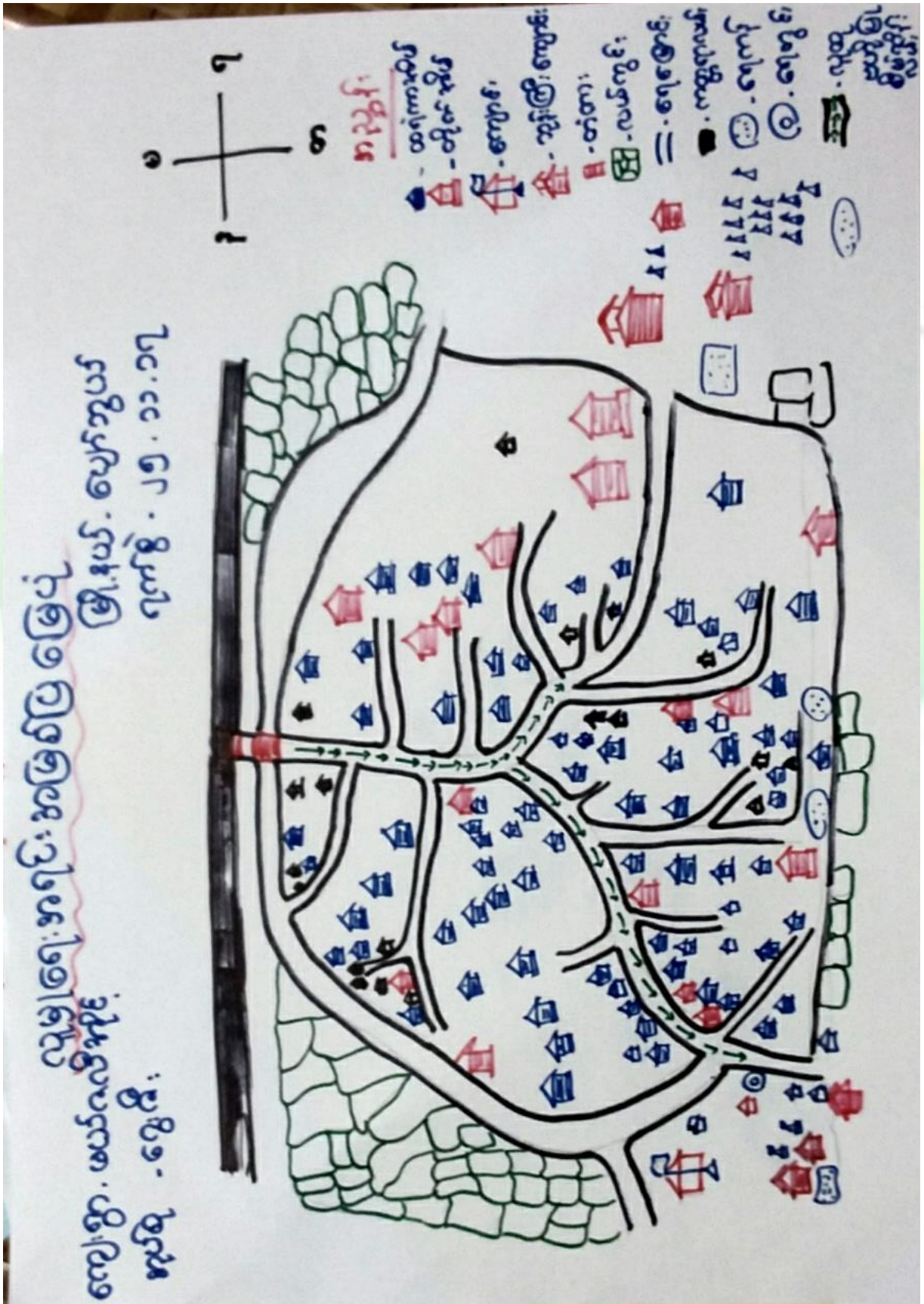



လူမှုရေး အရင်းမြစ်ဖြဖြေပုံ

ဆွေးနွေးချက်နှင့် ဆန်စစ်ချက်

- + လယ်ကွင်းများ ပေါများပြီး ဆိုက်ပျိုးရေးကို အဓိက လုပ်ကိုင်ကြသည်။
- \* ဗုဒ္ဓဘာသာကို တစ်ရှားပွဲ ကိုးကွယ်ကြသည်။
- + ရွာတွင် စကောယက်သည် လက်ဖွဲ့လုပ်ငန်းများ လာ၍ ပါသည်။
- ရေငန်များဖြင့် ရေချိုယောက်သုံးစေရန် ရေချို ရေချို စ၍ အခက်အခဲများ ရှိပါသည်။
- ကျေးရွာလမ်းများ မကောင်း၍ သွားလာရ စက်ခဲပါသည်။ ( မိုးတွင်း )





၆.၂။ ကျေးရွာအရင်းအမြစ် ပိုင်ဆိုင်မှုသုံးသပ်ခြင်း။







ပိုင်ဆိုင်မှု သုံးသပ်ခြင်း

ဆွေးနွေးချက် နှင့် ဆန်းစစ်ချက်

- ① အမျိုးသမီးတွေက စက်ပစ္စည်းတွေ မပြုနိုင်တတ်  
 နို့ အမျိုးသား အမျိုးသမီး သုံးစွဲမှုများဖြင့်  
 ဆိန်ချယ်မှု နည်းစနစ်တတ်
- ② ပျဉ်း၊ ကံ၊ လျှပ်စစ်ပစ္စည်း အမျိုးသား သုံးစွဲ  
 ဖြစ် အမျိုးသားတွေက ဆိန်ချယ်
- ③ စမ်းခန်းသီးနှံ ပင်ကို အမျိုးသား၊ အမျိုးသမီး  
 ခြိမ်မျိုးဖြင့် အမျိုးသား၊ အမျိုးသမီး ဆိန်ချယ်  
 ကြသည်။
- ④ အမျိုးသမီးများ စက်ပစ္စည်း ဆိန်ချယ်မှု နည်းစနစ်၊ နှာ  
 နည်းပညာပေးမှု အနည်းပါးသောကြောင့်ဖြစ်သည်။
- ⑤ အမျိုးသမီးများ တိုးတက် ဂျန်လုပ်ငန်း -  
 - စက်ချယ်လုပ်ငန်း -



၆.၃။ ကျေးရွာ၏လူမှုစီးပွားအဆင့်သတ်မှတ်ခြင်း။ (Wealth Ranking)

ကျေးရွာအုပ်စုအမည်	ကျေးရွာအုပ်စုအမည်	ကျေးရွာအုပ်စုအမည်	ကျေးရွာအုပ်စုအမည်	ကျေးရွာအုပ်စုအမည်
ကျေးရွာအုပ်စုအမည်	ကျေးရွာအုပ်စုအမည်	ကျေးရွာအုပ်စုအမည်	ကျေးရွာအုပ်စုအမည်	ကျေးရွာအုပ်စုအမည်
ကျေးရွာအုပ်စုအမည်	ကျေးရွာအုပ်စုအမည်	ကျေးရွာအုပ်စုအမည်	ကျေးရွာအုပ်စုအမည်	ကျေးရွာအုပ်စုအမည်
ကျေးရွာအုပ်စုအမည်	ကျေးရွာအုပ်စုအမည်	ကျေးရွာအုပ်စုအမည်	ကျေးရွာအုပ်စုအမည်	ကျေးရွာအုပ်စုအမည်
ကျေးရွာအုပ်စုအမည်	ကျေးရွာအုပ်စုအမည်	ကျေးရွာအုပ်စုအမည်	ကျေးရွာအုပ်စုအမည်	ကျေးရွာအုပ်စုအမည်





ဥစ္စာနေကြွယ်ဝမှုသုံးသပ်ချက်။

ဥစ္စာနေကြွယ်ဝမှု အဆင့် သတ်မှတ်ခြင်း

ဆွေးနွေးခြင်းနှင့် ဆန်းစစ်ခြင်း

- ရှေးရှာတွင် အလွန် ခွဲခြားပြီး စာအုတ်စာတမ်းစု (၃၈) ဂြိုဟ်  
ခွဲခြားပြီး ရခြင်းမှာ ပုံမှန် ဝင်ငွေ ဖြစ်ခြင်း၊ ခြံခံဆောင်ရွက်  
ကလေးများခြင်း၊ အခြားဒေသများသို့ သွားရောက် အလုပ်လုပ်  
ကျိပ်သူများလဲ ဖြစ်သည်။

- လုပ်ငန်းများ လုပ်ဆောင်ရာတွင် ခွဲခြားပြီး သူများ ဖမ်းနား  
လုပ်ဆောင် အချိန်များတွင် လုပ်ဆောင်ကာ ထိုသူတို့ကို  
အာဇာနည်ထား စိုးစာရန် လိုအပ်ပါသည်။

နွှဲ ခွဲခြားပြီး စာအုတ်စာတမ်းစု (၃၈) ဂြိုဟ်သည်။

ကလေးများ နား အတိုးပညာပြု ဆုံး ချိန်ကတ်

ကျောင်းမှ ထားနိုင်ပေ။











၆.၅။ ဗင်းပုံစံကိုသုံးပြု၍ အဖွဲ့အစည်းများချိတ်ဆက်မှု

ဗင်းပုံစံ အသုံးပြု၍ အဖွဲ့အစည်း နှင့် ချိတ်ဆက် မြှူစား  
 ဂေ့လာခြင်း

ကျေးဇူး . မယ်လီခိုင့်  
 ဆုတ်စု . ရွေးဇီး

မြို့နယ် . လျော်ဘွယ်  
 ချက်စွဲ - ၂၅. ၁၁. ၁၇

---

ကျေးဇူးအတွင်းရှိ အဖွဲ့အစည်းများ

- ဆယ်စိမ်းမြူစာဖွဲ့ ဆယ်စိမ်း  
မြူ
- လူမျိုးရေးအဖွဲ့ လူမျိုးရေး  
အဖွဲ့
- ဝတ်စွတ်အသင်း ဝတ်စွတ်  
အသင်း
- နာရေးကူညီမှုအဖွဲ့ နာရေးကူညီ  
မှုအဖွဲ့
- သမစာသ သမ
- ကေါပကအဖွဲ့ ကေါပက
- ကျောင်းကော်မတီ ကျောင်း  
ကော်မတီ
- မိုးကော်မတီ မိုးကော်မတီ
- ကောလိပ်အသင်း ကောလိပ်  
အသင်း
- ဥက္ကဋ္ဌ ဥက္ကဋ္ဌ
- လူထုဗဟိုပြု ကော်မတီ လူထုဗဟိုပြု  
ကော်မတီ  
အဖွဲ့

ကျေးဇူးဖြင့်ပင်ရှိ အဖွဲ့အစည်းများ

- မိုးသတ်အဖွဲ့ မိုးသတ်
- ဆေးရုံ ဆေးရုံ
- ဆန်ကြောင်း ဆန်ကြောင်း
- မြေစာရင်း မြေစာရင်း
- ရဲစခန်း ရဲစခန်း
- တရားရုံး တရားရုံး
- ပညာရေးများရုံး ပညာရေးများ  
ရုံး
- မြို့နယ်ထွေစာပေ မြို့နယ်ထွေ  
စာပေ
- လ.ဝ.က လ.ဝ.က
- က.ဥ.န က.ဥ.န
- ကျေးလက်ဦးစီး ကျေးလက်  
ဦးစီး
- လူထုဗဟိုပြုစီမံကိန်း လူထုဗဟိုပြု  
စီမံကိန်း







သုံးသပ်ချက်

မင်းပုံအဖွဲ့အစည်းချိတ်ဆက်ပုံ

ဆွေးနွေးခြင်းနှင့် ဆန်းစစ်ခြင်း

- ၁) ငါ့အဖွဲ့က ကျေးဇူးအများ ကောင်းကျိုးဒါတွေကလေးတွေကနေတစ်ဆင့် အရေးကြီးပါ့မယ် ။
- ၂) လူမှုရေး အသင်းသည် ရက်စွာ အရေးယူရေး အားကျိုး ဖန်တီး စေရန်အတွက် အရေးကြီးပါသည်။
- ၃) လျှပ်စစ်ဓာတ်အား၊ ရေအား၊ ဝါယာအား၊ လူမှုရေး၊ ဆိုင်ချိတ်ဆက် မဖြစ် လျှို့ဝှက်နေသည် အတွက် ဆွေးနွေး ပထမဦးစားပေး အရေးကြီးနေပါကြောင်း
- ၄) ကျေးဇူး လူမှုသည် ၃၀၆၃ ကို စားစားရိုက်နှာသောကြောင့် လျှို့ဝှက် အတွက် သိပ် အရေးမကြီးပါ။
- ၅) ကျေးဇူးအတွင်း ဖွား၊ သော စာရင်းပြုစုရာ၌ လ.ဝ.ကသည် လိုအပ်သောဦးစီးမှန်ဖြစ်သောကြောင့် ဒီဗီယံ အရေးကြီးပါသည်။
- ၆) ဦးဆောင်သည် ကျေးဇူးအတွက် ဦးစားလိမ့်အတွက် အရေးကြီးပါသည်။
- ၇) ဝန်ထုပ်အသင်းသည် ကျေးဇူးလူမှု အသင်းအား အရ လိမ့်မည် ကျေးဇူးအတွက် လက်ဖြူဖြစ်သည် အတွက် အရေးကြီးပါသည်။





၆.၆။ ပင့်ကူအိမ်ကွန်ယက် နှင့် သုံးသပ်ချက်

**ပင့်ကူအိမ်သုံးသပ်ခြင်း**

လျှော့စွာ - မယ်လီအိုင်  
 အုပ်စု - ရွေးလီ

( အမျိုးသမီး )

မြို့နယ် - ပေမာဘွယ်  
 ၅၀၅ - ၂၅.၁၁.၁၇

မြတ်တမ်းတင်သူ - ဒေါ်ယုမင်းသန်း  
 ဒီ-ဆောင်ဆွေးနွေးသူ - ဒေါ်ကြည်တင်  
 ပါဝင်ဆွေးနွေးသူ - မ(၁၁)၁၅

အချိန် - (၁၀) နာရီ  
 ရက်စွဲ - ၂၅.၁၁.၁၇





# ပဝံ့ကျအိမ်သုံးသပ်ခြင်း

ကျေးဇူး - ဇယ်လတ်အိုင်

အုပ်စု - ရွေးရီး

(အမျိုးသား)

မြို့နယ် - ရွှေဘို

ရက်စွဲ - ၂၅.၁၁.၁၇

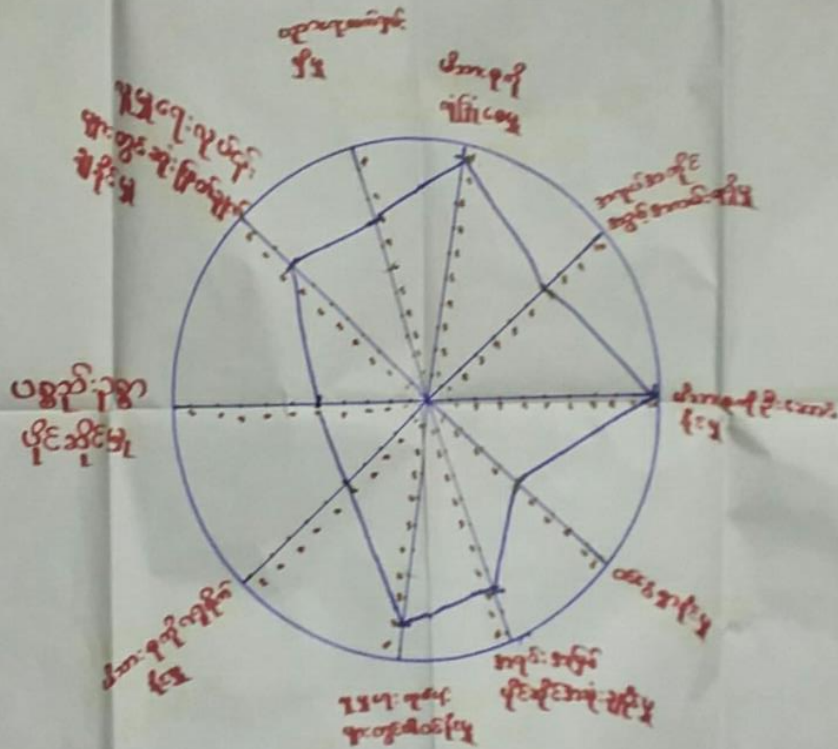

စိုးဆောင်ရွေးခွင့် - စိုးဝင်းဗွင်

အချိန် - (၁၀)နာရီ

ပိတ်ဆို့ခွင့် - ကျား (၂၅) ဦး

နေရာ - ဘုန်းကြီးကျောင်း

မြတ်တမ်းတင်သူ - ဒေါ်ယမင်းသိန်း



# ပင်ကုအိမ်သုံးသပ်ခြင်း

ကျေးဇူး - မဟာဂုဏ်အိုင်  
အုပ်စု - ရွေးဇီး

မြို့နယ် - ပျော့ဘွယ်  
ရက်စွဲ - ၂၅.၁၁.၁၇

( အမျိုးသမီး )

( အမျိုးသား )

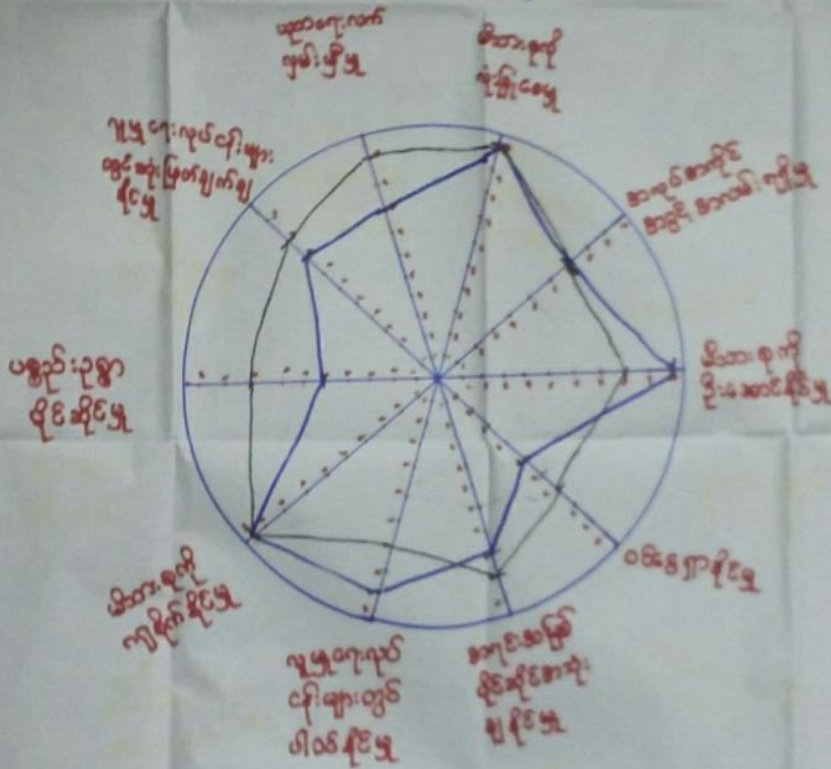

မြတ်တန်တင်သူ - ဒေါ်ယုမင်းသန်း  
 ဒီးဆောင်ဆွေးဆွေးသူ - ဒေါ်ကြည်တင်၊  
 ဦးဝေဖြင့်  
 ပါဝင်ဆွေးနွေးသူ - မ ( ၁၁ ) ဦး၊  
 ကျား ( ၂၅ ) ဦး

အချိန် ( ၁၀ ) မှာစီ  
 ကျေးဇူးတင်ဖြိုက်ဖျက်





ပင်ကူအိမ်ကွန်ယက် သုံးသပ်ချက်။

ပင်ကူအိမ်သုံးသပ်ခြင်း

ဆွေးနွေးချက် နှင့် ဆန်းစစ်ချက်

- အိမ်မဲ့ကြီးများ၊ ဘေးကြောင့် အမျိုးသမီးများ၊ လူမှုရေးလုပ်ငန်းများတွင် အားနည်းပါ သည်။
- အလုပ်အကိုင် အခွင့်အလမ်းတွင် အမျိုးသား၊ အမျိုးသမီး တန်းတူရှိပါသည်။
- ဝင်ငွေရှာဖွေမှုတွင် အမျိုးသမီးများမှ ပို၍ ကောင်းပါသည်။ ( စားစကောယက်လုပ်ခြင်း စသော အိမ်တွင်း မြေလုပ်ငန်းများ ဖြစ်ကြောင်း )
- အမျိုးသားများသည် အများအားဖြင့် တောင်သူ များ ဖြစ်ကြပြီး ရွာထွက် ဦးဆောင် လုပ်ကိုင်ရ၍ ဖိစားစွမ်းအား ဂရုစိုက်ဖို့ မဖြစ်တော့ အားနည်းပါသည်။
- အရင်းအမြစ် ပိုမို ရှိသည့် အတွက် အမျိုးသား / အမျိုးသမီး တန်းတူရှိပါသည်။
- ဖိစားစွမ်းအား လုံခြုံစေရန် အမျိုးသား / အမျိုးသမီး တန်းတူရှိပြီး ဦးဆောင်ဖွဲ့စည်းမှုတွင် အမျိုးသားများမှ ပို၍ ဦးဆောင်သည်ကို တွေ့ရပါသည်။
- အမျိုးသားများမှ အာဖေဘေဘေ ဝင်ငွေများကို အမျိုးသမီးများမှ ထိန်းသိမ်းရ၍ ပိုမို ရှိသည့် အတွက် အမျိုးသမီးများမှ ပိုမို သည်ကို တွေ့ရပါသည်။



၆.၇။ ပြဿနာသစ်ပင် (Problem Tree)

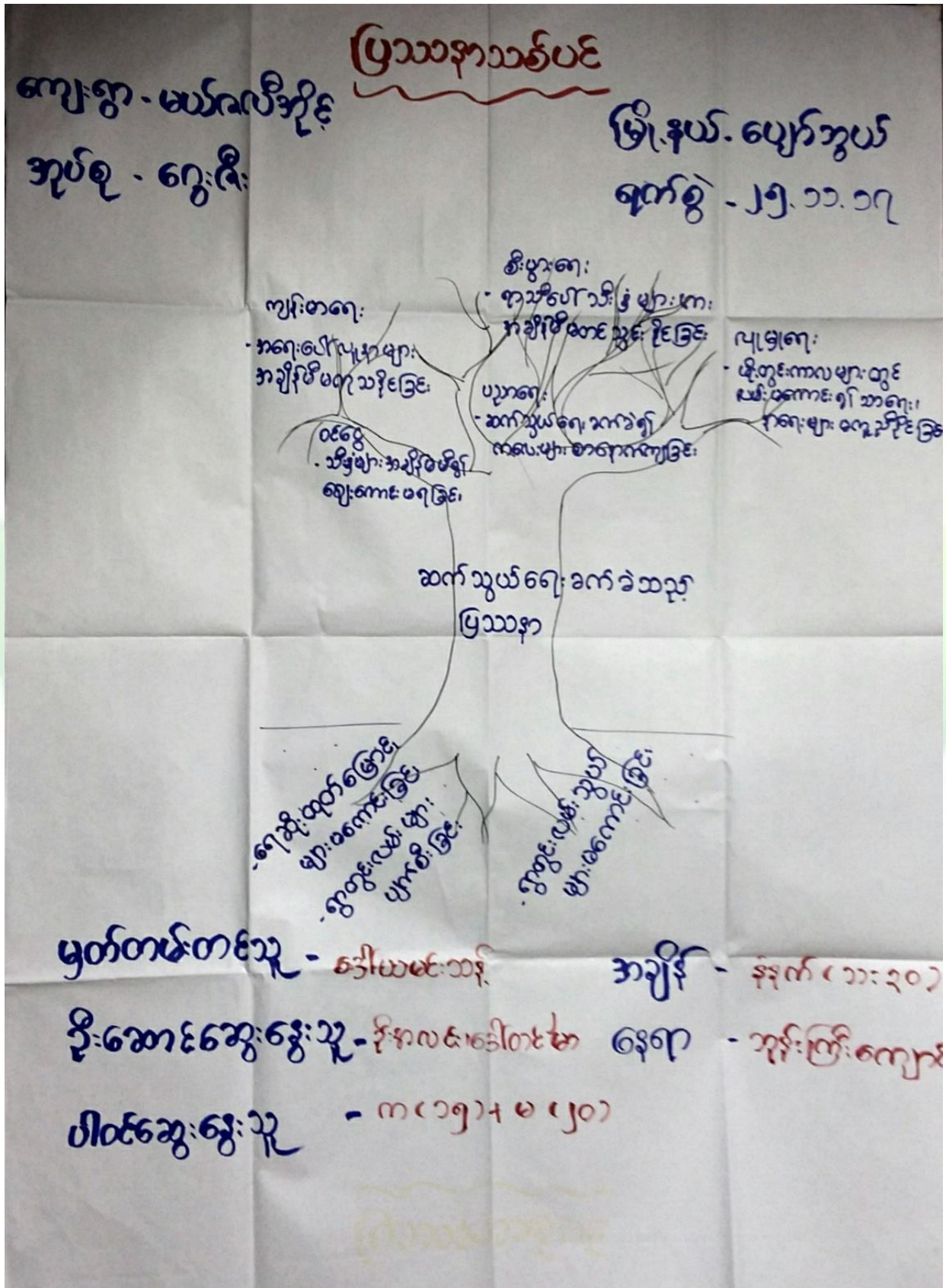





ပြဿနာ သစ်ပင်

ဆွေးနွေးခြင်း နှင့် ဆန်းစစ်ခြင်း

ကျေးရွာ . ဇယ်ဂလီ ခိုင်း  
အုပ်စု . ဂွေးငါး

မြို့နယ် . ပျော်ဘွယ်  
ရက်စွဲ - ၂၅ . ၁၁ . ၁၇

- ဇယ်ဂလီ ခိုင်းကျေးရွာ၏ အဓိက ပြဿနာမှာ ဆက်သွယ်ရေး ခက်ခဲသည့် ပြဿနာ ဖြစ်သည်။
- ဆက်သွယ်ရေး ဖောက်ခွဲသဖြင့် ကျန်းမာရေး၊ စီးပွားရေး၊ လူမှုရေးနှင့် ပညာရေးတို့တွင် ထိခိုက်မှုများ ဖြစ်လာပါသည်။
- ထိုသို့ဖြစ်ရခြင်း မှာ ရွာတွင်းလမ်းများ ပျက်စီးနေခြင်း၊ ရေဆိုးထုတ် မြောင်းများ မရှိခြင်း၊ ရွာတွင်းလမ်းသွယ်များ ဖောက်ခွဲခြင်းတို့ကြောင့် ဖြစ်ပါသည်။



၆.၈။ ကျေးရွာ၏ မျက်မှန်းချက် (၄)နှစ်စာ ကျေးရွာဖွံ့ဖြိုးရေးအစီအစဉ်

ကျေးရွာအုပ်စု - မယ်ခင်အိုင် အမျိုးသမီး ကျေးရွာအုပ်စု - ကွေးလီး အမျိုးသမီး အဖွဲ့	မြို့နယ် - ပျော်စွယ် ရက်စွဲ - ၂၄.၁.၂၀၁၇	နွဲ့ဖွံ့တိုးတက်ရေး ဖွဲ့စည်းရေးအဖွဲ့
၁။ မျက်မှန်းချက်များ	ပျော်စွယ်အုပ်စု	၁။ မျက်မှန်းချက်များ
၂။ မျက်မှန်းချက်များ	၃။ မျက်မှန်းချက်များ	၂။ မျက်မှန်းချက်များ
၃။ မျက်မှန်းချက်များ	၄။ မျက်မှန်းချက်များ	၃။ မျက်မှန်းချက်များ
၄။ မျက်မှန်းချက်များ	၅။ မျက်မှန်းချက်များ	၄။ မျက်မှန်းချက်များ
၅။ မျက်မှန်းချက်များ	၆။ မျက်မှန်းချက်များ	၅။ မျက်မှန်းချက်များ
၆။ မျက်မှန်းချက်များ	၇။ မျက်မှန်းချက်များ	၆။ မျက်မှန်းချက်များ
၇။ မျက်မှန်းချက်များ	၈။ မျက်မှန်းချက်များ	၇။ မျက်မှန်းချက်များ
၈။ မျက်မှန်းချက်များ	၉။ မျက်မှန်းချက်များ	၈။ မျက်မှန်းချက်များ
၉။ မျက်မှန်းချက်များ	၁၀။ မျက်မှန်းချက်များ	၉။ မျက်မှန်းချက်များ





<p>ကျေးဇူး - မပယ်ရပါအောင် ကျေးဇူးတင်စွာ - ကျေးဇူး အထက်အစား၊ ငါ့အဖေ</p>	<p>အမျိုးသား ရွေးကောက်ချက်</p>	<p>ကြီးနယ် - နောက်ဆုံး ၅၀၀၀ - ၂၄.၀.၂၀၀၇ ဖွဲ့စည်းတိုးတက်ရေး ဝန်ထမ်း</p>
<p>ရွေးကောက်ချက်များ၊ မြေပုံများ၊ မြို့တစ်မြို့အားလုံးလေး၊ နေရာပုံများ</p>	<p>- လမ်းများ၊ ကျေးလက်၊ မြို့ကြီးများ၊ လမ်းပန်းဆက်သွယ်ရေး</p>	<p>ရွေးကောက်ချက်များ၊ မြေပုံများ၊ မြို့တစ်မြို့အားလုံးလေး၊ နေရာပုံများ</p>
<p>- စာကြည့်တိုက်များ၊ ကျေးဇူး များ၊ ရွေးကောက်ချက်များ၊ မြေပုံများ</p>	<p>- စာကြည့်တိုက်၊ အထက်အစား ကျေးဇူးတင်စွာ</p>	<p>- စာကြည့်တိုက်များ၊ ကျေးဇူး များ၊ ရွေးကောက်ချက်များ၊ မြေပုံများ</p>
<p>- စာကြည့်တိုက်များ၊ ကျေးဇူး များ၊ ရွေးကောက်ချက်များ၊ မြေပုံများ</p>	<p>- စာကြည့်တိုက်၊ အထက်အစား ကျေးဇူးတင်စွာ</p>	<p>- စာကြည့်တိုက်များ၊ ကျေးဇူး များ၊ ရွေးကောက်ချက်များ၊ မြေပုံများ</p>
<p>- စာကြည့်တိုက်များ၊ ကျေးဇူး များ၊ ရွေးကောက်ချက်များ၊ မြေပုံများ</p>	<p>- စာကြည့်တိုက်၊ အထက်အစား ကျေးဇူးတင်စွာ</p>	<p>- စာကြည့်တိုက်များ၊ ကျေးဇူး များ၊ ရွေးကောက်ချက်များ၊ မြေပုံများ</p>
<p>- စာကြည့်တိုက်များ၊ ကျေးဇူး များ၊ ရွေးကောက်ချက်များ၊ မြေပုံများ</p>	<p>- စာကြည့်တိုက်၊ အထက်အစား ကျေးဇူးတင်စွာ</p>	<p>- စာကြည့်တိုက်များ၊ ကျေးဇူး များ၊ ရွေးကောက်ချက်များ၊ မြေပုံများ</p>
<p>- စာကြည့်တိုက်များ၊ ကျေးဇူး များ၊ ရွေးကောက်ချက်များ၊ မြေပုံများ</p>	<p>- စာကြည့်တိုက်၊ အထက်အစား ကျေးဇူးတင်စွာ</p>	<p>- စာကြည့်တိုက်များ၊ ကျေးဇူး များ၊ ရွေးကောက်ချက်များ၊ မြေပုံများ</p>
<p>- စာကြည့်တိုက်များ၊ ကျေးဇူး များ၊ ရွေးကောက်ချက်များ၊ မြေပုံများ</p>	<p>- စာကြည့်တိုက်၊ အထက်အစား ကျေးဇူးတင်စွာ</p>	<p>- စာကြည့်တိုက်များ၊ ကျေးဇူး များ၊ ရွေးကောက်ချက်များ၊ မြေပုံများ</p>





ကျေးဇူး - ယယ်လ်အိုစီ  
ကျေးဇူးအုပ်စု - ရွေးကောက်

မြို့နယ် - ပျော်စွယ်  
ရက်စွဲ - ၂၄.၁.၂၀၁၇

ကျေးဇူးစွဲဖြိုးတိုးတက်ရေးလုပ်ငန်းများ

စဉ်စားစား အဆင့်	ဖွဲ့ဖြိုးတိုးတက်ရေး လုပ်ငန်းများ	အဆိုပြု သူ	မဲအရေ အတွက်
၁	ကျေးဇူးစွဲလမ်းကို ကျောက်ချော လမ်းခင်းချင်	ကျား + မ	၂၇၄၀
၂	ကျေးဇူးစွဲဆေးပေးခန်းဆောက်ချင်	ကျား + မ	၉၇၄
၃	ကွင်းကျောင်းကျောင်းခင်း ဖြစ်လာစေ ပေးချင်	မ	၁၀၉၃
၄	ကွင်းကျောင်းကျောင်းခင်းပေးချင်	မ	၁၉၂၂
၅	ကျေးဇူးစွဲစာကြည့်တိုက်	ကျား	၉၀
၆	ပိုက်ဖျားကျေးဇူးစွဲ အားကစားပွဲပြင်	ကျား	
၇	ဆေးဆိုင်ပိုင်ရှင် အသေးစားလုပ်ငန်း ပြင်ဆင်	မ	
၈	ဆည်အောင်းငယ် ဖြစ်စေရန်	ကျား	၈၈၅
၉	မွေးမြူရေး ဝန်ဆောင်မှုပေးရန်	မ	
၁၀	အလယ်တန်းကျောင်း ပျက်စီး ပြင်ဆင်	မ	





၇။ ကော်မတီဝင်များရွေးချယ်ခြင်းနှင့်ကျေးရွာဖွံ့ဖြိုးရေးအစီအစဉ်ဆောင်ရွက်မှုမှတ်တမ်းဓါတ်ပုံများ



ကော်မတီရွေးချယ်ရန် မဲရေတွက်နေစဉ်



စီမံကိန်းမိတ်ဆက်အစည်းအဝေး မှတ်တမ်းဓါတ်ပုံ





အမျိုးသမီးများပင့်ကူအိမ်ကွန်ယက်ရေးဆွဲနေစဉ် မှတ်တမ်းဓါတ်ပုံ



ကျေးရွာဖွံ့ဖြိုးရေးဦးစားပေးမဲပေးရန်တန်းစီနေကြစဉ်





ကျေးရွာလုပ်ငန်းခွဲအတွက်အခက်အခဲများဖော်ထုတ်ဆွေးနွေးစဉ်





**ကော်မတီဝင်များစာရင်း**

ကော်မတီဝင်များစာရင်း မယ်လင်ဒီအိုင်ကျေးရွာ • ကွေးလီးအုပ်စု

စဉ်	အမည်	ကျား-မ	ရာထူး
၀	ဦးမျိုးဝင်း	ကျား	ကျေးရွာစေတနာ့ဝန်ထမ်း
၂	ဒေါ်တင်ဂျီ	မ	ကျေးရွာစေတနာ့ဝန်ထမ်း
၃	ဦးစာလင်း	ကျား	ကျေးရွာစီမံကိန်းအထောက်အကူပြုကော်မတီ
၄	ဒေါ်ဝင်းစာ	မ	ကျေးရွာစီမံကိန်းအထောက်အကူပြုကော်မတီ
၅	ဦးထွန်းထွန်း	ကျား	ဝယ်ယူရေးဆိုင်ကော်မတီ
၆	ဒေါ်တင်တင်ဝင်း	မ	ဝယ်ယူရေးဆိုင်ကော်မတီ
၇	ဦးစိုးမြင့်	ကျား	လည်ထာ်ဖြူဖြူဆိပ်ကပ်ရေးဆိုင်ကော်မတီ
၈	ဒေါ်မြစန်းရီ	မ	လည်ထာ်ဖြူဖြူဆိပ်ကပ်ရေးဆိုင်ကော်မတီ
၉	ဦးမြစန်း	ကျား	ကျေးရွာငွေစာရင်းရှိင်
၁၀	ဦးဝင်းမြင့်	ကျား	ဆေးငွေကြွယ်ကြီးကြပ်ရေးဆိုင်ကော်မတီ
၁၁	ဒေါ်ကြည်တင်	မ	ဆေးငွေကြွယ်ကြီးကြပ်ရေးဆိုင်ကော်မတီ
၁၂	ဦးစိန်ဝင်း	ကျား	အကြံပြုတိုင်ကြားချက်ဖြေရှင်းရေးတာဝန်ခံ
၁၃	ဒေါ်အုန်းဖြူ	မ	အကြံပြုတိုင်ကြားချက်ဖြေရှင်းရေးတာဝန်ခံ
၁၄			
၁၅			
၁၆			
၁၇			
၁၈			
၁၉			
၂၀			
၂၁			
၂၂			
၂၃			
၂၄			
၂၅			

စုစုပေါင်း။ ( ၁၅ ) ယောက်      ကျား- ( ၇ ) ယောက် +မ- ( ၆ ) ယောက်

ကျေးရွာအုပ်စုစီမံကိန်းအထောက်အကူပြုကော်မတီ

.....ဦးစာလင်း..... ကျေးရွာအုပ်စုစီမံကိန်းအထောက်အကူပြုကော်မတီ၊ ဥက္ကဋ္ဌ  
 .....ဒေါ်ခင်စန္ဒာစိန်..... ကျေးရွာအုပ်စုစီမံကိန်းအထောက်အကူပြုကော်မတီ၊ ဥက္ကဋ္ဌ

.....ဦးမျိုးဝင်း..... ကျေးရွာအုပ်စုစီမံကိန်းအထောက်အကူပြုကော်မတီ၊ ဘဏ္ဍာရေးဥက္ကဋ္ဌ  
 ..... ကျေးရွာအုပ်စုစီမံကိန်းအထောက်အကူပြုကော်မတီ၊ ဘဏ္ဍာရေးဥက္ကဋ္ဌ

**မှတ်တမ်းတင်သူ**  
**အမည်။**

ရာထူး။ လူထုစည်းရုံးရေးမှူးရက်စွဲ။ ...../...../.....





၈။ ကျေးရွာအခြေခံအချက်အလက်များ (ပုံစံ-၁)

ပုံစံ - ၈ - ၁ ကျေးရွာအခြေခံအချက်အလက်များ (Form PC 1)

လမ်းညွှန်ချက်၊ ကျေးရွာတစ်ရွာသို့ ပထမဆုံးမိတ်ဆက်ရေး သွားရောက်သောအခါ လူထုစည်းရုံးရေးမှူးသည် ကျေးရွာ ခေါင်းဆောင်များအား ကျေးရွာအချက်အလက်များကို မေတ္တာရပ်ခံ၍ တောင်းခံရသည်။ ဤအချက်အလက်များကို စီမံကိန်း မိတ်ဆက်အစည်းဝေးမတိုင်မီတောင်းခံရမည်။ စီမံကိန်းမိတ်ဆက်အစည်းဝေးတွင် လူထုစည်းရုံးရေးမှူးသည် ဤအချက်အလက် များအား စစ်ဆေးပြီး မှန်ကန်အောင်ပြုလုပ်ရမည်။ ပြီးနောက်တွင် လူထုစည်းရုံးရေးမှူးမှ သတင်းအချက်အလက်ထံသို့ Tablets မှ တစ်ဆင့် ပြည့်သွင်းရမည်။

ကျေးရွာခေါင်းဆောင် အမည် ဦးစောဇော်ဦးစော	ကျေးရွာခေါင်းဆောင်၏ ဖုန်းနံပါတ် ၀၉-၇၉၀၁၈၀၉၃၉	လူထုစည်းရုံးရေးမှူး၏ အမည် စန်(၂၀၂၆)၊ သိန်း
ပြည်နယ်တိုင်းဒေသကြီး၊ ယူနိုက်တက်ပြည်ထောင်စု၊ မြို့နယ်၊ ပျော်ဘွယ်၊ ကျေးရွာအုပ်စု၊ ရွာအုပ်စု		ကျေးရွာ (အုပ်စုအုပ်စု) အုပ်စု

က။ လူဦးရေ

လူမျိုးစု	အိမ်ထောင်စုအရေအတွက်	ကိုးကွယ်သည့်ဘာသာ	အိမ်ထောင်စုအရေအတွက်
လူမျိုးစု (၁) - ဗမာ	၁၁၈	ဘာသာ (၁) - ဗုဒ္ဓဘာသာ	၁၁၈
လူမျိုးစု (၂) -----		ဘာသာ (၂) -----	
လူမျိုးစု (၃) -----		ဘာသာ (၃) -----	
လူမျိုးစုရော -----		ဘာသာရော -----	
အခြား	- အရေအတွက်		
မသန်စွမ်းသူများ	-		
သက်ကြီးရွယ်အိုများ (၆၅ နှစ် နှင့် အထက်)	၄၀		
စစ်ဘေးရှောင်	-		

	အမျိုးသား (အရေအတွက်)	အမျိုးသမီး (အရေအတွက်)
လူဦးရေ		
လူမျိုးစု (၁) - ဗမာ	၂၁၅	၂၉၁
လူမျိုးစု (၂) -----		
လူမျိုးစု (၃) -----		
အခြား		
အိမ်ထောင်ဦးစီး	၉၅	၂၃

(ခ) အခြေခံအဆောက်အအုံ အသုံးအဆောင်များ

စာသင်ကျောင်း	အမှတ် ခြံပေါ	ကျန်းမာရေး	အမှတ် ခြံပေါ	ဘာသာရေး အဆောက် အအုံများ	အမှတ် ခြံပေါ



အထက်တန်းကျောင်း	<input type="checkbox"/>	စေတီ	<input type="checkbox"/>	စေတီ	<input checked="" type="checkbox"/>
အလယ်တန်းကျောင်း	<input type="checkbox"/>	ကျန်းမာရေးဌာန	<input type="checkbox"/>	ဘုန်းကြီးကျောင်း	<input checked="" type="checkbox"/>
ပူလတန်းကျောင်း	<input checked="" type="checkbox"/>	ကျန်းမာရေးဌာနခွဲ	<input type="checkbox"/>	ဟိန္ဒူဘုရားကျောင်း	<input type="checkbox"/>
ပုဂံကျောင်း	<input type="checkbox"/>	စေးပေးခန်း	<input type="checkbox"/>	ခရစ်ယာန်ကျောင်း	<input type="checkbox"/>
အခြား	<input type="checkbox"/>	အခြား	<input type="checkbox"/>	ဝါဒီ	<input type="checkbox"/>
မှတ်ချက်		မှတ်ချက်		မှတ်ချက်	

(ဂ) ကျွမ်းကျင်သူများမှတ်တမ်း (ကျေးရွာတွင်နေထိုင်သော သို့မဟုတ် တခြားရွာမှလာရောက်သော ကျွမ်းကျင်သူများ)

(၁) စာသင်ကျောင်း			(၂) ကျန်းမာရေး			(၃) လက်မှုပညာရှင်		
	ရွာတွင်နေထိုင်သူ	အခြားရွာမှလာသူ		ရွာတွင်နေထိုင်သူ	အခြားရွာမှလာသူ		ရွာတွင်နေထိုင်သူ	အခြားရွာမှလာသူ
ပူလတန်းပြဆရာ/မ	<input type="checkbox"/>	<input checked="" type="checkbox"/>	ဆရာဝန်	<input type="checkbox"/>	<input type="checkbox"/>	လက်သမား	<input checked="" type="checkbox"/>	<input checked="" type="checkbox"/>
အထက်တန်းပြဆရာ/မ	<input type="checkbox"/>	<input type="checkbox"/>	လက်ထောက်ကျန်းမာရေးပူး	<input type="checkbox"/>	<input type="checkbox"/>	ပန်းရံ	<input checked="" type="checkbox"/>	<input checked="" type="checkbox"/>
အလယ်တန်းပြဆရာ/မ	<input type="checkbox"/>	<input type="checkbox"/>	အချို့သမီးကျန်းမာရေးဆရာမ	<input type="checkbox"/>	<input type="checkbox"/>	လှုပ်စစ်ကျွမ်းကျင်ပီးသမား	<input type="checkbox"/>	<input type="checkbox"/>
ပုဂံဆရာ/မ	<input type="checkbox"/>	<input type="checkbox"/>	သားရွားဆရာမ	<input checked="" type="checkbox"/>	<input type="checkbox"/>	ရေပိုက်သူသည်	<input checked="" type="checkbox"/>	<input type="checkbox"/>
အခြား	<input type="checkbox"/>	<input type="checkbox"/>	ပြည်သူ့ကျန်းမာရေးလှုပ်သား	<input type="checkbox"/>	<input type="checkbox"/>	ကျွမ်းကျင်ဆရာ	<input checked="" type="checkbox"/>	<input type="checkbox"/>
မှတ်ချက်			မှတ်ချက်			မှတ်ချက်		

(ဃ) ကျေးရွာသို့ ရောက်ရှိနိုင်သည့် လမ်းအခြေအနေ / ကျေးရွာတစ်ရွာသည် ၎င်း၏ ကျေးရွာအုပ်စုနှင့် ဆက်သွယ်ထားသော လမ်းအခြေအနေ (အောက်ဖိတ်ကို ဝိုင်းပါ)

ကျောက်ကြမ်းလမ်း      ကတ္တရာလမ်း      ကွန်ကရစ်လမ်း      မော်တော်ဆိုင်ကယ်လမ်း  
 ကျောက်ခင်းလမ်း      ခြေသားလမ်း      လူသွားလမ်း      အခြား ကျောက်ချောလမ်း

(င) ကျေးရွာဖွံ့ဖြိုးမှုစီမံချက်

- (၁) လူထုဝေဟင်္ဂါပြင်ပကိန်းမစတင်မီ ဤကျေးရွာတွင် ကျေးရွာဖွံ့ဖြိုးမှု စီမံချက်ရှိခဲ့ပါသလား?      မရှိပါ      ရှိပါသည်/မရှိပါ/မသိပါ
- (၂) ရှိခဲ့ပါလျှင် ဤစီမံချက်ကို မည်သည့် ခုနှစ်တွင်ပြင်ဆင်ခဲ့ပါသနည်း?      နှစ်-----/မသိပါ
- (၃) ဤစီမံချက်ကို ဖြိုနယ်မှအတည်ပြုခဲ့ပါသလား?      မရှိပါ      ပြုခဲ့ပါသည်/မပြုခဲ့ပါ /မသိပါ

(စ) ဝေဖန်အကွာအဝေး

- (၁) ဤကျေးရွာ၏ပဟိုမှ ၎င်းကျေးရွာအုပ်စု၏ပဟိုအထိ ဝေဖန်ခိုင်မည်မျှကွာဝေးသနည်း?      ၁ မိုင်ခွဲ      မိုင်-----/မသိပါ
- (၂) ဤကျေးရွာမှ ၎င်းကျေးရွာအုပ်စုပဟိုအထိ သွားလာရာတွင်ကြာမြင့်သည့်အချိန်

ခြောက်သွေ့ရာသီတွင်ကြာချိန်..... ၅ မိနစ် ..... ထော်လာရုံ/မော်တော်ဆိုင်ကယ်/ခြေလျင်/လား/မော်တော်ဘုတ်/  
 အခြား.....  
 မိုးရာသီတွင်ကြာချိန်..... ၁၀ မိနစ် ..... ထော်လာရုံ/မော်တော်ဆိုင်ကယ်/ခြေလျင်/လား/မော်တော်ဘုတ်/  
 အခြား.....





(ဆ) ပတ်ဝန်းကျင်ဆိုင်ရာ သဘာဝဘေးအန္တရာယ်

ဤကျေးရွာတွင် ရေကြီးခြင်းကိုသို့ သဘာဝဘေးအန္တရာယ်ကျရောက်ဖူးခြင်း ရှိပါသလား။

မရှိပါ  ရှိပါသည် ရှိလျှင်ဖော်ပြပါ -----

(ဇ) ကျေးရွာတွင် ဖွဲ့စည်းထားသော အဖွဲ့အစည်းများ

လူထုပတ်ဝန်းကျင်ဆိုင်ရာ ဤကျေးရွာတွင် ကျေးရွာဖွံ့ဖြိုးရေးအတွက် အစိုးရ (သို့) ရွာသားများကိုယ်တိုင်(သို့) စီမံကိန်းတစ်ခုခုမှ ဖွဲ့စည်းထားသည့် အဖွဲ့အစည်းများရှိပါသလား။

(၁) ရွာငယ်အဖွဲ့

(၂) ဝတ်ချက်အသင်းအဖွဲ့

(ဈ) အထွေထွေအုပ်ချုပ်ရေး ဦးစီးဌာန (GAD) မှ မှတ်တမ်းတင်ထားခြင်း

ဤကျေးရွာသည် အထွေထွေအုပ်ချုပ်ရေး ဦးစီးဌာန (GAD) မှ မှတ်တမ်းတင်ထားမှု ရှိပါသလား။

မရှိပါ  ရှိပါသည်

ကျေးရွာခေါင်းဆောင်

အမည် ဒိုးအောင်နိုင်ထွေး

လက်မှတ် Tuy နေ့စွဲ ၂၃-၁-၂၀၁၇

လူထုစည်းရုံးရေးမှူး

အမည် စောသိတဌေး

လက်မှတ် Shay နေ့စွဲ ၂၃-၁-၂၀၁၇



၉။ ပုံစံ ၈-၂။ စီမံကိန်းစက်ဝန်းအချိန်ဇယား

၂၆.၈.၂၀၂၀၊ မြန်မာနိုင်ငံတော်သမ္မတမြန်မာနိုင်ငံတော်

စီမံကိန်းအမျိုးအမည်	စီမံကိန်းအမျိုးအမည်		စီမံကိန်းအမျိုးအမည်		စီမံကိန်းအမျိုးအမည်
	စီမံကိန်းအမျိုးအမည်	စီမံကိန်းအမျိုးအမည်	စီမံကိန်းအမျိုးအမည်	စီမံကိန်းအမျိုးအမည်	
၁။ စီမံကိန်းအမျိုးအမည်	၂၆.၈.၂၀၂၀	၂၆.၈.၂၀၂၀	၂၆.၈.၂၀၂၀	၂၆.၈.၂၀၂၀	၂၆.၈.၂၀၂၀
၂။ စီမံကိန်းအမျိုးအမည်	၂၆.၈.၂၀၂၀	၂၆.၈.၂၀၂၀	၂၆.၈.၂၀၂၀	၂၆.၈.၂၀၂၀	၂၆.၈.၂၀၂၀
၃။ စီမံကိန်းအမျိုးအမည်	၂၆.၈.၂၀၂၀	၂၆.၈.၂၀၂၀	၂၆.၈.၂၀၂၀	၂၆.၈.၂၀၂၀	၂၆.၈.၂၀၂၀
၄။ စီမံကိန်းအမျိုးအမည်	၂၆.၈.၂၀၂၀	၂၆.၈.၂၀၂၀	၂၆.၈.၂၀၂၀	၂၆.၈.၂၀၂၀	၂၆.၈.၂၀၂၀
၅။ စီမံကိန်းအမျိုးအမည်	၂၆.၈.၂၀၂၀	၂၆.၈.၂၀၂၀	၂၆.၈.၂၀၂၀	၂၆.၈.၂၀၂၀	၂၆.၈.၂၀၂၀





၆.၂။ ဝယ်ယူရေးအစီအစဉ် ရေးဆွဲခြင်း	၁.၅.၂၀၁၇	၁.၅.၂၀၁၇	၂၇	၄၈	၇၅	၂၅	မမာ
၆.၃။ ဘဏ္ဍာရေးကုန်ကျမှု လျာထားအစီအစဉ် ရေးဆွဲခြင်း	၇.၅.၂၀၁၇	၇.၅.၂၀၁၇	၁၃	၈	၂၁	၂၁	မမာ
၆.၄။ ပြင်/ထိန်းအစီအစဉ် ရေးဆွဲခြင်း	၁.၅.၂၀၁၇	၁.၅.၂၀၁၇	၂၇	၄၈	၇၅	၂၅	မမာ
၇။ စီမံကိန်းလုပ်ငန်းခွဲ တိုးတက်မှု စောင့်ကြည့် အစည်းအဝေး	၇.၅.၂၀၁၇	၇.၅.၂၀၁၇	၇	၆	၁၃	၁၃	မမာ
၇.၁။ အစည်းအဝေး ပထမအကြိမ်							
၇.၂။ အစည်းအဝေး ဒုတိယအကြိမ်							
၇.၃။ အစည်းအဝေး တတိယအကြိမ်							
၈။ စီမံကိန်းလုပ်ငန်းခွဲ အပြီးသတ်စစ်ဆေးခြင်း အစည်းအဝေး	၃၁.၅.၂၀၁၇	၃၁.၅.၂၀၁၇	၇	၆	၁၃	၁၃	မမာ
၉။ လူထုစစ်ဆေးခွဲအစည်းအဝေး	၄.၇.၂၀၁၇	၄.၇.၂၀၁၇	၃၆	၄၃	၇၉	၇၉	မမာ

၇၉	၇၉	၇၉	၇၉	၇၉	၇၉	၇၉	၇၉
၈၀	၈၀	၈၀	၈၀	၈၀	၈၀	၈၀	၈၀
၈၁	၈၁	၈၁	၈၁	၈၁	၈၁	၈၁	၈၁
၈၂	၈၂	၈၂	၈၂	၈၂	၈၂	၈၂	၈၂
၈၃	၈၃	၈၃	၈၃	၈၃	၈၃	၈၃	၈၃
၈၄	၈၄	၈၄	၈၄	၈၄	၈၄	၈၄	၈၄
၈၅	၈၅	၈၅	၈၅	၈၅	၈၅	၈၅	၈၅
၈၆	၈၆	၈၆	၈၆	၈၆	၈၆	၈၆	၈၆
၈၇	၈၇	၈၇	၈၇	၈၇	၈၇	၈၇	၈၇
၈၈	၈၈	၈၈	၈၈	၈၈	၈၈	၈၈	၈၈
၈၉	၈၉	၈၉	၈၉	၈၉	၈၉	၈၉	၈၉
၉၀	၉၀	၉၀	၉၀	၉၀	၉၀	၉၀	၉၀
၉၁	၉၁	၉၁	၉၁	၉၁	၉၁	၉၁	၉၁
၉၂	၉၂	၉၂	၉၂	၉၂	၉၂	၉၂	၉၂
၉၃	၉၃	၉၃	၉၃	၉၃	၉၃	၉၃	၉၃
၉၄	၉၄	၉၄	၉၄	၉၄	၉၄	၉၄	၉၄
၉၅	၉၅	၉၅	၉၅	၉၅	၉၅	၉၅	၉၅
၉၆	၉၆	၉၆	၉၆	၉၆	၉၆	၉၆	၉၆
၉၇	၉၇	၉၇	၉၇	၉၇	၉၇	၉၇	၉၇
၉၈	၉၈	၉၈	၉၈	၉၈	၉၈	၉၈	၉၈
၉၉	၉၉	၉၉	၉၉	၉၉	၉၉	၉၉	၉၉
၁၀၀	၁၀၀	၁၀၀	၁၀၀	၁၀၀	၁၀၀	၁၀၀	၁၀၀



၁၀။ ပုံစံ ၈-၃။ ကျေးရွာဖွံ့ဖြိုးရေး ဦးစားပေးအစီအစဉ်

ပုံစံ - ၈ - ၃ ကျေးရွာဖွံ့ဖြိုးရေး ဦးစားပေးအစီအစဉ် (Form PC 3)

လယ်ယာဖွံ့ဖြိုးရေး အဆင့်(၃) ကျေးရွာဖွံ့ဖြိုးရေးအစီအစဉ်အတွက် ပြီးဆုံးသောအခါ ကျေးရွာစီမံကိန်း အထောက်အကူပြု  
ကော်မတီသည် လူထုစည်းရုံးရေးမှူးအကူအညီဖြင့် ဤပုံစံကိုပြည့်စုံအောင် ဖြည့်သွင်းရမည်။

လူထုစည်းရုံးရေးမှူး/ဝန်ထမ်း အမည် ဒေါ်လှလှစိန်

နေ့စွဲ ၂၆. ၁၁. ၁၇ စက်ဝန်းအား အမှတ်ခြစ်ပါ (V) ဝ စက်ဝန်း(၁)  
✓ စက်ဝန်း(၂) ဝ စက်ဝန်း(၃) ဝ စက်ဝန်း(၄)

ပြည်နယ်/တိုင်း မန္တလေး ပြည်နယ်အတွင်းရှိ ကျေးရွာအုပ်စု ကွင်း ကျေးရွာ ဖျားကပ် အစွဲ  
ကား အခက်အခဲအတားအဆီးများအားဖြင့် ယခုလက်ရှိအခြေအနေတွင် ဤကျေးရွာဖွံ့ဖြိုးတိုးတက်ရေးအတွက်  
အခက် အခဲအတားအဆီးများသည် မည်သည့်အရာဖြစ်ပါသနည်း။ (အမျိုးသား/သမီး အနည်းဆုံးအရေအတွက် ၅  
ခုစီဖော်ပြပါ)

အမျိုးသား အဖွဲ့မှ တင်ပြသောအခက်အခဲအတားအဆီးများ	အမျိုးသမီး အဖွဲ့မှ တင်ပြသောအခက်အခဲအတားအဆီးများ
၁ စက်ဝန်း(၁) ချိတ်ကွပ်ပစ္စည်းများ	၁ စက်ဝန်း(၁) ချိတ်ကွပ်ပစ္စည်းများ
၂ စက်ဝန်း(၂) ချိတ်ကွပ်ပစ္စည်းများ	၂ စက်ဝန်း(၂) ချိတ်ကွပ်ပစ္စည်းများ
၃ စက်ဝန်း(၃) ချိတ်ကွပ်ပစ္စည်းများ	၃ စက်ဝန်း(၃) ချိတ်ကွပ်ပစ္စည်းများ
၄ စက်ဝန်း(၄) ချိတ်ကွပ်ပစ္စည်းများ	၄ စက်ဝန်း(၄) ချိတ်ကွပ်ပစ္စည်းများ
၅ စက်ဝန်း(၅) ချိတ်ကွပ်ပစ္စည်းများ	၅ စက်ဝန်း(၅) ချိတ်ကွပ်ပစ္စည်းများ
၆ စက်ဝန်း(၆) ချိတ်ကွပ်ပစ္စည်းများ	၆ စက်ဝန်း(၆) ချိတ်ကွပ်ပစ္စည်းများ
၇ စက်ဝန်း(၇) ချိတ်ကွပ်ပစ္စည်းများ	၇ စက်ဝန်း(၇) ချိတ်ကွပ်ပစ္စည်းများ

ခ။ မှန်ကန်ခြင်း - နောင်လာမည့် ( ၅ )နှစ် အတွင်း ကျေးရွာဖွံ့ဖြိုးရေး မှန်ကန်လျာထားချက်များအား တင်ပြပါ။

အမျိုးသားအဖွဲ့မှ တင်ပြသောမှန်ကန်ချက်များ	အမျိုးသမီးအဖွဲ့မှ တင်ပြသောမှန်ကန်ချက်များ
၁ စက်ဝန်း(၁) ချိတ်ကွပ်ပစ္စည်းများ	၁ စက်ဝန်း(၁) ချိတ်ကွပ်ပစ္စည်းများ
၂ စက်ဝန်း(၂) ချိတ်ကွပ်ပစ္စည်းများ	၂ စက်ဝန်း(၂) ချိတ်ကွပ်ပစ္စည်းများ
၃ စက်ဝန်း(၃) ချိတ်ကွပ်ပစ္စည်းများ	၃ စက်ဝန်း(၃) ချိတ်ကွပ်ပစ္စည်းများ
၄ စက်ဝန်း(၄) ချိတ်ကွပ်ပစ္စည်းများ	၄ စက်ဝန်း(၄) ချိတ်ကွပ်ပစ္စည်းများ
၅ စက်ဝန်း(၅) ချိတ်ကွပ်ပစ္စည်းများ	၅ စက်ဝန်း(၅) ချိတ်ကွပ်ပစ္စည်းများ
၆ စက်ဝန်း(၆) ချိတ်ကွပ်ပစ္စည်းများ	၆ စက်ဝန်း(၆) ချိတ်ကွပ်ပစ္စည်းများ
၇ စက်ဝန်း(၇) ချိတ်ကွပ်ပစ္စည်းများ	၇ စက်ဝန်း(၇) ချိတ်ကွပ်ပစ္စည်းများ





၈။ လူထုစီမံကိန်း၏ လာမည့် ( ၄ ) နှစ်အတွက် အကျုံးဝင်သော ဦးစားပေး ဖွံ့ဖြိုးတိုးတက်မှု လုပ်ငန်း အစီအစဉ်များအားဖော်ပြပါ။

အဆင့်	ကျေးရွာအတွက် ဦးစားပေး ဖွံ့ဖြိုးတိုးတက်မှု လုပ်ငန်းစဉ်များ	အဆိုပြုသူ (အမျိုးသားများ/ အမျိုးသမီးများ/ အမျိုးသား + အမျိုးသမီး)	ခန့်မှန်းကုန်ကျ ဝရိတ်	အကျိုးခံစားခွင့်ရှိသူ ခန့်မှန်းခြေ အရေ အတွက်
၁	ကျေးရွာတွင် ရေ ဆိုးထုတ်	စာမျိုး ဘား + စာမျိုး ဘား		
၂	မြောင်းများဖြင့် လုပ်ခြင်း	.		
၃	လျှပ်စစ်ဖိနပ်ရေ	.		
၄	ကျေးရွာတွင် ရေပေး ရေ ရေ	.		
၅				
၆				
၇				

၉။ လူထုစီမံကိန်း၏ လာမည့် ( ၄ ) နှစ်အတွက် အကျုံးမဝင်သော ဦးစားပေး ဖွံ့ဖြိုးတိုးတက်မှု လုပ်ငန်း အစီအစဉ်များအားဖော်ပြပါ။

အဆင့်	ကျေးရွာအတွက် ဦးစားပေး ဖွံ့ဖြိုး တိုးတက်မှု လုပ်ငန်းစဉ်များ	အဆိုပြုသူ (အမျိုးသားများ/ အမျိုးသမီးများ/ အမျိုးသား + အမျိုးသမီး)	အခန်းကဏ္ဍ
၁	ဆွတ်မြောင်း တူးဖော်ခြင်း	စာမျိုး ဘား + စာမျိုး ဘား	
၂			
၃			
၄			
၅			
၆			

ခေါင်းဆောင်၊ ကျေးရွာစီမံကိန်းအထောက်အကူပြုကော်မတီမှ အတည်ပြုသည်။

အမည် ဦးစာလင်း လက်မှတ် [Signature] နေ့စွဲ ၂၆. ၁၁. ၁၇



၁၁။ ပုံစံ ၀-၄၊ ကျေးရွာဖွံ့ဖြိုးရေးစီမံကိန်းလုပ်ငန်းခွဲရွေးချယ်ခြင်းပုံစံ

ပုံစံ - ၀ - ၄ ကျေးရွာဖွံ့ဖြိုးရေးစီမံကိန်းလုပ်ငန်းခွဲရွေးချယ်ခြင်းပုံစံ (Form PC 4)

လက်ရှိရွာတွင် စီမံကိန်းလုပ်ငန်းခွဲရွေးချယ်ရေးအဖွဲ့အစည်းအဖွဲ့ဝင်များနှင့် ကျေးရွာအုပ်စု CF/TH-တို့၏ ဆက်ဆံရေးနှင့် ကျေးရွာစီမံကိန်းအကဲဖြတ်မှု လက်မှတ်ထုတ်ပေးခြင်းအားဖြင့် ရွေးချယ်ရေးအဖွဲ့ဝင်များသည် ဤစံစာ ဖြည့်စွက်ရန်လိုအပ်ပါသည်။ ကျေးရွာအုပ်စုဖွဲ့စည်းရေးအဖွဲ့ဝင်များနှင့် TRIC သို့မဟုတ်အဖွဲ့ဝင်များမှတစ်ဆင့် ထောက်ခံပေးပြီး CF မှ ကျေးရွာအုပ်စုရွေးချယ်ရေးစီမံကိန်းလုပ်ငန်းခွဲရွေးချယ်ရေး အဖွဲ့ဝင်များအား MIS သို့မဟုတ်ရွေးချယ်ရေး အဖွဲ့ဝင်များအား ရွေးချယ်ပေးရမည်။

ကျေးရွာအုပ်စုရွေးချယ်ရေးအဖွဲ့ဝင်များသည် - ၁၅၂၀၀၀၀၀၀၀၀။

မန့် စက်နင်းအေး ဖြစ်ပေါင်းပြီးပါက (V) ထောက်ခံ(၁) ထောက်ခံ(၂) ထောက်ခံ(၃) ထောက်ခံ(၄)

ဖြည့်စွက်ရန်: ရွှေဇော်၊ မြို့နယ် ရေတပ်မြို့နယ်

ကျေးရွာအုပ်စု	ဆောင်ရွက်ရန် လုပ်ငန်းများ	အတိုးအတင်	ခန့်မှန်း တိုက်ရိုက် အကျိုးအမြတ် ရှိပါသလား	အဆိုပြုထုတ်ပြန်သူ	စီမံကိန်း အဖွဲ့ဝင်များ ထည့်သွင်း	ခန့်မှန်းကုန်ကျစရိတ်		စုစုပေါင်း
						ကျေးရွာအုပ်စု ထည့်သွင်း	အခြား/အဖွဲ့	
ကျေးရွာ:	စာသင်တန်း အတိုး	၁၀ x ၅၀ x ၁၀		၂၀၂၀၀၀၀၀	၂၀၂၀၀၀၀၀	၂၀၂၀၀၀၀၀	၂၀၂၀၀၀၀၀	၂၀၂၀၀၀၀၀

ဦးစားပေး: ရွှေစင်စိထောကုသုတ္တရာ

၂၅.၁၁.၁၇





၁၂။ အစည်းအဝေး မှတ်တမ်းများ



ကျေးရွာအစည်းအဝေးမှတ်တမ်း

အစည်းအဝေးပြုလုပ်သည့်နေရာ ။ ။ ဘုန်းကြီးကျောင်း  
 ကျေးရွာ ။ ။ ဇယ်ဇက်တိုင်း  
 ကျေးရွာအုပ်စု ။ ။ ကွေ့ဒီး  
 အချိန် ။ ။ နံနက် ( ၈ - ၃၀ )  
 အစည်းအဝေးအမည် ။ ။ ဒုတိယ ကာကြိမ်ကျေးရွာအစည်းအဝေး

တက်ရောက်သူဦးရေ ကျား ( ၃၄ )၊ မ ( ၂၆ ) စုစုပေါင်း ( ၆၀ )

အစည်းအဝေးတွင်ဆွေးနွေးသည့်အကြောင်းအရာ။

- ၁။ စည်းရုံးရေး များ မှ မိတ်ဆက်ခြင်း - .....
- ၂။ လူထုစည်းရုံးရေး များ မှ တာဝန်ရှိသူ များ အခန်းကဏ္ဍ အား ခွင်းလင်းခြင်း ..
- ၃။ ကျေးရွာစီမံခန့်ခွဲမှု အဖွဲ့ဝင် များ အား အကူအညီ ပြုခြင်း ..
- ၄။ လုပ်ငန်း များ ဆွေးနွေးခြင်း ။ မဲပေး ရွေးချယ်ခြင်း ..
- ၅။ .....
- ၆။ .....
- ၇။ .....
- ၈။ .....
- ၉။ .....
- ၁၀။ .....



သွေးနွေးချက်များ (ပြောသူနှင့်အကြောင်းအရာကိုတုံ့မှတ်တမ်းတင်ရန်)

ဒုတိယနေ့အစည်းအဝေးအစတွင် စည်းရုံးရေး မြူ များမှ ဖိတ်ဆက်ပြီး ပထမနေ့တွင် ဆွေးနွေးခဲ့သော အကြောင်းအရာများအား ပြန်လည်ဆွေးနွေးခဲ့ကြပါသည်။ ထိုနောက် လူထုစည်းရုံးရေး မြူ မျှ ကျေးဇူးတင်မှုနှင့် ကျေးဇူးတင်ခံရမှုများအား ဖိတ်ဆက်ပြီး တာဝန်များကို သိရှိစေရန် တစ်ဦးချင်းစီ၏ အခွင့်အလမ်းများအား အသေးစိတ်ရှင်းပြခဲ့ပါသည်။ ဆက်လက်၍ ပထမနှစ်စက်ဝန်းတွင် တာဝန်ထမ်းဆောင်ခဲ့သော ကော်မတီဝင် တစ်ဦးချင်းစီအား ဒုတိယနှစ်စက်ဝန်းတွင် ဆက်လက်၍ တာဝန်ထမ်းဆောင်ခွင့်၊ မထမ်းဆောင်ခွင့်သည်ကိုမေးမြန်းပြီး ကျေးဇူးတင်မှု၏ ဆန္ဒအရ ဆက်လက်၍ တာဝန်ထမ်းဆောင်ပေးခွင့်သောသူများ၏ နေရာများကို အစားထိုး ပြင်ဆင်ခဲ့ပါသည်။ ကျေးဇူးတင်ခံရမှုများအား အောက်ပါအတိုင်း ဖြစ်စေခဲ့ပါသည်။

ကျေးဇူးတင်ဆောင်ရွက်သူ	ဝေဖန်အကြံပြုကိုယ်စားလှယ်
၁။ ဦးအလင်း	၁။ ဦးစိန်ဝင်း
၂။ ဒေါ်တင်တင်	၂။ ဒေါ်ခွန်းကြည်

စောင့်ကြည့်ကြီးကြပ်ရေး	ထပ်လောင်းဆောင်ရွက်မိမိ	လည်ပတ်ထိန်းသိမ်းရေး
၁။ ဦးဝင်းမြင့်	၁။ ဦးသန်းထွန်း	၁။ ဦးစိုးမြင့်
၂။ ဒေါ်ကြည်တင်	၂။ ဒေါ်ဝင်းမာ	၂။ ဒေါ်မြခန်းရင်
	၃။ ဒေါ်တင်တင်ဝေ	ကျေးဇူးတင်ဆောင်ရွက်ခြင်း
	စေတနာ့ဝန်ထမ်း	၁။ ဦးမြမောင်
	၁။ ဦးမျိုးဝင်း	
	၂။ ဒေါ်တင်စိန်	

ကျေးဇူးတင်ခံရမှုများ ဖြစ်စေပြီးနောက် ပထမနေ့တွင် ဆွေးနွေးခဲ့သော အခွင့်အလမ်းများအား ပြန်လည်ဆွေးနွေးပြီး ကျော်ကြားစက်ဝန်း ၂၃၁ ခုအတွက် လုပ်ငန်းစဉ်များ မပေးခဲ့ပါ။ မလ္လာရ ဒုတိယနှစ်စက်ဝန်းတွင် ကျွန်ုပ်တို့၏ အဖွဲ့ဝင်များ ပြုလုပ်ခြင်း၊ တာဝန်ထမ်းဆောင်ခြင်းနှင့် လျှပ်စစ်ဖိတ်ခေါ်မှုများ ပြုလုပ်ခြင်း၊ စာတမ်းများနှင့် ကျေးဇူးတင်ဆောင်ရွက်ခြင်း၊ လုပ်ငန်းများအား အတည်ပြုခဲ့ပါသည်။ ထို့နောက် လုပ်ငန်းစဉ်များအား ကျေးဇူးတင်ဆောင်ရွက်မှု ထပ်မံ ပြောကြားပြီး အစည်းအဝေးအား အောင်မြင်စွာ ပိတ်သိမ်းခဲ့ပါသည်။





ဆရာတော်များ

ကျွန်ုပ်တို့ မိမိ၏ ခွဲခြားမှု မရှိဘဲ ရာသီဥတုလိုဘက် သဘာဝ ရာသီဥတု တွင်  
ဘဝထိ မှီခိုစဉ်း ဒီပါဘဉ်။

လုပ်ငန်း ခွဲခြားမှု (၃) နှစ်စာ ရွေးချယ် ခြင်း ပါဘဉ်။

၁။ ကျွန်ုပ်တို့ ဆရာတော်များ၏ ဝန်ထမ်းများ

၂။ လုပ်ငန်း ဆောင်ရွက်ခြင်း

၃။ ကျွန်ုပ်တို့၏ ရာသီဥတု

မှတ်တမ်းတင်သူ ဟု  
အမည် မောင်မောင်  
ရာသီ လူထုဝန် ဝန်ထမ်း  
ရက်စွဲ ၂၀၂၁ ခု

မှတ်တမ်းတင်သူ  
အမည် ဒေါ်အောင်  
ရာသီ မောင်မောင်  
ရက်စွဲ



၁၃။ ကဏ္ဍအလိုက် အခက်အခဲမှတ်တမ်း

အုပ်စု - - - - - ရွေးဦး - - - - - ကျေးရွာ - - - - - ဗဟိုဌာန

နောက်ဆက်တွဲ(၄) မြားနားသောအပိုင်းများအတွက် ဦးစားပေးဖွံ့ဖြိုးရေးလုပ်ငန်းစဉ် အနှစ်ချုပ်

မူရင်းသည်အား VPSC တွင်ထားရှိရပါမည်၊ အခြားဌာနများနှင့် ညှိနှိုင်းရန်အတွက် မိတ္တူအား TPIC သို့ပို့ရပါမည်၊ MIS data အနေဖြင့် သွင်းရန် မလိုအပ်ပါ။

	အဆင့်	လုပ်ငန်း	မည်သူဦးစားပေးလဲ	ကျေးရွာမှတာဝန်ခံသူ (သို့) အုပ်စု	ပြင်ပမှမည်သူ ထောက်ပံ့မလဲ
အခြေခံအထောက်အပံ့	၀	ရွာတွင်းလမ်းဖွဲ့ခြင်း	<input checked="" type="checkbox"/> မ <input checked="" type="checkbox"/> ကျား	ကျေးရွာစီ/ထောက် ကော်မတီ	လူထု ဗဟိုဌာန ကိန်း
	၂	ရွာတွင်းရေအေးအေး ပေးစနစ်	<input checked="" type="checkbox"/> မ <input type="checkbox"/> ကျား	ကျေးရွာစီ/ထောက် ကော်မတီ	လူထုဗဟိုဌာန မိန်း
	၃	စာပေအကျွမ်းကျင် အဖွဲ့အစည်း	<input type="checkbox"/> မ <input checked="" type="checkbox"/> ကျား	ကျေးရွာစီ/ထောက် ကော်မတီ	လူထုဗဟိုဌာန မိန်း
	၄	ရေအေးပေးစနစ်	<input type="checkbox"/> မ <input checked="" type="checkbox"/> ကျား	ကျေးရွာစီ/ထောက် ကော်မတီ	လူထုဗဟိုဌာန မိန်း
	၅	အေးအေးအေးအေး အဖွဲ့အစည်း	<input checked="" type="checkbox"/> မ <input checked="" type="checkbox"/> ကျား	ကျေးရွာစီ/ထောက် ကော်မတီ	လူထု ဗဟိုဌာန မိန်း
အသက်မွေးဝမ်းကျောင်း	၀	ကော်ပီယက်အဖွဲ့အစည်း ဖွဲ့စည်းခြင်း	<input checked="" type="checkbox"/> မ <input type="checkbox"/> ကျား	ကျေးရွာစီ/ထောက် ကော်မတီ	ကျေးလက်ဦးစီးဌာ န
	၂	ကော်ပီယက်အဖွဲ့အစည်း ဖွဲ့စည်းခြင်း	<input checked="" type="checkbox"/> မ <input type="checkbox"/> ကျား	ကျေးရွာစီ/ထောက် ကော်မတီ	ကျေးလက်ဦးစီးဌာ န
	၃		<input type="checkbox"/> မ <input type="checkbox"/> ကျား		
	၄		<input type="checkbox"/> မ <input type="checkbox"/> ကျား		
	၅		<input type="checkbox"/> မ <input type="checkbox"/> ကျား		
ကျန်းမာရေးနှင့် အာဟာရ	၀		<input type="checkbox"/> မ <input type="checkbox"/> ကျား		
	၂		<input type="checkbox"/> မ <input type="checkbox"/> ကျား		
	၃		<input type="checkbox"/> မ <input type="checkbox"/> ကျား		
	၄		<input type="checkbox"/> မ <input type="checkbox"/> ကျား		
	၅		<input type="checkbox"/> မ <input type="checkbox"/> ကျား		
ပညာရေး	၀	အထောက်အပံ့အကူ အဖွဲ့အစည်း	<input checked="" type="checkbox"/> မ <input type="checkbox"/> ကျား	ကျေးရွာစီ/ထောက် ကော်မတီ	ပညာရေး ဌာန
	၂		<input type="checkbox"/> မ <input type="checkbox"/> ကျား		
	၃		<input type="checkbox"/> မ <input type="checkbox"/> ကျား		