

ပြည်ထောင်စုသမ္မတ မြန်မာနိုင်ငံတော် အစိုးရ
စိုက်ပျိုးရေး၊ မွေးမြူရေးနှင့် ဆည်မြောင်းဝန်ကြီးဌာန
ကျေးလက်ဒေသဖွံ့ဖြိုးတိုးတက်ရေး ဦးစီးဌာန
ပျော်ဘွယ်မြို့နယ်



လူထုဗဟိုပြုစီမံကိန်း
National Community Driven Development Project
(NCDDP)



ကျေးရွာဖွံ့ဖြိုးရေးအစီအစဉ်
Village Development Plan (VDP)
မယ်ဇလီအိုင်ကျေးရွာ၊ ငွေဖီးကျေးရွာအုပ်စု

၂၀၁၇ ခုနှစ်

ပျော်ဘွယ်မြို့



မာတိကာ

- ၁။ မြို့နယ်မြေပုံ
- ၂။ ကျေးရွာမြေပုံ(တည်နေရာ)
- ၃။ အုပ်စုတွင်ပါဝင်သောကျေးရွာများစာရင်း
- ၄။ ကျေးရွာအခြေခံအချက်အလက်များ (ကျေးရွာသမိုင်းကြောင်း)
- ၅။ လူထုပူးပေါင်းပါဝင်သော လူမှုဆန်းစစ်ခြင်းနှင့် အကဲဖြတ်ခြင်းလုပ်ငန်းစဉ်(PSA/PRA)အကျဉ်းချုပ်ဇယား
- ၆။ ကျေးရွာဖွံ့ဖြိုးရေးအစီအစဉ်အတွက်အသုံးပြုခဲ့သော PRA tools များနှင့်တစ်ခုချင်းစီအတွက် သုံးသပ် ချက်များ
- ၇။ ကော်မတီဝင်များရွေးချယ်ခြင်းနှင့်ကျေးရွာဖွံ့ဖြိုးရေးအစီအစဉ်ဆောင်ရွက်မှုမှတ်တမ်းခါတ်ပုံများ
- ၈။ ကျေးရွာအချက်အလက် (ပုံစံ-၁)
- ၉။ စီမံကိန်းစက်ဝန်းအချိန်ဇယား (ပုံစံ-၂)
- ၁၀။ ကျေးရွာဖွံ့ဖြိုးရေးဦးစားပေးအစီအစဉ် (ပုံစံ-၃)
- ၁၁။ ကျေးရွာအုပ်စုစီမံကိန်းလုပ်ငန်းခွဲရွေးချယ်ခြင်း (ပုံစံ-၄)
- ၁၂။ အစည်းအဝေးမှတ်တမ်းများ
- ၁၃။ ကဏ္ဍအလိုက်ဦးစားပေးဖွံ့ဖြိုးရေးလုပ်ငန်းစဉ်များ



၁။ ဖျော်ဘွယ်မြို့နယ် မြေပုံ

ဖျော်ဘွယ်မြို့နယ်အခြေပြမြေပုံ

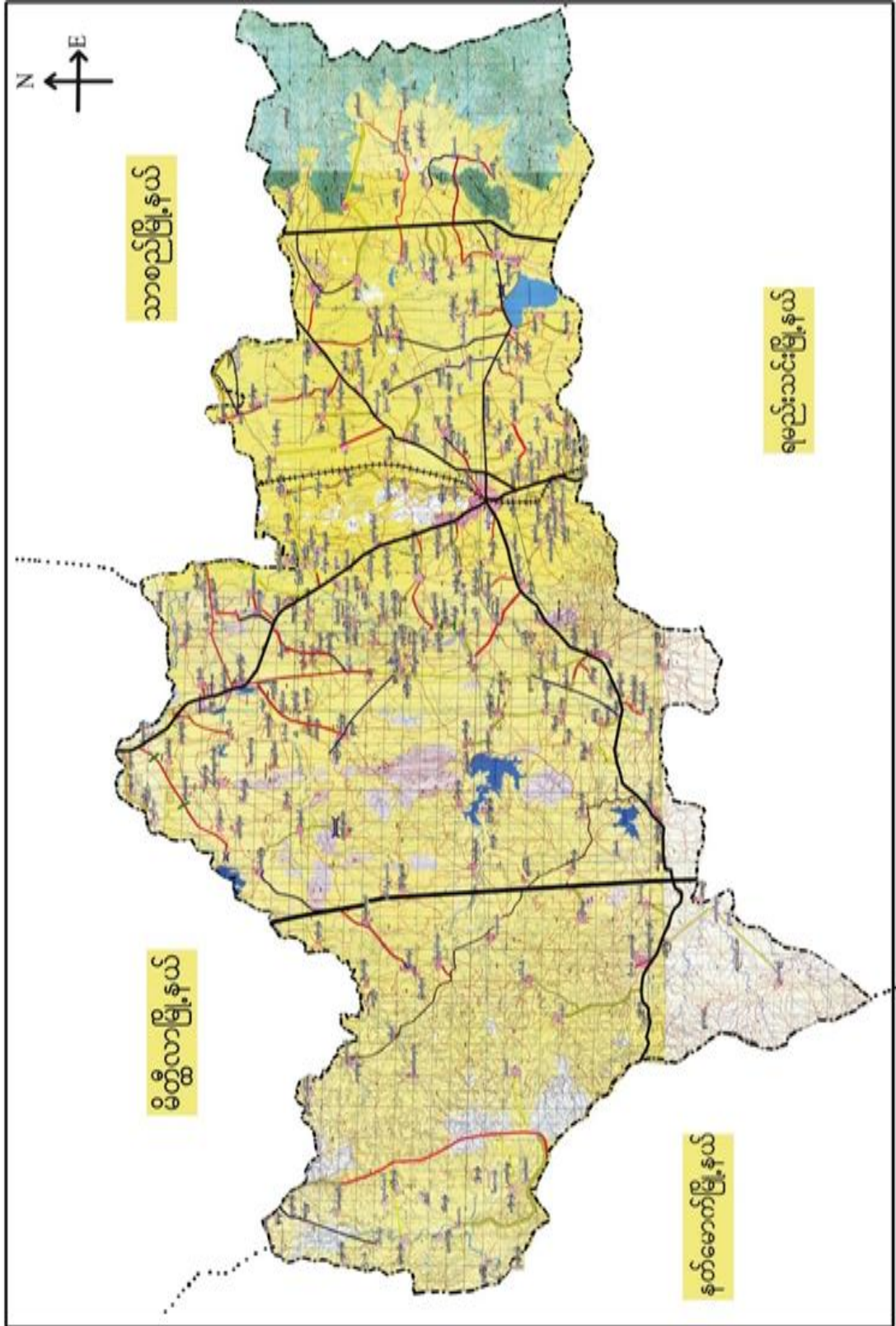



၃။ ကျေးရွာအုပ်စုတွင်ပါဝင်သော ကျေးရွာများ
 ၁။ မယ်လီအိုင် ၂။ နဘဲကွဲ
 ၄။ ကျေးရွာ၏အခြေခံအချက်အလက်များ
 ကျေးရွာသမိုင်းအကျဉ်း

၃။ ဝွေးဇီး

မယ်လီအိုင်ကျေးရွာသမိုင်း
 မန္တလေးတိုင်း၊ စစ်သကြီး၊ ဖျော်ဘွယ်မြို့နယ်
 ကွေးလိ၊ ဆုတ်စု မယ်လီအိုင်ရွာသည် ဂြေ့ဖြိုမာ
 မင်းများ လက်ထက် စာတည်း၊ က တည်းခဲ၊ ပါသည်း၊
 ယခု မယ်လီအိုင်ရွာ၏ ဘေး၊ ပတ်ဝန်းကျင်တွင်
 တလိုင်၊ လူမျိုး စု များ၊ ရေထိုင်ကြပြီး၊ စု ပေါင်း၊ ကာ
 စုထိုင်ကြကာ မယ်တလိုင်၊ ရွာဟု စာမည်
 တည်းခဲ၊ ပါသည်း။ ဒွန်ကာလကြာဖြင့် လာသော
 စာစီ မယ်တလိုင်၊ ရွာမှ မယ်လီအိုင်ရွာ
 ဟု စာစီ အဝေါ် များ၊ ဖြောင်း လဲ ခဲ့၊ ပါ
 သည်း။ ထို့ကြောင့် မယ်လီအိုင် ကျေးရွာ
 ဟု စာမည် တွင် ခဲ့၊ ပါ သည်း။ ကျေးရွာသည်
 မိမိခြေ (၁၂၈) မိမိရှိပြီး (၇၀%) မှာ တောင်သူ
 လုပ်ငန်း၊ လုပ်ကိုင်ကြပြီး (၃၀%) မှာ ဗဟိုစကောများ
 လက်လုပ်သော လုပ်ငန်း ကို လုပ်ကိုင်ကြသည်။
 တစ်ရွာလုံး ဗုဒ္ဓဘာသာ ကိုးကွယ်ကြသည်။



- ထိခိုက်လွယ်သော အုပ်စုများ လူဦးရေ (သက်ကြီး၊ မြေယာမဲ့၊ မသန်စွမ်းအုပ်စုများ)

သက်ကြီး	မြေယာမဲ့	မသန်စွမ်း
ကျား (၂၀)၊မ (၁၉)	ကျား (-)၊မ (-)	ကျား (၁)၊မ (၁)

- ကျေးရွာတွင်းရရှိနိုင်သော ဝန်ဆောင်မှုများ (ကျန်းမာရေးဆေးခန်း၊ စာသင်ကျောင်း)

ဆေးရုံ/ဆေးခန်း	စာသင်ကျောင်း	စာကြည့်တိုက်	မူကြိုကျောင်း	ဈေး
မရှိ	ရှိ	မရှိ	မရှိ	မရှိ

- ရွာသူရွာသားများ၏ အဓိကစီးပွားရေးလုပ်ငန်း (စိုက်ပျိုးမွေးမြူရေး၊ အခြားသီးနှံများ)

မွေးမြူရေး		စိုက်ပျိုးရေး		အခြား
နွား	ဝက်	စပါး၊ ဝါ၊ နံနံ	ငရုပ်၊ ပဲ	မရှိ

- အဓိကရရှိနိုင်သော အရင်းအမြစ်များ

ကျောက်	သဲ	ကျောက်ဆွေး	လှင်းမြေ	အခြား
မရှိ	မရှိ	မရှိ	မရှိ	မရှိ

- ကျေးရွာနှင့်သက်ဆိုင်သော အခြားအရင်းအမြစ်များ

သောက်သုံးရေရရှိနိုင်မှု	မြေလွတ် မြေရိုင်း	ဆည်ရေသောက်ဧရိယာ	အခြား
ရှိ	မရှိ	ရှိ	မရှိ

၅။ လူထုပူးပေါင်းပါဝင်သော လူမှုဆန်းစစ်ခြင်းနှင့် အကဲဖြတ်ခြင်းလုပ်ငန်းစဉ် (PSA / PRA) အကျဉ်းချုပ်ဖယား

စဉ်	ကရိယာများ (PRA Tools)	ရက် စွဲ	ဦးတည်အုပ်စုနှင့် ရည်ရွယ်ချက်များ	တက်ရောက်သူ			အဓိက ဆွေးနွေးချက်များ
				ကျား	မ	ပေါင်း	



၁	ကျေးရွာလူမှုရေး၊ အရင်းအမြစ်ပြမြေပုံ (Social Map/ Resource Map)	၂၃.၁.၂၀၁၇	ရပ်မိရပ်ဖ၊ ကော်မတီဝင်များ၊ ကျေးရွာလူထုများ မြေပုံအားအသုံးပြု၍ ၎င်းတို့၏ အဓိကပြဿနာများ၊ အရင်းအမြစ်များနှင့် အခြေခံအဆောက်အအုံများ၊	၂၃	၃၅	၅၈	ကျေးရွာလူထု၏ ထင်ရှားသောမြေနေရာ၊ အခြေခံအဆောက်အအုံများ၊ တိုင်းရင်းသားနှင့် ဘာသာရေး အဖွဲ့အစည်းများ၊ မသန်စွမ်းသူရှိ သည့်အိမ်ထောင်စုများ၊ အမျိုးသမီးဦးဆောင်သည့်အိမ်ထောင်စုများ၊ လူမှုရေးဆိုင်ရာအချက်အလက်များ။ ပြဿနာများနှင့် ဖြစ်နိုင်ခြေရှိသော အဆောက်အအုံသစ်များ
၂	ဥစ္စာနေကြွယ်ဝမှုအဆင့်သတ်မှတ်ခြင်း (Wealth Ranking)	၂၃.၁.၂၀၁၇	ကျေးရွာအတွင်း စီးပွားရေးအခြေအနေ ကွာခြားသော အုပ်စုများကို စိစစ်ရန် ချမ်းသာ၊ အလယ်အလတ်၊ နွမ်းပါး၊ အလွန်နွမ်းပါးအုပ်စုများ	၃၀	၂၀	၅၀	ကျေးရွာအတွင်းရှိ အိမ်ထောင်စုများအား လူမှုစီးပွားအခြေအနေအလိုက် အုပ်စုများသတ်မှတ်ပေးခြင်း
၃	ကျေးမရေးရာကဏ္ဍ # ၁ ပိုင်ဆိုင်မှုနှင့်ခွဲခြမ်းစိတ်ဖြာမှု	၂၃.၁.၂၀၁၇	အမျိုးသားနှင့်အမျိုးသမီးများ (အရင်းအမြစ်ပိုင်ဆိုင်အသုံးချမှု)	၂၀	၁၅	၃၅	အမျိုးသားနှင့်အမျိုးသမီးများ (အရင်းအမြစ်ပိုင်ဆိုင်အသုံးချမှု၊ ထိန်းချုပ်မှုအားခွဲခြမ်းစိတ်ဖြာခြင်း)။
၄	ရာသီခွင်ပြပြက္ခဒိန် (Seasonal Calendar)	၂၃.၁.၂၀၁၇	ကော်မတီဝင်၊ အမျိုးသမီး၊ အမျိုးသားများ	၄၅	၅၀	၉၅	ကျေးရွာတွင် တစ်နှစ်ပတ်လုံးကွဲပြားခြားနားသော အချိန်အလိုက် ဖြစ်ပျက်ဆောင်ရွက်ခဲ့သည့် ရာသီဥတု၊ စိုက်ပျိုးသီးနှံများ၊ လယ်ယာလုပ်ငန်းများ၊ နေ့စားလုပ်ငန်းများ၊ မွေးမြူရေးလုပ်ငန်းများ၊ ဝမ်းစာဖူလုံမှု နှင့် ပွဲတော်များ



၅	ကျားမရေးရာ# ၂ ပင့်ကူအိမ် ကွန်ယက် (Spider Web)	၂၃.၁.၂၀၁၇	အမျိုးသားများ နှင့် အမျိုးသမီးများ	၄၅	၅၀	၉၅	ကျေးရွာအတွင်းရှိ အမျိုးသမီး များ၏ အခြေအနေကိုသိရှိစေရန် တန်းတူအခွင့်အရေး ရရှိမှု နှင့် မရရှိသည့် အကြောင်းအရင်း၊ ပညာရေးအတွက်ဆုံးဖြတ်ချက်ချ ခြင်း၊ အိမ်မှုကိစ္စဆောင်ရွက်မှု
၆	အဖွဲ့အစည်းချိတ် ဆက်ပုံ - ဗင်းပုံစံ(Venn Diagram)	၂၄.၁.၂၀၁၇	ကျေးရွာအုပ် ချုပ်ရေးအဖွဲ့၊ ကျေးရွာ စီ/ ထောက်အဖွဲ့	၃၂	၃၅	၆၇	ကျေးရွာတွင်းရှိ အဓိကအုပ်စုများ၊အဖွဲ့အစည်းများ တည်ရှိနေမှုကိုသိရှိရန်၊ ၎င်းအဖွဲ့ အစည်းများအုပ်စုများ ဆက်စပ်နေမှုပူးပေါင်းဆောင်ရွ က်မှုအားသိရှိနိုင်ရန်၊
၇	ကျေးရွာ၏ မျှော်မှန်းချက် (၄)နှစ်စာ ကျေးရွာဖွံ့ဖြိုးရေးအ စီအစဉ်	၂၄.၁.၂၀၁၇	အမျိုးသားအုပ်စု၊အ မျိုးသမီးအုပ်စု၊လူင ယ်အုပ်စု၊ ရပ်မိရပ်ဖအုပ်စု	၄၅	၅၀	၉၅	ကျေးရွာသားများ၏ မဲပေးရွေးချယ်ထားသည့် ဖွံ့ဖြိုးတိုးတက်ရေးလုပ်ငန်းစဉ်များ အား ဦးစားပေးအလိုက်သတ်မှတ်ချက်



ကျေးရွာမြေပုံသုံးသပ်ချက်။

လူမှုရေး အရင်းမြစ်ဖြဖြေပုံ

ဆွေးနွေးချက်နှင့် ဆန်စစ်ချက်

- + လယ်ကွင်းများ ပေါများပြီး ဆိုက်ပျိုးရေးကို အဓိက လုပ်ကိုင်ကြသည်။
- * ဗုဒ္ဓဘာသာကို တစ်ရှားပွဲကိုးကွယ်ကြသည်။
- + ရွာတွင် စကောယက်သည် လက်ဖွဲ့လုပ်ငန်းများ လာ၍ ပါသည်။
- ရေငန်များဖြင့် ရေချိုယောက်သုံးစေရန် ရေချိုစေ၍ အခက်အခဲများ ရှိပါသည်။
- ကျေးရွာလမ်းများ မကောင်း၍ သွားလာရ စက်ခဲပါသည်။ (မိုးခွင်း)



ပိုင်ဆိုင်မှု သုံးသပ်ခြင်း

ဆွေးနွေးချက် နှင့် ဆန်းစစ်ချက်

- ① အမျိုးသမီးတွေက စက်ပစ္စည်းတွေ မပြင်တတ်
 နို့ အမျိုးသား အမျိုးသမီး သုံးစွဲမှုများဖြင့်
 ဆန်းချုပ်မှု နည်းစနစ်တော်
- ② ပျဉ်း၊ ကံ၊ လျှပ်စစ်ပစ္စည်း အမျိုးသား သုံးစွဲ
 ဖြစ် အမျိုးသားတွေက ဆန်းချုပ်
- ③ စမ်းခန်းသီးနှံ ပင်ကို အမျိုးသား၊ အမျိုးသမီး
 ခြိမ်မျိုးဖြင့် အမျိုးသား၊ အမျိုးသမီး ဆန်းချုပ်
 စာသတ်
- ④ အမျိုးသမီးများ စက်ပစ္စည်း ဆန်းချုပ်မှု နည်းစနစ်၊ အ
 နည်းပညာပေးမှု အနည်းပါးသောကြောင့်ဖြစ်သည်။
- ⑤ အမျိုးသမီးများကို တက်ရောက်လုပ်ငန်း -
 - စက်ချုပ်လုပ်ငန်း -



၅။ ကျေးရွာ၏လူမှုစီးပွားအဆင့်သတ်မှတ်ခြင်း။ (Wealth Ranking)

ကျေးရွာအမည်	ကျေးရွာအုပ်စု	ကျေးရွာအုပ်စုအမှတ်	ကျေးရွာအုပ်စုအမျိုးအမည်	ကျေးရွာအုပ်စုအမျိုးအမည်	ကျေးရွာအုပ်စုအမျိုးအမည်
ကျေးရွာ - မြန်မာနိုင်ငံ	ကျေးရွာအုပ်စု - ၆၆	ကျေးရွာအုပ်စု - ၂၃၀	ကျေးရွာအုပ်စုအမျိုးအမည်	ကျေးရွာအုပ်စုအမျိုးအမည်	ကျေးရွာအုပ်စုအမျိုးအမည်
ကျေးရွာအုပ်စု - ၆၆	ကျေးရွာအုပ်စု - ၆၆	ကျေးရွာအုပ်စု - ၆၆	ကျေးရွာအုပ်စုအမျိုးအမည်	ကျေးရွာအုပ်စုအမျိုးအမည်	ကျေးရွာအုပ်စုအမျိုးအမည်
ကျေးရွာအုပ်စု - ၆၆	ကျေးရွာအုပ်စု - ၆၆	ကျေးရွာအုပ်စု - ၆၆	ကျေးရွာအုပ်စုအမျိုးအမည်	ကျေးရွာအုပ်စုအမျိုးအမည်	ကျေးရွာအုပ်စုအမျိုးအမည်
ကျေးရွာအုပ်စု - ၆၆	ကျေးရွာအုပ်စု - ၆၆	ကျေးရွာအုပ်စု - ၆၆	ကျေးရွာအုပ်စုအမျိုးအမည်	ကျေးရွာအုပ်စုအမျိုးအမည်	ကျေးရွာအုပ်စုအမျိုးအမည်



ဥစ္စာနေကြွယ်ဝမှုသုံးသပ်ချက်။

ဥစ္စာနေကြွယ်ဝမှု အဆင့် သတ်မှတ်ခြင်း

ဆွေးနွေးခြင်းနှင့် ဆန်းစစ်ခြင်း

- ရှေးရှာတွင် အလွန် ခွဲခြားပြီး စာအုတ်စာတမ်း (၃၈) ဂြိုဟ်
ခွဲခြားပြီး ရခြင်းမှာ ပုံမှန် ဝင်ငွေ ဖြစ်ခြင်း ၊ ခြိမ်းဆော်လျှင်
ကလေးများခြင်း ၊ အခြားဒေသများသို့ သွားရောက် အလုပ်လုပ်
ကျိညာများလဲ ဖြစ်သည်။

- လုပ်ငန်းများ လုပ်ဆောင်ရာတွင် နှိပ်စား ပါး သူများ ဖြစ်သော
လုပ်ဆောင် အချိန်များ တွင် လုပ်ဆောင်ကာ ထိုသူတို့ကို
အစားထား စဉ်းစားရန် လိုအပ်ပါသည်။

နွှဲ နှိပ်စား ပါး စာအုတ်စာတမ်း (၃၈) ဂြိုဟ်

ကလေးများ သား အစားထိုး ပညာပြု ဆုံး ချိန်ကတ်

ကျောင်း မထား နိုင်ပေ။



မင်းပုံစံအသုံးပြု၍ အဖွဲ့အစည်းနှင့် ချိတ်ဆက်မှုများ
အား လေ့လာခြင်း

ကျေးရွာ - မယ်ဂလီအိုင်
ကျေးရွာအုပ်စု - ကွေးလီး

ဒေါ်နယ် - ပျော်စွယ်
ရက်စွဲ - 24.1.2017

ကျေးရွာအတွင်းရှိ အဖွဲ့အစည်းများ

ကျေးရွာပြင်ပရှိ အဖွဲ့အစည်းများ

- ဆယ်အိမ်ဖြူအဖွဲ့
- လူမှုရေးအဖွဲ့
- ထက်ဂွတ်အသင်း
- နာရေးကူညီမှုအသင်း
- သမအသင်း
- ဂေါပကအဖွဲ့
- ကျောင်းကော်မတီ
- မီးကော်မတီ
- တောကုံးအသင်း
- ဥက္ကဋ္ဌ

- မီးသတ်အဖွဲ့
- ဆေးရုံ
- ဆည်ကြောင်း
- မြေစာရင်း
- ရေစခန်း
- သရားရုံး
- ပညာရေးမှူးရုံး
- ဒေါ်နယ်ပွဲစားရုံ
- လ.ဝ.က
- က.ည.ပုံ
- ကျေးလက်



ပင့်ကူအိမ်ကွန်ယက် နှင့် သုံးသပ်ချက်

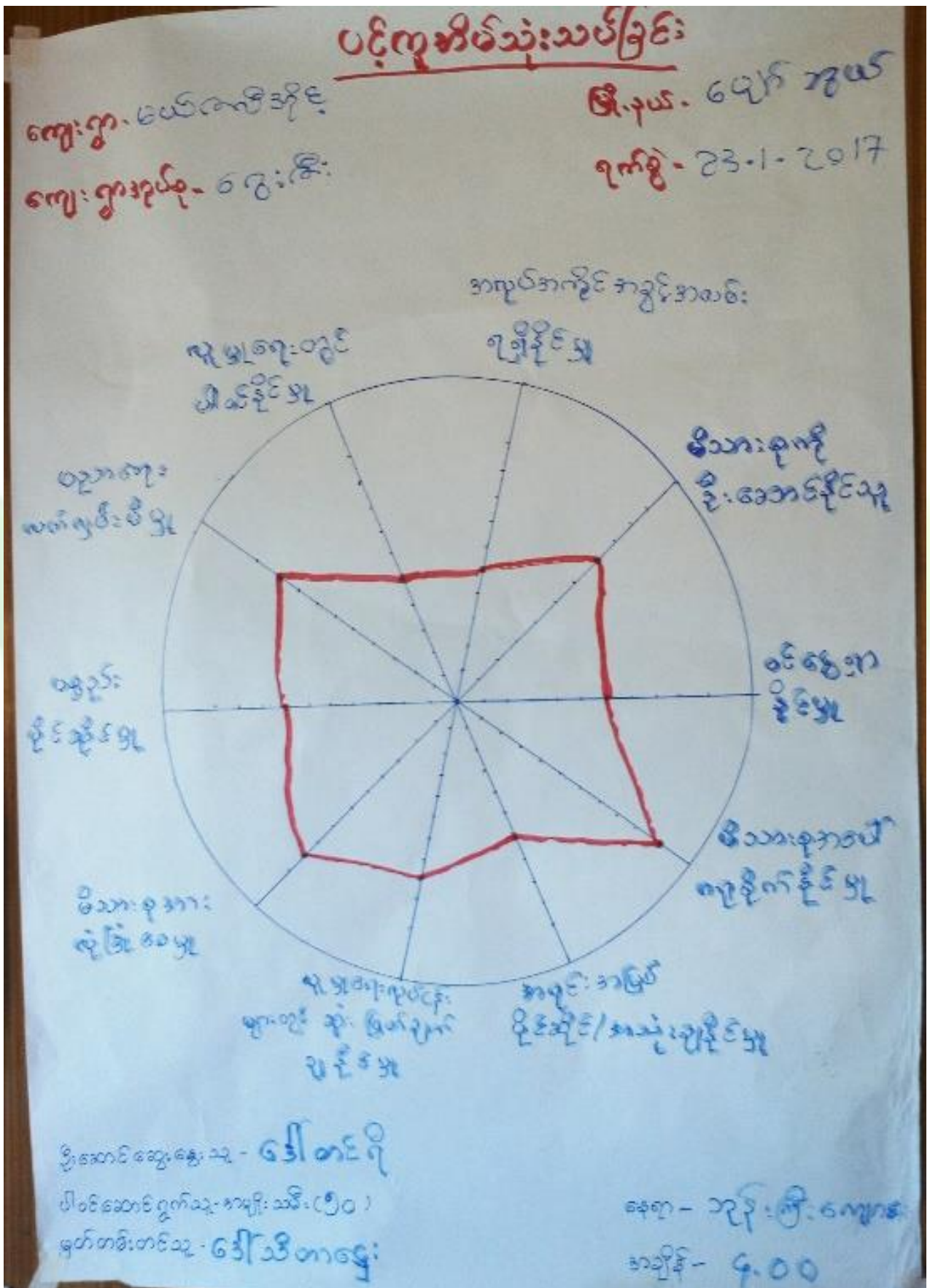



ပင်ကူအိမ်သုံးသတ်ခြင်း

ကျေးရွာ - မယ်ခင်အိုင်၊
ကျေးရွာအုပ်စု - ဝေးလေး

မြို့နယ် - မော်ကွန်း
ရက်စွဲ - 23.1.2017

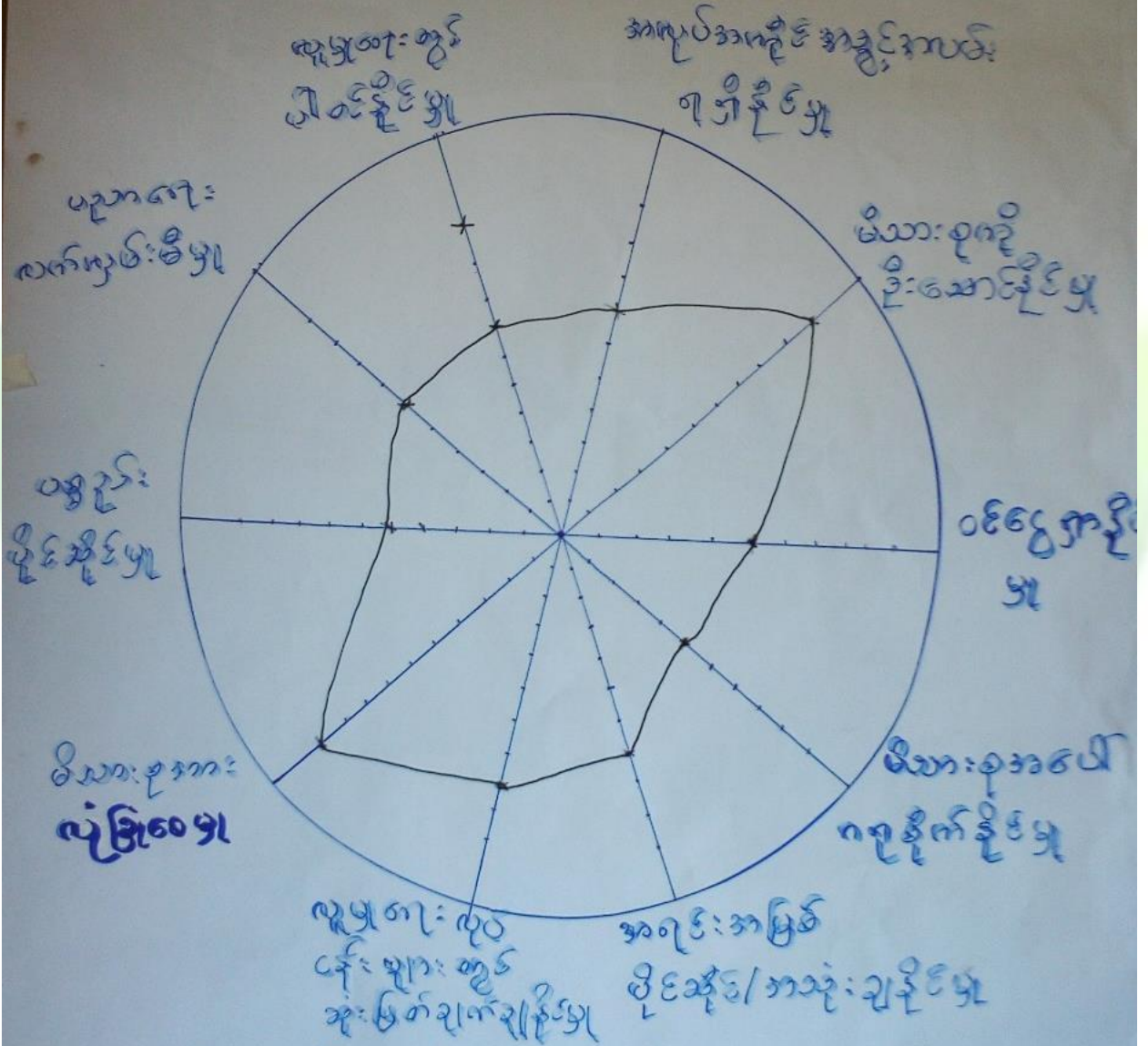

ဦးဆောင်ဆွေးနွေးသူ - ဦးသန်းဇော်

ပါဝင်ဆောင်ရွက်သူ - အမျိုးသား (၄၅)
မှတ်တမ်းတင်သူ - ဒေါ်သိင်္ခဝင်း

နေရာ - ဘုန်းကြီးကျောင်း
အချိန် - ၄.၀၀



ပင့်ကူအိမ်သုံးသပ်ခြင်း

ကျေးရွာ - မယ်ခင်လီအိုင်

မြို့နယ် - ပျော်သွယ်

ကျေးရွာအုပ်စု - ရွေးဦး

ရက်စွဲ - 23.1.

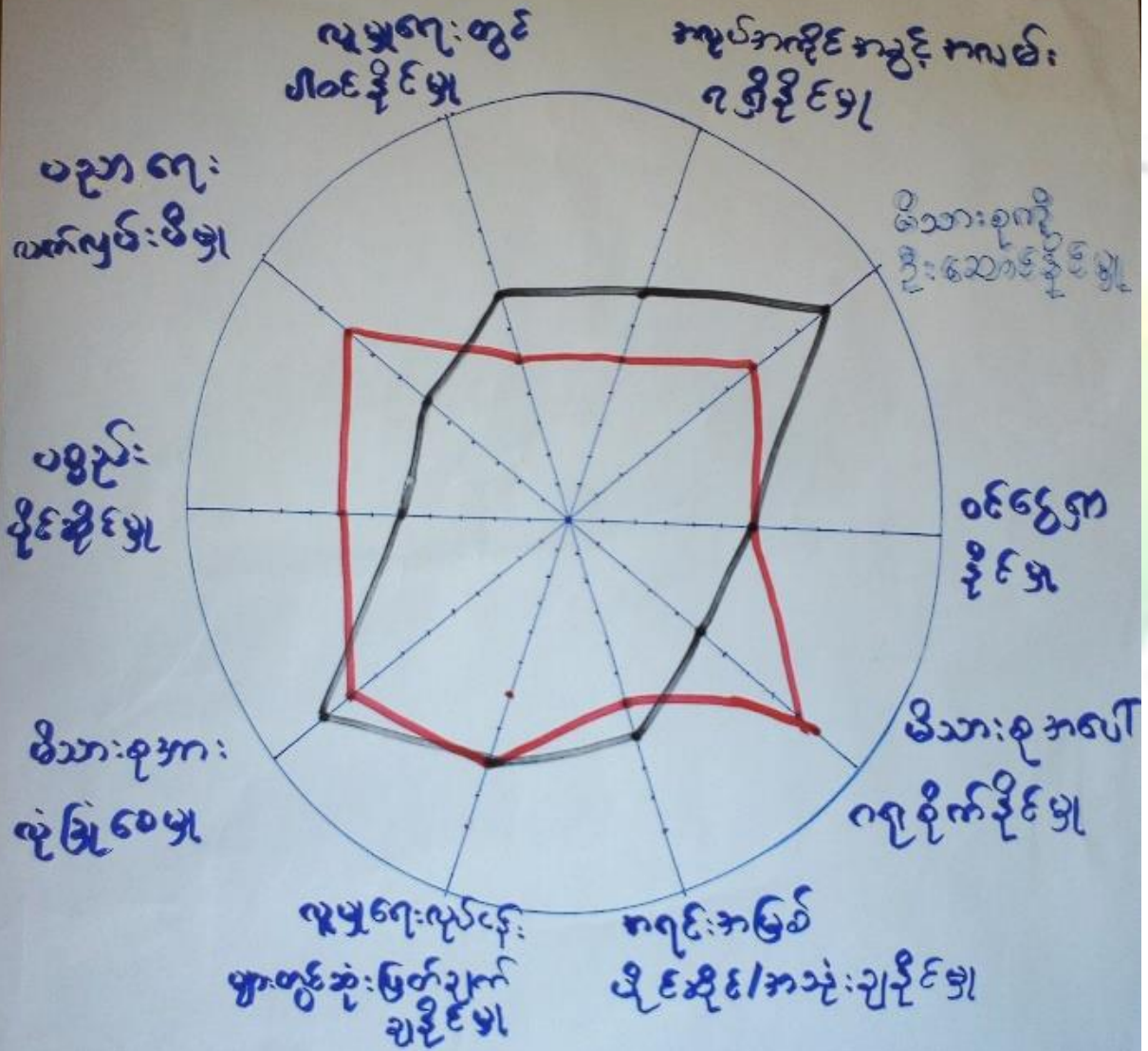

ဦးဆောင်ဆွေးနွေးသူ - ဒေါ်ဝင်းမာ

ပါဝင်ဆောင်ရွက်သူ အမျိုးသား (၄၅) အမျိုးသမီး (၅၀)

မှတ်တမ်းတင်သူ - ဒေါ်သိတာဌေး

နေရာ - အုန်းကြီးကျောင်း

အချိန် - ၄:၁၅



ပဋိကုဒိမ်ကွန်ယက် သုံးသပ်ချက်။

ပဋိကုဒိမ် ဆန်းစစ်ခြင်းနှင့် နှိုင်းယှဉ်ခြင်း

၁) အိမ်မှု ကိစ္စ များ၊ သာသနာရေး အဖွဲ့အစည်း၊ သမားတို့က ဖူဖြူရေးတွင် အားနည်း

၂) အလုပ်အကိုင် အခွင့်အလမ်း ဖြစ်ပေါ်မှု အစဉ်အားဖြင့် အလုပ် သမား တို့ အလုပ်တွေမှာ အမျိုးသမီးများ အလုပ်ခွင် ဝင်ရောက်မှု

၃) ဤသို့သော အလုပ်အား ဖြိုဖျက် အတွက် ဤသို့သော အလုပ်အား ချိတ်ဆက်ခြင်း ဝင်ရောက်မှု ဖြစ်ပေါ်မှု နှစ်ခုပေါ် မှောက် ဝင်ရောက်မှု အမျိုးသားကော အမျိုးသမီးကော ယက်သောကြောင့် ဝင်ရောက်မှု

၄) အမြင်မှာ အလုပ်ထွက်လုပ်ရသော သာသနာရေး အိမ်မှာ အမြင်အား မြှင့်တင်သောကြောင့် အမျိုးသမီး များကော အမျိုးသား များကော ဝင်ရောက်မှု

၅) ထိခွင့် ရှိသော အလုပ်များကို အမျိုးသားများက အဓိက လုပ်ဆောင်ပြီး အမျိုးသမီးများက အားနည်းမှုများ

၆) အမျိုးသား၊ အမျိုးသမီး နှစ်ဦး သဘောတူ နှိုင်းယှဉ်ချက် နှိုင်းယှဉ်အတွက် အဖွဲ့အစည်း

၇) ဥပမာ ဥပမာတွင် အမျိုးသား များ ခွဲခြားခြင်း နှစ်ဦး နှိုင်းယှဉ်အတွက် သဘောတူ နှိုင်းယှဉ်မှုကို အမျိုးသားများက အမျိုးသမီးများ

၈) အမျိုးသားများ နှိုင်းယှဉ်မှု ဝင်ရောက်မှု အမျိုးသမီး များက ထိခွင့် ရှိသော အလုပ် နှိုင်းယှဉ်မှု အမျိုးသမီးများက ပိုများ



၇။ ကျေးရွာ၏ မျက်မှန်းချက် (၄)နှစ်စာ ကျေးရွာဖွံ့ဖြိုးရေးအစီအစဉ်

ကျေးရွာအုပ်စု. ကွဲ. ကို အမျိုးသမီး	မြို့နယ်. ပျောက်အွယ် ၇.၈.၉ - ၂၄.၁.၂၀၁၇	စွဲထိုးတိုက်ကျေးရွာများ
၁။ မျက်မှန်းချက်များ	၁။ မျက်မှန်းချက် (ကျေးရွာစု)	၁။ မျက်မှန်းချက်များ
၂။ မျက်မှန်းချက်များ	၂။ မျက်မှန်းချက်များ	၂။ မျက်မှန်းချက်များ
၃။ မျက်မှန်းချက်များ	၃။ မျက်မှန်းချက်များ	၃။ မျက်မှန်းချက်များ
၄။ မျက်မှန်းချက်များ	၄။ မျက်မှန်းချက်များ	၄။ မျက်မှန်းချက်များ
၅။ မျက်မှန်းချက်များ	၅။ မျက်မှန်းချက်များ	၅။ မျက်မှန်းချက်များ
၆။ မျက်မှန်းချက်များ	၆။ မျက်မှန်းချက်များ	၆။ မျက်မှန်းချက်များ
၇။ မျက်မှန်းချက်များ	၇။ မျက်မှန်းချက်များ	၇။ မျက်မှန်းချက်များ
၈။ မျက်မှန်းချက်များ	၈။ မျက်မှန်းချက်များ	၈။ မျက်မှန်းချက်များ
၉။ မျက်မှန်းချက်များ	၉။ မျက်မှန်းချက်များ	၉။ မျက်မှန်းချက်များ
၁၀။ မျက်မှန်းချက်များ	၁၀။ မျက်မှန်းချက်များ	၁၀။ မျက်မှန်းချက်များ
၁၁။ မျက်မှန်းချက်များ	၁၁။ မျက်မှန်းချက်များ	၁၁။ မျက်မှန်းချက်များ



<p>ကျေးဇူး - မယ်ရီအိမ် ကျေးဇူး - ရွှေသီ</p>	<p>အမျိုးသား ရွှေမိုးခွန်းချက်</p>	<p>ဒေါ်နယ် - မျောက်ခွယ် ရက်စွဲ - ၂၄.၁.၂၀၁၇</p>
<p>အမက်အခဲ၊ ငါ့သား</p>	<p>- လင်းများ၊ ဖောင်း၊ မြို့ကြီး၊ အား လေး၊ ယုတ်ကုန်၊ ယောအောင်</p>	<p>ရွှေအိမ်တိုင်းတန်းရေး၊ ယုတ်</p>
<p>ရွှေတင်၊ လင်းများ၊ မေမေငါ့ မိုးတင်ငါ့အား၊ လာအေး၊ ခက်ခဲခြင်း</p>	<p>- ဗဟုသုတ၊ အသိအမြင် တိုးပွား၊ ဘာအောင်</p>	<p>ရွှေတင်၊ လင်း၊ ငြိမ်း - စာပြုစုပေးတိုက်တင် ဆောင်ရွက်</p>
<p>- စာပြုစုပေးတိုက်တင် များ၊ ရှာသုသားများ၊ ဗဟုသုတ ပညာပေးခြင်း။</p>	<p>- ရေချိုကိုအသုံးပြုစေရန် အခဲမရှိသုံးစွဲစေရန်</p>	<p>ရေချိုတင်၊ ငြိမ်း တင်၊ ယောအောင်</p>
<p>- ရှာတင်၊ ရေချို မရှိသောကြောင့် ရေချိုအားခဲခြင်း</p>	<p>- အရေးယူအခြေအရာတင် အရေးအခင်းကြောင့်၊ ယုတ်ကုန်</p>	<p>အေး၊ လေး၊ ခင်း၊ တင် အေး၊ ယောအောင်</p>
<p>- အေး၊ လေး၊ ခင်း၊ မြို့ကြီး အရေးတင်၊ ခက်ခဲခြင်း</p>	<p>- စိုက်ပျိုးရေး၊ ယော၊ မြို့ကြီး ပျိုးစေ့၊ စိုက်ပျိုးရေး</p>	<p>- ဆည်အောင် တင် ခြင်း</p>
<p>- ဆည်အောင်၊ မေမေငါ့ စိုက်ပျိုးရေး အင်အား</p>	<p>ပျိုးစေ့၊ စိုက်ပျိုးရေး</p>	



ကျေးဇူး - ယယ်လ်အိုစီ
ကျေးဇူးအုပ်စု - ရွေးကောက်

မြို့နယ် - ပျော်စွယ်
ရက်စွဲ - ၂၄.၁.၂၀၁၇

ကျေးဇူးစွဲဖြိုးတိုးတက်ရေးလုပ်ငန်းများ

စဉ်စားစား အဆင့်	ဖွဲ့ဖြိုးတိုးတက်ရေး လုပ်ငန်းများ	အဆိုပြု သူ	မဲအရေ အတွက်
၁	ကျေးဇူးစွဲလမ်းကို ကျောက်ချော လမ်းခင်းချင်	ကျား + မ	၂၇၄၀
၂	ကျေးဇူးစွဲဆေးပေးခန်းဆောက်ချင်	ကျား + မ	၉၇၄
၃	ကွင်းကျောင်းကျောင်းခင်း ဖြစ်လာစေ ပေးချင်	မ	၁၀၉၃
၄	ကွဲစွဲကျောင်းခင်းတူးဖော်ချင်	မ	၁၉၂၂
၅	ကျေးဇူးစွဲစာကြည့်တိုက်	ကျား	၉ (၇)၅
၆	ပိုက်ဖျားကျေးဇူးစွဲ အားကစားပွဲပြင်	ကျား	
၇	ဆေးဆိုးပင် ခြိုက် အသေးစားပျော်တိုက် ပြင်ချင်	မ	
၈	ဆည်အောင်းငယ် ဖြစ်ဖော်ပြန်	ကျား	၈၈၅
၉	မွေးမြူရေး ဝါးကွဲချယ် သန့်သန့်	မ	
၁၀	အလယ်တန်းကျောင်း ၅၀ ပြင်ဆင်	မ	



၆။ ကော်မတီဝင်များရွေးချယ်ခြင်းနှင့်ကျေးရွာဖွံ့ဖြိုးရေးအစီအစဉ်ဆောင်ရွက်မှုမှတ်တမ်းဓါတ်ပုံများ



ကော်မတီရွေးချယ်ရန် မဲရေတွက်နေစဉ်



စီမံကိန်းမိတ်ဆက်အစည်းအဝေး မှတ်တမ်းဓါတ်ပုံ



အမျိုးသမီးများပင့်ကူအိမ်ကွန်ယက်ရေးဆွဲနေစဉ် မှတ်တမ်းဓာတ်ပုံ



ကျေးရွာဖွံ့ဖြိုးရေးဦးစားပေးမဲပေးရန်တန်းစီနေကြစဉ်



ကျေးရွာလုပ်ငန်းခွဲအတွက်အခက်အခဲများဖော်ထုတ်ဆွေးနွေးစဉ်





၇။ ကော်မတီဝင်များစာရင်း

ကော်မတီဝင်များစာရင်း မယ်လီဒိုင်ကျေးရွာ • ရွေး.လိ.အုပ်စု

စဉ်	အမည်	ကျား-မ	ရာထူး
၁	ဦးမျိုးဝင်း	ကျား	ကျေးရွာစေတနာ့ဝန်ထမ်း
၂	ဒေါ်တင်ဂျီ	မ	ကျေးရွာစေတနာ့ဝန်ထမ်း
၃	ဦးစာလင်း	ကျား	ကျေးရွာစီမံကိန်းအထောက်အကူပြုကော်မတီ
၄	ဒေါ်ဝင်းစာ	မ	ကျေးရွာစီမံကိန်းအထောက်အကူပြုကော်မတီ
၅	ဦးထွန်းထွန်း	ကျား	ဝယ်ယူရေးဆိုင်ကော်မတီ
၆	ဒေါ်တင်တင်ဝင်း	မ	ဝယ်ယူရေးဆိုင်ကော်မတီ
၇	ဦးစိုးမြင့်	ကျား	လည်ထပ်ဖြုတ်ဆိုင်ဆိုင်၊ ဝိမ္မိ၊ ရွေးဆိုင်ကော်မတီ
၈	ဒေါ်မြစုစု	မ	လည်ထပ်ဖြုတ်ဆိုင်ဆိုင်၊ ဝိမ္မိ၊ ရွေးဆိုင်ကော်မတီ
၉	ဦးမြစောစော	ကျား	ကျေးရွာငွေစာရင်းရှိင်
၁၀	ဦးဝင်းမြင့်	ကျား	ဆေးငွေကြွယ်ကြီးကြပ်ရေးဆိုင်ကော်မတီ
၁၁	ဒေါ်ကြည်တင်	မ	ဆေးငွေကြွယ်ကြီးကြပ်ရေးဆိုင်ကော်မတီ
၁၂	ဦးစိန်ဝင်း	ကျား	အကြံပြုတိုင်ကြားချက်ဖြေရှင်းရေးတာဝန်ခံ
၁၃	ဒေါ်အုန်းဖြူ	မ	အကြံပြုတိုင်ကြားချက်ဖြေရှင်းရေးတာဝန်ခံ
၁၄			
၁၅			
၁၆			
၁၇			
၁၈			
၁၉			
၂၀			
၂၁			
၂၂			
၂၃			
၂၄			
၂၅			

စုစုပေါင်း။ (၁၃) ယောက် ကျား- (၇) ယောက် +မ- (၆) ယောက်

ကျေးရွာအုပ်စုစီမံကိန်းအထောက်အကူပြုကော်မတီ

.....ဦးစာလင်း..... ကျေးရွာအုပ်စုစီမံကိန်းအထောက်အကူပြုကော်မတီ၊ ဥက္ကဋ္ဌ

.....ဒေါ်ခင်စုစု..... ကျေးရွာအုပ်စုစီမံကိန်းအထောက်အကူပြုကော်မတီ၊ ဥက္ကဋ္ဌ

.....ဦးမျိုးဝင်း..... ကျေးရွာအုပ်စုစီမံကိန်းအထောက်အကူပြုကော်မတီ၊ ဘဏ္ဍာရေးဥက္ကဋ္ဌ

..... ကျေးရွာအုပ်စုစီမံကိန်းအထောက်အကူပြုကော်မတီ၊ ဘဏ္ဍာရေးဥက္ကဋ္ဌ

မှတ်တမ်းတင်သူ
အမည်။

ရာထူး။ လူထုစည်းရုံးရေးမှူးရက်စွဲ။/...../.....



၈။ ကျေးရွာအခြေခံအချက်အလက်များ (ပုံစံ-၁)

ပုံစံ - ၈ - ၁ ကျေးရွာအခြေခံအချက်အလက်များ (Form PC 1)

လမ်းညွှန်ချက်။ ကျေးရွာတစ်ရွာသို့ ပထမဆုံးမိတ်ဆက်ခရီး သွားရောက်သောအခါ လူထုစည်းရုံးရေးမှူးသည် ကျေးရွာ ခေါင်းဆောင်များအား ကျေးရွာအချက်အလက်များကို မေတ္တာရပ်ခံ၍ တောင်းခံရမည်။ ဤအချက်အလက်များကို စီမံကိန်း မိတ်ဆက်အစည်းဝေးမတိုင်မီတောင်းခံရမည်။ စီမံကိန်းမိတ်ဆက်အစည်းဝေးတွင် လူထုစည်းရုံးရေးမှူးသည် ဤအချက်အလက် များအား စစ်ဆေးပြီး မှန်ကန်အောင်ပြုလုပ်ရမည်။ ပြီးနောက်တွင် လူထုစည်းရုံးရေးမှူးမှ သတင်းအချက်အလက်ထံသို့ Tablets မှ တဆင့် ဖြည့်သွင်းရမည်။

ကျေးရွာခေါင်းဆောင် အမည် ဒိုးအောင်နိုင်စော့	ကျေးရွာခေါင်းဆောင်၏ ဇနီးနံပါတ် ၀၅-၇၅၀၂၈၀၅၃၅	လူထုစည်းရုံးရေးမှူး၏ အမည် ဒေါ်အိတာဌေး
ပြည်နယ်/တိုင်းဒေသကြီး	မြို့နယ် ပျော်ဘွယ်	ကျေးရွာအုပ်စု ဇွေးလီး
		ကျေးရွာ မဟင်္ဂလာရွာ

က။ လူဦးရေ

လူမျိုးစု	အိမ်ထောင်စုအရေအတွက်	ကိုးကွယ်သည့်ဘာသာ	အိမ်ထောင်စုအရေအတွက်
လူမျိုးစု (၁) မ.မာ	၁၂၈	ဘာသာ (၁) ဗုဒ္ဓဘာသာ	၁၂၈
လူမျိုးစု (၂) -----		ဘာသာ (၂) -----	
လူမျိုးစု (၃) -----		ဘာသာ (၃) -----	
လူမျိုးစုရော -----		ဘာသာရော -----	
အခြား			
	အရေအတွက်		
မသန်စွမ်းသူများ	-	-	-
သက်ကြီးရွယ်အိုများ (၆၅ နှစ် နှင့် အထက်)	၃၅		
စစ်ဘေးရှောင်			

	အမျိုးသား (အရေအတွက်)	အမျိုးသမီး (အရေအတွက်)
လူဦးရေ		
လူမျိုးစု (၁) မ.မာ	၂၄၅	၃၀၆
လူမျိုးစု (၂) -----		
လူမျိုးစု (၃) -----		
အခြား		
အိမ်ထောင်ဦးစီး	၃၀	၃၆

(ခ) အခြေခံအထောက်အအံ့ အသုံးအဆောင်များ

စာသင်ကျောင်း	အမှတ် ခြံစံပါ	ကျန်းမာရေး	အမှတ် ခြံစံပါ	ဘာသာရေး အထောက် အအံ့များ	အမှတ် ခြံစံပါ



(ဆ) ပတ်ဝန်းကျင်ဆိုင်ရာ သဘာဝဘေးအန္တရာယ်

ဤကျေးရွာတွင် ရေကြီးခြင်းကိုသို့ သဘာဝဘေးအန္တရာယ်ကျရောက်ဖူးခြင်း ရှိပါသလား။

မရှိပါ ရှိပါသည် ရှိလျှင်ဖော်ပြပါ -----

(ဇ) ကျေးရွာတွင် ဖွဲ့စည်းထားသော အဖွဲ့အစည်းများ

လူထုပတ်ဝန်းကျင်ဆိုင်ရာ ဤကျေးရွာတွင် ကျေးရွာဖွံ့ဖြိုးရေးအတွက် အစိုးရ (သို့) ရွာသားများကိုယ်တိုင်(သို့) စီမံကိန်းတစ်ခုခုမှ ဖွဲ့စည်းထားသည့် အဖွဲ့အစည်းများရှိပါသလား။

(၁) ရွာငယ်အဖွဲ့

(၂) ဝတ်ချက်အဖွဲ့အစည်း

(ဈ) အထွေထွေအုပ်ချုပ်ရေး ဦးစီးဌာန (GAD) မှ မှတ်တမ်းတင်ထားခြင်း

ဤကျေးရွာသည် အထွေထွေအုပ်ချုပ်ရေး ဦးစီးဌာန (GAD) မှ မှတ်တမ်းတင်ထားမှု ရှိပါသလား။

မရှိပါ ရှိပါသည်

ကျေးရွာခေါင်းဆောင်

အမည် ဒိုးအောင်နိုင်ထွေး

လက်မှတ် Tuy နေ့စွဲ ၂၃.၁.၂၀၁၇

လူထုစည်းရုံးရေးမှူး

အမည် စောသိတဌေး

လက်မှတ် Shay နေ့စွဲ ၂၃.၁.၂၀၁၇



၉။ ပုံစံ ၈-၂။ စီမံကိန်းစက်ဝန်းအချိန်ဇယား

ပုံစံ - ၈ - ၂ - စီမံကိန်းစက်ဝန်းအချိန်ဇယား (PC 2)

လမ်းညွှန်ချက်၊ သက်ဆိုင်ရာလူထုစည်းရုံးရေးမှူး/လက်ထောက်နည်းပညာမှူးများမှ စီမံကိန်းစက်ဝန်းအဆင့်တစ်ခုစီဖြီးစီးတိုင်း ကျေးရွာနှင့် ကျေးရွာအုပ်စုအတွက် ဤပုံစံကို ပြည့်သွင်းရမည်။

စည်းရုံးရေးမှူး/ဝန်ထမ်း အမည် ဒေါ်ခင်စန္ဒာ

နေ့စွဲ ၂၃.၁.၂၀၁၇ စက်ဝန်းအားအမှတ်ဖြစ်ပါ စက်ဝန်း(၁) စက်ဝန်း(၂) စက်ဝန်း(၃)

ပြည်နယ်/တိုင်း မန္တလေး မြို့နယ် ဇော်ဘွဲ့ရွာ ကျေးရွာအုပ်စု ၈၆.၆၆ ကျေးရွာ မယ်လင်လီအိုင်

စီမံကိန်းဆောင်ရွက်မှုအဆင့်များ	နေ့စွဲ		အစည်းအဝေးတွင်တက်ရောက်သူအရေအတွက်			
	တော်သည့်နေ့	ပြီးဆုံးသည့်နေ့	အမျိုးသားအရေအတွက်	အမျိုးသမီးအရေအတွက်	အိမ်ထောင်စုအရေအတွက်	လူမျိုးစုတက်ရောက်သူအရေအတွက်နှင့် လူမျိုးစုအမည်
၁။ ကျေးရွာစီမံကိန်း မိတ်ဆက်အစည်းအဝေး	၂၃.၁.၂၀၁၇	၂၃.၁.၂၀၁၇	၄၉	၆၁	၁၁၀	၁၁၀ မမာ
၂။ ကျေးရွာခွဲခြားရေး စီမံချက်ရေးဆွဲခြင်းအစည်းအဝေး	၂၄.၁.၂၀၁၇	၂၄.၁.၂၀၁၇	၃၃	၅၂	၈၅	၈၅ မမာ
၃။ ကျေးရွာအုပ်စု လုပ်ငန်းဆုံးဖြတ်ချက်ချသည့်အစည်းအဝေး	၂၆.၁.၂၀၁၇	၂၆.၁.၂၀၁၇	၁၀	၆	၁၆	၁၆ မမာ
၄။ မြို့နယ်အဆင့် စီမံကိန်းရေးဆွဲရေးနှင့် အကောင်အထည်ဖော်ရေးကော်မတီ၏ စီမံကိန်း သုံးသပ်မှုအစည်းအဝေး			မလို	မလို	မလို	မလို
၅။ မြို့နယ် စီမံကိန်းရေးဆွဲရေးနှင့် အကောင်အထည်ဖော်ရေး ကော်မတီ၏ဆုံးဖြတ်မှုကို ရွာသို့ အသိပေးအကြောင်းကြားသည့် အစည်းအဝေး	၁.၅.၂၀၁၇	၁.၅.၂၀၁၇	၂၆	၄၉	၇၅	၇၅ မမာ
၆။ စီမံကိန်းလုပ်ငန်းခွဲစီမံချက်ရေးဆွဲခြင်းအစည်းအဝေး						
၆.၁။ စီမံကိန်းလုပ်ငန်း အကောင်အထည်ဖော်ရေးအစီအစဉ် ရေးဆွဲခြင်း	၁.၅.၂၀၁၇	၁.၅.၂၀၁၇	၂၇	၄၈	၇၅	၇၅ မမာ



၁၀။ ပုံစံ ၈-၃။ ကျေးရွာဖွံ့ဖြိုးရေး ဦးစားပေးအစီအစဉ်

ပုံစံ - ၈ - ၃ ကျေးရွာဖွံ့ဖြိုးရေး ဦးစားပေးအစီအစဉ် (Form PC 3)

လမ်းညွှန်ချက်၊ အဆင့်(၃) ကျေးရွာမှော်မှန်းချက်အစည်းအဝေး ပြီးဆုံးသောအခါ ကျေးရွာစီမံကိန်း အထောက်အကူပြု ကော်မတီသည် လူထုစည်းရုံးရေးမှူးအကူအညီဖြင့် ဤပုံစံကိုပြည့်စုံအောင် ဖြည့်သွင်းရမည်။	
လူထုစည်းရုံးရေးမှူး/ဝန်ထမ်း အမည် ဒေါ်ခင်တာဇော်	
နေ့စွဲ ၂၃.၁.၂၀၁၇	စက်ဝန်းအား အမှတ်ခြစ်ပါ (✓) စက်ဝန်း(၁) <input type="checkbox"/> စက်ဝန်း(၂) <input type="checkbox"/> စက်ဝန်း(၃) <input type="checkbox"/> စက်ဝန်း(၄)
ပြည်နယ်/တိုင်း မန္တလေး	မြို့နယ် ပျဉ်းမာန် ကျေးရွာအုပ်စု ရွှေငါး ကျေးရွာ စယ်လင်ကျေးရွာ
က။ အခက်အခဲအတားအဆီးများအားဆွေးနွေးခြင်း - ယခုလက်ရှိအခြေအနေတွင် ဤကျေးရွာဖွံ့ဖြိုးတိုးတက်ရေးအတွက် အဓိက အခက်အခဲအတားအဆီးများသည် မည်သည်များဖြစ်ပါသနည်း။ (အမျိုးသား/သမီး အနည်းဆုံးအခက်အခဲ ၅ ခုစီဖော်ပြပါ)	
အမျိုးသား အဖွဲ့မှ တင်ပြသောအခက်အခဲအတားအဆီးများ	အမျိုးသမီး အဖွဲ့မှ တင်ပြသောအခက်အခဲအတားအဆီးများ
၁	၁
၂	၂
၃	၃
၄	၄
၅	၅
၆	၆
၇	၇

ခ။ မှော်မှန်းခြင်း - နောင်လာမည့် (၅)နှစ် အတွင်း ကျေးရွာဖွံ့ဖြိုးရေး မှော်မှန်းလျာထားချက်များအား တင်ပြပါ။

အမျိုးသားအဖွဲ့မှ တင်ပြသောမှော်မှန်းချက်များ	အမျိုးသမီးအဖွဲ့မှ တင်ပြသောမှော်မှန်းချက်များ
၁	၁
၂	၂
၃	၃
၄	၄
၅	၅
၆	၆
၇	၇



ဂ။ လူထုစီမံကိန်း၏ လာမည့် (၄) နှစ်အတွက် အကျုံးဝင်သော ဦးစားပေး ဖွံ့ဖြိုးတိုးတက်မှု လုပ်ငန်း အစီအစဉ်များအားဖော်ပြပါ။

အဆင့်	ကျေးရွာအတွက် ဦးစားပေး ဖွံ့ဖြိုးတိုးတက်မှု လုပ်ငန်းစဉ်များ	အဆိုပြုသူ (အမျိုးသားများ/ အမျိုးသမီးများ/အမျိုးသား+ အမျိုးသမီး)	ခန့်မှန်းကုန်ကျ စရိတ်	အကျိုးခံစားခွင့်ရှိသူ ခန့်မှန်းခြေ အရေအတွက်
၁	ရွာတွင်းလမ်း (ကျောက်ချောလမ်း)	အမျိုးသား+အမျိုးသမီး	7000000	551
၂	ရွာတွင်းရေမြှေးတူးဖော်ခြင်း	အမျိုးသမီး	7000000	551
၃	ကျောင်းရှိ ရေချိုတွင်းဖြန့်လှည့်ဖွဲ့ခြင်း	အမျိုးသား	7000000	551
၄	အေးပေးခန်းတည်ဆောက်ခြင်း	အမျိုးသား+အမျိုးသမီး	7000000	551
၅	ဆည်မြှေးတူးဖော်ခြင်း	အမျိုးသား	6000000	551
၆				
၇				

ဃ။ လူထုစီမံကိန်း၏ လာမည့် (၄) နှစ်အတွက် အကျုံးမဝင်သော ဦးစားပေး ဖွံ့ဖြိုးတိုးတက်မှု လုပ်ငန်း အစီအစဉ်များအားဖော်ပြပါ။

အဆင့်	ကျေးရွာအတွက် ဦးစားပေး ဖွံ့ဖြိုးတိုးတက်မှု လုပ်ငန်းစဉ်များ	အဆိုပြုသူ (အမျိုးသားများ/ အမျိုးသမီးများ/အမျိုးသား+ အမျိုးသမီး)	အခန်းကဏ္ဍ
၁	အလယ်ကျေးကျောင်းတိုင်းမြင်	အမျိုးသမီး	
၂	စက်ချုပ်သင်တန်း	အမျိုးသမီး	
၃	တစ်ပိုင်တစ်နိုင် မွေးမြူရေးလုပ်ငန်း	အမျိုးသမီး	
၄			
၅			
၆			

ခေါင်းဆောင်၊ ကျေးရွာစီမံကိန်းအထောက်အကူပြုကော်မတီမှ အတည်ပြုသည်။

အမည် ----- ဦးအောင် ----- လက်မှတ် -----  ----- နေ့စွဲ ----- ၂၆.၁၂.၁၇ -----



၁၁။ ပုံစံ ၈-၄ ကျေးရွာဖွံ့ဖြိုးရေးစီမံကိန်းလုပ်ငန်းခွဲရွေးချယ်ခြင်းပုံစံ

ပုံစံ - ၈ - ၄ ကျေးရွာအုပ်စုစီမံကိန်းလုပ်ငန်းခွဲရွေးချယ်ခြင်းပုံစံ (Form PC 4)

လမ်းညွှန်ချက်။ စီမံကိန်းလုပ်ငန်းခွဲရွေးချယ်မှုအစည်းအဝေးပြီးနောက်တွင် ကျေးရွာအုပ်စုမှ CF/TF တို့၏ အကူအညီရယူ၍ ကျေးရွာစီမံကိန်းကော်မတီမှ လက်မှတ်ရေးထိုးပြီး အဆိုပါပုံစံအား ပြည့်စုံအောင်ပြည့်သွင်းရမည်။ ဤပုံစံအား ပြည့်စုံစွာဖြည့်သွင်းပြီးပါက ကျေးရွာအုပ်စုဖွံ့ဖြိုးတိုးတက်ရေးစီမံချက်တွင် TPIC သို့ ပေးပို့ရန်အတွက် နောက်ဆက်တွဲအဖြစ် ထားရှိရမည်။ CF မှ ကျေးရွာတစ်ရွာချင်းစီ၏ စီမံကိန်းလုပ်ငန်းခွဲဆိုင်ရာ အချက်အလက်များကို MIS သို့ ထည့်သွင်းရမည်။ (ယခုစီမံကိန်းလုပ်ငန်းခွဲ မလုပ်ကိုင်သော ကျေးရွာများ မပါဝင်ပါ။)

ကျေးရွာစာရင်းရုံးမှ/ဝန်ထမ်းအမည် - ဒေါ်ခင်တာဒွေး
 နေ့စွဲ ၂၆.၁.၂၀၁၇
 ပြည်နယ်/တိုင်း - ဗဟိုကား မြို့နယ် - ချောင်းတင်
 စက်ဝန်းအားအမှတ်ဖြစ်ပေးပါ။ (✓) ဖောက်ဝန်း(၁) □ စက်ဝန်း(၂) □ စက်ဝန်း(၃) □ စက်ဝန်း(၄) □ စက်ဝန်း(၅)

ကျေးရွာအမည်	ဆောင်ရွက်မည့် လုပ်ငန်းများ	အတိုင်းအတာ	ခန့်မှန်း တိုက်ရိုက် အကျိုးခံစားခွင့် ရှိသူများ	အဆိုပြုတင်ပြသူ	ခန့်မှန်းကုန်ကျစရိတ်			စုစုပေါင်း
					စီမံကိန်းမှ ထည့်သွင်းမှု	ကျေးရွာမှ ထည့်သွင်းမှု	အခြားထည့်သွင်းမှု (ဖော်ပြပါ) ထည့်သွင်းငွေ အမည်/အဖွဲ့	
မွှေးခွေး	ရွာတွင်း ကျောက်ကျောက် ဖြည့်	၅၀၀x၆	၁၂၃	ကျား မ	၅၀၀၀၀၀			၅၀၀၀၀၀
နတ်ရွာ	ရွာတွင်း ကျောက်ကျောက် ဖြည့်	၂၀၀x၂၀၀	၃၂၁	ကျား မ	၅၀၀၀၀၀			၅၀၀၀၀၀
မဟာမာရ်	ရွာတွင်း ကျောက်ကျောက် ဖြည့်	၂၀၀x၂၀၀	၅၅၁	ကျား မ	၅၀၀၀၀၀			၅၀၀၀၀၀
				ကျား မ				

ရာထူး ကျေးရွာအုပ်စု စီမံကိန်းကော်မတီ ဥက္ကဋ္ဌ အမည် လက်မှတ် ရက်စွဲ

ဒေါ်ခင်တာဒွေး
၂၆.၁.၂၀၁၇



၁၂။ အစည်းအဝေး မှတ်တမ်းများ



ကျေးရွာအစည်းအဝေးမှတ်တမ်း

အစည်းအဝေးပြုလုပ်သည့်နေရာ ။ ။ ဘုန်းကြီးကျောင်း (အနောက်ကျောင်း)
 ကျေးရွာ ။ ။ မယ်လီခိုင့်
 ကျေးရွာအုပ်စု ။ ။ ဂွေးရီး
 အချိန် ။ ။ ၈:၀၀ မှ
 အစည်းအဝေးအမည် ။ ။ ဒုတိယစာကြိမ် စာစဉ်း စာစေး
 တက်ရောက်သူဦးရေ ကျား (၄၁)၊ မ (၄၄) စုစုပေါင်း (၈၅)

အစည်းအဝေးတွင်ဆွေးနွေးသည့်အကြောင်းအရာ။

- ၁။ - ကျေးရွာမှ အပိုင်အား အပိုင် သစ် ပျားရိပ် ပြဿနာ အခက်အခဲများ
- ၂။ - မျက်မှန် ချက်များ နှင့် ဖွံ့ဖြိုးတိုးတက်မှု လုပ်ငန်းများ အား
- ၃။ - ဖြစ်ရပ်တင်ပြခြင်း
- ၄။ - ဦးစားပေး အစဉ်းစဉ်းပတ်ပတ်ခြင်းတွင် မဲပေးဆွေးနွေးချယ်ခြင်း
- ၅။ - ကျေးရွာ ဖွံ့ဖြိုးရေး အစီအစဉ် ပျားရွေးဆွဲခြင်း
- ၆။ - သဘာဝပတ်ဝန်းကျင် နှင့် လူမှု အကျယ်အဝန်းများ အား
- ၇။ - ရှင်းပြခြင်း
- ၈။ - စီမံကိန်း၏ အကျိုးဝင်အကျိုးလုပ်ငန်းများ အကျယ်အဝင်အား
- ၉။ - လုပ်ငန်းများ အား ရှင်းပြခြင်း
- ၁၀။ - ကျေးရွာ စီမံခန့်ခွဲမှု အဖွဲ့အား လျှို့ဝှက်မဲပေး၍ ဆွေးနွေးချယ်ခြင်း



ဆွေးနွေးချက်များ (ပြောသူနှင့်အကြောင်းအရာကိုတွဲမှတ်တမ်းတင်ရန်)

- ပထမဇော့တွင် ဖြေလုပ်ခဲ့သော အမျိုးသား၊ အမျိုးသမီး များ၏ ဖြေဆိုချက်များ၊ အချက်အလက်များ၊ အချက်အလက်များ၊ ဖွံ့ဖြိုးတိုးတက်ရေး လုပ်ငန်းများ၊ အား ဖြစ်လည် တင်ပြ ဖြောဖြောက ဆွေးနွေးခဲ့ပါသည်။

- ရှိသော လုပ်ငန်းခွင်များကို စာရွက်ကြီးပေါ်တွင် ဖြစ်လည်စုစည်းရေးသားပေးပါသည်။ ထို့နောက် လူထု ဗဟိုပြု စီမံကိန်းစီမံအကျိုးစေ့ လုပ်ငန်းများ နှင့် အကျိုးမဝင်သော လုပ်ငန်းများ အား ရှင်းပြပေးပါသည်။ ထို့နောက် ဆက်လက်၍ ဦးစားပေးလုပ်ငန်းများကို (၄) နှစ်စာ မဲပေး ရွေးချယ်ပေးပါသည်။ ဦးစားပေး အဆင့်အဆင့်များ ဖြစ်၍ (၁) ကျေးရွာတွင်းလမ်းကို ကျောက်ချော့ လမ်းခင်းခြင်း၊ (၂) ရွာဦးကျောင်း ရေချိုထွင်းပြန်လည်တူးဖော်ခြင်း၊ (၃) ကျေးလက်ဆေးရုံ၊ တည်ဆောက်ခြင်း တို့ဖြစ်သည်။

- ရောက်ဆုံးတွင် ကျေးရွာစီမံခန့်ခွဲမှု အဖွဲ့အား လျှို့ဝှက်မဲပေး၍ ဖွဲ့စည်းပေးခဲ့ပါသည်။



၁၃။ ကဏ္ဍအလိုက် အခက်အခဲမှတ်တမ်း

အုပ်စု - - - - - ရွေး - - - - - / ကျေးဇူး - - - - - ဗဟိုဌာန

နောက်ဆက်တွဲ(၄) မြားနားသောအပိုင်းများအတွက် ဦးစားပေးဖွံ့ဖြိုးရေးလုပ်ငန်းစဉ် အနှစ်ချုပ်

မူရင်းသည်အား VPS ဖွဲ့စည်းထားရှိရပါမည်၊ အခြားဌာနများနှင့် ညှိနှိုင်းရန်အတွက် မိတ္တူအား TPIC သို့ပို့ရပါမည်၊ MIS data အနေဖြင့် သွင်းရန် မလိုအပ်ပါ။

	အဆင့်	လုပ်ငန်း	မည်သူဦးစားပေးလဲ	ကျေးဇူးတင်တာဝန်ခံသူ (သို့) အုပ်စု	ပြင်ပမှမည်သူ ထောက်ပံ့မလဲ
အခြေခံအထောက်အပံ့	၀	ရွာတွင်းလမ်းဖွဲ့ခြင်း	<input checked="" type="checkbox"/> မ <input checked="" type="checkbox"/> ကျား	ကျေးဇူးစီ/ထောက် ကော်မတီ	လူထု ဗဟိုဌာန
	၂	ရွာတွင်းရေဖောက် ဖျက်ခြင်း	<input checked="" type="checkbox"/> မ <input type="checkbox"/> ကျား	ကျေးဇူးစီ/ထောက် ကော်မတီ	လူထုဗဟိုဌာန
	၃	စာတင်ကျောင်း တွင်းတူးဖော်ခြင်း	<input type="checkbox"/> မ <input checked="" type="checkbox"/> ကျား	ကျေးဇူးစီ/ထောက် ကော်မတီ	လူထုဗဟိုဌာန
	၄	မြေခင်းတူးဖော် ခြင်း	<input type="checkbox"/> မ <input checked="" type="checkbox"/> ကျား	ကျေးဇူးစီ/ထောက် ကော်မတီ	လူထုဗဟိုဌာန
	၅	ဆေးလမ်းဖွဲ့တည် ဆောက်ခြင်း	<input checked="" type="checkbox"/> မ <input checked="" type="checkbox"/> ကျား	ကျေးဇူးစီ/ထောက် ကော်မတီ	လူထု ဗဟိုဌာန
အသက်မွေးဝမ်းကျောင်း ပိုက်လိုအပ်	၀	ကော်ပျံပျံသင်တန်း ပို့ချခြင်း	<input checked="" type="checkbox"/> မ <input type="checkbox"/> ကျား	ကျေးဇူးစီ/ထောက် ကော်မတီ	ကျေးလက်ဦးစီးဌာ န
	၂	ကော်ပျံပျံသင်တန်း ဖွဲ့စည်းပို့ချခြင်း	<input checked="" type="checkbox"/> မ <input type="checkbox"/> ကျား	ကျေးဇူးစီ/ထောက် ကော်မတီ	ကျေးလက်ဦးစီးဌာ န
	၃		<input type="checkbox"/> မ <input type="checkbox"/> ကျား		
	၄		<input type="checkbox"/> မ <input type="checkbox"/> ကျား		
	၅		<input type="checkbox"/> မ <input type="checkbox"/> ကျား		
ကျန်းမာရေးနှင့် အာဟာရ	၀		<input type="checkbox"/> မ <input type="checkbox"/> ကျား		
	၂		<input type="checkbox"/> မ <input type="checkbox"/> ကျား		
	၃		<input type="checkbox"/> မ <input type="checkbox"/> ကျား		
	၄		<input type="checkbox"/> မ <input type="checkbox"/> ကျား		
	၅		<input type="checkbox"/> မ <input type="checkbox"/> ကျား		
ပညာရေး	၀	အသက်မွေးဝမ်းကျောင်း ပို့ချခြင်း	<input checked="" type="checkbox"/> မ <input type="checkbox"/> ကျား	ကျေးဇူးစီ/ထောက် ကော်မတီ	ပညာရေး ဌာန
	၂		<input type="checkbox"/> မ <input type="checkbox"/> ကျား		
	၃		<input type="checkbox"/> မ <input type="checkbox"/> ကျား		