

ပြည်ထောင်စုသမ္မတ မြန်မာနိုင်ငံတော်
စိုက်ပျိုးရေး၊ မွေးမြူရေးနှင့် ဆည်မြောင်း ဝန်ကြီးဌာန
ကျေးလက်ဒေသဖွံ့ဖြိုးတိုးတက်ရေးဦးစီးဌာန
နွားထိုးကြီးမြို့နယ်



လူထုပတ်ဝန်းကျင်ဆိုင်ရာ

National Community Driven Development Project

(NCDDP)



ကျေးလက်ဖွံ့ဖြိုးရေးအစီအစဉ်

Village Development Plan (VDP)

ခက်လန်းအုပ်စု၊ မြိုင်သာကျေးရွာ

၁။ မြို့နယ်မြေပုံ

၂။ ကျေးရွာမြေပုံ (တည်နေရာ)

၃။ အုပ်စုတွင်ပါဝင်သော ကျေးရွာများစာရင်း

၄။ ကျေးရွာအခြေခံအချက်အလက်များ (ကျေးရွာသမိုင်းကြောင်း)

၅။ လူထုပူးပေါင်းပါဝင်ဆန်းစစ်ခြင်း

၅။ လူထုပူးပေါင်းပါဝင်သော လူမှုဆန်းစစ်ခြင်းနှင့် အကဲဖြတ်လုပ်ငန်းစဉ် (PSA/PRA)အကျဉ်းချုပ်ဇယား

၆။ ကျေးရွာဖွံ့ဖြိုးရေးအစီအစဉ်အတွက်အသုံးပြုခဲ့သော PRA tools များနှင့် တစ်ခုချင်းစီအတွက်သုံးသပ်ချက်များ

၇။ ကျေးရွာဖွံ့ဖြိုးရေးအစီအစဉ်ဆောင်ရွက်မှု မှတ်တမ်းခါတ်ပုံများ

၈။ ကျေးရွာအချက်အလက်(ပုံစံ-၁)

၉။ စီမံကိန်းစက်ဝန်းအချိန်ဇယား(ပုံစံ-၂)

၁၀။ ကျေးရွာဖွံ့ဖြိုးရေးဦးစားပေးအစီအစဉ်(ပုံစံ-၃)

၁၁။ အစည်းဝေးမှတ်တမ်းများ

၁၂။ ကျေးရွာကော်မတီဝင်များစာရင်း

၁၃။ ကဏ္ဍအလိုက် ဦးစားပေးဖွံ့ဖြိုးရေးလုပ်ငန်းစဉ်များ

၁။ နွားထိုးကြီး မြို့နယ်မြေပုံ

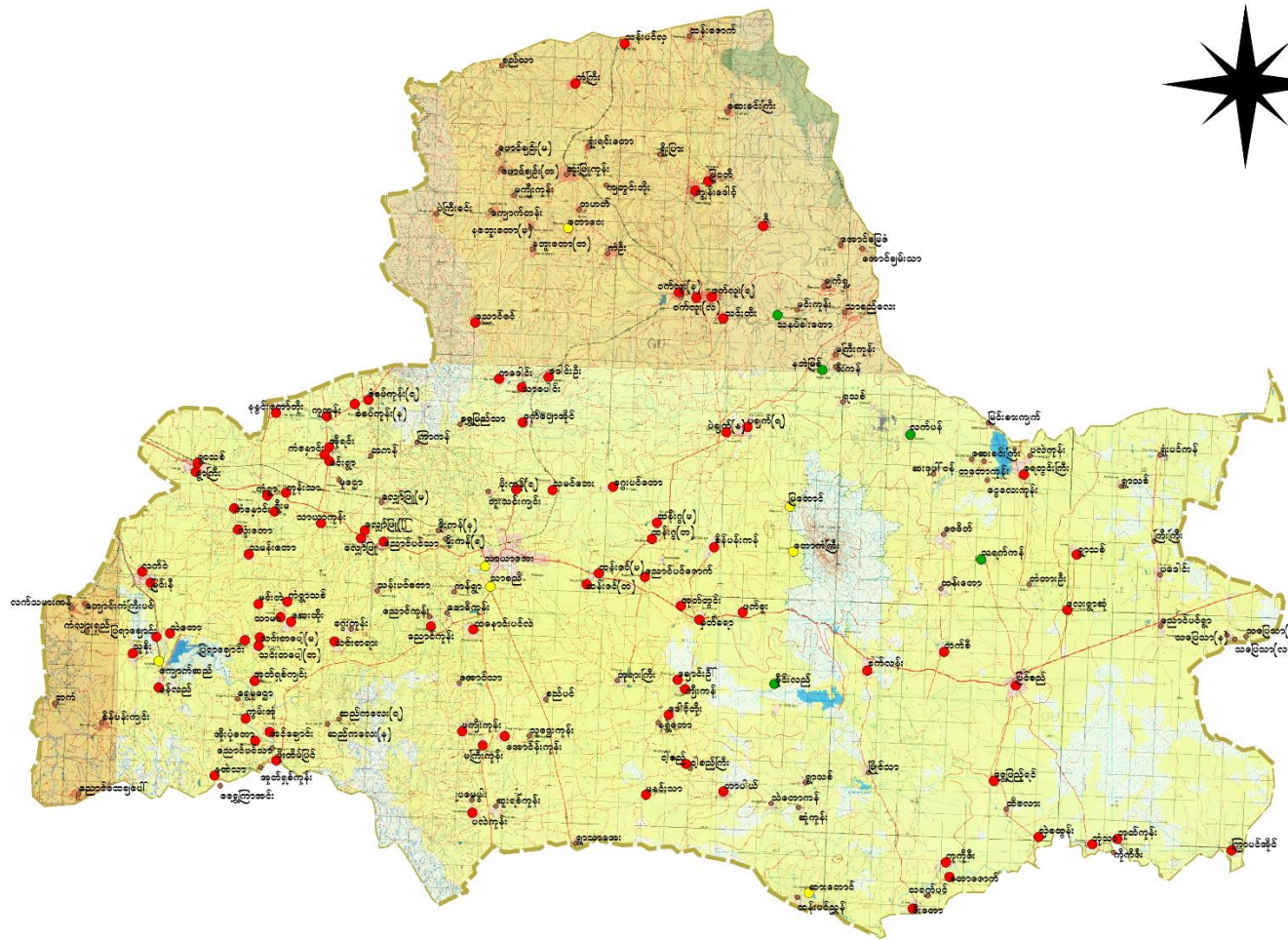

၂။ ကျေးရွာမြေပုံ (တည်နေရာ)

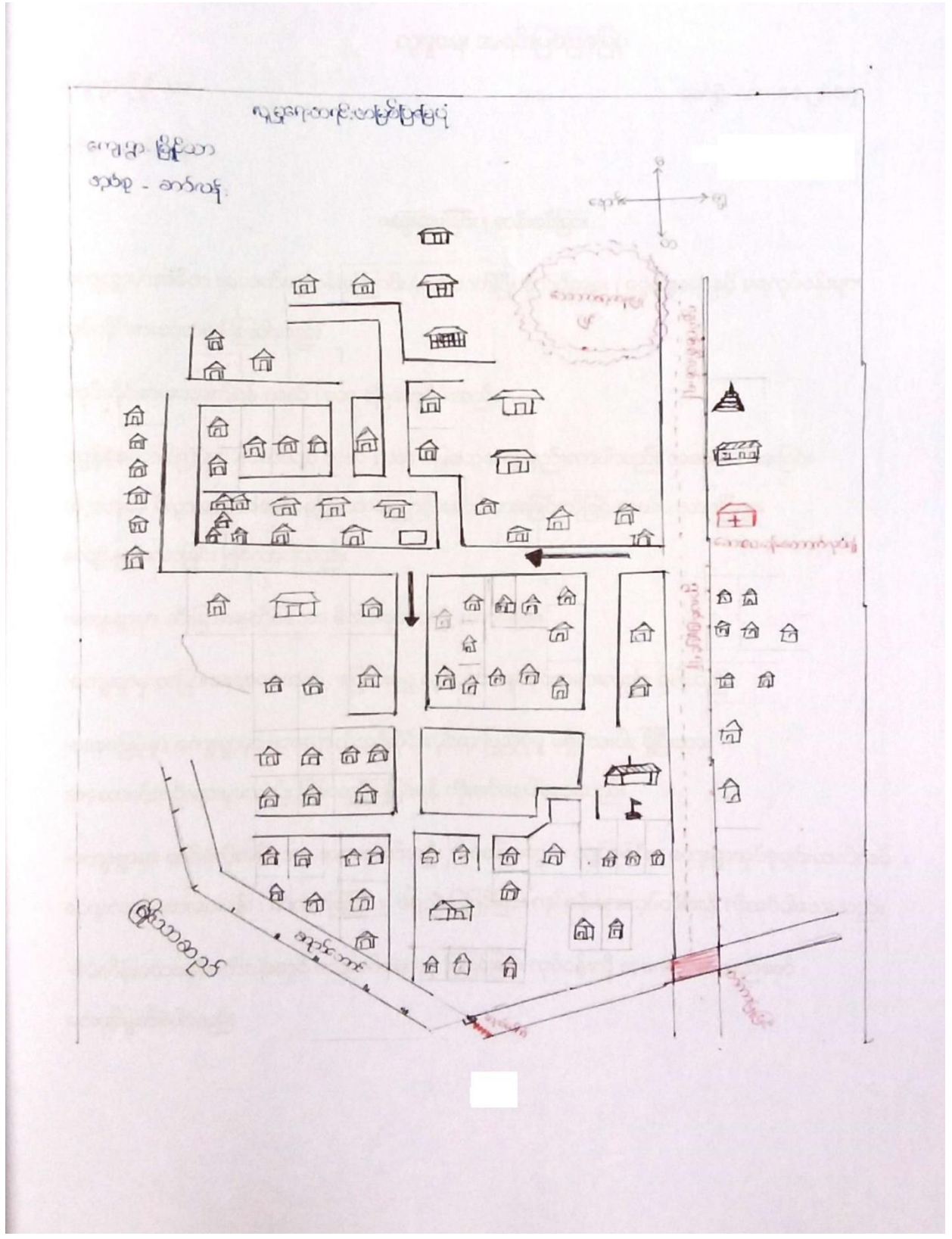

လောင်တီကျူ ၂၁.၃၄၅၁၃၀၉၂

လက်တီကျူ - ၉၅.၈၁၀၆၆၆၂၂

စဉ်	ကျေးရွာအုပ်စုအမည်	ကျေးရွာအမည်
၁	ခက်လန်း	ခက်လန်းကျေးရွာ
၂		မြိုင်သာကျေးရွာ
၃		ရွာသစ်ကျေးရွာ
၄		မြကန်သာကျေးရွာ

၃။ အုပ်စုတွင်ပါဝင်သောကျေးရွာများစာရင်း

မြိုင်သာကျေးရွာသမိုင်းကြောင်း

မန္တလေးတိုင်းဒေသကြီး ၊ မြင်းခြံခရိုင် ၊ နွားထိုးကြီးမြို့နယ်၊ ခက်လန်းအုပ်စု၊ မြိုင်သာကျေးရွာကို လွန်ခဲ့သော နှစ်(၁၀၀)ခန့်က တောင်သူလယ်သမားများ နားခိုရာကနေ ရွာအဖြစ်တည်ခဲ့သည်။ ရွာတောင်ဘက်တွင်ရှိ မြိုင်သာကန်ကို ၁၃၂၆ ခုနှစ်ခန့်က တူးဖော်ခဲ့သည်။ မြိုင်သာကျေးရွာ အရှေ့ဘက်တွင် မင်္ဂလာစေတီတော် ကို တည်ထားကိုးကွယ်ပြီး မြိုင်သာကျေးရွာ အလယ်တွင် အောင်သိန္နီရှင်ရွှေသစ္စာမဏ္ဍိုင် ဆင်ရံစံဘုရား တည်ထားကိုးကွယ်ခဲ့ပါသည်။ မြိုင်သာကျေးရွာ တောင်ဘက်တွင် ယခင်က ဘုန်းတော်ကြီးကျောင်းဟောင်း ရှိခဲ့ပြီး ယခုအခါ ရွာဦးထိပ်တွင် ကမ္ဘာအေးမိုးကောင်း စေတီတော်နှင့် အတူ ဘုန်းကြီးကျောင်းအား ပြန်လည် တည်ထောင်ကိုးကွယ်ခဲ့ပါသည်။

မြိုင်သာရွာလေး ၊ လာဇင်းရှုမြင်
မြိုင်သာဆည်က၊ ရေဘောင်ဘင်
ဆင်ဘုရားဖူး၊ သင်သွားဖူးမြင်
ကျောင်းဘုရား၊ ရောက်ဦးရှေ့တင်
ရွှေမြိုင်သာ၊ သာယာလှသည်
သာသာနာတ၊ ထွန်းတောက်လာခဲ့သည်
ဝါးပါးပဉ္စလီ၊ ခါးဝတ်ပုဆိုး ဦးထိပ်တင်မိုး
အောင်ပါစေ သပြေပန်းနဲ့ ဆုတောင်းပါလို့ ရွှေမြိုင်သာ သာယာလာခဲ့သည်။

၄။ လူထုပူးပေါင်းပါဝင်သော လူမှုဆန်းစစ်ခြင်း

၅။ (က) လူထုပူးပေါင်းပါဝင်သော လူမှုဆန်းစစ်ခြင်း -

မြိုင်သာကျေးရွာအတွင်းရှိ အိမ်ထောင်စုအများစုသည် စိုက်ပျိုးရေး၊ မွေးမြူရေးနှင့် ကျပ်စားလုပ်ငန်း(ပန်းရံ) လုပ်ငန်းများအား အဓိကထားအသက်မွေးကြကြောင်းတွေ့ရှိရပါသည်။ ကျေးရွာ၏တောင်ဘက်အရပ်ရှိ မြိုင်သာသည်ကို အမှီပြုပြီး တောင်သူလုပ်ငန်းများလုပ်ကိုင်နေထိုင်ကြသည်ကိုတွေ့ရှိရပါသည်။ မြို့နှင့်အခြားကျေးရွာကျေးရွာများသို့ အဓိကထားဆက်သွယ်သော လမ်းများမှာ မိုးရာသီတွင် သွားလာရခက်ခဲနေသည်ကိုတွေ့ရှိရပါသည်။ နွေရာသီတွင် ရေရှားပါးမှုအား အချို့သော နှစ်များတွင် ကြုံတွေ့ရတတ်ပါသည်။ မိုးခေါင်ရေရှားမှုများ နှစ်စဉ် ကြုံလာရပြီး စိုက်ပျိုးသီးနှံများ ဖြစ်ထွန်းမှုနည်းပါးလာနေသည်ကိုတွေ့ရှိရပါသည်။

အခြားသောရာသီများတွင် ယာလုပ်ငန်းခွင်များဝင်ရောက်လုပ်ကိုင်နေကြသောကြောင့် တပို့တွဲ၊ တပေါင်း၊ တန်ခူးလများတွင် စီမံကိန်းလုပ်ငန်းခွဲအကောင်အထည်ဖော်ဆောင်ရွက်နိုင်လျှင် ကျေးရွာလူထုပိုမိုပူးပေါင်းဆောင်ရွက်နိုင်မည်ကိုတွေ့ရှိရပါသည်။ ကျေးရွာအတွင်းလုပ်ငန်းခွင်များတွင် အမျိုးသားများသည် အမျိုးသမီးများထက် လုပ်အားခပိုမိုရရှိနေသည်ကိုတွေ့ရပါသည်။ ကျေးရွာအတွင်း အိမ်ထောင်စုများတွင် ဆင်းရဲသောအဆင့် နှင့် အလွန်ဆင်းရဲသော အိမ်ထောင်စုပိုမိုများပြားသည်ကိုတွေ့ရပါသည်။ လူထုဗဟိုပြုစီမံကိန်းလုပ်ငန်းတွင် ကျေးရွာ သားများပါဝင်ဆောင်ရွက်ရလျှင် ကျေးရွာအတွင်းရှိ ဆင်းရဲသော အိမ်ထောင်စုများအတွက် ဝင်ငွေအခွင့်အလမ်းတိုးတက်ရရှိမည်ဖြစ်ပါသည်။

ကျေးရွာ၏ဖွံ့ဖြိုးရေးနှင့်အခြားအရေးကိစ္စရပ်အတော်များများတွင် အမျိုးသားများက အမျိုးသမီးများထက် ဦးဆောင်မှုတွင် ပိုမိုပါဝင်ဆောင်ရွက်နေကြသည်ကိုသာ တွေ့ရှိရပြီး အမျိုးသမီးများသည် မိမိကိုယ်ကိုယုံကြည်စိတ်အားနည်းကာ မှီခိုသော အကျင့်များနေသည်ကိုတွေ့ရှိရပါသည်။ သို့ဖြစ်ပါသဖြင့် အမျိုးသမီးများကိုလည်း ကျေးရွာ၏ ဖွံ့ဖြိုးရေးများတွင် ပူးပေါင်းပါဝင်ဆုံးဖြတ်တတ်သော အလေ့အကျင့်နှင့်လုပ်ကိုင်ခွင့် ပိုမိုရရှိအောင် ကူညီပံ့ပိုးသင့်ပါသည်။ ကျေးရွာအတွင်း ကျေးရွာဖွံ့ဖြိုးရေးအတွက် လုပ်ကိုင်ဆောင်ရွက်နေသော အဖွဲ့အစည်းအတော်များများရှိကြောင်းတွေ့ရှိရပါသည်။ ကျေးရွာအဖွဲ့အစည်းများသည် အချို့သော ကျေးရွာပြင်ပဖွံ့ဖြိုးရေးအဖွဲ့အစည်းများဖြင့် ချိတ်ဆက်ဆောင်ရွက်နေသည်ကိုလည်းတွေ့ရှိရပြီး ကျေးရွာအတွင်းအဖွဲ့အစည်းအချင်းချင်းမှာလည်း ချိတ်ဆက်မှု အားကောင်းသည်ကိုလည်းတွေ့ရှိရပါသည်။

၅။ လူထုပူးပေါင်းပါဝင်သောလူမှုဆန်းစစ်ခြင်းနှင့် အကဲဖြတ်ခြင်းလုပ်ငန်းစဉ်(PRA/PSA) အကျဉ်းချုပ်ဇယား

စဉ်	အကြောင်းအရာ	ရက်စွဲ	ဦးတည်အုပ် စု	တက်ရောက်သူ			အဓိကဆွေးနွေးချက်
				ကျား	မ	ပေါင်း	
၁	ကျေးရွာလူမှုရေးပြုသယံဇာတ ပြမြေပုံ(Social Map / Resource Map)	3/10/2018	တစ်ရွာလုံး	32	38	70	ကျေးရွာနယ်နိမိတ်အတွင်းရှိ အိမ်ခြေ၊အဆောက်အဦ၊ဘုရားပုထိုးများစသောကျေးရွာ၏လက်ရှိအခြေ ခံအနေနှင့်လယ်မြေ၊စိုက်ခင်း၊ပိုင်ဆိုင်မှုအခြေအနေများကိုရေးဆွဲဖော် ထုတ်ခံခဲ့ရသည်။
၂	ရာသီခွင်ပြပြကွဲခွဲ (Seasonal Calender)	3/10/2018	တစ်ရွာလုံး	32	38	70	ကျေးရွာရှိရွာသူရွာသားများ၏ ရာသီအလိုက် စိုက်ပျိုးရေး၊ မွေးမြူရေး၊ စိုက်ပျိုးချိန်၊ ရိတ်သိမ်းချိန်၊ တိရိစ္ဆာန်များရောဂါဖြစ်ပွားမှု၊ သီးနှံများပိုးမွှားကျရောက်မှု၊ ရာသီပွဲတော်များ၊ ကျေးရွာမှ လူများဝင်ငွေ ရရှိမှုအခြေအနေများကိုကျေးရွာမှ လူများပါဝင်ဆွေးနွေး ရေးဆွဲကြသည်။
၃	ကျေးရွာ၏ဦးစားပေးအစီအစဉ် ပြဇယား (Metric Ranking)	3/10/2018	တစ်ရွာလုံး	32	38	70	ကျေးရွာသူကျေးရွာသားများ၏ ကျေးရွာအတွက် အဓိကလို အပ်သောစီမံကိန်းလုပ်ငန်းခွဲများကိုညှိနှိုင်းတိုင်ပင်ရေးဆွဲခဲ့ကြသည်။
၄	အဖွဲ့အစည်းချိတ်ဆက်ပုံ (Venn Diagram)	3/10/2018	ရပ်မိရပ်ဖ တစ်ရွာလုံး	32	38	70	ကျေးရွာအတွင်းတွင်ရှိနေသောလူမှုအဖွဲ့အစည်းများ နှင့် ကျေးရွာလူထုအကြားချိတ်ဆက်နေမှုကိုထင်သာမြင်သာရှိအောင် ဖော်ဆောင်နိုင်ခဲ့သည်။
၅	ပင့်ကူအိမ်ကွန်ယက် (Spider Web)	3/10/2018	အမျိုးသား၊ မိန်းမ၊ အမျိုးသား၊ မိန်းမ	32	38	70	အမျိုးသားနှင့်အမျိုးသမီးများအကြားအလုပ်အကိုင်အခွင့်အလမ်း၊ တန်းတူအခွင့်အရေး၊ ပညာသင်ကြား နိုင်မှု၊ ဘဝလုံခြုံမှု စသည့် အခြေအခြေအနေအရပ်ရပ်ကိုဆွေးနွေးခဲ့ကြသည်။
၆	လူမှုစီးပွားအဆင့်သတ်မှတ် ခြင်း (Wealth Ranking)	3/10/2018	ချမ်းသာ၊အ လယ်အလ တ်၊နွမ်းပါး၊ အနွမ်းပါးဆုံ း	32	38	70	ကျေးရွာအတွင်းရှိ လူများအကြား၊ငွေကြေး၊ပစ္စည်းဥစ္စာ၊နေအိမ်အားပိုင်ဆိုင်မှုအဆင့်ခွဲခြား ပြသခြင်းဖြင့် ကျေးရွာအတွက် လိုအပ်မည့် ဝင်ငွေ ရရှိရေးအစီအစဉ်များကိုထည့်သွင်းစဉ်းစားနိုင်ရန်စဉ်းစားခဲ့ကြသည်။

၆။ ကျေးရွာဖွံ့ဖြိုးရေးအစီအစဉ်အတွက် အသုံးပြုခဲ့သော PRA tools များနှင့် တစ်ခုချင်းစီအတွက် သုံးသပ်ချက်များ

(က) ကျေးရွာလူမှုရေးနှင့် အရင်းအမြစ်ပြုပြင်မှု

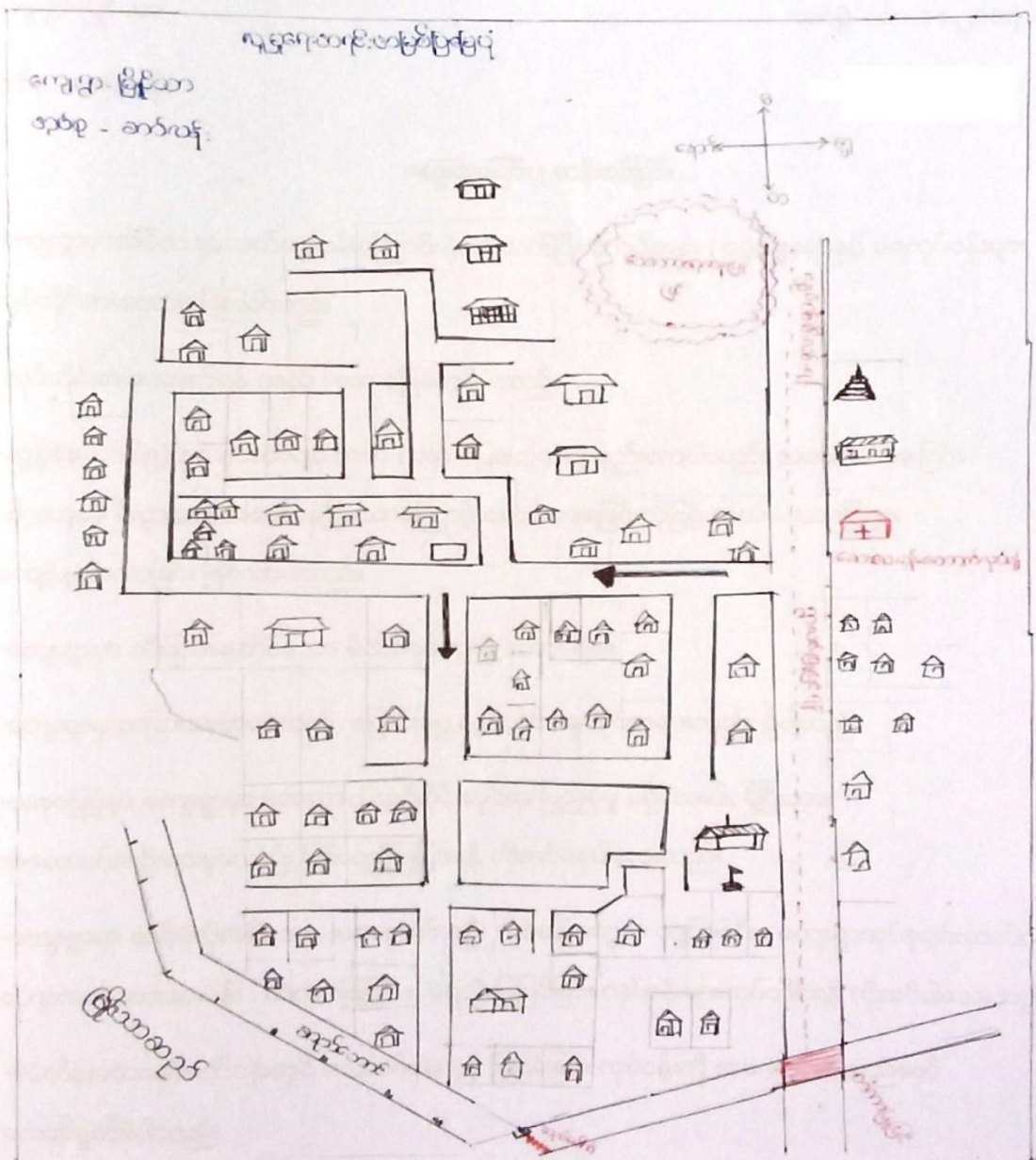

လူမှုရေး အရင်းမြစ်ပြုမြေပုံ

ကျေးရွာ-မြိုင်သာ

ရက်စွဲ - ၃.၁၀.၂၀၁၈

အုပ်စု - ခက်လန်း

ဆွေးနွေးခြင်း ၊ ဆန်းစစ်ခြင်း

-ကျေးရွာမှာအဓိက အသက်မွေးဝမ်းကြောင်းနဲ့ပတ်သက်ပြီး စိုက်ပျိုးရေး ၊ မွေးမြူရေး နှင့် ရေလုပ်ငန်းများ လုပ်ကိုင်စားသောက် ကြပါသည်။

-လုပ်ကိုင်စားသောက်ရန် လယ် ၊ ယာ မြေတွေရှိပါသည်။

-လွန်ခဲ့သော (၅) နှစ် နှစ်စာလျှင် လယ် ၊ ယာ မြေတွေလျော့နည်းလာပါသည်။ အမွေခွဲဝေပေးခြင်း သို့မဟုတ် စီးပွားရေး အဆင်မပြေသောကြောင့် ရောင်းစားရခြင်းတို့ဖြင့် လယ် ၊ ယာမြေများ လျော့နည်းလာခြင်း ဖြစ်လာပါသည်။

-ကျေးရွာမှာ သီးခြားနေထိုင်သော မိသားစုတွေလို့ တော့မရှိပါ။

-ကျေးရွာမှ တခြားနေရာဒေသသို့ ပြောင်းရွှေ့လုပ်ကိုင် နေထိုင်သူများလည်း ရှိပါသည်။

-ယခုမြေပုံမှာ ကျေးရွာမှာ အဆောက်အဦးပိုင်းဆိုင်ရာ ပြည့်စုံမှု မရှိသေးပါ။ ရှိပြီးသား အဆောက်အဦးများမှာလည်း ပြန်လည်ပြုပြင်ရန် လိုအပ်နေပါသေးသည်။

-ကျေးရွာမှာ ထပ်မံလိုအပ်သော အဆောက်အဦး လုပ်ငန်းတွေက လျပ်စစ်မီး ၊ ကျေးရွာအုပ်စုချင်းဆက်လမ်း ၊ ကျေးလက်ဆေးပေးခန်း ၊ တံတားပြုပြင် ၊ ရေလွှဲပြုပြင်ခြင်း လုပ်ငန်းများလုပ်ကိုင်ရန် လိုအပ်ပါသေးသည်။

-စီမံကိန်းပထမနှစ်စက်ဝန်းတွင် သောက်ရေကန် ပြုပြင်ခြင်း လုပ်ငန်းကို အကောင်အထည်ဖော် ဆောင်ရွက်ခဲ့ပါသည်။

ရာသီခွင်ပြ ပြက္ခဒိန် ဇယား

ကျေးရွာ- မြိုင်သာ

ရက်စွဲ - ၃.၁၀.၂၀၁၈

အုပ်စု -ခက်လန်း

ဆွေးနွေးခြင်း ၊ ဆန်းစစ်ခြင်း

-ယခုရေးဆွဲထားသော ပြက္ခဒိန်မှာ အဓိက စိုက်ပျိုးရေး ၊ ရာသီပွဲတော် ၊ ဝင်ငွေ ၊ ရာသီဥတုအခြေအနေ ၊ သောက်သုံးရေတို့ ပါဝင်ပါသည်။

-ကျေးရွာမှာ အဓိကစိုက်ပျိုးသော သီးနှံတွေမှာ နှမ်း ၊ ပဲစင်းငုံ ၊ ဝါ ၊ မြေပဲ ၊ စပါး စသည်တို့ဖြစ်ပါသည်။

-ဝင်ငွေရရှိမှုမှာ နတ်တော် ၊ ပြာသို ၊ တပို့တွဲလ တို့တွင် ဝင်ငွေကောင်းပါသည်။ တန်ဆောင်မုန်း ၊ သီတင်းကျွတ် လ တွေမှာ ရှားပါးပါသည်။

-အမျိုးသား လုပ်အားခ (နေ့စား) = ၅၀၀၀ကျပ်

-အမျိုးသမီး လုပ်အားခ (နေ့စား) = ၃၀၀၀ကျပ်

-လုပ်အားခမှာ အမျိုးသားများက များနေပါသည်။ အမျိုးသားများက လုပ်အားပိုပြီး လုပ်နိုင်သောကြောင့် ဖြစ်ပါသည်။

-ဝင်ငွေမရှိသောလတွေမှာ အခြားသို့သွားရောက်လုပ် ကိုင်ခြင်း ၊ ငွေတိုးချေး ၊ ပစ္စည်းပေါင် သီးနှံများကို ကြိုရောင်းခြင်းများ ပြုလုပ်ရပါသည်။

-သဘာဝဘေးအန္တရာယ် အနေနဲ့ လေနှိကြမ်းတိုက်ခတ်ခြင်းကြောင့် အိမ်များ အမိုးမကာများ ပျက်စီးပါသည်။

-ကျေးရွာသောက်သုံးရေမှာ စီမံကိန်းမှ သောက်သုံးရေကန်အား ပြုပြင်ပေးထားသောကြောင့် လုံလုံလောက်လောက် အသုံးပြုနိုင်ပါသည်။

-ကျေးရွာမှာ မိုးရာသီမှာအလုပ် ရှုပ်ပါသည်။

-နွေရာသီတွင် စီမံကိန်းလုပ်ငန်းကို အကောင်အထည်ဖော်ဆောင်ရွက် သင့်ပါသည်။

(ဂ) ဥစ္စာနေပိုင်ဆိုင်မှုပြဿနာ:



ပြည်ထောင်စု အစိုးရအဖွဲ့

ကျေးရွာအမည် ဖြိုင်သာ
 ကျေးရွာအုပ်စု ဘက်ပုတ်

ဥက္ကဋ္ဌ အဆင့်သတ်မှတ်ချက် ပုံစံပြဇယား

စဉ်	အဆင့်	သတ်မှတ်ချက်	အိမ်ထောင်စု အရေအတွက်	ရာခိုင်နှုန်း
၁*	ချမ်းသာ	ဇယား (၁၀) ဇက၊ ကျွန်တော်၊ ဘိန်း၊ ကောင်၊ ချိုင့်ကောင်၊ ဘိန်းဖြူ၊ ဗျဉ်၊ ဗွားရုံ	၁	၀.၈၂%
၂*	အလယ် အလတ်	ဇယား (၅) ဇက၊ ကွတ်ချို၊ ချိုင့်ကောင် ဆိတ်ဖြူ၊ ဗျဉ်၊ ဗွားရုံ	၁၀	၈.၂%
၃*	ဆင်းရဲ	ဇယား (၃) ဇက၊ ဝန်ကျင်၊ ချိုင့်ကောင် ဘိန်းဖြူ၊ ထင်ရှား၊ ကွတ်ချို၊ ဗျဉ်၊ ဗွားရုံ	၄၀	၃၂.၇၈%
၄*	အလွန် ဆင်းရဲ	ဘိန်းယာစို၊ ဇက၊ ဝန်ကျင်၊ ချိုင့်ကောင်	၇၁	၅၈.၂%
		စုစုပေါင်း	၁၂၂	၁၀၀%



ဥစ္စာနေ ကြွယ်ဝမှုပြဇယား

ကျေးရွာ- မြိုင်သာ

ရက်စွဲ- ၃.၁၀.၂၀၁၈

အုပ်စု-ခက်လန်း

ဆွေးနွေးခြင်း ၊ ဆန်းစစ်ခြင်း

-ကျေးရွာမှာ အိမ်ထောင်စု (၁၂၂) ရှိပါသည်။

-ကျေးရွာရှိအိမ်ထောင်စုမှာ အဆင့်(၁) ၁စု ၊ အဆင့်(၂) ၁၀စု ၊ အဆင့်(၃) ၄၀စု နှင့် အဆင့်(၄) ၇၁စု ရှိပါသည်။

-ကျေးရွာရှိ အိမ်ထောင်စုတွေမှာ အဆင့်(၃)နှင့် အဆင့်(၄)မှာ များနေပါသည်။

-အဆင့်(၃)နှင့်(၄) များနေခြင်းမှာ လုပ်ကိုင်စားသောက်ရတာ အဆင်မပြေခြင်း ၊ အလုပ်အကိုင် အခွင့်အလမ်း နည်းနေခြင်းတို့ကြောင့်ဖြစ်ပါသည်။

-ဆင်းရဲနွမ်းပါးသူတွေကို စီမံကိန်းတွင် ပါဝင်လာအောင် ချန်လက်မထားပဲ နေရာပေးသင့်ပါသည်။

-ကျေးရွာအတွက် အခြေခံအဆောက်အဦးဆောက်ရာတွင် ဆင်းရဲနွမ်းပါးသူများနှင့် တစ်ရွာလုံးအတွက် ကောင်းပါသည်။

-စီမံကိန်းမှ အကောင်အထည်ဖော် ဆောင်ရွက်သော အခြေခံအဆောက်အဦးဆောက်လုပ်ရာတွင် ကျွမ်းကျင်လုပ်သား ၊ နေ့စားလုပ်သားတွေအတွက် ကောင်းပါသည်။

(ဃ)ပင့်ကူအိပ်သုံးသပ်ချက်ပြဇယား

ကျေးရွာအမည် - မြိုင်သာ

ကျေးရွာအုပ်စု - စက်ပင်း

ပင့်ကူအိမ်သုံးသပ်ချက်

— အချိုးသား
— အချိုးသမီး

ကျန်းမာရေး
လက်လှမ်းမီမှု

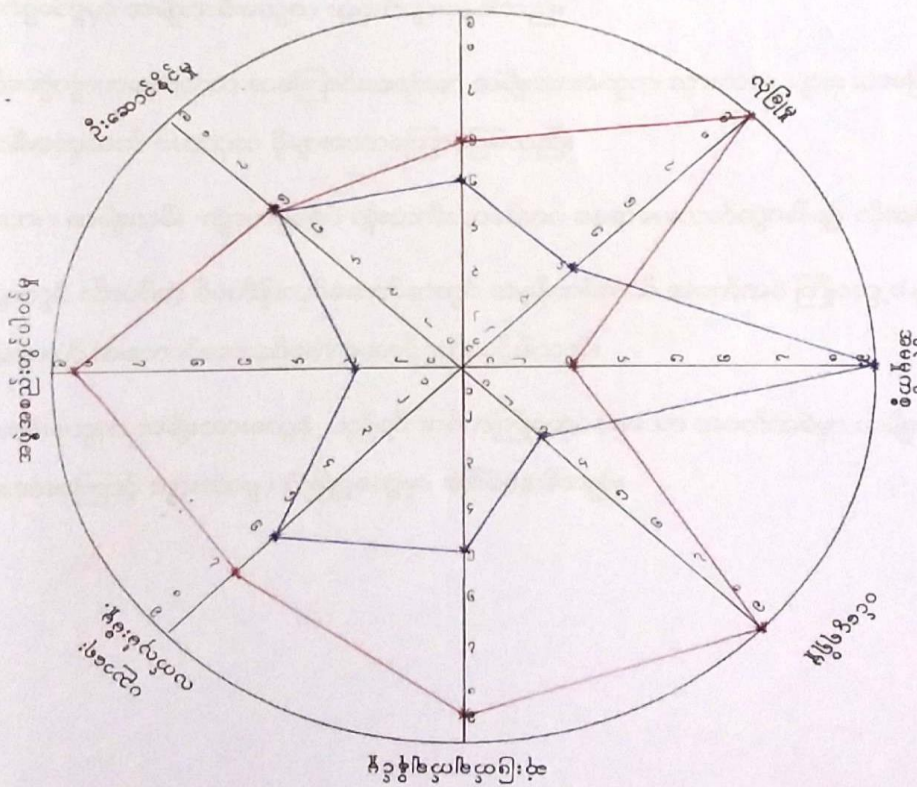

ပင့်ကူအိမ်သုံးသပ်ခြင်း

ပင့်ကူအိမ် သုံးသပ်ချက်

ကျေးရွာ- မြိုင်သာ

ရက်စွဲ- ၃.၁၀.၂၀၁၈

အုပ်စု-ခက်လန်

ဆွေးနွေးခြင်း ၊ ဆန်းစစ်ခြင်း

-လုံခြုံမှု ၊ ဆုံးဖြတ်ချက်ချပိုင်ခွင့်တွေမှာ အမျိုးသားတွေက အမျိုးသမီးတွေထက် အမှတ်များနေပါသည်။

-အိမ်မှုကိစ္စတွေမှာ အမျိုးသမီးတွေက အမှတ်များနေပါသည်။

-အမှတ်တွေကွာဟနေရသော အကြောင်းအရင်းမှာ အမျိုးသားတွေက သွားလာမှု များသောကြောင့် ၊

အမျိုးသမီးတွေထက် ဗဟုသုတ ပိုများသောကြောင့်ဖြစ်သည်။

-အမျိုးသား ၊ အမျိုးသမီး ကွာဟမှုမရှိပဲ တိုးတက်လာအောင် နေရာပေးလက်တွဲခေါ်ရန် လိုအပ်ပါသည်။

-ကျေးရွာတွင် လိုအပ်တဲ့ စီမံကိန်းလုပ်ဆောင်ရာတွင် အမှန်တစ်ကယ် အခက်အခဲ ကြုံတွေ့နေရသော

လုပ်ငန်းများကို အကောင်အထည်ဖော် ဆောင်ရွက်သင့်ပါသည်။

-အမျိုးသမီးတွေက အမျိုးသားတွေနဲ့ ယှဉ်ရင် အဓိကကြုံတွေ့နေရသော အခက်အခဲမှာ အမျိုးသမီးများ

ဖြစ်နေသောကြောင့် သွားလာမှု ၊ လုံခြုံမှုတွေမှာ ခက်ခဲနေပါသည်။

(c) အဖွဲ့အစည်းချိတ်ဆက်မှုပြဇယား

ကျေးဇူးအမည် - မြို့ဝဲတာ
အိမ်နံပါတ် - ၈၈၈

အဖွဲ့အစည်းချိတ်ဆက်မှုပြပုံစံ

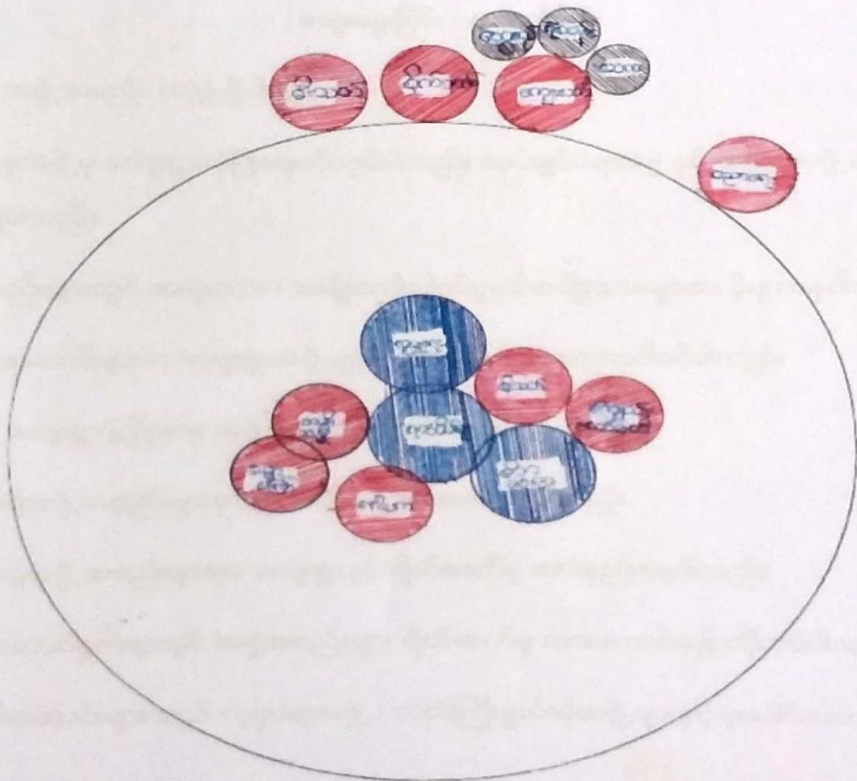

tzGJYpnf ; csdwfqufrIykHpHqef ; ppfငှက်

အဖွဲ့အစည်းချိတ်ဆက်မှု ပုံစံပြဇယား

ကျေးရွာ-မြိုင်သာ

ရက်စွဲ - ၃.၁၀.၂၀၁၈

အုပ်စု-ခက်လန်

ဆွေးနွေးခြင်း ၊ ဆန်းစစ်ခြင်း

-ကျေးရွာတွင် အဖွဲ့အစည်း (၈)ဖွဲ့ ရှိပါသည်။

-အုပ်ချုပ်ရေးမှူးအဖွဲ့မှ ကျေးရွာလုံခြုံရေးကိုလုပ်ပါသည်။ အုပ်ချုပ်ရေးအဖွဲ့ နှင့် တခြားအဖွဲ့များမှာ ချိတ်ဆက်မှု ရှိပါသည်။

-ယခုအဖွဲ့အစည်းများတွင် အမျိုးသား ၊ အမျိုးသမီးပါဝင်မှုမှာ အမျိုးသားများက ပိုများနေပါသည်။

-ကျေးရွာခေါင်းဆောင်များက ကျေးရွာအဖွဲ့များတွင် အကြံပေးနေရာကပါဝင်ပါသည်။

-ကျေးရွာတွင် ကျေးရွာဖွံ့ဖြိုးရေး အဖွဲ့ဖွဲ့ရန်လိုအပ်ပါသည်။

-ကျေးရွာတွင်းရှိအဖွဲ့အစည်းများမှာ ချိတ်ဆက်မှု အားကောင်းပါသည်။

-ကျေးရွာပြင်ပရှိအဖွဲ့အစည်းများမှာ ကျေးရွာနှင့် ချိတ်ဆက်မှု အားနည်းနေပါသည်။

-လုပ်ငန်းများဆောင်ရွက်ရာတွင် အဖွဲ့အစည်းများ ချိတ်ဆက်မှု အားကောင်းရန် လိုအပ်ပါသည်။

-ကျေးရွာခေါင်းဆောင်းများသည် လူမှုရေးအဖွဲ့ ၊ သက်ကြီးရွယ်အိုအဖွဲ့များနှင့် ပူးပေါင်းဆောင်ရွက်ပါသည်။

(၈) အရင်းအမြစ် သုံးစွဲမှုနှင့် ထိန်းချုပ်မှုပြဇယား

အရင်းအမြစ်သို့ ငွေ ခွဲဝေပုံ

ကျေးဇူး - မြိုင်သာ

သုတေသ - ဆက်လက်

ကျား



မ



ကျား / မ



ထောင်လာဈာန်

ခွင့်ပေးခြင်း

ပေါက်ပြူးခြင်း

တူညွှန်းခြင်း

ခါး

ဥပမာတစ်ခု

ပထမဆုံး

သတ်ချုပ်စက်

ရက်ကန်စင်

ပေါက်တူး

ဆိုက်ကယ်

တံလှိုင်

ပျဉ်

ဥပမာ

ကျောင်း

ရေတွင်း၊ ရေကန်

ပင်

ခါး

ဖျား

အသုံးပြုရန်အတွက် အသုံးပြုခြင်း

ကျေးဇူး - မြိုင်သာ
သုတေသ - ဆက်လက်



ဆေးယာဉ်
ဥပဒေ
ပေးအား
တူညီ
ဝါး
ဆိုင်ကယ်
ပျဉ်
ဇား
သိပ်
ယာယျာန်
ဇားစာစားစာ

သင်ချုပ်စာ
ကလေးစာ

တံလှိုင်
ကျောင်း
ကျောင်း၊ ကျောင်း
ယမ်း
ပျဉ်



t&if ; jrpfokH ; pGJrIESi fhxdef ; csKyfrIykHpHqef ; pp
fcsuf

ပိုင်ဆိုင်မှုဆန်းစစ်ခြင်း

ကျေးရွာ - မြိုင်သာ

ရက်စွဲ- ၃.၁၀.၂၀၁၈

အုပ်စု-ခက်လန်း

ဆွေးနွေးခြင်း ၊ ဆန်းစစ်ခြင်း

-အမျိုးသမီးများ အများဆုံးအသုံးပြုသော အဆောက်အဦးလုပ်ငန်းတွေက အပ်ချုပ်စက် ၊ ရက်ကန်းစင် ၊
ပေါက်တူး စသည်တို့ဖြစ်ကြပါသည်။

-အမျိုးသားများ အများဆုံးအသုံးပြုသော အဆောက်အဦးလုပ်ငန်းတွေက ထော်လာဂျီ ၊ ခွန်ဒေါင်း ၊
ပေါက်ပြား ၊ တူရွင်း ၊ ဓါး စသည်တို့ဖြစ်သည်။

-အမျိုးသား ၊ အမျိုးသမီး အများဆုံးအသုံးပြုသော အဆောက်အဦးလုပ်ငန်းတွေက ကျောင်း ၊ ရေတွင်း ၊
ရေကန် ၊ အိမ် ၊ လမ်း ၊ ဖုန်း စသည်တို့ဖြစ်ကြပါသည်။

-ယခုအသုံးပြုနေသော အဆောက်အဦး လုပ်ငန်းတွေကို အများဆုံး အမျိုးသားများက ထိန်းချုပ်ထားပါသည်။

-အမျိုးသမီးများအသုံးပြုမှုများကို အမျိုးသားများက ထိန်းချုပ်ရခြင်းမှာ အမျိုးသားများက ဦးဆောင်နေသော
ကြောင့်ဖြစ်သည်။

-မိသားစုရပ်ရွာအတွင်း အသုံးမှုရော ဆုံးဖြတ်ရာတွင်ပါ အမျိုးသား ၊ အမျိုးသမီး အတူတူလုပ်သင့်ပါသည်။

၇။ ကော်မတီဝင်များရွေးချယ်ခြင်းနှင့် ကျေးရွာဖွံ့ဖြိုးရေးအစီအစဉ်ဆောင်ရွက်မှုမှတ်တမ်းခါတ်ပုံများ



၈။ ကျေးရွာအချက်အလက်(ပုံစံ-၁)

ပုံစံ - စ - ဝ ကျေးရွာအခြေခံအချက်အလက်များ (Form PC 1)

လယ်ဥယျာဉ်ရှင်၊ ကျေးရွာတစ်ရွာသို့ ပထမဆုံးမိတ်ဆက်ရေး သွားရောက်သောအခါ လူထုစည်းရုံးရေးမှူးသည် ကျေးရွာ ခေါင်းဆောင်များအား ကျေးရွာအချက်အလက်များကို မေတ္တာရပ်ခံ၍ တောင်းခံရသည်။ ဤအချက်အလက်များကို စီမံကိန်း မိတ်ဆက်အစည်းဝေးမတိုင်မီတောင်းခံရမည်။ စီမံကိန်းမိတ်ဆက်အစည်းဝေးတွင် လူထုစည်းရုံးရေးမှူးသည် ဤအချက်အလက် များအား စစ်ဆေးပြီး မှန်ကန်အောင်ပြုလုပ်ရမည်။ ပြီးနောက်တွင် လူထုစည်းရုံးရေးမှူးမှ သတင်းအချက်အလက်ထံသို့ Tablets မှ တာဆင့် ဖြည့်သွင်းရမည်။

ကျေးရွာခေါင်းဆောင် အမည် S.စန္ဒာ ၆၆	ကျေးရွာခေါင်းဆောင်၏ ဖုန်းနံပါတ် ၀၇-၇၉၁၃၈၇၆၃၇	လူထုစည်းရုံးရေးမှူး၏ အမည်
ပြည်နယ်/တိုင်းဒေသကြီး	မြို့နယ်	ကျေးရွာအုပ်စု ခက်လန်၊ ကျေးရွာ ဖျံစသာ

က။ လူဦးရေ

လူမျိုးစု	အိမ်ထောင်စုအရေအတွက်	ကိုးကွယ်သည့်ဘာသာ	အိမ်ထောင်စုအရေအတွက်
လူမျိုးစု (၁) မြန်မာ		ဘာသာ (၁) မြန်မာ	၁၂၂
လူမျိုးစု (၂) -----		ဘာသာ (၂) -----	
လူမျိုးစု (၃) -----		ဘာသာ (၃) -----	
လူမျိုးစုရော -----		ဘာသာရော -----	
အခြား	အရေအတွက်		
မသန်စွမ်းသူများ	၄၃		
သက်ကြီးရွယ်အိုများ (၆၅ နှစ် နှင့် အထက်)	၄၂		
စစ်ဘေးရှောင်			

	အမျိုးသား (အရေအတွက်)	အမျိုးသမီး (အရေအတွက်)
လူဦးရေ	၂၂၈	၂၅၃
လူမျိုးစု (၁)-----		
လူမျိုးစု (၂)-----		
လူမျိုးစု (၃)-----		
အခြား		
အိမ်ထောင်ဦးစီး	၁၁၂	၁၀

(ခ) အခြေခံအဆောက်အအုံ အသုံးအဆောင်များ

စာသင်ကျောင်း	အမှတ် ခြံစံပါ	ကျန်းမာရေး	အမှတ် ခြံစံပါ	ဘာသာရေး အဆောက် အအုံများ	အမှတ် ခြံစံပါ

အထက်တန်းကျောင်း	<input type="checkbox"/>	ဆေးရုံ	<input type="checkbox"/>	ဝေဝီ	<input checked="" type="checkbox"/>
အလယ်တန်းကျောင်း	<input type="checkbox"/>	ကျန်းမာရေးဌာန	<input checked="" type="checkbox"/>	ဘုန်းကြီးကျောင်း	<input checked="" type="checkbox"/>
မူလတန်းကျောင်း	<input checked="" type="checkbox"/>	ကျန်းမာရေးဌာနခွဲ	<input type="checkbox"/>	ဟိန္ဒူဘုရားကျောင်း	<input type="checkbox"/>
မူကြိုကျောင်း	<input type="checkbox"/>	ဆေးပေးခန်း	<input type="checkbox"/>	ခရစ်ယာန်ကျောင်း	<input type="checkbox"/>
အခြား	<input type="checkbox"/>	အခြား	<input type="checkbox"/>	ဗလီ	<input type="checkbox"/>
				အခြား	<input type="checkbox"/>
မှတ်ချက်		မှတ်ချက်		မှတ်ချက်	

(ဂ) ကျွမ်းကျင်သူများမှတ်တမ်း (ကျေးရွာတွင်နေထိုင်သော သို့မဟုတ် တခြားရွာမှလာရောက်သော ကျွမ်းကျင်သူများ)

(၁) စာသင်ကျောင်း			(၂) ကျန်းမာရေး			(၃) လက်မှုပညာရှင်		
	ရွာတွင်နေထိုင်သူ	အခြားရွာမှလာသူ		ရွာတွင်နေထိုင်သူ	အခြားရွာမှလာသူ		ရွာတွင်နေထိုင်သူ	အခြားရွာမှလာသူ
မူလတန်းပြဆရာ/မ	<input checked="" type="checkbox"/>	<input checked="" type="checkbox"/>	ဆရာဝန်	<input type="checkbox"/>	<input type="checkbox"/>	လက်သမား	<input checked="" type="checkbox"/>	<input checked="" type="checkbox"/>
အထက်တန်းပြဆရာ/မ	<input type="checkbox"/>	<input type="checkbox"/>	လက်ထောက်ကျန်းမာရေးမှူး	<input type="checkbox"/>	<input type="checkbox"/>	ပန်းရံ	<input checked="" type="checkbox"/>	<input checked="" type="checkbox"/>
အလယ်တန်းပြဆရာ/မ	<input type="checkbox"/>	<input type="checkbox"/>	အမျိုးသမီးကျန်းမာရေးဆရာမ	<input type="checkbox"/>	<input type="checkbox"/>	လျှပ်စစ်ကျွမ်းကျင်၊ မီးသမား	<input type="checkbox"/>	<input type="checkbox"/>
မူကြိုဆရာ/မ	<input type="checkbox"/>	<input type="checkbox"/>	သားဗွားဆရာမ	<input checked="" type="checkbox"/>	<input type="checkbox"/>	ရေပိုက်သူယ်သူ	<input checked="" type="checkbox"/>	<input type="checkbox"/>
အခြား	<input type="checkbox"/>	<input type="checkbox"/>	ပြည်သူ့ကျန်းမာရေးလုပ်သား	<input type="checkbox"/>	<input type="checkbox"/>	ကော်ပြင်ဆရာ	<input checked="" type="checkbox"/>	<input checked="" type="checkbox"/>
မှတ်ချက်			မှတ်ချက်			မှတ်ချက်		

(ဃ) ကျေးရွာသို့ ရောက်ရှိနိုင်သည့် လမ်းအခြေအနေ / ကျေးရွာတစ်ရွာသည် ၎င်း၏ ကျေးရွာအုပ်စုနှင့် ဆက်သွယ်ထားသော လမ်းအခြေအနေ (အောက်ပါတို့ကိုဖိုင်းပါ)

ကျောက်ကြမ်းလမ်း ကတ္တရာလမ်း ကွန်ကရစ်လမ်း မော်တော်ဆိုင်ကယ်လမ်း
 ကျောက်စင်းလမ်း မြေသားလမ်း ✓ လှသွားလမ်း ✓ အခြား ပျဉ်းပမ်း

(င) ကျေးရွာဖွံ့ဖြိုးမှုစီမံချက်

- (၁) လူထုပဟိုပြုစီမံကိန်းမစတင်မှ ဤကျေးရွာတွင်ကျေးရွာဖွံ့ဖြိုးမှု စီမံချက်ရှိခဲ့ပါသလား? ဝိုင်းပါ
 ခိုပါသည်/မရှိပါ/မသိပါ
- (၂) ရှိခဲ့ပါလျှင် ဤစီမံချက်ကို မည်သည့် ခုနှစ်တွင်ပြင်ဆင်ခဲ့ပါသနည်း? နှစ်-----/မသိပါ
- (၃) ဤစီမံချက်ကို ခြုံနယ်မှအတည်ပြုခဲ့ပါသလား? ပြုခဲ့ပါသည်/မပြုခဲ့ပါ/မသိပါ

(စ) ခရီးအကွာအဝေး

- (၁) ဤကျေးရွာ၏ပဟိုမှ ၎င်းကျေးရွာအုပ်စု၏ပဟိုအထိ ခရီးမိုင်မည်မျှကွာဝေးသနည်း? မိုင်- 3 /မသိပါ
- (၂) ဤကျေးရွာမှ ၎င်းကျေးရွာအုပ်စုပဟိုအထိ သွားလာရာတွင်ကြာမြင့်သည့်အချိန်။

ခြောက်သွေ့ ရာသီတွင်ကြာချိန် 20min ထော်လာဂျီ/မော်တော်ဆိုင်ကယ်/ခြေလျင်/လား/မော်တော်ဘုတ်/
 အခြား -----

မိုးရာသီတွင်ကြာချိန် 30min ထော်လာဂျီ/မော်တော်ဆိုင်ကယ်/ခြေလျင်/လား/မော်တော်ဘုတ်/
 အခြား -----

ရုံးရာသီတွင်ကြာချိန် ----- ၄၅ မိနစ် ၃၀ စက္ကန့်
ထော်လာဂျီ/မော်တော်ဆိုင်ကယ်/မြေလျှင်/လား/မော်တော်ဘုတ်/
အခြား ----- ယင်း -----
၁၅၂၀၀၆၆

(ဆ) ယတ်ဝန်းကျင်ဆိုင်ရာ သဘာဝဘေးအန္တရာယ်
ဤကျေးရွာတွင် ရေကြီးခြင်းကဲ့သို့ သဘာဝဘေးအန္တရာယ်ကျရောက်ဖူးခြင်း ရှိပါသလား။
 ခုခံရရှိပါ ရှိပါသည် ရှိလျှင်ဖော်ပြပါ -----

(ဇ) ကျေးရွာတွင် ခွဲစည်းထားသော အဖွဲ့အစည်းများ
လူထုဝေပျံ့ပြန့်ပံ့ကမ်းမတိုင်မီ ဤကျေးရွာတွင် ကျေးရွာဖွံ့ဖြိုးရေးအတွက် အစိုးရ (သို့) ရွာသားများကိုယ်တိုင်(သို့) စီမံကိန်းတစ်ခုခုမှ
ခွဲစည်းထားသည့် အဖွဲ့အစည်းများရှိပါသလား။

(၁) ----- ခု -----
(၂) -----

(ဈ) အထွေထွေအုပ်ချုပ်ရေး ဦးစီးဌာန (GAD) မှ မှတ်တမ်းတင်ထားခြင်း
ဤကျေးရွာသည် အထွေထွေအုပ်ချုပ်ရေး ဦးစီးဌာန (GAD) မှ မှတ်တမ်းတင်ထားမှု ရှိပါသလား။
 ခုခံရရှိပါ မရှိပါသည်

ကျေးရွာခေါင်းဆောင် ယားအိမ်ရွှေ	အမည် မြို့အောင်မြင်
	လက်မှတ် ၇၈၆, နေ့စွဲ ၄. 3. 2017
လူထုစည်းရုံးရေးမှူး ၀၅၅	အမည် ဦးဂျီအောင်၊ ဦးကျော်ဦးအောင်
	လက်မှတ် ၇၈၆, နေ့စွဲ ၄. 3. 2017

ပုံစံ - ၈ - ၁ ကျေးရွာအခြေခံအချက်အလက်များ (Form PC 1)

လယ်ဥယျာဉ်များ၊ ကျေးရွာတစ်ရွာသို့ ပထမဆုံးမိတ်ဆက်ရေး သွားရောက်သောအခါ လူထုစည်းရုံးရေးမှူးသည် ကျေးရွာ ခေါင်းဆောင်များအား ကျေးရွာအချက်အလက်များကို မေတ္တာရပ်ခံ၍ တောင်းခံရမည်။ ဤအချက်အလက်များကို စီမံကိန်း မိတ်ဆက်အစည်းဝေးမတိုင်မီတောင်းခံရမည်။ စီမံကိန်းမိတ်ဆက်အစည်းဝေးတွင် လူထုစည်းရုံးရေးမှူးသည် ဤအချက်အလက် များအား စစ်ဆေးပြီး မှန်ကန်အောင်ပြုလုပ်ရမည်။ ဦးနှောက်တွင် လူထုစည်းရုံးရေးမှူးမှ သတင်းအချက်အလက်ထိသို့ Tablets မှ တဆင့် ဖြည့်သွင်းရမည်။

ကျေးရွာခေါင်းဆောင် အမည် ဦးမြဝင်း ကျေးရွာခေါင်းဆောင်၏ ဖုန်းနံပါတ် ၀၅-၇၇၆၀၀၀၇၆ လူထုစည်းရုံးရေးမှူး၏ အမည် ဦးကျေးအောင်

ပြည်နယ်တိုင်းဒေသကြီး ချင်းပြည်နယ် မြို့နယ် ဧရာဝတီမြို့ ကျေးရွာအုပ်စု ခက်ဖျား ကျေးရွာ မြို့လသာ

က၊ လူဦးရေ

လူမျိုးစု	ဒိပ်ထောင်စုအရေအတွက်	ကိုးကွယ်သည့်ဘာသာ	ဒိပ်ထောင်စုအရေအတွက်
လူမျိုးစု (၁) <u>ဗမာ</u>	<u>၁၂၂</u>	ဘာသာ (၁) <u>ဗုဒ္ဓ</u>	<u>၁၂၂</u>
လူမျိုးစု (၂) -----		ဘာသာ (၂) -----	
လူမျိုးစု (၃) -----		ဘာသာ (၃) -----	
လူမျိုးစုစရာ -----		ဘာသာစရာ -----	
အခြား			
	အရေအတွက်		
မသန်စွမ်းသူများ	<u>၄</u>		
သက်ကြီးရွယ်အိုများ (၆၅ နှစ် နှင့် အထက်)	<u>၄၂</u>		
စစ်ဘေးရှောင်			

	အမျိုးသား (အရေအတွက်)	အမျိုးသမီး (အရေအတွက်)
လူဦးရေ		
လူမျိုးစု (၁) <u>ဗမာ</u>	<u>၃၂၈</u>	<u>၃၅၃</u>
လူမျိုးစု (၂) -----		
လူမျိုးစု (၃) -----		
အခြား		
ဒိပ်ထောင်ဦးစီး	<u>၁၁၂</u>	<u>၁၀</u>

(ခ) အခြေခံအဆောက်အအုံ အသုံးအဆောင်များ

စာသင်ကျောင်း	အမှတ် ဖြစ်ပါ	ကျန်းမာရေး	အမှတ် ဖြစ်ပါ	ဘာသာရေး အဆောက် အအုံများ	အမှတ် ဖြစ်ပါ

အထက်တန်းကျောင်း	<input type="checkbox"/>	ဆေးရုံ	<input type="checkbox"/>	စေတီ	<input checked="" type="checkbox"/>
အလယ်တန်းကျောင်း	<input type="checkbox"/>	ကျန်းမာရေးဌာန	<input type="checkbox"/>	ဘုန်းကြီးကျောင်း	<input checked="" type="checkbox"/>
မူလတန်းကျောင်း	<input checked="" type="checkbox"/>	ကျန်းမာရေးဌာနခွဲ	<input type="checkbox"/>	ဟိန္ဒူဘုရားကျောင်း	<input type="checkbox"/>
မူကြိုကျောင်း	<input type="checkbox"/>	ဆေးပေးခန်း	<input type="checkbox"/>	ရေငယ်ကျောင်း	<input type="checkbox"/>
အခြား	<input type="checkbox"/>	အခြား	<input type="checkbox"/>	ဝလီ	<input type="checkbox"/>
				အခြား	<input type="checkbox"/>
မှတ်ချက်		မှတ်ချက်		မှတ်ချက်	

(ဂ) ကျွမ်းကျင်သူများမှတ်တမ်း (ကျေးရွာတွင်နေထိုင်သော သို့မဟုတ် တခြားရွာမှလာရောက်သော ကျွမ်းကျင်သူများ)

(၁) စာသင်ကျောင်း			(၂) ကျန်းမာရေး			(၃) လက်မှုပညာရှင်		
	ရွာတွင်နေထိုင်သူ	အခြားရွာမှလာသူ		ရွာတွင်နေထိုင်သူ	အခြားရွာမှလာသူ		ရွာတွင်နေထိုင်သူ	အခြားရွာမှလာသူ
မူလတန်းပြဆရာ/မ	<input checked="" type="checkbox"/>	<input checked="" type="checkbox"/>	ဆရာဝန်	<input type="checkbox"/>	<input type="checkbox"/>	လက်သမား	<input checked="" type="checkbox"/>	<input checked="" type="checkbox"/>
အထက်တန်းပြဆရာ/မ	<input type="checkbox"/>	<input type="checkbox"/>	လက်လောက်ကျန်းမာရေးများ	<input type="checkbox"/>	<input type="checkbox"/>	ပန်းရံ	<input checked="" type="checkbox"/>	<input checked="" type="checkbox"/>
အလယ်တန်းပြဆရာ/မ	<input type="checkbox"/>	<input type="checkbox"/>	အမျိုးသမီးကျန်းမာရေးဆရာမ	<input type="checkbox"/>	<input type="checkbox"/>	လျှပ်စစ်ကျွမ်းကျင်၊ ဇီးသမား	<input type="checkbox"/>	<input checked="" type="checkbox"/>
မူကြိုဆရာ/မ	<input type="checkbox"/>	<input type="checkbox"/>	သားဖွားဆရာမ	<input checked="" type="checkbox"/>	<input type="checkbox"/>	ရေပိုက်သူ	<input type="checkbox"/>	<input type="checkbox"/>
အခြား	<input type="checkbox"/>	<input type="checkbox"/>	ပြည်သူ့ကျန်းမာရေးလုပ်သား	<input type="checkbox"/>	<input type="checkbox"/>	စက်ပြင်ဆရာ	<input checked="" type="checkbox"/>	<input checked="" type="checkbox"/>
မှတ်ချက်			မှတ်ချက်			မှတ်ချက်		

(ဃ) ကျေးရွာသို့ ရောက်ရှိနိုင်သည့် လမ်းအခြေအနေ / ကျေးရွာတစ်ရွာသည် ၎င်း၏ ကျေးရွာအုပ်စုနှင့် ဆက်သွယ်ထားသော လမ်းအခြေအနေ (အောက်ပါတို့ကိုပိုင်းပါ)

ကျောက်ကြမ်းလမ်း ကတ္တရာလမ်း ကွန်ကရစ်လမ်း မော်တော်ဆိုင်ကယ်လမ်း
 ကျောက်စင်းလမ်း မြေသားလမ်း လူသွားလမ်း အခြား _____

- (င) ကျေးရွာဖွံ့ဖြိုးမှုစီမံချက်
- (၁) လူထုပဟို(ပြုစီမံကိန်းမတင်မှီ ဤကျေးရွာတွင်ကျေးရွာဖွံ့ဖြိုးမှု စီမံချက်ရှိခဲ့ပါသလား? ပိုင်းပါ
ရှိပါသည်/မရှိပါ/မသိပါ
 - (၂) ရှိခဲ့ပါလျှင် ဤစီမံချက်ကို မည်သည့် ခုနှစ်တွင်ပြင်ဆင်ခဲ့ပါသနည်း? နှစ်-----/မသိပါ
 - (၃) ဤစီမံချက်ကို မြို့နယ်မှအတည်ပြုခဲ့ပါသလား? ပြုခဲ့ပါသည်/မပြုခဲ့ပါ /မသိပါ

(စ) ခရီးအကွာအဝေး

- (၁) ဤကျေးရွာ၏ပဟိုမှ ၎င်းကျေးရွာအုပ်စု၏ပဟိုအထိ ခရီးပိုင်မည်မျှကွာဝေးသနည်း? ပိုင်-----/မသိပါ
- (၂) ဤကျေးရွာမှ ၎င်းကျေးရွာအုပ်စုပဟိုအထိ သွားလာရာတွင်ကြာမြင့်သည့်အချိန်၊

ခြောက်သွေ့ရာသီတွင်ကြာချိန်-----၂၀----- ထော်လာဂျီ/မော်တော်ဆိုင်ကယ်/မြေလျင်/လား/မော်တော်သုတ်/
 အခြား-----

မိုးရာသီတွင်ကြာချိန် ----- ၃၀ ----- ထော်လာဂျီ/မော်တော်ဆိုင်ကယ်/ခြေလျင်/လား/မော်တော်ဘုတ်/
အခြား -----

(ဆ) ပတ်ဝန်းကျင်ထိုင်ရာ သဘာဝဘေးအန္တရာယ်
ဤကျေးရွာတွင် ရေကြီးခြင်းကဲ့သို့ သဘာဝဘေးအန္တရာယ်ကျရောက်ဖူးခြင်း ရှိပါသလား။
 မရှိပါ ရှိပါသည် ရှိလျှင်ဖော်ပြပါ -----

(ဇ) ကျေးရွာတွင် ဇွဲ၊ စည်းထားသော အဖွဲ့အစည်းများ
လူထုပဟိုပြုစီမံကိန်းမတိုင်မီ ဤကျေးရွာတွင် ကျေးရွာဖွံ့ဖြိုးရေးအတွက် အစိုးရ (သို့) ရွာသားများကိုယ်တိုင်(သို့) စီမံကိန်းတစ်ခုခုမှ
ဇွဲ၊ စည်းထားသည့် အဖွဲ့အစည်းများရှိပါသလား။

(၁) -----
(၂) -----

(ဈ) အထွေထွေအုပ်ချုပ်ရေး ဦးစီးဌာန (GAD) မှ မှတ်တမ်းတင်ထားခြင်း
ဤကျေးရွာသည် အထွေထွေအုပ်ချုပ်ရေး ဦးစီးဌာန (GAD) မှ မှတ်တမ်းတင်ထားမှု ရှိပါသလား။
 မရှိပါ ရှိပါသည်

ကျေးရွာခေါင်းဆောင်

အမည် ဦးအောင်

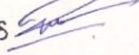
လက်မှတ်  ဇန.စွဲ 17.11.2017

လူထုစည်းရုံးရေးမှူး

အမည် ဦးရဲအောင်

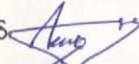
လက်မှတ်  ဇန.စွဲ 17.11.2017

ပုံစံ - ၈ - ၁ ကျေးရွာအစည်းအရုံးအလက်များ (Form PC 1)

လယ်ဥယျာဉ်များ၊ ကျေးရွာတစ်ရွာသို့ ပထမဆုံးမိတ်ဆက်ခေါ် သွားရောက်သောအခါ လူထုစည်းရုံးရေးမှူးသည် ကျေးရွာ ခေါင်းဆောင်များအား ကျေးရွာအရုံးအလက်များကို ပေးအပ်ရန် တောင်းဆိုရသည်။ ဤအရုံးအလက်များကို စီမံကိန်း မိတ်ဆက်အစည်းဝေးပတ်ဝန်းကျင်တောင်းဆိုရမည်။ စီမံကိန်းမိတ်ဆက်အစည်းဝေးတွင် လူထုစည်းရုံးရေးမှူးသည် ဤအရုံးအလက် များအား စစ်ဆေးပြီး မှန်ကန်အောင်ပြုလုပ်ရမည်။ ဦးနောက်တွင် လူထုစည်းရုံးရေးမှူးမှ သတင်းအရုံးအလက်အသိ၊ Tablets မှ တဆင့် ခြွင်းသွင်းရမည်။

ကျေးရွာခေါင်းဆောင် အမည်: မြတ်ဗွယ်၊ ကျေးရွာခေါင်းဆောင်၏ ဝန်ထုပ်ထုပ်: ၀၅-၇၇၁၆၀၀၇၆၊ လူထုစည်းရုံးရေးမှူး၏ အမည်: ဦးကျော်စွာ

ခြွင်းနယ်တိုင်းအသေးကြီးများ: မြို့နယ် ၅၇၀၀၆၆၆၆၊ ကျေးရွာအုပ်စု: ၅၇၀၀၆၆၊ ကျေးရွာ: မြတ်ဗွယ်

၇။ လူဦးရေ

လူဦးရေ	အိမ်ထောင်စုအရေအတွက်	ကိုးကွယ်သည့်ဘာသာ	အိမ်ထောင်စုအရေအတွက်
လူဦးရေ (၁) <u>၁၅၇</u>	<u>၁၂၂</u>	ဘာသာ (၁) <u>ဗုဒ္ဓ</u>	<u>၁၂၂</u>
လူဦးရေ (၂) -----		ဘာသာ (၂) -----	
လူဦးရေ (၃) -----		ဘာသာ (၃) -----	
လူဦးရေရော -----		ဘာသာရော -----	
အခြား	အရေအတွက်		
မသန်စွမ်းသူများ	<u>၄</u>		
သက်ကြီးရွယ်အိုများ (၆၅ နှစ် နှင့် အထက်)	<u>၄၂</u>		
စစ်ဘေးရှောင်			

	အမျိုးသား (အရေအတွက်)	အမျိုးသမီး (အရေအတွက်)
လူဦးရေ		
လူဦးရေ (၁) <u>၁၅၇</u>	<u>၃၂၈</u>	<u>၃၅၃</u>
လူဦးရေ (၂) -----		
လူဦးရေ (၃) -----		
အခြား		
အိမ်ထောင်စုဦးရေ	<u>၁၀၂</u>	<u>၁၀၀</u>

(၈) အစည်းအဝေးအစဉ် အသုံးအဆောင်များ

စာသင်ကျောင်း	အမှတ် ခြံပင်	ကျန်းမာရေး	အမှတ် ခြံပင်	ဘာသာရေး အဆောက် အအုံများ	အမှတ် ခြံပင်

အထက်တန်းကျောင်း	<input type="checkbox"/>	ဆေးရုံ	<input type="checkbox"/>	စေတီ	✓
အလယ်တန်းကျောင်း	<input type="checkbox"/>	ကျန်းမာရေးဌာန	<input type="checkbox"/>	ဘုန်းကြီးကျောင်း	✓
မူလတန်းကျောင်း	✓	ကျန်းမာရေးဌာနခွဲ	<input type="checkbox"/>	ဟိန္ဒူဘုရားကျောင်း	<input type="checkbox"/>
ပျက်စီးကျောင်း	<input type="checkbox"/>	ဆေးပေးခန်း	<input type="checkbox"/>	ရေငယ်တန်းကျောင်း	<input type="checkbox"/>
အခြား	<input type="checkbox"/>	အခြား	<input type="checkbox"/>	ဗလီ	<input type="checkbox"/>
				အခြား	<input type="checkbox"/>
မှတ်ချက်		မှတ်ချက်		မှတ်ချက်	

(ဂ) ကျွမ်းကျင်သူများမှတ်တမ်း (ကျေးရွာတွင်နေထိုင်သော သို့မဟုတ် တခြားရွာမှလာရောက်သော ကျွမ်းကျင်သူများ)

	(၁) စာသင်ကျောင်း		(၂) ကျန်းမာရေး			(၃) လက်မှုပညာရှင်		
	ရွာတွင်နေထိုင်သူ	အခြားရွာမှလာသူ		ရွာတွင်နေထိုင်သူ	အခြားရွာမှလာသူ		ရွာတွင်နေထိုင်သူ	အခြားရွာမှလာသူ
မူလတန်းပြဆရာ/မ	✓	✓	ဆရာဝန်	<input type="checkbox"/>	<input type="checkbox"/>	လက်သမား	✓	✓
အထက်တန်းပြဆရာ/မ	<input type="checkbox"/>	<input type="checkbox"/>	လက်ထောက်ကျန်းမာရေးမှူး	<input type="checkbox"/>	<input type="checkbox"/>	ပန်းရံ	✓	✓
အလယ်တန်းပြဆရာ/မ	<input type="checkbox"/>	<input type="checkbox"/>	အမျိုးသမီးကျန်းမာရေးဆရာမ	<input type="checkbox"/>	<input type="checkbox"/>	လျှပ်စစ်ကျွမ်းကျင်၊ ဖိသမား	<input type="checkbox"/>	✓
ပျက်စီးဆရာ/မ	<input type="checkbox"/>	<input type="checkbox"/>	သားဖွားဆရာမ	✓	<input type="checkbox"/>	ရေဂိုက်သွယ်သူ	<input type="checkbox"/>	<input type="checkbox"/>
အခြား	<input type="checkbox"/>	<input type="checkbox"/>	ပြည်သူ့ကျန်းမာရေးလုပ်သား	<input type="checkbox"/>	<input type="checkbox"/>	စက်ပြင်ဆရာ	✓	✓
မှတ်ချက်			မှတ်ချက်			မှတ်ချက်		

(ဃ) ကျေးရွာသို့ ရောက်ရှိနိုင်သည့် လမ်းအခြေအနေ / ကျေးရွာတစ်ရွာသည် ၎င်း၏ ကျေးရွာအုပ်စုနှင့် ဆက်သွယ်ထားသော လမ်းအခြေအနေ (အောက်ပါတို့ကို ဝိုင်းပါ)

ကျောက်ကြမ်းလမ်း ကတ္တရာလမ်း ကွန်ကရစ်လမ်း မော်တော်ဆိုင်ကယ်လမ်း
 ကျောက်စင်းလမ်း မြေသားလမ်း လူသွားလမ်း အခြား _____

(င) ကျေးရွာဖွံ့ဖြိုးမှုစီမံချက်

(၁) လူထုဝဟိုပြုစီမံကိန်းမစတင်မီ ဤကျေးရွာတွင်ကျေးရွာဖွံ့ဖြိုးမှု စီမံချက်ရှိခဲ့ပါသလား? ဝိုင်းပါ
 ရှိပါသည်/မရှိပါ/မသိပါ

(၂) ရှိခဲ့ပါလျှင် ဤစီမံချက်ကို မည်သည့် ခုနှစ်တွင်ပြင်ဆင်ခဲ့ပါသနည်း? နှစ်-----/မသိပါ

(၃) ဤစီမံချက်ကို မြို့နယ်မှအတည်ပြုခဲ့ပါသလား? ပြုခဲ့ပါသည်/မပြုခဲ့ပါ /မသိပါ

(စ) ဓနိအကျွေးအပေး

(၁) ဤကျေးရွာ၏ဝဟိုမှ ၎င်းကျေးရွာအုပ်စု၏ဝဟိုအထိ ဓနိပိုင်မည်မျှကွာဝေးသနည်း? မိုင်-၇-----/မသိပါ

(၂) ဤကျေးရွာမှ ၎င်းကျေးရွာအုပ်စုဝဟိုအထိ သွားလာရာတွင်ကြားဖြင့်သည့်အချိန်

ဖြောက်ခွေရာသီတွင်ကြာချိန်- ၂၀ မိနစ် ----- ဆော်လာရီ/မော်တော်ဆိုင်ကယ်/မြေလျှင်/လမ်း/မော်တော်ဘုတ်/အခြား _____

မိုးရာသီတွင်ကြာချိန် ၃၀.၆၂၆ ----- ထော်လာရီ/မော်တော်ဆိုင်ကယ်/ခြေလျင်/လား/မော်တော်ဘုတ်/
အခြား -----

(ဆ) ဖတ်ဝန်းကျင်ဆိုင်ရာ သဘာဝဘေးအန္တရာယ်
ဤကျေးရွာတွင် ရေကြီးခြင်းကဲ့သို့ သဘာဝဘေးအန္တရာယ်ကျရောက်ပူးခြင်း ရှိပါသလား။
 မရှိပါ ရှိပါသည် ရှိလျှင်ဖော်ပြပါ -----

(ဇ) ကျေးရွာတွင် ဇွဲ၊ စည်းထားသော အဖွဲ့အစည်းများ
လူထုဝေပုံပြုစီမံကိန်းမတိုင်မီ ဤကျေးရွာတွင် ကျေးရွာဖွံ့ဖြိုးရေးအတွက် အစိုးရ (သို့) ရွာသားများကိုယ်တိုင်(သို့) စီမံကိန်းတစ်ခုခုမှ
ဇွဲ၊ စည်းထားသည့် အဖွဲ့အစည်းများရှိပါသလား။

(င) မရှိ -----
(ည) -----

(ဈ) အထွေထွေအုပ်ချုပ်ရေး ဦးစီးဌာန (GAD) မှ မှတ်တမ်းတင်ထားခြင်း
ဤကျေးရွာသည် အထွေထွေအုပ်ချုပ်ရေး ဦးစီးဌာန (GAD) မှ မှတ်တမ်းတင်ထားမှု ရှိပါသလား။
 မရှိပါ ရှိပါသည်

ကျေးရွာခေါင်းဆောင် အမည် ဦးမြတ်
လက်မှတ် [Signature] ဇန.စွဲ 1.10.2018

လူထုစည်းရုံးရေးမှူး အမည် ဦးကျော်စွာ
လက်မှတ် [Signature] ဇန.စွဲ 1.10.2018

၉။ စီမံကိန်းစက်ဝန်းအချိန်ဇယား (ပုံစံ-၂)

ပုံစံ - ၈ - ၂ - စီမံကိန်းစက်ဝန်းအချိန်ဇယား (PC 2)

လမ်းညွှန်ခြင်း သတ်မှတ်ရာလုပ်ငန်းစဉ်များ/လက်ထောက်နည်းပညာများမှ စီမံကိန်းစက်ဝန်းအဆင့်တစ်ခုစီဖြစ်ပါသည်။ ကျေးဇူးနှင့် ကျေးဇူးတင်အတွက် ဤစံတိုင်း ဖြည့်စွက်ရမည်။

စီမံကိန်းစက်ဝန်းအဆင့် ဖြည့်စွက်ရမည့်နေ့ရက်/ရက်စွဲများ

၈၄.၅ ၁၅-၃-၂၀၁၇

စက်ဝန်းအဆင့်ဖြစ်ပါမီ မှ စက်ဝန်း(၁) စက်ဝန်း(၂) စက်ဝန်း(၃) စက်ဝန်း(၄)

ဖြည့်နှက်/တိုင်း မေတ္တာဇယား: မြို့နယ် ဧရာဝတီမြို့နယ် ကျေးဇူးတင်စာ အပ်လမ်း: ကျေးဇူး ခြင်္သေ့

စီမံကိန်းစက်ဝန်းအဆင့်များ	မန.စွဲ		အစဉ်အဆက်စက်ဝန်းအဆင့်များအရေအတွက်			
	စတင်သည့် မန.	ပြီးဆုံးသည့်မန.	အစဉ်အဆက်	အနည်းဆုံး	အများဆုံး	လုပ်ဆောင်ရန်အတွက် လိုအပ်သည့်
၁။ ကျေးဇူးစီမံကိန်း စီမံကိန်းအစဉ်အဆက်	၁၅-၃-၂၀၁၇	၁၅-၃-၂၀၁၇	၅၆	၆၃	၁၁၇	၁၁၉ ၁၁၈
၂။ ကျေးဇူးစီမံကိန်း စီမံကိန်းအစဉ်အဆက်	၂၀-၃-၂၀၁၇	၂၀-၃-၂၀၁၇	၇၂	၈၄	၁၅၀	၁၅၆ ၁၁၈
၃။ ကျေးဇူးစီမံကိန်း စီမံကိန်းအစဉ်အဆက်	၂၆-၃-၂၀၁၇	၂၆-၃-၂၀၁၇	၁၄	၈	၂၂	၂၂ ၁၁၈
၄။ မြို့နယ်အဆင့် စီမံကိန်းအစဉ်အဆက် မှ အစကောင်အစဉ်အဆက်	၀၁-၄-၀၇	၀၁-၄-၀၇	မရှိ	မရှိ	မရှိ	မရှိ
၅။ မြို့နယ် စီမံကိန်းအစဉ်အဆက် မှ အစကောင်အစဉ်အဆက်	၀၅-၅-၀၇	၀၅-၅-၀၇	၄၃	၇၀	၁၁၃	၁၁၃ ၁၁၈
၆။ စီမံကိန်းစက်ဝန်း စီမံကိန်းအစဉ်အဆက်	၀၈-၅-၀၇	၀၈-၅-၀၇	၅၀	၅၅	၁၀၅	၁၀၅ ၁၁၈



လူထုပုဂ္ဂိုလ် ဝိသိကန်း၊ ဝိသိကန်းပတ်စွဲ အစဉ်း - (၃) - ၂၀.၀၀.၂၀၁၆

၆.၂။ ဝယ်ယူရေးအစီအစဉ် ရေးဆွဲခြင်း	၁၈.၅.၁၇	၁၈.၅.၁၇	၅၀	၅၅	၁၀၅	၁၀၅	၁၀၅	၁၀၅
၆.၃။ ဘဏ္ဍာရေးကုန်ကျ လျာထားအစီအစဉ် ရေးဆွဲခြင်း	၁၈.၅.၁၇	၁၈.၅.၁၇	၅၀	၅၅	၁၀၅	၁၀၅	၁၀၅	၁၀၅
၆.၄။ ဖြစ်/ထိန်းအစီအစဉ် ရေးဆွဲခြင်း	၁၈.၆.၁၇	၁၈.၆.၁၇	၄၉	၅၄	၁၀၃	၁၀၃	၁၀၃	၁၀၃
၇။ ဝိသိကန်းလုပ်ငန်းခွဲ တိုးတက်မှု စတင်ကြည့် အစည်းအဝေး								
၇.၁။ အစည်းအဝေး ပထမအကြိမ်	၁၅.၃.၁၇	၁၅.၃.၁၇	၄၇	၄၉	၉၆	၉၆	၉၆	၉၆
၇.၂။ အစည်းအဝေး ဒုတိယအကြိမ်	၁၅.၃.၁၇	၁၅.၃.၁၇	၄၇	၄၉	၉၆	၉၆	၉၆	၉၆
၇.၃။ အစည်းအဝေး တတိယအကြိမ်	၁၅.၃.၁၇	၁၅.၃.၁၇	၄၇	၄၉	၉၆	၉၆	၉၆	၉၆
၈။ ဝိသိကန်းလုပ်ငန်းခွဲ အပြီးသတ်စစ်ဆေးခြင်း အစည်းအဝေး	၁၁.၇.၁၇	၁၁.၇.၁၇	၄၉	၅၅	၁၀၄	၁၀၄	၁၀၄	၁၀၄
၉။ လူထုစစ်ဆေးခွဲအစည်းအဝေး	၁၁.၇.၁၇	၁၁.၇.၁၇	၄၉	၅၅	၁၀၄	၁၀၄	၁၀၄	၁၀၄

ပုံစံ - ၀ - ၂ - မိတ်ဆက်ဝန်အဖွဲ့ခွဲစာရွက် (PC 2)

လက်ညှိနှိုင်းမှု သက်ဆိုင်ရာလုပ်ထုတ်စည်းရုံးရေးများ/လက်ထောက်နည်းပညာများများ မိတ်ဆက်ဝန်အဆောင်အနားပေးခြင်းစီမံခန့်ခွဲခြင်း တွေ့ရှိရမှုနှင့် တွေ့ရှိရမှုအတွက် ဤပုံစံကို ဖြည့်သွင်းရမည်။

စည်ရုံးစရေး/ဝန်ထမ်း အမည် **ဦးကျော်စွာ**

နေ့စွဲ **10. 11. 2017**

ပြည်နယ်/တိုင်း **အင်းစိန်**၊ မြို့နယ် **ဧရာဝတီမြို့နယ်**၊ တွေ့ရှိရမှုအစွဲ **အကူအညီ**၊ တွေ့ရှိရမှု **မြေဧက**

တပ်နံပါတ်အမှတ်ကြိုက်ပါ တပ်နံပါတ် (၄) တပ်နံပါတ် (၁) တပ်နံပါတ် (၂) တပ်နံပါတ် (၃)

မိတ်ဆက်ဝန်အမည်များ	နေ့စွဲ		အမည်အစောင့်အရှောက်သွင်းရောက်သွားစေရမည့်အတွက်				
	စတင်သည့် နေ့စွဲ	ပြီးဆုံးသည့်နေ့စွဲ	အမျိုးသား အရေအတွက်	အမျိုးသမီး အရေအတွက်	အိမ်ထောင်စု အရေအတွက်	လူမျိုးစုတစ်ခုစီအတွက် အရေအတွက်နှင့် လူမျိုးစုအမည်	
၁။ တွေ့ရှိရမှုမိတ်ဆက်နား မိတ်ဆက်အမည်အစောင့်အရှောက်	10. 11. 17	10. 11. 2017	35	38	122	71 ၁၁၇	
၂။ တွေ့ရှိရမှုမိတ်ဆက် နား မိတ်ဆက်အစောင့်အရှောက်	10. 11. 17	၀. 11. 17	55	58	122	71 ၁၁၇	
၃။ တွေ့ရှိရမှုအစွဲစာ ရုပ်ငန်းထုတ်လုပ်မှုအစောင့်အရှောက်							
၄။ မြို့နယ်အစောင့် မိတ်ဆက်အစောင့်အရှောက် နှင့် အကောင်အထည်ဖော်ရေးအစောင့်အရှောက်၏ မိတ်ဆက် သုံးသပ်မှု အစောင့်အရှောက်	11. 12. 17	11. 12. 17	၁	၁	၁	၁ ၁	
၅။ မြို့နယ် မိတ်ဆက်အစောင့်အရှောက် နှင့် အကောင်အထည်ဖော်ရေး အစောင့်အရှောက်အစောင့်အရှောက်မှတ်တမ်း ရှာဖွေ အသိပေး အစောင့်အရှောက်အစောင့် အစောင့်အရှောက်	16. 12. 17	16. 12. 17	50	44	122	၅၂ ၁၁၇	
၆။ မိတ်ဆက်လုပ်ငန်းစဉ်စာရွက်စာတမ်းအစောင့်အရှောက်							
၆.၁။ မိတ်ဆက်လုပ်ငန်း အစောင့်အရှောက်အစောင့်အရှောက်	၆. 5. 18	၆. 5. 18	57	59	122	116 ၁၁၇	

၆.၂။ ဝယ်ယူရေးအစီအစဉ် ရေးဆွဲခြင်း	၆.၃.၁၈	၆.၃.၁၈	၅၇	၅၇	၁၂၀	၁၂၂	၁၁၆	၁၁၇
၆.၃။ သင်္ဘောရေးကုန်ကျမှု လျာထားအစီအစဉ် ရေးဆွဲခြင်း	၆.၃.၁၈	၆.၃.၁၈	၅၇	၅၇	၁၂၀	၁၂၂	၁၁၆	၁၁၇
၆.၄။ ပြင်/ထိန်းအစီအစဉ် ရေးဆွဲခြင်း	၂၀.၄.၁၈	၂၀.၄.၁၈	၅၀	၄၇	၁၂၀	၁၂၂	၉၇	၁၁၇
၇။ စီမံကိန်းလုပ်ငန်းခွဲ တိုးတက်မှု စောင့်ကြည့်အစည်းအဝေး								
၇.၁။ အစည်းအဝေး ပထမအကြိမ်	၂၄.၄.၁၈	၂၄.၄.၁၈	၆၀	၅၇	၁၂၀	၁၂၂	၁၁၉	၁၁၇
၇.၂။ အစည်းအဝေး ဒုတိယအကြိမ်	၂၄.၄.၁၈	၂၄.၄.၁၈	၆၀	၅၇	၁၂၀	၁၂၂	၁၁၉	၁၁၇
၇.၃။ အစည်းအဝေး တတိယအကြိမ်	၂၄.၄.၁၈	၂၄.၄.၁၈	၆၀	၅၇	၁၂၀	၁၂၂	၁၁၉	၁၁၇
၈။ စီမံကိန်းလုပ်ငန်းခွဲ အပြီးသတ်စစ်ဆေးခြင်းအစည်းအဝေး	၁၇.၅.၁၈	၁၇.၅.၁၈	၅၅	၄၅	၁၂၀	၁၂၂	၁၀၀	၁၁၇
၉။ လူထုစစ်ဆေးပွဲအစည်းအဝေး	၁၇.၅.၁၈	၁၇.၅.၁၈	၅၅	၄၅	၁၂၀	၁၂၂	၁၀၀	၁၁၇

လမ်းညွှန်ချက်၊ သက်ဆိုင်ရာလူထုစည်းရုံးရေးများ/လက်ထောက်နည်းပညာများများမှ စီမံကိန်းစက်ဝန်းအဆင့်တစ်ခုစီဖြစ်စေရန်၊ ကျေးရွာနှင့် ကျေးရွာအုပ်စုအတွက် ဤပုံစံကို ဖြည့်သွင်းရမည်။

စည်းရုံးရေးများ/ဝန်ထမ်း အမည် ဦးရှင်မောင်

နေ့စွဲ 3.10.2018

စက်ဝန်းအားအမှတ်ဖြစ်ပါ စက်ဝန်း(၄) စက်ဝန်း(၁) စက်ဝန်း(၂) စက်ဝန်း(၃)

ဖြည့်နယ်/တိုင်း အရှေ့တောင်၊ မြို့နယ် နွားတိုင်းကြီး၊ ကျေးရွာအုပ်စု အကောလျှိုး၊ ကျေးရွာ မြို့ငါသာ

စီမံကိန်းဆောင်ရွက်မှုအဆင့်များ	နေ့စွဲ		အစည်းအဝေးတွင်တက်ရောက်သူအရေအတွက်				အစီမံ ထုတ်ဖော်	အစီမံစာ တင်စု ပေါင်း	အစီမံစာ ၇၆၅ %
	စတင်သည့် နေ့	ပြီးဆုံးသည့် နေ့	အမျိုးသား အရေအတွက်	အမျိုးသမီး အရေအတွက်	အိမ်ထောင်စု အရေအတွက်	လူမျိုးစုတက်ရောက်သူ အရေအတွက်နှင့် လူမျိုးစုအမည်			
၁။ ကျေးရွာစီမံကိန်း စိတ်ဆက်အစည်းအဝေး	3.10.18	3.10.18	32	38	70	70	၀၈၁	122	57.3%
၂။ ကျေးရွာအုပ်စုကြီးရေး စီမံချက်ရေးဆွဲခြင်း အစည်းအဝေး	4.10.18	4.10.18	29	45	74	74	၀၈၁	122	60.66%
၃။ ကျေးရွာအုပ်စု လုပ်ငန်းဆုံးဖြတ်ချက်ချသည့် အစည်းအဝေး									
၄။ မြို့နယ်အဆင့် စီမံကိန်းရေးဆွဲရေး နှင့် အကောင်အထည်ဖော်ရေးကော်မတီ၏ စီမံကိန်း သုံးသပ်မှု အစည်းအဝေး			မလို	မလို	မလို		မလို		
၅။ မြို့နယ် စီမံကိန်းရေးဆွဲရေး နှင့် အကောင်အထည်ဖော်ရေး ကော်မတီ၏ဆုံးဖြတ်မှုကို ရွာသို့ အသိပေး အကြောင်းကြားသည့် အစည်းအဝေး									
၆။ စီမံကိန်းလုပ်ငန်းဆိုင်ရာချက်ရေးဆွဲခြင်း အစည်းအဝေး									
၆.၁။ စီမံကိန်းလုပ်ငန်း အကောင်အထည်ဖော် ရေးဆွဲခြင်း									

၆.၂။ ဝယ်ယူရေးအစီအစဉ် ရေးဆွဲခြင်း									
၆.၃။ အလှူအတန်းအစီအစဉ် လျာထားအစီအစဉ် ရေးဆွဲခြင်း									
၆.၄။ ပြင်/ထိန်းအစီအစဉ် ရေးဆွဲခြင်း									
၇။ စီမံကိန်းလုပ်ငန်းခွဲ တိုးတက်မှု စောင့်ကြည့် အစည်းအဝေး									
၇.၁။ အစည်းအဝေး ပထမအကြိမ်									
၇.၂။ အစည်းအဝေး ဒုတိယအကြိမ်									
၇.၃။ အစည်းအဝေး တတိယအကြိမ်									
၈။ စီမံကိန်းလုပ်ငန်းခွဲ အပြီးသတ်စစ်ဆေးခြင်း အစည်းအဝေး									
၉။ လူထုစစ်ဆေးပွဲအစည်းအဝေး									

၁၀။ ကျေးရွာဖွံ့ဖြိုးရေးဦးစားပေးအစီအစဉ် (ပုံစံ-၃)



လူထုဝဟ်ပြု ဝီမံက်နိန်း၊ ဝီမံက်နိန်းလက်စွဲ အပိုင်း - (၃) - ၂၁.၁၁.၂၀၁၆

ပုံစံ - ၈ - ၃ ကျေးရွာဖွံ့ဖြိုးရေး ဦးစားပေးအစီအစဉ် (Form PC 3)

လယ်ဥယျာဉ်ချက်၊ အဆင့်(၃) ကျေးရွာဖွံ့ဖြိုးရေးမှန်းချက်အစည်းအဝေး ငြီးဆုံးသောအခါ ကျေးရွာဝီမံက်နိန်း အထောက်အကူပြု ကော်မတီသည် လူထုဝဟ်ပြုရေးမှူးအကူအညီဖြင့် ဤပုံစံကိုပြည့်စုံအောင် ဖြည့်သွင်းရမည်။

လူထုဝဟ်ပြုရေးမှူး/ဝန်ထမ်း အမည် ဦးစောအောင်

ဖုန်း ၂၁.၃.၂၆၁၇ စက်ဝန်းအား အမှတ်ခြစ်ပါ (A) စက်ဝန်း(၁)
 စက်ဝန်း(၂) စက်ဝန်း(၃) စက်ဝန်း(၄)

ပြည်နယ်/တိုင်း မန္တလေး ခြံနယ် အထွတ် ကျေးရွာအုပ်စု အက်လျား ကျေးရွာ မြိုင်သာ
 က၊ အခက်အခဲအတားအဆီးများအားလုံးဖြင့် - ယခုလက်ရှိအခြေအနေတွင် ဤကျေးရွာဖွံ့ဖြိုးတိုးတက်ရေးအတွက် အဓိက အခက်အခဲအတားအဆီးများသည် မည်သည့်များဖြစ်ပါသနည်း။ (အမျိုးသား/သမီး အနည်းဆုံးအခက်အခဲ ၅ ခုစီဖော်ပြပါ)

အမျိုးသား အဖွဲ့မှ တင်ပြသောအခက်အခဲအတားအဆီးများ	အမျိုးသမီး အဖွဲ့မှတင်ပြသောအခက်အခဲအတားအဆီးများ
၁ ရိက္ခာသိက္ခာလားစားခက်ခဲ	၁ ရိက္ခာသိက္ခာလားစားခက်ခဲ
၂ ရွာထဲသို့ရောက်သွားရခက်ခဲ	၂ ရွာထဲသို့ရောက်သွားရခက်ခဲ
၃ စာသင်ကျောင်းပုံခြံ မရှိ	၃ စာသင်ကျောင်းပုံခြံ မရှိ
၄ ရေအားလုံးမရရှိကြောင်းပေးစေ	၄ ရေအားလုံးမရရှိကြောင်းပေးစေ
၅ ရိက္ခာသိက္ခာလားစားခက်ခဲ	၅ ကျောင်းသား/သူများ ပြတ်ကျပ်စွာစာသင်

၆။ မျှော်မှန်းခြင်း - နောင်လာမည့် (၅)နှစ် အတွင်း ကျေးရွာဖွံ့ဖြိုးရေး မျှော်မှန်းလျာထားချက်များအား တင်ပြပါ။

အမျိုးသားအဖွဲ့မှ တင်ပြသောမျှော်မှန်းချက်များ	အမျိုးသမီးအဖွဲ့မှ တင်ပြသောမျှော်မှန်းချက်များ
၁ ကုသိမရွေးသွားလာရအဆင်ပြေ	၁ ကုသိမရွေးသွားလာရအဆင်ပြေ
၂ ကုသိမရွေးရေလုံလောက်မှုရှိစေရန်	၂ ကုသိမရွေးရေလုံလောက်မှုရှိစေရန်
၃ စာသင်ကျောင်းပုံခြံ မရှိ	၃ စာသင်ကျောင်းပုံခြံ မရှိ
၄ အထွတ်ကျန်နေရာရှိစေရန်	၄ အထွတ်ကျန်နေရာရှိစေရန်
၅ မြိုင်သာ-အထွတ်ကျန်နေရာရှိစေရန်	၅ ကျောင်းသား/သူများအဆင်ပြေစေရန်

၇။ လူထုဝီမံက်နိန်း၏ လာမည့် (၃) နှစ်အတွက် အကျုံးဝင်သော ဦးစားပေး ဖွံ့ဖြိုးတိုးတက်မှု လုပ်ငန်း အစီအစဉ်များအားဖော်ပြပါ။

အဆင့်	ကျေးရွာအတွက် ဦးစားပေး ဖွံ့ဖြိုးတိုးတက်မှု လုပ်ငန်းစဉ်များ	အဆိုပြုသူ (အမျိုးသားများ/ အမျိုးသမီးများ/ အမျိုးသား+ အမျိုးသမီး)	ခန့်မှန်းကုန်ကျ စရိတ်	အကျိုးခံစားခွင့်ရှိသူ ခန့်မှန်းခြေ အရေအတွက်
၁	စာသင်ကျောင်းပြင်ဆင်	ကျား ၂ ခု	၈၀၀၀၀၀၀	၆၈၁
၂	ရေအားလုံးမရရှိကြောင်းပေးစေ	ကျား ၂ ခု	၅၅၀၀၀၀၀	၆၈၁
၃	ရေအားလုံးမရရှိကြောင်းပေးစေ	ကျား ၂ ခု	၅၆၀၀၀၀၀	၆၈၁
၄	စာသင်ကျောင်းအောက်တံတိုင်း	ကျား ၂ ခု	၁၇၀၀၀၀၀	၂၀၀
၅	စာသင်ကျောင်းပြင်ဆင်	မ	၁၇၀၀၀၀၀	၂၀၀

၈။ လူထုဝီမံက်နိန်း၏ လာမည့် (၃) နှစ်အတွက်အကျုံးဝင်သော ဦးစားပေး ဖွံ့ဖြိုးတိုးတက်မှု လုပ်ငန်း အစီအစဉ်များအားဖော်ပြပါ။

အဆင့်	ကျေးရွာအတွက် ဦးစားပေး ဖွံ့ဖြိုး	အဆိုပြုသူ (အမျိုးသားများ/ အမျိုးသမီးများ)	အခန်းကဏ္ဍ



လူထုဗဟိုပြု စီမံကိန်း၊ စီမံကိန်းလက်ခွဲ အပိုင်း - (၃) - ၂၀.၁၁.၂၀၁၆

	တိုးတက်မှု လုပ်ငန်းစဉ်များ	အမျိုးသမီးများ/အမျိုးသား+ အမျိုးသမီး)	
၁	လျှပ်စစ်မီး	ကျား ၂ ဝ	
၂	ဆေးပေးခန်း	ကျား ၂ ဝ	
၃	အသိုက်ပုံရိပ်အသိုက်ကုန်	မ	
၄			
၅			

ဥက္ကဋ္ဌ ၊ ကျေးရွာစီမံကိန်းအထောက်အကူပြုကော်မီတီမှ အတည်ပြုသည်။

အမည် ဦးအောင်မောင် လက်မှတ် [Signature] နေ့စွဲ ၂၀.၂.၂၀၁၇

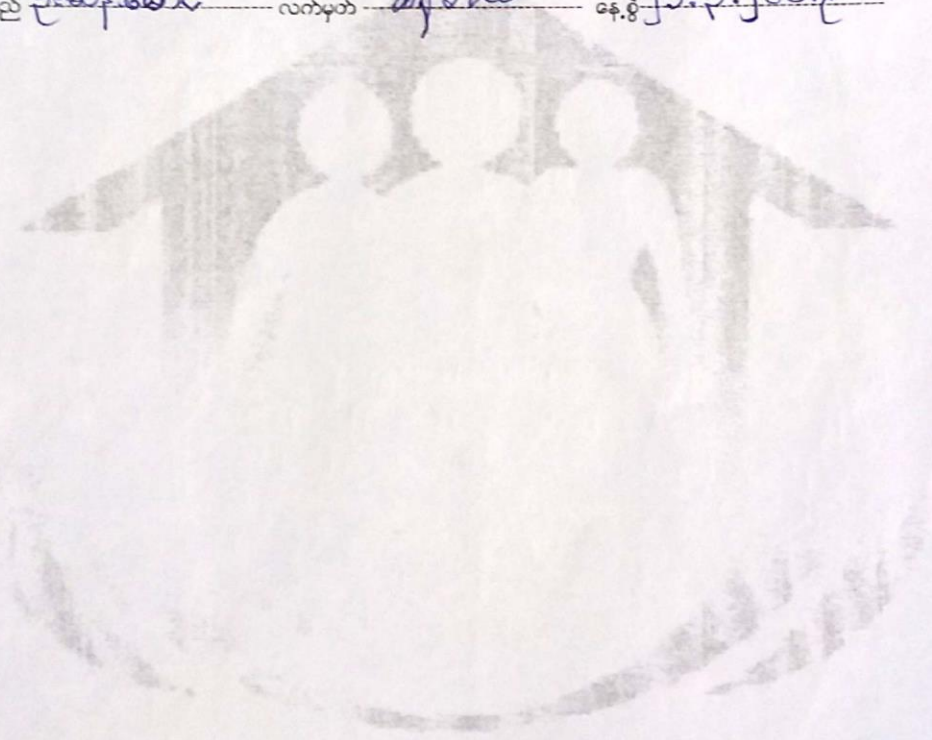

ပုံစံ - ၈ - ၃ ကျေးရွာခွဲ၊ ဖြိုးရေး ဦးစားပေးအစီအစဉ် (Form PC 3)

လမ်းညွှန်မှတ်၊ အဆင့်(၃) ကျေးရွာမှော်မှန်းချက်အစည်းအဝေး၊ ပြီးတိုးသောအခါ ကျေးရွာစီမံကိန်း၊ အထောက်အကူပြု ကော်မတီသည် လူထုစည်းရုံးရေးမှူးအကူအညီဖြင့် ဤပုံစံကိုပြည့်စုံအောင် ဖြည့်သွင်းရမည်။

လူထုစည်းရုံးရေးမှူး/ဝန်ထမ်း အမည် **ဒိုးရှ် ဇောဇ်**

ဇနီး **10.11.2017** စက်ဝန်းအား အမှတ်ဖြစ်ပါ (✓) စက်ဝန်း(၁) စက်ဝန်း(၂) စက်ဝန်း(၃) စက်ဝန်း(၄)

ပြည်နယ်/တိုင်း **မန္တလေး**၊ မြို့နယ် **ဘုတ်မြို့**၊ ကျေးရွာအုပ်စု **တက်တက်**၊ ကျေးရွာ **မြို့ရွာ**

က။ အခက်အခဲအတားအဆီးများအားရွေးနှေးခြင်း - ယခုလက်ရှိအခြေအနေတွင် ဤကျေးရွာခွဲ၊ ဖြိုးတိုးတက်ရေးအတွက် အဓိက အခက်အခဲအတားအဆီးများသည် မည်သည်များဖြစ်ပါသနည်း။ (အမျိုးသား/သမီး အနည်းဆုံးအခက်အခဲ ၅ ခုစီဖော်ပြပါ)

အမျိုးသား အဖွဲ့မှ တင်ပြသောအခက်အခဲအတားအဆီးများ	အမျိုးသမီး အဖွဲ့မှတင်ပြသောအခက်အခဲအတားအဆီးများ
၁ ခြေရာခံပို့တွင်ဆောက်လုပ်ရေးလုပ်ငန်းများ	၁ ခြေရာခံပို့တွင်ဆောက်လုပ်ရေးလုပ်ငန်းများ
၂ ခြေရာခံပို့တွင်ရွာတွင်းယဉ်ကျေးမှုလုပ်ငန်းများ	၂ ခြေရာခံပို့တွင်ရွာတွင်းယဉ်ကျေးမှုလုပ်ငန်းများ
၃ စာသင်ကျောင်းဆောင်စီမံကိန်းများ	၃ စာသင်ကျောင်းဆောင်စီမံကိန်းများ
၄ ကျောင်းသူ/သားများ ဓာတ်ကြွယ်ပြုစေခြင်း	၄ ကျောင်းသူ/သားများ ဓာတ်ကြွယ်ပြုစေခြင်း
၅ စာသင်ကျောင်း ဖုံးခြံခြယ်ခြင်း	၅ စာသင်ကျောင်း ဖုံးခြံခြယ်ခြင်း

ခ။ မှော်မှန်းခြင်း - နောင်လာမည့် (၅) နှစ် အတွင်း ကျေးရွာခွဲ၊ ဖြိုးရေး မှော်မှန်းလျာထားချက်များအား တင်ပြပါ။

အမျိုးသားအဖွဲ့မှ တင်ပြသောမှော်မှန်းချက်များ	အမျိုးသမီးအဖွဲ့မှ တင်ပြသောမှော်မှန်းချက်များ
၁ ကုသိရေးဆိုင်ရာအခက်အခဲများ	၁ ကုသိရေးဆိုင်ရာအခက်အခဲများ
၂ ကုသိရေး နှစ်တွင်း ဝမ်းနည်းမှုများ	၂ ကုသိရေး နှစ်တွင်း ဝမ်းနည်းမှုများ
၃ ကျောင်းသူ/သားများ အားဖြည့်ပေးခြင်း	၃ ကျောင်းသူ/သားများ အားဖြည့်ပေးခြင်း
၄ ကျောင်းသူ/သားများ ဓာတ်ကြွယ်ပြုစေခြင်း	၄ ကျောင်းသူ/သားများ ဓာတ်ကြွယ်ပြုစေခြင်း
၅ စာသင်ကျောင်း ဖုံးခြံခြယ်ခြင်း	၅ စာသင်ကျောင်း ဖုံးခြံခြယ်ခြင်း

ဂ။ လူထုစီမံကိန်း၏ လာမည့် (၄) နှစ်အတွက် အကျုံးမဝင်သော ဦးစားပေး ဖွံ့ဖြိုးတိုးတက်မှု လုပ်ငန်း အစီအစဉ်များအားဖော်ပြပါ။

အဆင့်	ကျေးရွာအတွက် ဦးစားပေး ဖွံ့ဖြိုးတိုးတက်မှု လုပ်ငန်းစဉ်များ	အဆိုပြုသူ (အမျိုးသားများ/ အမျိုးသမီးများ/ အမျိုးသား+ အမျိုးသမီး)	ခန့်မှန်းကုန်ကျ စရိတ်	အကျိုးခံစားခွင့်ရှိသူ ခန့်မှန်းခြေ အရေအတွက်
၁	ပျက်စီးစွနစ်စွနစ် ရေ (ကန်) အဖျိုးစား	အဖျိုးစား	100,000,000	1500
၂	ရွာတွင်းယဉ်ကျေးမှု ဖွံ့ဖြိုးခြင်း	အဖျိုးစား	100,000,000	1500
၃	ရေစိုက်ရေးစနစ်	အဖျိုးစား	100,000,000	1500
၄	စာသင်ကျောင်းဆောင်စီမံကိန်း	အဖျိုးစား	100,000,000	1500
၅	စာသင်ကျောင်း ဖုံးခြံခြယ်ခြင်း	အဖျိုးစား	100,000,000	1500

ဃ။ လူထုစီမံကိန်း၏ လာမည့် (၄) နှစ်အတွက် အကျုံးမဝင်သော ဦးစားပေး ဖွံ့ဖြိုးတိုးတက်မှု လုပ်ငန်း အစီအစဉ်များအားဖော်ပြပါ။

အဆင့်	ကျေးရွာအတွက် ဦးစားပေး ဖွံ့ဖြိုး	အဆိုပြုသူ (အမျိုးသားများ/ အမျိုးသမီး)	အခန်းကဏ္ဍ
-------	---------------------------------	---------------------------------------	-----------

	တိုးတက်မှု လုပ်ငန်းစဉ်များ	အမျိုးသမီးများ/အမျိုးသား + အမျိုးသမီး)	
၁	အဖွဲ့ကကျင့်	အမျိုးသမီး	
၂	ကျား၊မ၊လေး၊ငယ်၊အား	အမျိုးသား + အမျိုးသမီး	
၃			
၄			
၅			

ခေါင်းဆောင်၊ ကျေးရွာစီမံကိန်းအထောက်အကူပြုကော်မီတီမှ အတည်ပြုသည်။

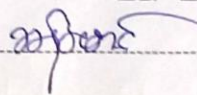
အမည် ----- ဦးခိုင်စော ----- လက်မှတ် -----  ----- နေ့ရက် ----- 10.11.2017 -----

၈။ လူထုစီမံကိန်း၏ လာမည့် (၄) နှစ်အတွက် အကျုံးမဝင်သော ဦးစားပေး ဖွံ့ဖြိုးတိုးတက်မှု လုပ်ငန်း အစီအစဉ်များအားဖော်ပြပါ။

ဦးစားပေးအဆင့်	ကျေးရွာအတွက် ဦးစားပေး ဖွံ့ဖြိုးတိုးတက်မှု လုပ်ငန်းစဉ်များ	အဆိုပြုသူ (အမျိုးသားများ/ အမျိုးသမီးများ/ အမျိုးသား + အမျိုးသမီး)	အခန်းကဏ္ဍ	ဦးစားပေး အဆင့် သတ်မှတ်ချက်	ခန့်မှန်း ဖြေဆိုကျ စရိတ်	အကျိုးခံစားခွင့်ရှိသူ ခန့်မှန်းခြေအရေအတွက်		
						ကျား	မ	ပေါင်း
၁	ရွာတွင် သစ်ဖြူခြစ်ခြင်း	အမျိုးသား + အမျိုးသမီး	လမ်း	၁	၄၀,၀၀၀,၀၀၀	၃၂၈	၃၅၂	၆၈၀
၂	စတုရန်းပုံကောက်ခြင်း	အမျိုးသား + အမျိုးသမီး	ဇာယာ	၂	၄၀,၀၀၀,၀၀၀	၃၂၈	၃၅၂	၆၈၀
၃	ဆောက်လုပ်ခြင်း	အမျိုးသား + အမျိုးသမီး	ကျေး	၃	၄၀,၀၀၀,၀၀၀	၃၂၈	၃၅၂	၆၈၀
၄	ကျေးရွာ ချစ်ဆောင်ပေးခြင်း	အမျိုးသား + အမျိုးသမီး	လမ်း	၄	၃၅,၀၀၀,၀၀၀	၃၂၈	၃၅၂	၆၈၀
၅	ဆေးစေးချိတ်	အမျိုးသား + အမျိုးသမီး	ကျေး	၅	၃၅,၀၀၀,၀၀၀	၃၂၈	၃၅၂	၆၈၀

၉။ လူထုစီမံကိန်း၏ လာမည့် (၄) နှစ်အတွက် အကျုံးမဝင်သော ဦးစားပေး ဖွံ့ဖြိုးတိုးတက်မှု လုပ်ငန်း အစီအစဉ်များအားဖော်ပြပါ။

အဆင့်	ကျေးရွာအတွက် ဦးစားပေး ဖွံ့ဖြိုးတိုးတက်မှု လုပ်ငန်းစဉ်များ	အဆိုပြုသူ (အမျိုးသားများ/ အမျိုးသမီးများ/ အမျိုးသား + အမျိုးသမီး)	အခန်းကဏ္ဍ
၁	အထည်အလိပ်စက်ရုံ	အမျိုးသား + အမျိုးသမီး	အထည်အလိပ်စက်ရုံ
၂	စိုက်ပျိုးရေးသင်တန်းများ ပို့ပေးခြင်း	အမျိုးသား + အမျိုးသမီး	စိုက်ပျိုးရေး
၃	အဖွဲ့ကိရိယာ	အမျိုးသမီး	ကျေးဇာတိ
၄			
၅			

ခေါင်းဆောင်၊ ကျေးရွာစီမံကိန်းအထောက်အကူပြုကော်မတီမှအတည်ပြုသည်။

အမည် ဦးဆန်းစော လက်မှတ် ဆန်းစော နေ့စွဲ 4.10.2018

ပုံစံ - ၈-၃ ကျေးရွာဖွံ့ဖြိုးရေး ဦးစားပေးအဖွဲ့အစည်း (Form PC 3)

လယ်ညွှန်ရှာဖွေ အဆင့်(၃)ကျေးရွာမှော်မှန်းချက်အစည်းအဝေးပြီးဆုံးသောအခါ ကျေးရွာစံမတ်နှုန်း အထောက်အကူပြု
 ကော်မတီသည် လူထုစည်းရုံးရေးမှူးအကူအညီဖြင့် ဤပုံစံကိုပြည့်စုံအောင် ဖြည့်သွင်းရမည်။

လူထုစည်းရုံးရေးမှူး/ဝန်ထမ်း အမည် ဦးရှုအောင်

နေ့စွဲ 4.10.2019 စက်ဝန်းအား အမှတ်ခြစ်ပါ (✓) စက်ဝန်း(၁)
 စက်ဝန်း(၂) စက်ဝန်း(၃) စက်ဝန်း(၄)

ပြည်နယ်/တိုင်း မန္တလေး မြို့နယ် ရွာကြီး ကျေးရွာအုပ်စု အက်ပျို ကျေးရွာ ခြံသော

က။ အခက်အခဲအတားအဆီးများအားဆွေးနွေးခြင်း - ယခုလက်ရှိအခြေအနေတွင်ဤကျေးရွာဖွံ့ဖြိုးတိုးတက်ရေးအတွက် အဓိကအခက်အခဲအတားအဆီးများသည် မည်သည့်များဖြစ်ပါသနည်း။ (အမျိုးသား/သမီး အနည်းဆုံးအခက်အခဲ ၅ ခုစီဖော်ပြပါ)

အုပ်စုဖွဲ့ဆွေးနွေးမှုများမှ တင်ပြသောအခက်အခဲအတားအဆီးများ

ကျေးရွာအုပ်စုတွင် ရွာဖွင့်လမ်းများ ညွှာလာကောင်	<input type="checkbox"/> ကျား <input type="checkbox"/> မကျား + မ
ရွာအုပ်စုတွင် ရွာဖွင့်လမ်းများ မကောင်း	<input type="checkbox"/> ကျား <input type="checkbox"/> မကျား + မ
ကျေးရွာအုပ်စုတွင် ရွာဖွင့်လမ်းများ မကောင်း	<input type="checkbox"/> ကျား <input type="checkbox"/> မကျား + မ
ကျေးရွာအုပ်စုတွင် ရွာဖွင့်လမ်းများ မကောင်း	<input type="checkbox"/> ကျား <input type="checkbox"/> မကျား + မ
ရွာအုပ်စုတွင် ရွာဖွင့်လမ်းများ မကောင်း	<input type="checkbox"/> ကျား <input type="checkbox"/> မကျား + မ

ခ။ မှော်မှန်းခြင်း- နောင်လာမည့် (၅)နှစ် အတွင်း ကျေးရွာဖွံ့ဖြိုးရေး မှော်မှန်းလျာထားချက်များအား တင်ပြပါ။

အုပ်စုဖွဲ့ဆွေးနွေးမှုများမှ တင်ပြသောအခက်အခဲအတားအဆီးများ

ကျေးရွာအုပ်စုတွင် ရွာဖွင့်လမ်းများ ညွှာလာကောင်	<input type="checkbox"/> ကျား <input type="checkbox"/> မကျား + မ
ကျေးရွာအုပ်စုတွင် ရွာဖွင့်လမ်းများ မကောင်း	<input type="checkbox"/> ကျား <input type="checkbox"/> မကျား + မ
ကျေးရွာအုပ်စုတွင် ရွာဖွင့်လမ်းများ မကောင်း	<input type="checkbox"/> ကျား <input type="checkbox"/> မကျား + မ
ကျေးရွာအုပ်စုတွင် ရွာဖွင့်လမ်းများ မကောင်း	<input type="checkbox"/> ကျား <input type="checkbox"/> မကျား + မ
ကျေးရွာအုပ်စုတွင် ရွာဖွင့်လမ်းများ မကောင်း	<input type="checkbox"/> ကျား <input type="checkbox"/> မကျား + မ

ဆွေးနွေးချက် (၂)

ယုတ္တရည်ရုံးရေးမှူး ဦးဂေါ်အောင်မှ စီမံကိန်းမိတ်ဆက် (၁၅)ချက်မှ ထပ်မံစစ်
 စက်ဝန်းထုန်းက ပြောကြားထားသော အကြောင်းအရာများမှ ကျေးဇူးလူထုအား
 ပြန်လည်ဆေးချိမ်းခြင်း၊ ထို့အပြင် စီမံကိန်းမိတ်ဆက် (၁၅)ချက်အား ယခုချက်ခြင်း
 စီမံ ပါဝင်သော အကြောင်းအရာများကို ပြန်လည်ရှင်းပင်းပြောကြားပြီး ရန်ပုံ
 ငွေရရှိသည့် ပုံစံများကိုဖွင့်ပြ၊ ထပ်ပေးခွင့်ပေးခြင်း၊ ရှင်းပေးခြင်း၊ ရန်ပုံငွေ
 ယုတ္တရည်ရုံး၊ စီမံကိန်းတာဝန်များအား ချေးငွေဖြင့် အကောင်အထည်ဖော် ဆောင်
 ရှက်နေတာဖြစ်ကြောင်း၊ ကျေးဇူးလူထုအား စီမံကိန်း အခြေခံအောက်အခြေအ
 ကိုဆောင်ရွက်ပေးခြင်း၊ ဗဟုသုတ ကျေးဇူးလူထုနှင့် ကော်မတီဝင်များ အားဖုံးကို
 ဖွင့်ဆောင်ရွက်ပေးခြင်း၊ ထို့အပြင် အကျိုးရှိစေရန် ရည်ရွယ်ကြောင်း ရှင်းပင်းပြောကြားခဲ့ပါသည်။
 ကျေးဇူးလူထုကို အခြေခံပြီး စီမံကိန်းကို အကောင်အထည်ဖော် ဆောင်ရွက်ပေး
 ဖြစ်သောကြောင့် ကျေးဇူးလူထုမှ ကော်မတီဝင်များသည် ကိုယ်တိုင်အစီအစဉ်တွေ ဖြေ
 ဖြိုး မိမိတို့ကိုယ်တိုင် အကောင်အထည်ဖော် ဆောင်ရွက်ပေးရန်ဖြစ်ကြောင်း ပြောကြားပြီး
 စီမံကိန်းမိတ်ဆက် (၁၅) ချက်အချက်အလက်ကို ပြန်လည်ပြောကြားခဲ့ပါသည်။

ဆွေးနွေးချက် (၃)

ထက်ထက်နုညိုဝဏ္ဏာမျိုး ဒေါ်အောင်နုညိုဝဏ္ဏာမျိုး စီမံကိန်းပါ အပိုင်း (၆) ဖြင့်
 အဆင့် (၁၄) ဆင့်ကို ရှင်းပင်းပြောကြားရာတွင် အပိုင်း (၁) သို့မဟုတ် ခြင်းစီတွင် ပါဝင်သော
 အဆင့်များကို ရှင်းပြ၊ ကျေးဇူးလူထုအား ဘယ်အဆင့်ရောက်ကြောင်း၊ အပိုင်း (၁) ထက်
 ယောက်မှာ ထက်အကောင်အထည် ဖော်ဆောင်ပေးရန် ဖြစ်ကြောင်း ဆေးဖြိုးရာ ကျေးဇူး
 လူထုမှ ပြန်လည် ပြောကြားသည်။ ထို့အပြင် တာဝန်ဝတ္တရား များ အကြောင်းရှင်းပင်း
 ပြောကြားရာတွင် ကျေးဇူးခေါင်းဆောင်များ၏ တာဝန်ဝတ္တရားများ၊ ကော်မတီဝင် တစ်ဖွဲ့ခြင်း
 စီမံတာဝန်ဝတ္တရားများ အကြောင်းကို ရှင်းပင်းပြောကြားပြီး၊ စေတနာ ဝန်ထမ်း (၂) ဦး
 ကို ပြန်လည် အတည်ပြု ပြောချက်ရန် မဲပေးဆောင်ရွက်ရန် ပြောကြားသည်။

ဆုံးဖြတ်ချက်များ

အစည်းအဝေးတက်ရောက်လာသူအားလုံးမှ မဲအချက်အလက်များ (၁)၊ (၂) ဦးအား စေတနာ
 ဝန်ထမ်းအဖြစ်အတည်ပြုဆုံးဖြတ်ပြီး အစည်းအဝေးကို ဆောင်ရွက်စွာ ပြီးဆုံးခဲ့သည်။

မှတ်တမ်းတင်သူ	အတည်ပြုသူ
Zen	
စေတနာဝန်ထမ်း	စီ/ဆောက် ဥက္ကဋ္ဌ
ဒေါ်ခင်အောင်	ဦးစောစော



မန္တလေးတိုင်းဒေသကြီးနွားထိုးကြီးပြိုနယ်
လူထုပဟိုပြု စီမံကိန်း ဒုတိယနှစ် စီမံကိန်းစက်ဝန်း



အစည်းအဝေးမှတ်တမ်း

- ကျေးရွာအုပ်စု - စက်ဝိုင်း
- ကျေးရွာအမည် - မြိုင်သာ
- အစည်းအဝေးအမည် - ဒုတိယအကြိမ်အစည်းအဝေး
- အစည်းဝေးကျင်းပသည့်နေရာ - မြိုင်သာကျေးရွာ
- တက်ရောက်သည့်လူဦးရေ - ကျား - ၃၃ ၊ မ - ၇၁
- အစည်းအဝေးကျင်းပသည့်ရက်စွဲ - ၁၀. ၁၁. ၂၀၁၇
- အစည်းအဝေးစတင်ချိန် - ၁ : ၀၀ (PM)
- အကြောင်းအရာ။

(ဆွေးနွေးချက်များ)

လူထုပဟိုပြု စီမံကိန်း ဒုတိယနှစ်စက်ဝိုင်းအတွက် စီမံကိန်းလုပ်ငန်းခွဲများ ရွေးချယ်ခြင်း၊ အစည်းအဝေးနှင့် ကျေးရွာကော်မတီများ၊ မြိုင်သာအတည်ပြု ရွေးချယ်ခြင်း၊ ဒုတိယအကြိမ်အစည်းအဝေး။

ဆွေးနွေးချက် (၁)

လူထုပဟိုပေးရုံးရှေးရှု ဦးစွာအင်မြ ဝထံနှင့် စက်ဝိုင်းမှ ရှေးဆွဲထားသော PRA များကို မြိုင်သာရွာမြို့တွင် တိုးတက်ပြောင်းလဲ ယာယော အကြောင်းအရာများကို ကျေးရွာဖွဲ့စည်း နှင့် မြိုင်သာရွေးဖွဲ့ သက်သက်ခြင်း၊ မြေပုံ မှာ တို့ယာယော အရာများကို ရှင်းပြပြီး ၊ PRA တစ်ခုခြင်းစီမှ အဆင့်ဆင့် ပြောင်းလဲယာယော အကြောင်း အရာများကို မြိုင်သာ ရှင်းလင်းပြောကြားပြီးနောက် ကော်မတီများကို မြိုင်သာ အတည်ပြု ရွေးချယ်ခြင်းများကို ကျေးရွာ လူထု ဆန္ဒနှင့် မြိုင်သာပရိသတ် ပထမနှစ်စက်ဝိုင်းတွင် ပါဝင်လုပ်ဆောင်ခဲ့သော ကော်မတီဝင်များကို မြိုင်သာရာ ပြောင်းပေးခြင်း ၊ ဆန္ဒမရှိသော ကော်မတီဝင်များကို ဖွဲ့စည်းကာ ကော်မတီဝင်များအား အစားထိုးမြိုင်သာ ခန့်ထားခြင်း၊ ကော်မတီဝင်များကို အချိုးအစား

အပျိုးသမီးတန်းတူ ပါဝင်စေရန် ပြန်လည်ပါဝင်ဖွဲ့စည်းခြင်းကို ကျေးဇူးတင်စွာ
သဘောတူညီချက် ရယူကာ ဆုံးဖြတ် အတည်ပြုခဲ့ပါသည်
ဆွေးနွေးချက် (၂)

ထက်တောက်နည်းပညာများ ဒေါ်ကောရီနွယ်များအကွယ်များနှင့် ယာ
သတ်ပြီး ဗုဒ္ဓ၊ ပတ်ဝန်းကျင် အကာအကွယ်နှင့် သဘာဝပတ်ဝန်းကျင်
အကာအကွယ်များကို ဆေးစာချာချာ ပြန်လည်ရှင်းမြဲ မေးခွန်းများမေးဖြုတ်
ကျေးဇူးတင်စွာ ပြန်လည်ဖြေကြားခြင်း ၊ အကာအကွယ်များ အဆုံးဖြတ်
ပတ်ဝန်းကျင် ထိခိုက်မှု မရှိစေရန်အတွက် အတက်နှစ်ဆုံး ရှောင်ကျင့်ရမည်
ဖြစ်ကြောင်း ရှင်းလင်း ပြောကြားခဲ့ပါသည်။

ဆွေးနွေးချက် (၃)

ထက်တောက်နည်းပညာများ ဒေါ်ကောရီနွယ်မှ လုပ်ငန်းစဉ်များကို ပြန်လည်
ရွေးချယ်ရာတွင် ယာသတ်က ရွေးချယ်ထားသော လုပ်ငန်းများအဖြစ် ထပ်တိုးနိုင်
ကြောင်း လုပ်ငန်းစဉ်များကို ရွေးချယ်ရာတွင် ယာသတ်က ကံသို့ မဲပေးရွေးချယ်
စေခဲ့ပါသည်။ ဦးစားပေးလုပ်ငန်းစဉ်များ ထွက်ပေါ်လာသော အခါ အကျိုးဝင်သော
လုပ်ငန်းများနှင့် အကျိုးမဝင်သော လုပ်ငန်းများ အကြောင်းကို ရှင်းလင်းပြောကြား
ပြီး လုပ်ငန်းစဉ်များကို ဦးစားပေးအောင် သတ်ချက်ခဲ့ပါသည်။ ထိုနောက် ကော်စတီ
ဝင်များအား ဆောင်ရွက်ရန်များကိုလည်း ပြောကြားပြီး ဖက်ဒရယ်ထိုးစေခဲ့ပါသည်။

ဆုံးဖြတ်ချက်များ

အစည်းအဝေးထက်ရောက်လာသော ကျေးဇူးသူ၊ ကျေးဇူးသား အားပေး
မှု ဗုဒ္ဓဗဟိုပြု စီမံကိန်း နှုတ်သန်ထက်တန်းတွင် ဦးစားပေးလုပ်ငန်း (၁) ဖြစ်သော
အကျင့်မီးလင်းရေး လုပ်ငန်းကို အကောင်အထည် ဖော်ဆောင်ပွဲကိရုန် သဘောတူညီစွာ
ဆုံးဖြတ်ခဲ့သည်။ ထိုနောက်အစည်း အဝေးကို အကျဉ်းချုပ်စွာ ကျင်းပ ပြီးဆုံး
ခဲ့ပါသည်။

မှတ်တမ်းတင်သူ
ZAR
စေတနာ့ဝန်ထမ်း
ဒေါ်ခင်ခင်စိန်

အတည်ပြုသူ
စိန်စိန်
စီ/ထောက် ဥက္ကဋ္ဌ
ဦးဆုံးဆောင်

မြိုင်သာကျေးရွာကော်မတီဝင်များစာရင်း

စေတနာ့ဝန်ထမ်း အမည်	ကျား/မ	အသက်	လူမျိုးစု	ကော်မတီ / ရာထူး /Chairperson	လိပ်စာ	ဖုန်း
ဦးကျော်ဆန် ဝင်း	Male	34	ဗမာ	လုပ်ငန်းလည်ပတ်ပြုပြင်ထိန်းသိမ်းခြင်း ဆပ်ကော်မတီ (Yes)	မြိုင်သာ ကျေးရွာ	978606763 1
ဒေါ်သက်သက် မိုးဦး	Female	19	ဗမာ	စောင့်ကြည့်ကြီးကြပ်ရေး ဆပ်ကော်မတီ	မြိုင်သာ ကျေးရွာ	978013348 7
ဦးသိန်းဌေး	Male	35	ဗမာ	လုပ်ငန်းလည်ပတ်ပြုပြင်ထိန်းသိမ်းခြင်း ဆပ်ကော်မတီ	မြိုင်သာ ကျေးရွာ	940370721 9
ဦးတင်ဝင်း	Male	34	ဗမာ	စောင့်ကြည့်ကြီးကြပ်ရေး ဆပ်ကော်မတီ (Yes)	မြိုင်သာ ကျေးရွာ	979138263 7
ဒေါ်အေးစိုး	Female	34	ဗမာ	လုပ်ငန်းလည်ပတ်ပြုပြင်ထိန်းသိမ်းခြင်း ဆပ်ကော်မတီ	မြိုင်သာ	978013348 7
ဒေါ်သီတာဆွေ	Female	28	ဗမာ	စောင့်ကြည့်ကြီးကြပ်ရေး ဆပ်ကော်မတီ	မြိုင်သာ	933591516
ဦးလှဆိုင်	Male	35	ဗမာ	ဝယ်ယူရေး ဆပ်ကော်မတီ	မြိုင်သာ ကျေးရွာ	925637270 3
ဦးသန်းဝင်း	Male	40	ဗမာ	ဝေဖန်အကြံပြုကိုယ်စားလှယ်	မြိုင်သာ ကျေးရွာ	933136833
ဦးသိန်းနိုင်ထွန်း	Male	32	ဗမာ	ကျေးရွာ ဘဏ္ဍာရေး စာရေး	မြိုင်သာ ကျေးရွာ	977522917 9
ဒေါ်မိလှိုင်	Female	33	ဗမာ	ဝေဖန်အကြံပြုကိုယ်စားလှယ်	မြိုင်သာ ကျေးရွာ	977160607 7
ဦးကျော်လင်း	Male	35	ဗမာ	ကျေးရွာစေတနာ့ ဝန်ထမ်း	မြိုင်သာ ကျေးရွာ	979138263 7
ဒေါ်နွယ်နွယ်စိန်	Female	34	ဗမာ	ကျေးရွာစီမံကိန်း အထောက်အကူပြု ကော်မတီ (Yes)	မြိုင်သာ ကျေးရွာ	978939625 1

ဦးဖိုးအေး	Male	45	ဗမာ	ဝယ်ယူရေး ဆပ်ကော်မတီ	မြိုင်သာ ကျေးရွာ	978958673 5
ဒေါ်သီတာဝင်း	Femal e	33	ဗမာ	ဝယ်ယူရေး ဆပ်ကော်မတီ (Yes)	မြိုင်သာ ကျေးရွာ	933136833
ဦးဆန်းမောင်	Male	48	ဗမာ	ကျေးရွာစီမံကိန်း အထောက်အကူပြု ကော်မတီ (Yes)	မြိုင်သာ ကျေးရွာ	976146964 2
ဒေါ်ခင်ဇင်ဦး	Femal e	23	ဗမာ	ကျေးရွာစေတနာ့ ဝန်ထမ်း	မြိုင်သာ ကျေးရွာ	933136833

၁၃။ ကဏ္ဍအလိုက် ဦးစားပေးလုပ်ငန်းစဉ်များ

နေ့စက်ကောက်တို့ (၇) ခြားနားသော အစိုးရအဖွဲ့များအတွက် ဦးစားပေးဖွံ့ဖြိုးရေးလုပ်ငန်းစဉ် အနှစ်ချုပ်

ကျေးဇူး - မြိုင်သာ

မူရင်းသည်အား VPSC တွင်ထားရှိပါမည့်အခြားဌာနများနှင့် ညှိနှိုင်းရန်အတွက် မိတ္တူအား TPIC သို့ပို့ရပါမည်။ MTS data အနေဖြင့် သွင်းရန် မလိုအပ်ပါ။

	အဆင့်	လုပ်ငန်း	မည်သူဦးစားမလဲ	ကျေးဇူးပြုတာဝန်ခံသူ (သို့) အုပ်စု	ပြင်ပမှမည်သူ ထောက်ပံ့ မလဲ
အခြေခံအဆောက်အအုံ	၀	ဝက်ပေါ်-မြိုင်သာ ရွာ ချင်းဆက်ပစ်	<input checked="" type="checkbox"/> မ <input type="checkbox"/> ကျား	ကျေးဇူးဗဟို	မရှိဘူးပါ
	၂		<input type="checkbox"/> မ <input type="checkbox"/> ကျား		
	၃		<input type="checkbox"/> မ <input type="checkbox"/> ကျား		
	၄		<input type="checkbox"/> မ <input type="checkbox"/> ကျား		
	၅		<input type="checkbox"/> မ <input type="checkbox"/> ကျား		
အသက်မွေးဝမ်းကျောင်း	၀	ဝက်ရေတွင်း၊ ရေစင်၊ ရေပိုက်၊ ရေမိတာ	<input checked="" type="checkbox"/> မ <input type="checkbox"/> ကျား	ကျေးဇူးဗဟို	မရှိဘူးပါ
	၂	သောက်ကျော့ပြင်ပစ် တို့ ချဲ့	<input checked="" type="checkbox"/> မ <input type="checkbox"/> ကျား	၀၀၀ ကောမတီ၊ ကျေးဇူးဗဟို	မရှိဘူးပါ
	၃		<input type="checkbox"/> မ <input type="checkbox"/> ကျား		
	၄		<input type="checkbox"/> မ <input type="checkbox"/> ကျား		
	၅		<input type="checkbox"/> မ <input type="checkbox"/> ကျား		
ကျန်းမာရေးနှင့် အာဟာရ	၀	ဆေးဝေးခို	<input checked="" type="checkbox"/> မ <input type="checkbox"/> ကျား	ကျေးဇူးဗဟို	မရှိဘူးပါ
	၂	ဘဗိုက်ကျင်း	<input type="checkbox"/> မ <input type="checkbox"/> ကျား	ကျေးဇူးဗဟို	မရှိဘူးပါ
	၃		<input type="checkbox"/> မ <input type="checkbox"/> ကျား		
	၄		<input type="checkbox"/> မ <input type="checkbox"/> ကျား		
	၅		<input type="checkbox"/> မ <input type="checkbox"/> ကျား		
ပညာရေး	၀	စာသင်ကျောင်း၊ ဆက်တံတိုင်း	<input checked="" type="checkbox"/> မ <input type="checkbox"/> ကျား	ကျေးဇူးဗဟို	မရှိဘူးပါ
	၂	စာသင်ကျောင်း၊ ကောင်းတို့မှ ပြုပြင်	<input checked="" type="checkbox"/> မ <input type="checkbox"/> ကျား	ကျေးဇူးဗဟို	မရှိဘူးပါ
	၃		<input type="checkbox"/> မ <input type="checkbox"/> ကျား		

	၄		<input type="checkbox"/> မ		
	၅		<input type="checkbox"/> ကျား		
အခြား	၁	အင်ဂျင်နီယာ	<input checked="" type="checkbox"/> မ <input type="checkbox"/> ကျား	လယ်ကောက်ရေး ကျေးဇူးတင်	မြို့စားပါ
	၂	လှုပ်စက်စီး	<input checked="" type="checkbox"/> မ <input type="checkbox"/> ကျား	ကျေးဇူးတင်	မြို့စားပါ
	၃		<input type="checkbox"/> မ <input type="checkbox"/> ကျား		
	၄		<input type="checkbox"/> မ <input type="checkbox"/> ကျား		
	၅		<input type="checkbox"/> မ <input type="checkbox"/> ကျား		

၁၄။ VDP အရည်အသွေး ထိန်းချုပ်မှု

ထိန်းချုပ်သူ	ရက်စွဲ-	ရွာ-	VDP ရက်စွဲ
မြို့နယ်-	ကျေးရွာအုပ်စု-		

(၁) VDP စာရွက်စာတမ်းပြီးဆုံးမှုကို စစ်ဆေးပါ။ (OM အရ)

- မျက်နှာဖုံး (အဖုံး)
- မာတိကာ
- ကျေးရွာအခြေခံ Data
- PSA အကျဉ်းချုပ်နှင့် PRA လုပ်ငန်းစဉ်
- ကျေးရွာမျှော်မှန်းချက် (ဆွေးနွေးချက် ရလဒ်)
- အမျိုးသား/ အမျိုးသမီး အဖွဲ့များ သဘောတူထားသည့် နောင်လေးနှစ်အတွက် ဦးစားပေးလုပ်ငန်းများ စာရင်း (အခြေခံ အဆောက်အဦ၊ အသက်မွေးမှု၊ ပညာရေး၊ လူမှုရေး ထိန်းသိမ်းမှု...)

နောက်ဆက်တွဲများ -

- လူမှုအကဲဖြတ်မှု စာရွက်စာတမ်းခါတ်ပုံနှင့် PRA လုပ်ငန်းစဉ် (ဖြစ်နိုင်လျှင်)၊ မြေပုံများပါရမည်။ စည်းစိမ်ပိုင်ဆိုင်မှုအဆင့်၊ venn ပုံ....
- ကျေးရွာစီမံကိန်း ရေးဆွဲရေးအစည်းအဝေးမိတ္တူ
- ကျေးရွာ၏ အချက်အလက် (PC1 ပုံစံ)
- ကျေးရွာမျှော်မှန်းချက်

(၂) လူမှုအကဲဖြတ်မှု အရည်အသွေးနှင့် VDP စစ်ဆေးပါ။

- VDP တွင် ပါဝင်သောလူဦးရေ (အမျိုးသား/ အမျိုးသမီး)
- လူမှုရေးအကဲဖြတ်မှုအရည်အသွေးနှင့် VDP အတွက် ရက်ပေါင်း
- PRA ပစ္စည်းများ အသုံးပြုသည့် အရေအတွက် -
- ပါဝင်သော လူဦးရေနှင့် လုပ်ငန်းများ မှတ်တမ်းတင်ခြင်း (အစည်းအဝေးမှတ်တမ်း၊ အဖွဲ့ခါတ်ပုံ၊ တိုင်းရင်းသား အနည်းစုနှင့် ထိခိုက်လွယ်သော အဖွဲ့များ)

- အလွန်ကောင်း
- ကောင်း
- ညံ့

- လုပ်ငန်းများ မှတ်တမ်းတင်ခြင်းနှင့် အမျိုးသမီး အဖွဲ့အစည်းအဝေး၏ ရလဒ်အား ခွဲခြားပေးထားသလား
 - ရှိ
 - မရှိ
- စီမံကိန်း အရေအတွက် (အမျိုးသား/ အမျိုးသမီး ရွေးချယ်မှု အရေအတွက်) -

PRA နှင့် သက်ဆိုင်သော အခြား စီမံကိန်းအရေအတွက်
(အမျိုးသား/ အမျိုးသမီး ရွေးချယ်မှု အရေအတွက်) -