

ပြည်ထောင်စုမြန်မာနိုင်ငံတော်အစိုးရ
စိုက်ပျိုးရေး၊ မွေးမြူရေးနှင့် ဆည်မြောင်းဝန်ကြီးဌာန
ကျေးလက်ဒေသဖွံ့ဖြိုးတိုးတက်ရေးဦးစီးဌာန
သဲကုန်းမြို့နယ်

လူထုဗဟိုပြုစီမံကိန်း



ကျေးရွာဖွံ့ဖြိုးရေးအစီအစဉ်

Village Development Plan (VDP)

မြင်းနီရွာ ကြပ်နားအုပ်စု
ဒုတိယနှစ်စက်ဝန်း၊ ဆဋ္ဌမနှစ်

ပဲခူးတိုင်းဒေသကြီး

၂၀၁၉ ခုနှစ်

မာတိကာအညွှန်း

| စဉ်။ အကြောင်းအရာ | စာမျက်နှာ |
|---|-----------|
| ၁။ ကျေးရွာအကြောင်းဖော်ပြချက်နှင့် ကျေးရွာအခြေခံအချက်အလက် | ၃ - ၅ |
| ၁.၁။ မြို့နယ်ပြမြေပုံ | |
| ၁.၂။ ကျေးရွာမြေပုံ | |
| ၁.၃။ အုပ်စုတွင်ပါဝင်သောကျေးရွာစာရင်းများ | |
| ၁.၄။ ကျေးရွာသမိုင်းကြောင်းရာဇဝင် | |
| ၂။ PSA/PRA လုပ်ငန်းစဉ်အနှစ်ချုပ် | ၆ - ၁၂ |
| ၂.၁။ လူမှုရေးအရင်းမြစ်ပြမြေပုံ ဆွေးနွေးချက်နှင့် ဆန်းစစ်ချက် | |
| ၂.၂။ ဥစ္စာဓန ကြွယ်ဝမှုအဆင့်သတ်မှတ်ခြင်း ဆွေးနွေးချက်နှင့် ဆန်းစစ်ချက် | |
| ၂.၃။ ကျား၊မ အရင်းအမြစ် အသုံးပြုမှု၊ ထိန်းချုပ်မှု ဆွေးနွေးချက်နှင့် ဆန်းစစ်ချက် | |
| ၂.၄။ ရာသီခွင်ပြ ပြက္ခဒိန် ဆွေးနွေးချက်နှင့် ဆန်းစစ်ချက် | |
| ၂.၅။ ကျား၊မ ပင့်ကူအိမ်သုံးသပ်ခြင်း ဆွေးနွေးချက်နှင့် ဆန်းစစ်ချက် | |
| ၂.၆။ အဖွဲ့အစည်းအချိတ်ဆက်ပြ ဗင်းပုံစံသုံးသပ်ခြင်း၊ ဆွေးနွေးချက်နှင့် ဆန်းစစ်ချက် | |
| ၃။ ဖောင်ပုံစံများ | ၁၃ - ၂၈ |
| ၃.၁။ ပုံစံ-၁။ ကျေးရွာအခြေခံအချက်အလက်များ (ပထမနှစ်စက်ဝန်း) | |
| ၃.၂။ ပုံစံ-၂။ စီမံကိန်းစက်ဝန်းအချိန်ဇယား(ပထမနှစ်စက်ဝန်း) | |
| ၃.၃။ ပုံစံ-၃။ ကျေးရွာဖွံ့ဖြိုးရေးဦးစားပေးအစီအစဉ်(ပထမနှစ်စက်ဝန်း) | |
| ၃.၄။ ပုံစံ-၁။ ကျေးရွာအခြေခံအချက်အလက်များ(ဒုတိယနှစ်စက်ဝန်း) | |
| ၃.၅။ ပုံစံ-၂။ စီမံကိန်းစက်ဝန်းအချိန်ဇယား(ဒုတိယနှစ်စက်ဝန်း) | |
| ၃.၆။ ပုံစံ-၃။ ကျေးရွာဖွံ့ဖြိုးရေးဦးစားပေးအစီအစဉ်(ဒုတိယနှစ်စက်ဝန်း) | |
| ၄။ ကျေးရွာစီမံကိန်းအထောက်အကူပြုကော်မတီဝင်များစာရင်း | ၂၉-၃၀ |
| ၅။ ပထမအကြိမ် နှင့် ဒုတိယအကြိမ် ကျေးရွာအစည်းအဝေးမှတ်တမ်းများ | ၃၁-၃၃ |
| ၆။ ကဏ္ဍအလိုက်ဦးစားပေးဖွံ့ဖြိုးရေးလုပ်ငန်းစဉ်များ | ၃၄ |

၁။ ကျေးရွာအကြောင်းဖော်ပြချက်နှင့် ကျေးရွာအခြေခံအချက်အလက်
 ၁.၁။ သဲကုန်းမြို့နယ်ပြမြေပုံ

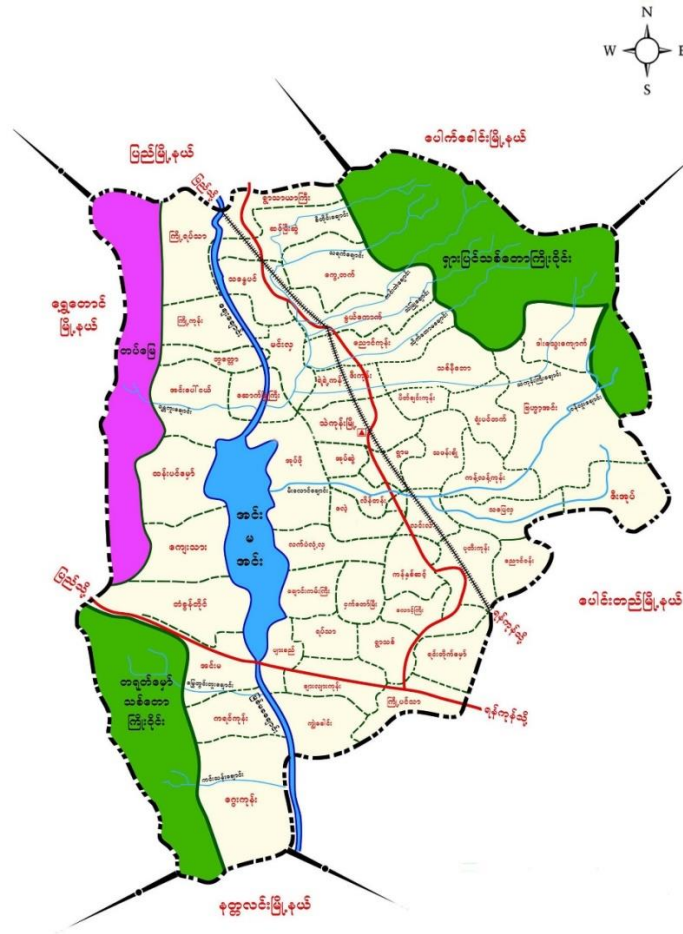

- တည်နေရာ - မြောက်လတ္တီတွဒ် - ၁၈ ၃၈ ' နှင့် အရှေ့လောင်ဂျီတွဒ် - ၉၅ ၂၃ '
- နယ်နိမိတ်
 - အရှေ့ဘက် - ပေါင်းတည်မြို့နယ်နှင့်ပေါက်ခေါင်းမြို့နယ်
 - အနောက်ဘက် - ရွှေတောင်မြို့နယ်
 - တောင်ဘက် - နတ္တလင်းမြို့နယ်နှင့်ပေါင်းတည်မြို့နယ်
 - မြောက်ဘက် - ပေါက်ခေါင်းမြို့နယ်နှင့် ပြည်မြို့နယ်
- မြို့အကျယ်အဝန်း - ၂၉၉.၀၇ စတုရန်းမိုင် (၁၉၁၉၁၇ ဧက)
- ကျေးရွာအုပ်စု - (၄၉)အုပ်စု
- ကျေးရွာပေါင်း - (၃၀၈) ရွာ
- အိမ်ခြေ - ၂၆၅၅၅
- အိမ်ထောင်စု - ၂၇၇၄၆
- လူဦးရေ - ၉၈၄၆၄

၁.၂။ ကျေးရွာမြေပုံ

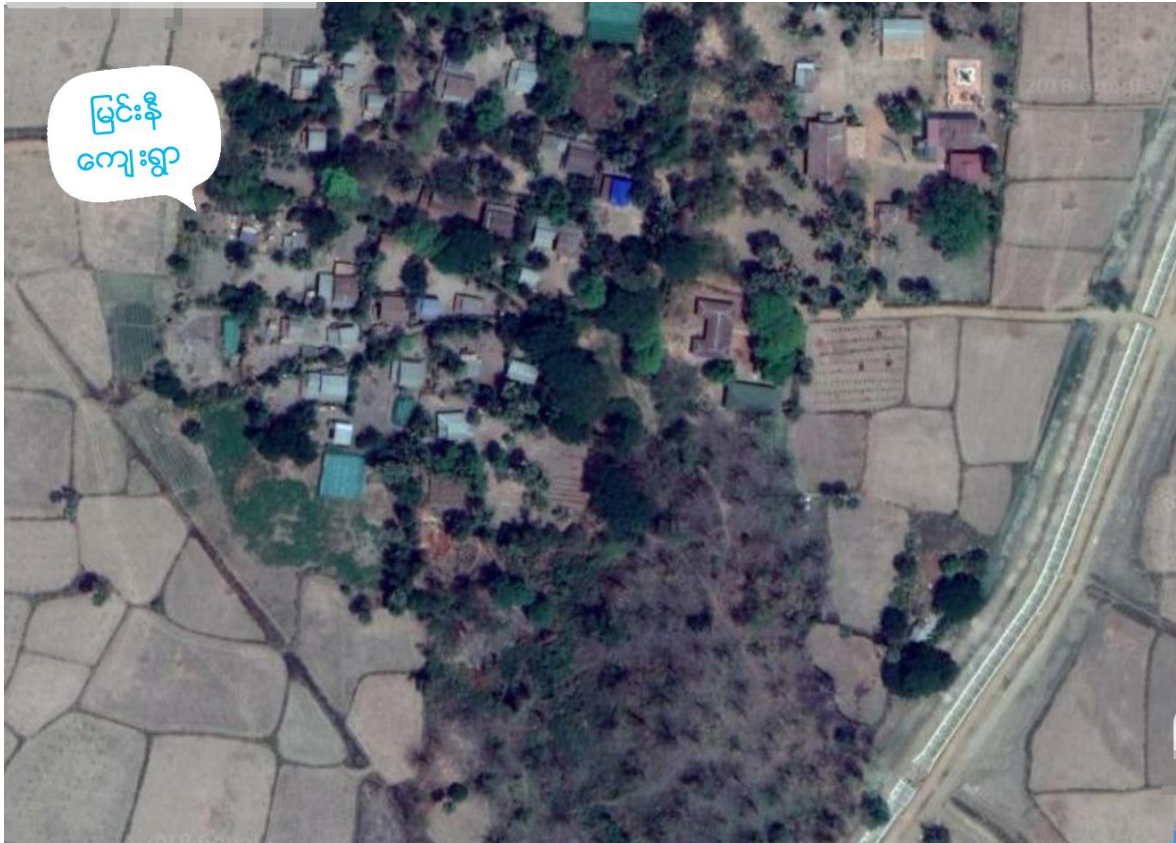

| | |
|---|---------------------------------------|
| က) အိမ်ခြေ | - ၂၉ |
| ခ) အိမ်ထောင်စု | - ၂၉ |
| ဂ) လူဦးရေ | - ၁၀၇ (ကျား ၅၄ + မ ၅၃) |
| ဃ) တိုင်းရင်းသားလူဦးရေ | - ဗမာ ၁၁၃ |
| င) ထိလွယ်ခိုက်လွယ်အုပ်စုလူဦးရေ | - ၁၂ |
| စ) ကျေးရွာအတွင်းရရှိနိုင်သောဝန်ဆောင်မှုများ | - မူလတန်းကျောင်း ဘုန်းတော်ကြီးကျောင်း |
| ဆ) အဓိကစီးပွားရေးလုပ်ငန်း | - စိုက်ပျိုးရေး |

၁.၃။ အုပ်စုတွင်ပါဝင်သော ကျေးရွာစာရင်းများ

| စဉ် | ကျေးရွာအမည် | အိမ်ထောင်စု | လူဦးရေ | | |
|-----|----------------|-------------|--------|-----|------------|
| | | | ကျား | မ | စုစုပေါင်း |
| ၁ | ကြပ်နားရွာ | ၆၅ | ၁၃၆ | ၁၂၂ | ၂၅၈ |
| ၂ | မြေနံ့သာရွာ | ၂၄ | ၄၃ | ၅၂ | ၉၅ |
| ၃ | တောင်ရွာ | ၅၇ | ၁၁၀ | ၁၂၃ | ၂၃၃ |
| ၄ | ရွာသစ်ကုန်းရွာ | ၁၃ | ၃၂ | ၃၃ | ၆၅ |
| ၅ | မြင်းနီရွာ | ၂၉ | ၅၄ | ၅၉ | ၁၁၃ |
| | စုစုပေါင်း | ၁၈၈ | ၃၇၅ | ၃၈၉ | ၇၆၄ |

၁.၄။ ကျေးရွာသမိုင်းကြောင်းရာဇဝင်

မြင်းနီရွာသည် ကြပ်နားအုပ်စုအတွင်းတွင်ပါဝင်ပြီး အိမ်နီးချင်းကျေးရွာများမှာ ရွာသစ်ကုန်းနှင့်မြေနံ့သာကျေးရွာရှိပါသည်။ကျေးရွာသူ ကျေးရွာသားများမှာ ဗမာလူမျိုးများဖြစ်ပြီး ဗုဒ္ဓဘာသာ ကိုးကွယ်ကြပါသည်။ အဓိကအသက်မွေးဝမ်းကြောင်းမှာ စိုက်ပျိုးရေး ဖြစ်ပါသည်။မြင်းနီကျေးရွာဟု ခေါ်တွင်ခြင်းမှာမဏိစည်သူမင်းကြီး တိုင်းခန်းလှည့်လည်သောအခါ အိုင်ကျောင်းမှကြည်ရုံ ယခုရွာအား အမြင်နီးသားပဲဟုပြောရာမှ မြင်းနီကျောင်းဟု ခေါ်လာရာ အချိန်ကြာလာသောအခါ မြင်းနီဟု ခေါ်လာကြပါသည်။

၂။ PSA/PRA လုပ်ငန်းစဉ်အနှစ်ချုပ်

| စဉ် | အကြောင်းအရာ | ဦးတည်အုပ်စု | ရက်စွဲ | ပါဝင်ဆွေးနွေးသူ | | | အဓိက ဆွေးနွေးချက်များ |
|-----|---|---|-----------|-----------------|---|--------|--|
| | | | | ကျား | မ | ပေါင်း | |
| ၁ | လူမှုရေး အရင်းအမြစ်ပြုမြေပုံ | ၁။ ရပ်မိရပ်ဖ ၂။ ကော်မတီဝင် ၃။ ကျေးရွာလူထု | ၄-၁၀-၂၀၁၉ | ၅ | ၄ | ၉ | ကျေးရွာအတွင်း လူမှုရေးနှင့် သဘာဝသယံဇာတများ အကြောင်း ဖော်ထုတ်ဆွေးနွေးခြင်း |
| ၂ | ဥစ္စာဓနကြွယ်ဝမှု ဦးစားပေးအဆင့် သတ်မှတ်ခြင်း | ၁။ ချမ်းသာ ၂။ အလယ်အလတ် ၃။ နွမ်းပါး | ၄-၁၀-၂၀၁၉ | ၅ | ၄ | ၉ | ကျေးရွာအတွင်း ဥစ္စာဓနပိုင်ဆိုင်မှု အဆင့် ဖော်ထုတ်ဆွေးနွေးခြင်း |
| ၃ | အရင်းအမြစ်အသုံးချမှု ဖော်ထုတ်ခြင်းဇယား | ၁။ အမျိုးသား၊ အမျိုးသမီးများ | ၄-၁၀-၂၀၁၉ | ၅ | ၄ | ၉ | အမျိုးသား၊ အမျိုးသမီးများမှ ကျေးရွာအတွင်း အရင်းအမြစ်များ ထိန်းချုပ်မှုနှင့် သုံးစွဲမှုအခြေအနေ |
| ၄ | ရာသီခွင်ပြ ပြက္ခဒိန် | ၁။ ရပ်မိရပ်ဖ ၂။ ကော်မတီဝင် ၃။ ကျေးရွာလူထု | ၄-၁၀-၂၀၁၉ | ၅ | ၄ | ၉ | ၁၂လ ရာသီအတွင်း ကျေးရွာလူမှုရေး၊ စီးပွားရေး၊ မိုးလေဝသ စသည်အကြောင်းများ ဆွေးနွေးခြင်း |
| ၅ | ကျား/မ ရေးရာကဏ္ဍ | ၁။ အမျိုးသား၊ အမျိုးသမီးများ | ၄-၁၀-၂၀၁၉ | ၅ | ၄ | ၉ | အမျိုးသား၊ အမျိုးသမီးများ စွမ်းဆောင်နိုင်မှု အခန်းကဏ္ဍများ အကြောင်းဆွေးနွေးခြင်း |
| ၆ | အဖွဲ့အစည်း ချိတ်ဆက်မှုမြေပုံ | ၁။ ကျေးရွာ အုပ်ချုပ်ရေးအဖွဲ့ ၂။ ဖွံ့ဖြိုးရေး လုပ်ဆောင်နေ သည့်အဖွဲ့ | ၄-၁၀-၂၀၁၉ | ၅ | ၄ | ၉ | ကျေးရွာအတွင်းနှင့် ကျေးရွာပြင်ပရှိ အဖွဲ့အစည်းများနှင့် ကျေးရွာလူထုချိတ်ဆက်နိုင်မှုကို ဆွေးနွေးဖော်ထုတ် ခြင်း |

၂.၁။ လူမှုရေးအရင်းမြစ်ပြမြေပုံ

ကျေးရွာလူထုအား မြေပုံရေးဆွဲစေပြီး ထိုမြေပုံအားအသုံးပြု၍ အဓိကအခက်အခဲများကို ဆွေးနွေးပြီး၊ ကျေးရွာလူထုအား ၎င်းတို့၏ ပြဿနာများ၊ အရင်းအမြစ်များနှင့် အခြေခံအဆောက်အအုံများအား စိစစ်ဖော်ထုတ်ရန်။



ဆွေးနွေးချက်နှင့် ဆန်းစစ်ချက်

- မြင်းနီရွာတွင် အသက်မွေးဝမ်းကြောင်းလုပ်ငန်းအဖြစ် လယ် တောင်ယာ လုပ်ကိုင်ကြပါသည်။
- တစ်ရွာလုံး ဗုဒ္ဓ ဘာသာကိုသာ ကိုးကွယ်ကြသည်။
- သောက်ရေမှာရှားပါးပြီး သုံးရေမှာဖူလုံပါသည်။ထို့ကြောင့်နွေရာသီတွင် မီးဘေးအန္တရာယ်အား ကြိုတင် ကာကွယ်နိုင်ရန်အတွက် ရေတွင်းများ၊ ရေလှောင်ကန်များ လိုအပ်ပါသည်။
- မိုးတွင်းကာလတွင် လမ်းပန်းဆက်သွယ်ရေး ခက်ခဲပါသည်။
- လွန်ခဲ့သောနှစ်အတွင်း ရေကြီးရေလျှံခဲ့ပါသည်။

၂.၂။ ဥစ္စာဓန ကြွယ်ဝမှုအဆင့်သတ်မှတ်ခြင်း

ကျေးရွာအတွင်း စီပွားရေးအခြေအနေ ကွာခြားသောအုပ်စုများကို စိစစ်ရန်၊ ထိုအုပ်စုများအားလုံး ကျေးရွာစီမံချက် ရေးဆွဲရာတွင်ပါဝင်စေရန်နှင့် ကျေးရွာဖွံ့ဖြိုးတိုးတက်ရေး စီမံကိန်းမှ အကျိုးအမြတ်များကို ထိုအုပ်စုများအားလုံး ရရှိစေရန်။

အုပ်စု - ကြွယ်ဝမှု
ကျေးရွာ - မြင်းနီ

ဥစ္စာဓနကြွယ်ဝမှုပြဇယား

၄.၁၀.၂၀၁၉

| အဆင့် | သတ်မှတ်ချက် | အိမ်ထောင်အရေအတွက် | ရာခိုင်နှုန်း |
|----------|---|-------------------|---------------|
| ချမ်းသာ | လယ်(၅)ဧကနှင့်အထက်၊ ဂွန်ဒါ၊ ဆိုင်ကယ်၊ TV၊ ဂျစ်သေတ္တာ | ၅ | ၁၈% |
| အလယ်အလတ် | လယ်(၂)ဧက၊ ဆိုင်ကယ်၊ TV | ၁၀ | ၃၆% |
| နွမ်းပါး | လက်လုပ်လက်စား | ၁၃ | ၄၆% |

ဆွေးနွေးချက်နှင့် ဆန်းစစ်ချက်

- မြင်းနီကျေးရွာတွင် ချမ်းသာ အလယ်အလတ်နှင့် နွမ်းပါး အိမ်ထောင်စုများရှိပါသည်။
- ချမ်းသာသောအိမ်ထောင်စုမှာ ၁၈%ရှိ၍ နွမ်းပါးသော အိမ်ထောင်စုမှာ ၄၆% ရှိပါသည်။
- တတိယအကြောင်း
- နွမ်းပါးသောအိမ်ထောင်စုမှာ လက်လုပ်လက်စားများခြင်း အလုပ်အကိုင်ရှားပါးခြင်း နှင့် ဝင်ငွေပုံမှန်မရှိခြင်း တို့ကြောင့် နွမ်းပါးကြပါသည်။
- ကျေးရွာ ဖွံ့ဖြိုးရေးအစီအစဉ်များတွင် မပြေလည်သောအုပ်စုများမှ တင်ပြသော လိုအပ်ချက်များကို
- အလေးထား ဆောင်ရွက်ပေးစေခြင်း၊ အရင်းအနှီးများ ထုတ်ပေးခြင်း၊ အလုပ်အကိုင် အခွင့်အလမ်းများ ပေးစေခြင်း ဖွင့်ဖြိုးရေးလုပ်ငန်းတွင် ပါဝင်စေခြင်းဖြင့် အလုပ်အကိုင်များ ရရှိလာပြီး လုပ်အားခများ ရရှိလာမည်။
- လုပ်အားခများ ရရှိခြင်းကြောင့် တဖက်တလမ်းမှ ဝင်ငွေများ ရရှိလာပြီး နွမ်းပါးမှုကို လျော့ချနိုင်မည် ဖြစ်သည်။

၂.၃။ ကျား၊မ အရင်းအမြစ် အသုံးပြုမှု၊ ထိန်းချုပ်မှု

အမျိုးသားနှင့် အမျိုးသမီးတို့မှ ပိုင်ဆိုင်၊ အသုံးချ၊ ထိန်းချုပ်သည့် အရင်းအမြစ်များအား ခွဲခြမ်းစိတ်ဖြာခြင်း။

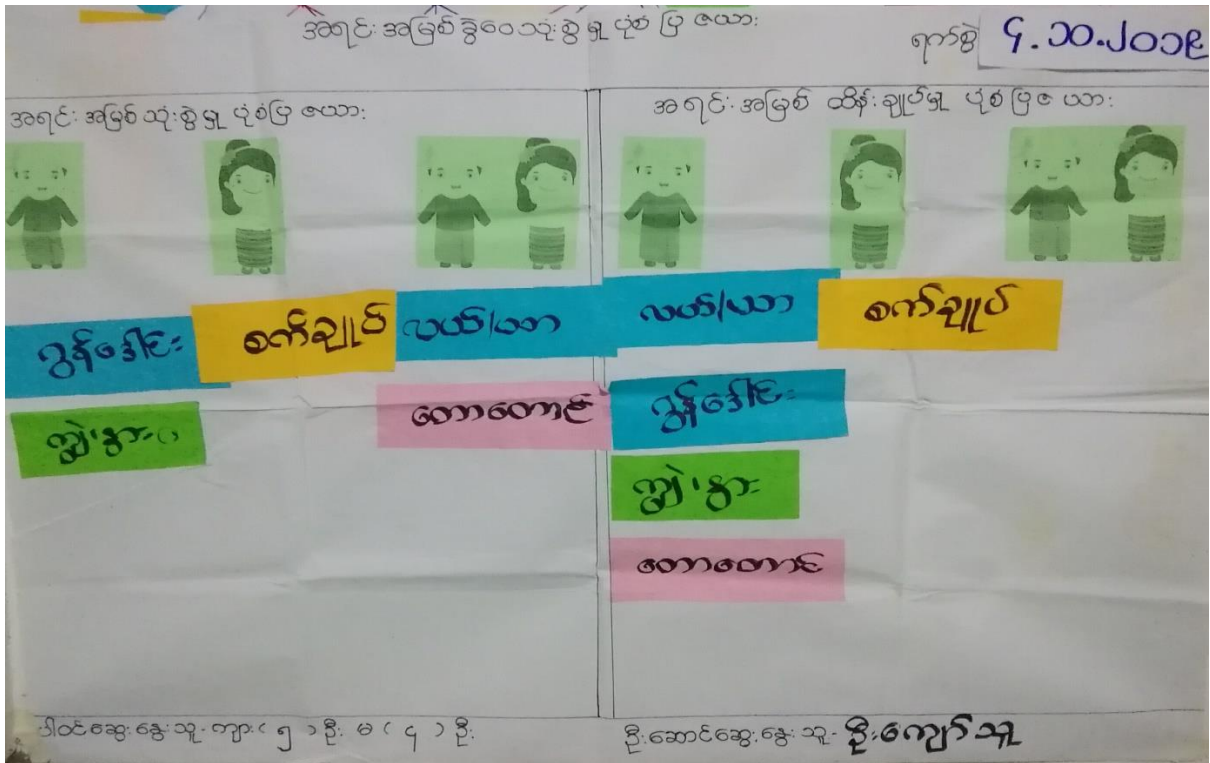

ဆွေးနွေးချက်နှင့် ဆန်းစစ်ချက်

- လယ်ယာလုပ်ငန်းများကို အမျိုးသားများက ထိန်းချုပ်ကြပါသည်။
- ဝန်ခေါင်း၊ ကျွဲ၊ နွား၊ တော၊ တောင်များကို အမျိုးသားများထိန်းချုပ်ပါသည်။
- စက်ချုပ်လုပ်ငန်းကို အမျိုးသမီးများမှထိန်းချုပ်ပါသည်။
- လယ် ယာ တောတောင် များကို အမျိုးသား၊ အမျိုးသမီးများ ကသုံးစွဲသည်။
- ဝန် ခေါင်း ကျွဲနွားများကို အမျိုးသားများက သုံးစွဲပါသည်။
- ဆုံးဖြတ်ချက်ချရာတွင် အမျိုးသမီးများအား ပါဝင်စေခြင်းဖြင့် စက်ပစ္စည်းပိုင်ဆိုင်မှုတွင် အမျိုးသမီးများတန်းတူပါဝင်နိုင်ကြောင်း သိရပါသည်။

၂.၄။ ရာသီခွင်ပြ ပြက္ခဒိန် ဆန်းစစ်ချက်နှင့် ဆွေးနွေးချက်

ကျေးရွာတွင် တစ်နှစ်ပတ်လုံး ကွဲပြားခြားနားသော အချိန်အလိုက် မည်သည်တို့ဖြစ်ပျက်ဆောင်ရွက်ခဲ့သည် တို့ကို မှတ်တမ်းထားရှိရန်၊ ဤပြက္ခဒိန်ကို အသုံးပြုပြီး စီမံကိန်းအားမည်သည့်အချိန်တွင် အကောင်အထည်ဖော် ဆောင်ရွက်လျှင် အကောင်းဆုံးဖြစ်ကြောင်း ဆုံးဖြတ်နိုင်ရန်။

| အကြောင်းအရာ | ဝန်ခဲ | တခွန် | မုယုန် | ဝါသို | ဝါခေါင် | မတ်လလယ် | မတ်လအတွက် | မတ်လအဆုံး | မတ်လတော် | ဧပြီလ | တပို့လ | တပေါင်း | မိုးတောင်ရ | မိုးတောင်ရ | တစ်နှစ်လုံး |
|------------------------|----------------------|-------------|----------|-------------|---------|-----------|--------------------|-------------------|----------|-------|----------|---------|------------|------------|-------------|
| ရာသီဥတု | | | | | | | | | | | | | | | |
| လယ် | သဏ္ဍာန် | ပျိုးကျ | ထွက်ပွား | စိုက် | စိုက် | ပေါင်းပုံ | ပေါင်းပုံ | ဂိုဝတ် | ဂိုဝတ် | ပဲကျ | ပဲသိမ | ပဲသိမ | ၁၅ | | ၁၅ သိမ် |
| ကျန်းမာရေး | မူး/မော | မူး/မော | အသင့် | အသင့် | အသင့် | အသင့် | အသင့် | အသင့် | အသင့် | အသင့် | အသင့် | အသင့် | | | |
| အာဟာရချိန်/ ဗွဲတော်စား | သစ်နှံ/ဗွဲ | ညောင်လ သွန် | - | ဝါဆိုလ/ ကပ် | - | - | မိုးထွက်/ ဗွဲ | တက်ဆောင်/ ဝါခေါင် | - | - | ထမာ/ ဗွဲ | - | | | |
| လမ်းပန်းဆက်သွယ်ရေး | | | | | | | | | | | | | | | |
| ဝင်ငွေ | | | | - | - | | | | | | | | | | |
| ထွက်ငွေ | | | | | | | | | | | | | | | |
| ရက်စွဲ | ၀၁ ဝါခေါင်ဆေး နွေးသွ | | | | | | ဦးဆောင် ဆွေးနွေးသူ | | | | | | | | |
| ၄.၀၀.၂၀၁၉ | ဦး (၅) ဦး | | | | | | ဦး (၄) ဦး | | | | | | | | |

ဆွေးနွေးချက်နှင့် ဆန်းစစ်ချက်

- မြင်းနီကျေးရွာ၏ ရာသီခွင်ပြဇယားကိုကြည့်ခြင်းအားဖြင့် ရာသီဥတုအနေအထားအရ မိုးနဲပြီး စိုက်ပျိုးရေးတွင် ရေလိုအပ်မှုရှိသည်။
- ကျန်းမာရေးတွင် အသင်အတင် ရှိပါသည်။
- လမ်းပန်းဆက်သွယ်ရေးတွင် နယုန် ဝါဆို ဝါခေါင်လများတွင် အဆိုးဆုံးများဖြစ်ပြီး လမ်းပေါ်တွင် ရေလျှံမှုများ ဖြစ်ပေါ်ခဲ့ပါသည်။
- ဝင်ငွေထွက်ငွေအနေဖြင့် လယ်ရိတ်သိမ်းချိန်ဖြစ်သော သီတင်းကျွတ် တန်ဆောင်မုန်း နတ်တော်လများတွင် ဝင်ငွေများပြီး ဝါဆို ဝါခေါင်လများတွင် ထွက်ငွေများသည်။

၂.၅။ ကျား၊မ ပင့်ကူအိမ်သုံးသပ်ခြင်း

ကျေးရွာအတွင်းရှိ အမျိုးသမီးများ၏ အခြေအနေကို နားလည် သဘောပေါက်စေရန်။

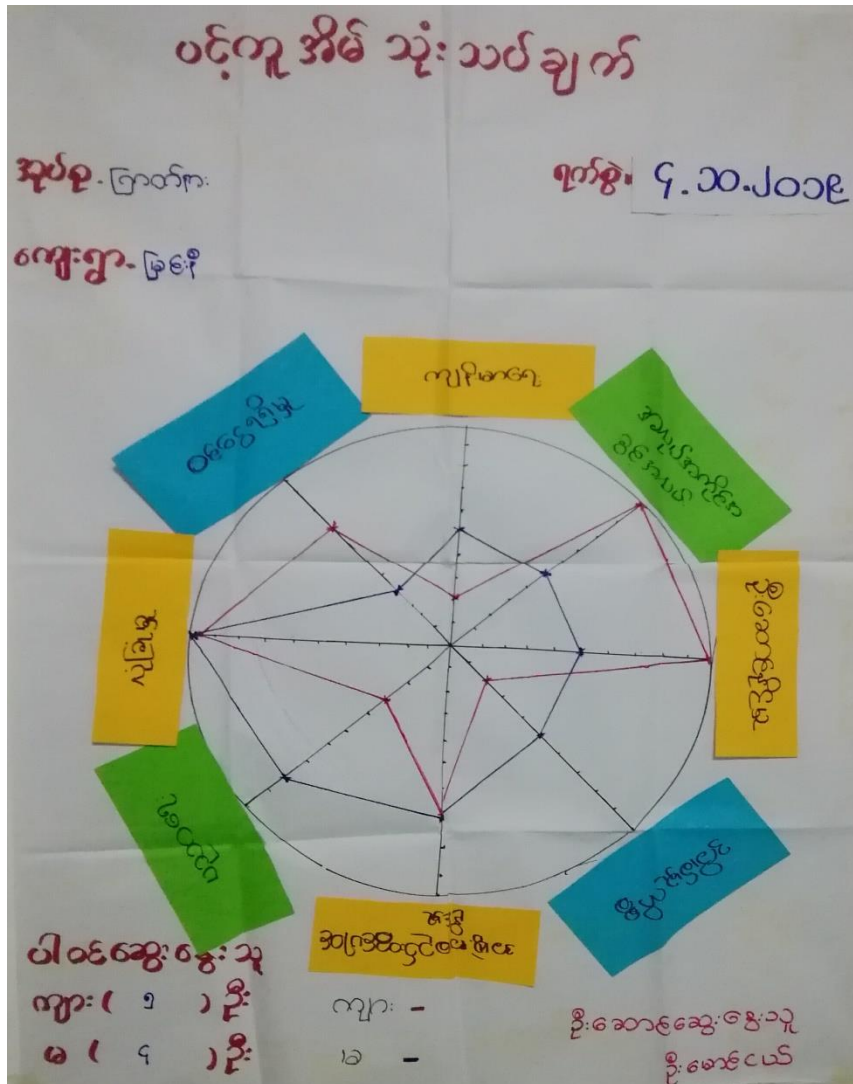

ဆွေးနွေးချက်နှင့် ဆန်းစစ်ချက်

- မြင်းနီကျေးရွာ၏ အမျိုးသားနှင့် အမျိုးသမီး ကွာဟချက်အား ဆန်းစစ်ရာတွင် ဝင်ငွေရရှိမှု ဦးဆောင်နိုင်မှု အလုပ်အကိုင် အခွင့်အလမ်းတို့တွင် အမျိုးသမီးများမှာ အားနည်းနေပြီး အမျိုးသားများမှာ ပိုဦးဆောင်နိုင်ပါသည်။
- ကျန်းမာရေး ပညာရေး အိမ်မှုကိစ္စတို့တွင် အမျိုးသမီးများမှ အားသာမှုရှိပြီး အမျိုးသားများ အားနည်းပါသည်။
- အမျိုးသမီးများ လုံခြုံမှု အပြည့်ရှိသည်ကိုတွေ့ရပါသည်။

၂.၆။ အဖွဲ့အစည်းအချိတ်ဆက်ပြု ဗင်းပုံစံသုံးသပ်ခြင်း

ကျေးရွာလူထုအား ၎င်းတို့ကျေးရွာအတွင်းရှိ အဓိကအုပ်စုများ၊ အဖွဲ့အစည်းများရှိနေမှုကို သိရှိစေရန်နှင့် ၎င်း အဖွဲ့အစည်းအုပ်စုများ ဆက်စပ်နေမှုကို သိရှိစေရန်။

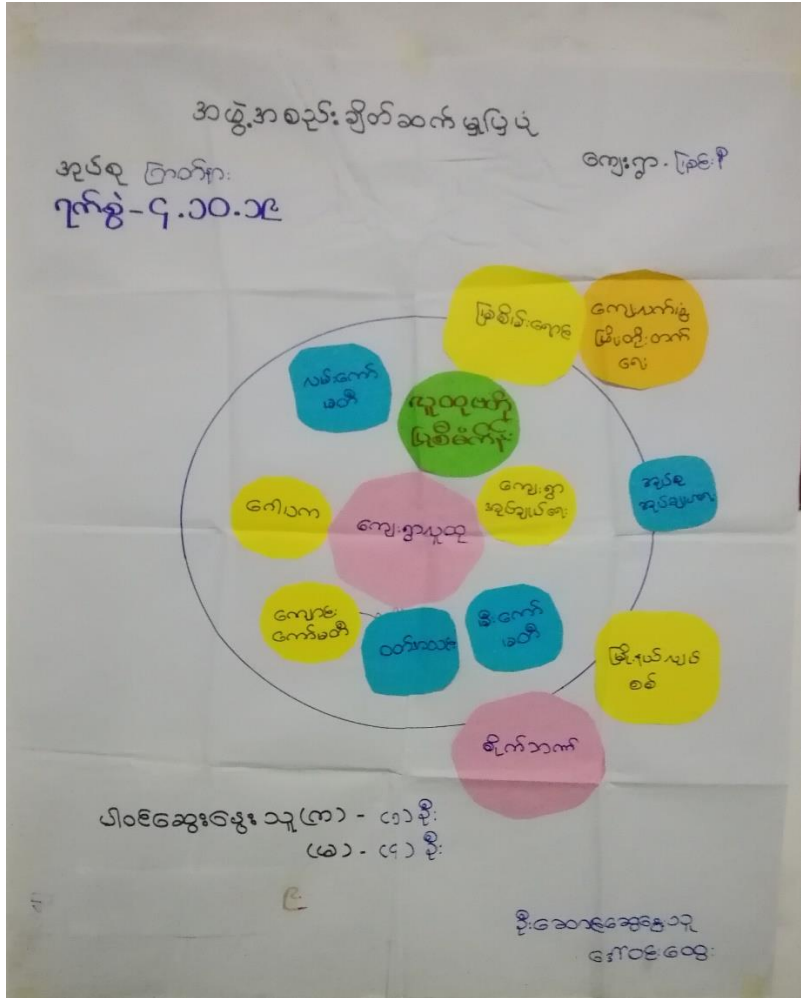

ဆွေးနွေးချက်နှင့် ဆန်းစစ်ချက်

- ကျေးရွာတွင်းအဖွဲ့အစည်း(၆)ခု ကျေးရွာပြင်ပ အဖွဲ့အစည်း(၅)ခုရှိပါသည်။
- ကျေးရွာတွင်းအဖွဲ့အစည်းများဖြစ်သော လမ်းကော်မတီ မီးကော်မတီ ကျောင်းကော်မတီ ဂေါပက ဝတ်အသင်းများသည် ကျေးရွာလူထုကိုယ်တိုင် ဖွဲ့စည်းထားသော အဖွဲ့များဖြစ်သည်။
- မီးကော်မတီသည် မြို့နယ် လျှပ်စစ်နှင့် ချိတ်ဆက်လုပ်ဆောင်ပါသည်။
- ကျေးရွာပြင်ပ အဖွဲ့အစည်းများဖြစ်သော ကျေးလက်ဦးစီးဌာန လက်အောက်ရှိ မြစ်မီးရောင်အဖွဲ့အစည်းသည် ကျေးရွာလူထုအား အများဆုံးထောက်ပံ့ပါသည်။
- စိုက်ပျိုးရေးသည် လယ်သမားများအား ထောက်ပံ့သော အဖွဲ့အစည်းဖြစ်သည်။

၃။ ဖောင်ပုံစံများ

၃.၁။ ပုံစံ-၁။ ကျေးရွာအခြေခံအချက်အလက်များ(ပထမနှစ်စက်ဝန်း)

ပုံစံ - ၁ - ၁ ကျေးရွာအခြေခံအချက်အလက်များ (Form PC 1)

| | | |
|--|--|---|
| လမ်းညွှန်ချက်။ ကျေးရွာတစ်ရွာသို့ ပထမဆုံးမိတ်ဆက်ခရီး သွားရောက်သောအခါ လူထုစည်းရုံးရေးမှူးသည် ကျေးရွာ ခေါင်းဆောင်များအား ကျေးရွာအချက်အလက်များကို ဖေ့ဘွာရစ်ခံ၍ တောင်းခံရသည်။ ဤအချက်အလက်များကို စီမံကိန်း မိတ်ဆက်အစည်းဝေးမတိုင်မီတောင်းခံရမည်။ စီမံကိန်းမိတ်ဆက်အစည်းဝေးတွင် လူထုစည်းရုံးရေးမှူးသည် ဤအချက်အလက် များအား စစ်ဆေးပြီး မှန်ကန်အောင်ပြုလုပ်ရမည်။ ပြီးနောက်တွင် လူထုစည်းရုံးရေးမှူးမှ သတင်းအချက်အလက်ထဲသို့ Tablets မှ တဆင့် ဖြည့်သွင်းရမည်။ | | |
| ကျေးရွာခေါင်းဆောင် အမည် ဦးအောင်ကျွန်း | ကျေးရွာခေါင်းဆောင်၏ ဖုန်းနံပါတ် ၀၉၅၅၀၀၀၀၀၀၀၀ | လူထုစည်းရုံးရေးမှူး၏ အမည် ဒေါ်အေးစန္ဒာလှ / ဒေါ်အေးအေး |
| ပြည်နယ်/တိုင်းဒေသကြီး ပဲခူး / ပြည်နယ် | ၁၁ လူမျိုး | ကျေးရွာအုပ်စု အထွန်း |
| ၁၂ ကျေးရွာ | ၁၃ မြို့နယ် | ၁၄ ကျေးရွာ |

| က။ လူဦးရေ | လူမျိုးစု | အိမ်ထောင်စု အရေအတွက် | ကိုးကွယ်သည့်ဘာသာ | အိမ်ထောင်စု အရေအတွက် |
|---|-----------|----------------------|------------------|----------------------|
| လူမျိုးစု (၁) ----- | ၁၁ | ၂၉ | ဘာသာ (၁) ----- | ၂၉ |
| လူမျိုးစု (၂) ----- | | | ဘာသာ (၂) ----- | |
| လူမျိုးစု (၃) ----- | | | ဘာသာ (၃) ----- | |
| လူမျိုးစုရော ----- | | | ဘာသာရော ----- | |
| အခြား | | အရေအတွက် | | |
| မသန်စွမ်းသူများ | ၁ | ၉ | ၁ | ၁ |
| သက်ကြီးရွယ်အိုများ (၆၅ နှစ် နှင့် အထက်) | ၁၁ | ၉ | ၁ | ၁ |
| စစ်ဘေးရှောင် | - | - | - | - |

| | အမျိုးသား (အရေအတွက်) | အမျိုးသမီး (အရေအတွက်) |
|---------------------|----------------------|-----------------------|
| လူဦးရေ | | |
| လူမျိုးစု (၁) ----- | ၅၀ | ၅၇ |
| လူမျိုးစု (၂) ----- | | |
| လူမျိုးစု (၃) ----- | | |
| အခြား | | |
| အိမ်ထောင်စုဦးစီး | ၂၉ | ၄ |

(ခ) အခြေခံအဆောက်အအုံ အသုံးအဆောင်များ

| စာသင်ကျောင်း | အမှတ် ခြံပေါ် | ကျန်းမာရေး | အမှတ် ခြံပေါ် | ဘာသာရေး အဆောက် အအုံများ | အမှတ် ခြံပေါ် |
|-----------------|-------------------------------------|------------------|--------------------------|----------------------------|-------------------------------------|
| မူကြိုကျောင်း | <input type="checkbox"/> | တိုက်နယ်ဆေးရုံ | <input type="checkbox"/> | ဝေတီ | <input checked="" type="checkbox"/> |
| မူလတန်းကျောင်း | <input checked="" type="checkbox"/> | ကျန်းမာရေးဌာန | <input type="checkbox"/> | ဘုန်းကြီးကျောင်း | <input checked="" type="checkbox"/> |
| မူလွန်ကျောင်း | <input type="checkbox"/> | ကျန်းမာရေးဌာနခွဲ | <input type="checkbox"/> | ဟိန္ဒူဘုရားကျောင်း | <input type="checkbox"/> |
| အလယ်တန်းကျောင်း | <input type="checkbox"/> | ဆေးပေးခန်း | <input type="checkbox"/> | ခရစ်ယာန်ကျောင်း | <input type="checkbox"/> |
| လယ်လွန်ကျောင်း | <input type="checkbox"/> | အခြား | <input type="checkbox"/> | ဗလီ | <input type="checkbox"/> |
| အထက်တန်းကျောင်း | <input type="checkbox"/> | | | အခြား | <input type="checkbox"/> |
| အခြား | <input type="checkbox"/> | | | | |
| မှတ်ချက် | | မှတ်ချက် | | မှတ်ချက် | |

(ဂ) ကျွမ်းကျင်သူများမှတ်တမ်း (ကျေးရွာတွင်နေထိုင်သော သို့မဟုတ် တခြားရွာမှလာရောက်သော ကျွမ်းကျင်သူများ)

| (ခ) စာသင်ကျောင်း | | | (၂) ကျန်းမာရေး | | | (၃) လက်မှုပညာရှင် | | |
|------------------|-------------------------------------|--------------------------|------------------------------|--------------------------|--------------------------|-------------------------------|--------------------------|--------------------------|
| | ရွာတွင်နေ ထိုင်သူ | အခြားရွာမှ လာသူ | | ရွာတွင်နေ ထိုင်သူ | အခြား ရွာမှ လာသူ | | ရွာတွင် နေထိုင်သူ | အခြားရွာ မှလာသူ |
| မူလတန်းပြဆရာ/မ | <input checked="" type="checkbox"/> | <input type="checkbox"/> | ဆရာဝန် | <input type="checkbox"/> | <input type="checkbox"/> | လက်သမား | <input type="checkbox"/> | <input type="checkbox"/> |
| အထက်တန်းပြဆရာ/မ | <input type="checkbox"/> | <input type="checkbox"/> | လက်ထောက် ကျန်းမာရေးမှူး | <input type="checkbox"/> | <input type="checkbox"/> | ပန်းရံ | <input type="checkbox"/> | <input type="checkbox"/> |
| အလယ်တန်းပြဆရာ/မ | <input type="checkbox"/> | <input type="checkbox"/> | အမျိုးသမီးကျန်းမာရေး ဆရာမ | <input type="checkbox"/> | <input type="checkbox"/> | လျှပ်စစ်ကျွမ်းကျင် မီးသမား | <input type="checkbox"/> | <input type="checkbox"/> |
| မူကြိုဆရာ/မ | <input type="checkbox"/> | <input type="checkbox"/> | သားဖွားဆရာမ | <input type="checkbox"/> | <input type="checkbox"/> | ရေပိုက်သူလယ်သူ | <input type="checkbox"/> | <input type="checkbox"/> |
| အခြား | <input type="checkbox"/> | <input type="checkbox"/> | ပြည်သူ့ကျန်းမာရေးလုပ်သား | <input type="checkbox"/> | <input type="checkbox"/> | စက်ပြင်ဆရာ | <input type="checkbox"/> | <input type="checkbox"/> |
| မှတ်ချက် | | | မှတ်ချက် | | | မှတ်ချက် | | |

(ဃ) ကျေးရွာသို့ရောက်ရှိနိုင်သည့် လမ်းအခြေအနေ / ကျေးရွာတစ်ရွာသည် ၎င်း၏ ကျေးရွာအုပ်စုနှင့် ဆက်သွယ်ထားသော လမ်းအခြေအနေ (အောက်ပါဝင်္ဂကိုရိုင်းပါ)

ကျောက်ကြမ်းလမ်း: ကတ္တရာလမ်း: ကွန်ကရစ်လမ်း: မော်တော်ဆိုင်ကယ်လမ်း:
 ကျောက်ခင်းလမ်း: မြေသားလမ်း: လူသွားလမ်း: အခြား:

(င) ကျေးရွာဖွံ့ဖြိုးမှုစီမံချက်

(၁) လူထုဗဟိုပြုစီမံကိန်းမစတင်မီ ဤကျေးရွာတွင်ကျေးရွာဖွံ့ဖြိုးမှု စီမံချက်ရှိခဲ့ပါသလား?

(၂) ရှိခဲ့ပါလျှင် ဤစီမံချက်ကို မည်သည့် စုနှစ်တွင်ပြင်ဆင်ခဲ့ပါသနည်း?

(၃) ဤစီမံချက်ကို မြို့နယ်မှအတည်ပြုခဲ့ပါသလား?

ရိုင်းပါ
 ရှိပါသည်/မရှိပါ/မသိပါ

နှစ် ၂၀၁၈- /မသိပါ

ပြုခဲ့ပါသည်/မပြုခဲ့ပါ /မသိပါ

(စ) ခရီးအကွာအဝေး

- (၁) ဤကျေးရွာ၏ပတ်ပတ်မှ ၎င်းကျေးရွာအုပ်စု၏ပတ်ပတ်အထိ ခရီးမိုင်မည်မျှကွာဝေးသနည်း? မိုင်-----/ပေပါ
- (၂) ဤကျေးရွာမှ ၎င်းကျေးရွာအုပ်စုပတ်ပတ်အထိ သွားလာရာတွင်ကြာမြင့်သည့်အချိန်။

ခြောက်သွေ့ရာသီတွင်ကြာချိန်-----၃၀ မိနစ်----- ထော်လာဂျီ/မော်တော်ဆိုင်ကယ်/ခြေလျင်/လား/မော်တော်ဘုတ်/
အခြား-----
မိုးရာသီတွင်ကြာချိန်-----၃၀ မိနစ်----- ထော်လာဂျီ/မော်တော်ဆိုင်ကယ်/ခြေလျင်/လား/မော်တော်ဘုတ်/
အခြား-----

(ဆ) ပတ်ဝန်းကျင်ဆိုင်ရာ သဘာဝဘေးအန္တရာယ်

ဤကျေးရွာတွင် ရေကြီးခြင်းကဲ့သို့ သဘာဝဘေးအန္တရာယ်ကျရောက်ဖူးခြင်း ရှိပါသလား။
 မရှိပါ ရှိပါသည် ရှိလျှင်ဖော်ပြပါ -----ရေအေး ၂ ရေတိုက်

(ဇ) ကျေးရွာတွင် ဖွဲ့စည်းထားသော အဖွဲ့အစည်းများ

လူထုပတ်ပတ်မြစ်မံကိန်းမတိုင်မီ ဤကျေးရွာတွင် ကျေးရွာဖွံ့ဖြိုးရေးအတွက် အစိုးရ (သို့) ရွာသားများကိုယ်တိုင်(သို့) စီမံကိန်းတစ်ခုခုမှ ဖွဲ့စည်းထားသည့် အဖွဲ့အစည်းများရှိပါသလား။

- (၁) မြစ်ဖျား ရေကန်-----
- (၂) ၁၂၉-----

(ဈ) အထွေထွေအုပ်ချုပ်ရေး ဦးစီးဌာန (GAD) မှ မှတ်တမ်းတင်ထားခြင်း
 ဤကျေးရွာသည် အထွေထွေအုပ်ချုပ်ရေး ဦးစီးဌာန (GAD) မှ မှတ်တမ်းတင်ထားမှု ရှိပါသလား။
 မရှိပါ ရှိပါသည်

ကျေးရွာခေါင်းဆောင်

အမည် ဦးစော်အောင်

လက်မှတ် ၆၆၅၀၇၆၃.၂၆.၁၂.၂၀၁၈

လူထုစည်းရုံးရေးမှူး

အမည် ဒေါ်စောစန္ဒာဝင်း / ဒေါ်မြေဇာဇော်

လက်မှတ်  နေ.စုံ ၂၆.၁၂.၂၀၁၈

၃.၂။ ပုံစံ-၂။ စီမံကိန်းစက်ဝန်းအချိန်ဇယား(ပထမနှစ်စက်ဝန်း)

ပုံစံ - ၀ - ၂ - စီမံကိန်းစက်ဝန်းအချိန်ဇယား (PC 2)

| လမ်းညွှန်ချက်၊ သက်ဆိုင်ရာလူထုစည်းရုံးရေးမှု/လက်ထောက်နည်းပညာများမှ | | စီမံကိန်းစက်ဝန်းအဆင့်တစ်ခုစီပြီးစီးတိုင်း ကျေးရွာနှင့် ကျေးရွာအုပ်စုအတွက် ဤပုံစံကို ပြည့်သွင်းရမည်။ | | | | | |
|---|-------------|--|---------------------------------|--------------------|-------------------|---------------|---------------------|
| စည်းရုံးရေးမှု/ဝန်ထမ်း အမည် | | / ဒေါ်မြဖြူဖြူ / ဒေါ်မြအေးအေး / ဒေါ်မြအောင်အောင် | | | | | |
| ၀၄.၆ | ၂၆.၁၂.၂၀၁၈ | စက်ဝန်းအားအမှတ်ခြိပ်ပါ <input type="checkbox"/> စက်ဝန်း(၁) <input type="checkbox"/> စက်ဝန်း(၂) <input type="checkbox"/> စက်ဝန်း(၃) | | | | | |
| မြေပုံနံပါတ်/တိုင်း ပဲခူး | | မြို့နယ် သဲကုန်း | ကျေးရွာ ဇွဲ၊ နီကွ | | | | |
| စီမံကိန်းဆောင်ရွက်မှုအဆင့်များ | နေ့စွဲ | | အစည်းအဝေးတွင်တက်ရောက်သူအရေအတွက် | | အိမ်ထောင်စုပေါင်း | အိမ်ထောင်စု % | |
| | စတင်သည့်နေ့ | ပြီးဆုံးသည့်နေ့ | အမျိုးသားအရေအတွက် | အမျိုးသမီးအရေအတွက် | | | အိမ်ထောင်စုအရေအတွက် |
| ၁။ ကျေးရွာစီမံကိန်း မိတ်ဆက်အစည်းအဝေး | ၂၆.၁၂.၂၀၁၈ | ၂၆.၁၂.၂၀၁၈ | ၁၇ | ၁၁ | ၂၆ | ၂၆ | ၈၉.၂% |
| ၂။ ကျေးရွာစီမံကိန်းအစည်းအဝေး | ၂၇.၁၂.၂၀၁၈ | ၂၇.၁၂.၂၀၁၈ | ၉ | ၇ | ၁၆ | ၁၆ | ၅၅.၂% |
| ၃။ ကျေးရွာအုပ်စု လုပ်ငန်းဆုံးဖြတ်ချက်ချသည့်အစည်းအဝေး | | | | | | | |
| ၄။ မြို့နယ်အဆင့် စီမံကိန်းရေးဆွဲရေး နှင့် အကောင်အထည်ဖော်ရေးကော်မတီ၏ စီမံကိန်း သုံးသပ်မှု အစည်းအဝေး | | | မလို | မလို | မလို | မလို | မလို |
| ၅။ မြို့နယ် စီမံကိန်းရေးဆွဲရေး နှင့် အကောင်အထည်ဖော်ရေး ကော်မတီ၏ဆုံးဖြတ်ချက်ကို ရွာသူ၊ အသိပေး အကြောင်းကြားသည့် အစည်းအဝေး | | | | | | | |
| ၆။ စီမံကိန်းလုပ်ငန်းစွဲစီမံချက်ရေးဆွဲခြင်း အစည်းအဝေး | မလို | မလို | မလို | မလို | မလို | မလို | မလို |
| ၆.၁။ စီမံကိန်းလုပ်ငန်း အကောင်အထည်ဖော်ရေးအစီအစဉ် ရေးဆွဲခြင်း | | | | | | | |
| ၆.၂။ လယ်ယာရေးအစီအစဉ် ရေးဆွဲခြင်း | | | | | | | |

၃.၃။ ပုံစံ-၃။ ကျေးရွာဖွံ့ဖြိုးရေးဦးစားပေးအစီအစဉ်(ပထမနှစ်စက်ဝန်း)

ပုံစံ - ၈ - ၃ ကျေးရွာဖွံ့ဖြိုးရေး ဦးစားပေးအစီအစဉ် (Form PC 3)

လမ်းညွှန်ချက်။ အဆင့်(၃) ကျေးရွာဖွံ့ဖြိုးရေးအစီအစဉ်အပေး ပြီးဆုံးသောအခါ ကျေးရွာစီမံကိန်း အထောက်အကူပြု ကော်မတီသည် လူထုစည်းရုံးရေးမှူးအရာရှိနှင့် တွဲဖက်ပြင်ဆင်အောင် ဖြည့်သွင်းရမည်။

လူထုစည်းရုံးရေးမှူး/ဝန်ထမ်း အမည် ခေါ်အမည် / ဝေါ်လေ ဖွင့်ဖြူး

၈၄၆ ၂၇ - ၃ - ၂၀၁၈ စက်ဝန်းအားအမှတ်ဖြစ်ပါ (V)စက်ဝန်း(၂) စက်ဝန်း(၃) စက်ဝန်း(၄)

ဖြည့်စွက်တိုင်း ပံ့ပိုးတိုင်း ပြန်လည်ထုတ်ပြန် ကျေးရွာအုပ်စု ကြွယ်ချား ကျေးရွာ ဖြူးရွာ

က။ အခက်အခဲအတားအဆီးများအားဆွေးနွေးခြင်း - ယခုလက်ရှိအခြေအနေတွင် ဤကျေးရွာဖွံ့ဖြိုးတိုးတက်ရေးအတွက် အဓိက အခက်အခဲ အတားအဆီးများသည် မည်သည့်များဖြစ်ပါသနည်း။

(အမျိုးသား/သမီး အနည်းဆုံးအခက်အခဲ ၅ ခုစီဖော်ပြပါ)

| အမျိုးသား | အဖွဲ့မှ တင်ပြသောအခက်အခဲအတားအဆီးများ | အမျိုးသမီး | အဖွဲ့မှ တင်ပြသောအခက်အခဲအတားအဆီးများ |
|-----------|--|------------|---|
| ၁ | လမ်းမရှိ ဆက်သွယ်ရေး မကောင်းသဖြင့် ဓာတ်လျှပ်စစ်များ ဖြိုပါသည်။ | ၁ | မိုးတွင်းမှာ လမ်း မကောင်းသဖြင့် သွားလာရေးနှင့် ရောင်းဝယ် ရွာများ သွားလာရခက်ခဲပါသည်။ |
| ၂ | မြို့တိုင်းများ သွားလာရခက်ခဲသောကြောင့် နိုင်ငံခြားက ချွေးနွေးခြင်း | ၂ | လျှပ်စစ် မီးပိုင်းများ မကောင်းပါသဖြင့် မီးတွင် များ မီးဖြတ် ကောင်းခြင်းနှင့် မီးအန္တရာယ်ကြောင့် ဓာတ်လျှပ်စစ်များ ပြတ်ခြင်း |
| ၃ | သောက်သုံးရေများတွင် သုံးရေများ လုံလောက်ရှိ သောကန်ရေသုံး ဆက်ခံပါသည်။ | ၃ | မီးလောင်ကျွမ်းသော အခက်အခဲများကြောင့် ကျေးရွာအုပ်စု အထက်ရပ်ကင်း အခက်အခဲများရှိပါသည်။ |
| ၄ | ကျေးရွာကျေးရွာ နှစ်ဖက် မီးလောင် ကျွမ်းသဖြင့် မီးသောက်ခြင်း ဖြစ်ပါသည်။ | ၄ | ကျွန်းမာရေးဆေးခန်းမရှိသဖြင့် ကျန်းမာရေး အခက်အခဲများရှိပါသည်။ |
| ၅ | ဆေးပေးခန်းများ မရှိသဖြင့် ဓာတ်လျှပ်စစ် ကျန်းမာရေး အခက်အခဲများရှိပါသည်။ | ၅ | ကျေးရွာအုပ်စု မီးသတ်ရေးအဖွဲ့ မရှိသဖြင့် စာလှေများ မရှိပါသဖြင့် စာလှေများ မရှိပါသဖြင့် စာလှေများ မရှိပါသဖြင့် စာလှေများ မရှိပါသဖြင့် |
| ၆ | ကျေးရွာများမှာ စာလှေများ မရှိသဖြင့် စာလှေများ မရှိပါသဖြင့် စာလှေများ မရှိပါသဖြင့် စာလှေများ မရှိပါသဖြင့် | ၆ | |
| ၇ | ကျေးရွာများမှာ စာလှေများ မရှိသဖြင့် စာလှေများ မရှိပါသဖြင့် စာလှေများ မရှိပါသဖြင့် စာလှေများ မရှိပါသဖြင့် | ၇ | |
| ၈ | | ၈ | |
| ၉ | | ၉ | |
| ၁၀ | | ၁၀ | |
| ၁၁ | | ၁၁ | |
| ၁၂ | | ၁၂ | |

၁။ မျှော်မှန်းခြင်း - နောင်လာမည့် (၅)နှစ် အတွင်း ကျေးရွာဖွံ့ဖြိုးရေး မျှော်မှန်းလျာထားချက်များအား တင်ပြပါ။

| အမျိုးသားအဖွဲ့မှ တင်ပြသောမျှော်မှန်းချက်များ | | အမျိုးသမီးအဖွဲ့မှ တင်ပြသောမျှော်မှန်းချက်များ | |
|--|---|---|--|
| ၁ | လျှောက်ကရစ်လမ်းများ၊ ဖြစ်လာရန် မြှော်မှန်းပါသည်။ | ၁ | သတ္တုလောရလွယ်ကူရန် လမ်းများ၊ ကောင်းမွန်စေရန် မြှော်မှန်းပါသည်။ |
| ၂ | မာဆင့်မြို့လျှောက်တိုင်များ (ကျယ်ထန်ပြီး တိုင်) စိုက်ထူနိုင်ရန် မြှော်မှန်းပါသည်။ | ၂ | မီးတိုင်မာသစ်များ လဲပေးရန် မြှော်မှန်းပါသည်။ |
| ၃ | သောက်ရေသန့်ထက်များ ရရှိရန် မြှော်မှန်းပါသည်။ | ၃ | ဘုန်းကြီးကျောင်း ဆောက်လုပ်ပေးရန် မြှော်မှန်းပါသည်။ |
| ၄ | ရွှေကျွန်းဝေးကား မီးသေ-မာဗွန်ရောင် ကာကွယ်ပေးနိုင်ရန် မြှော်မှန်းပါသည်။ | ၄ | ကျွန်းမာရေး-မာဗွန်ရောင် ဆေးခန်းများ ဆောက်လုပ်ရန် မြှော်မှန်းပါသည်။ |
| ၅ | ကျွန်းမာ ရေးဆေးပေးခန်းများ ရရှိရန် မြှော်မှန်းပါသည်။ | ၅ | မာလွယ်ကူတိုင်မာဗွန်ရောင် မာလွယ်ကူတိုင်မာဗွန်ရောင် မာလွယ်ကူတိုင်မာဗွန်ရောင် မြှော်မှန်းပါသည်။ |
| ၆ | မာလွယ်ကူတိုင်မာဗွန်ရောင် မာလွယ်ကူတိုင်မာဗွန်ရောင် မြှော်မှန်းပါသည်။ | ၆ | |
| ၇ | | ၇ | |
| ၈ | | ၈ | |
| ၉ | | ၉ | |
| ၁၀ | | ၁၀ | |
| ၁၁ | | ၁၁ | |
| ၁၂ | | ၁၂ | |

၈။ လူထုစိန်ကိန်း၏ လာမည့် (၄) နှစ်အတွက် အကျိုးဝင်သော ဦးစားပေး ဖွံ့ဖြိုးတိုးတက်မှု လုပ်ငန်း အစီအစဉ်များအားဖော်ပြပါ။

| အဆင့် | ကျေးဇူးရှာအတွက် ဦးစားပေး ဖွံ့ဖြိုးတိုးတက်မှု လုပ်ငန်းစဉ်များ | အဆိုပြုသူ (အမျိုးသားများ/အမျိုးသမီးများ/အမျိုးသား+ အမျိုးသမီး) | ခန့်မှန်း ကုန်ကျစရိတ် | အကျိုးခံစားခွင့်ရှိသူ ခန့်မှန်းခြေ အရေအတွက် |
|-------|--|--|-----------------------|---|
| ၁ | ရွာကြီးလမ်း (ဖြေနှိမ်လမ်း) | အမျိုးသား + အမျိုးသမီး | | |
| ၂ | ပျဉ်စက်ကြီးတိုက် | အမျိုးသား + အမျိုးသမီး | | |
| ၃ | စားသောက်ဆိုင် | အမျိုးသား | | |
| ၄ | ဆေးခန်း | အမျိုးသား + အမျိုးသမီး | | |
| ၅ | | | | |
| ၆ | | | | |
| ၇ | | | | |
| ၈ | | | | |
| ၉ | | | | |
| ၁၀ | | | | |
| ၁၁ | | | | |
| ၁၂ | | | | |

၁။ လူထုစီမံကိန်း၏ လာမည့် (၄) နှစ်အတွက် အကျိုးမဝင်သော ဦးစားပေး ဖွံ့ဖြိုးတိုးတက်မှု လုပ်ငန်း အစီအစဉ်များအား ဖော်ပြပါ။

| အဆင့် | ကျေးရွာအတွက် ဦးစားပေး ဖွံ့ဖြိုး တိုးတက်မှု လုပ်ငန်းစဉ်များ | အဆိုပြုသူ (အမျိုးသား/အမျိုးသမီးများ/ အမျိုးသား+ အမျိုးသမီး) | အခန်းကဏ္ဍ |
|-------|--|---|-----------|
| ၁ | ဒဂုန်ရွာ | စာမျိုးသစ် | |
| ၂ | မာလုန်ရွာအတွက်အစားအသွယ် | စာမျိုးသစ် | |
| ၃ | အောင်လှရွာ | စာမျိုးသစ် | |
| ၄ | | | |
| ၅ | | | |
| ၆ | | | |
| ၇ | | | |
| ၈ | | | |
| ၉ | | | |
| ၁၀ | | | |
| ၁၁ | | | |
| ၁၂ | | | |

ခေါင်းဆောင်၊ ကျေးရွာစီမံကိန်းအထောက်အကူပြုကော်မတီမှ အတည်ပြုသည်။
 အမည် _____ နာမည် _____
 နေ့စွဲ _____

၃.၄။ ပုံစံ-၁။ ကျေးရွာအခြေခံအချက်အလက်များ(ဒုတိယနှစ်စက်ဝန်း)

ပုံစံ - ၁ - ၁ ကျေးရွာအခြေခံအချက်အလက်များ (Form PC 1)

လမ်းညွှန်ချက်။ ကျေးရွာတစ်ရွာသို့ ပထမဆုံးပိတ်ဆက်ခရီးသွားရောက်သောအခါ လူထုစည်းရုံးရေးမှူးသည် ကျေးရွာ ခေါင်းဆောင်များအားကျေးရွာအချက်အလက်များကိုမေတ္တာရပ်ခံ၍တောင်းခံရသည်။ ဤအချက်အလက်များကိုစီမံကိန်းပိတ်ဆက်အစည်းဝေးမတိုင်မီတောင်းခံရမည်။ စီမံကိန်းပိတ်ဆက်အစည်းဝေးတွင် လူထုစည်းရုံးရေးမှူးသည် ဤအချက်အလက်များအား စစ်ဆေးပြီး မှန်ကန်အောင်ပြုလုပ်ရမည်။ ပြီးနောက်တွင် လူထုစည်းရုံးရေးမှူးမှ သတင်းအချက်အလက်ထံသို့ Tablets မှ တဆင့် ဖြည့်သွင်းရမည်။

| | | |
|--|--|---|
| ကျေးရွာခေါင်းဆောင် အမည် ဦးဇော်ထွန်း | ကျေးရွာခေါင်းဆောင်၏ ဖုန်းနံပါတ် ၀၇၇၈၅၃၅၄၃၅၈ | လူထုစည်းရုံးရေးမှူး၏အမည် ဒေါ်လွင်လွင်ခိုင် |
| ပြည်နယ်၊ တိုင်းဒေသကြီး၊ မြို့နယ်၊ ဗဟို | မြို့နယ် ဗဟို | ကျေးရွာအုပ်စု ကြက်ဗား |
| | | ကျေးရွာ ဇေးဇို |

က။ လူဦးရေ

| လူမျိုးစု | အိမ်ထောင်စုအရေအတွက် | ကိုးကွယ်သည့်ဘာသာ | အိမ်ထောင်စုအရေအတွက် |
|--|---------------------|------------------|---------------------|
| လူမျိုးစု (၁) - မြန်မာ | ၂၉ | ဘာသာ(၁) - မုဒ္ဓိ | ၂၉ |
| လူမျိုးစု (၂) ----- | | ဘာသာ(၂) ----- | |
| လူမျိုးစု (၃) ----- | | ဘာသာ(၃) ----- | |
| လူမျိုးစုရော ----- | | ဘာသာရော ----- | |
| အခြား | | | |
| | အရေအတွက် | | |
| မသန်စွမ်းသူများ | ၁ | | |
| သက်ကြီးရွယ်အိုများ (၆၅ နှစ် နှင့် အထက်) | ၁၁ | | |
| စစ်ဘေးရှောင် | - | | |

| | | | |
|--------------------|---------------------|----------------------|--------------------|
| | အမျိုးသား(အရေအတွက်) | အမျိုးသမီး(အရေအတွက်) | စုစုပေါင်းအရေအတွက် |
| လူဦးရေ | | | |
| လူမျိုးစု (၁)----- | ၅၄ | ၅၉ | ၁၁၃ |
| လူမျိုးစု (၂)----- | | | |
| လူမျိုးစု (၃)----- | | | |
| အခြား | | | |
| အိမ်ထောင်ဦးစီး | ၂၅ | ၄ | |

(ခ)အခြေခံအဆောက်အအုံ အသုံးအဆောင်များ

| စာသင်ကျောင်း | အမှတ် ခြံပိ | ကျန်းမာရေး | အမှတ် ခြံပိ | ဘာသာရေးအဆောက် အအုံများ | အမှတ် ခြံပိ |
|-----------------|-------------------------------------|------------------|--------------------------|---------------------------|-------------------------------------|
| အထက်တန်းကျောင်း | <input type="checkbox"/> | ဆေးရုံ | <input type="checkbox"/> | ဝေတီ | <input checked="" type="checkbox"/> |
| အလယ်တန်းကျောင်း | <input type="checkbox"/> | ကျန်းမာရေးဌာန | <input type="checkbox"/> | ဘုန်းကြီးကျောင်း | <input checked="" type="checkbox"/> |
| မူလတန်းကျောင်း | <input checked="" type="checkbox"/> | ကျန်းမာရေးဌာနခွဲ | <input type="checkbox"/> | ဟိန္ဒူဘုရားကျောင်း | <input type="checkbox"/> |
| မူကြိုကျောင်း | <input type="checkbox"/> | ဆေးပေးခန်း | <input type="checkbox"/> | ခရစ်ယာန်ကျောင်း | <input type="checkbox"/> |
| အခြား | <input type="checkbox"/> | အခြား | <input type="checkbox"/> | ဗလီ | <input type="checkbox"/> |
| | | | | အခြား | <input type="checkbox"/> |
| မှတ်ချက် | | မှတ်ချက် | | မှတ်ချက် | |

(ဂ) ကျွမ်းကျင်သူများမှတ်တမ်း (ကျေးရွာတွင်နေထိုင်သော သို့မဟုတ် တခြားရွာမှလာရောက်သောကျွမ်းကျင်သူများ)

| (၁) စာသင်ကျောင်း | | | (၂) ကျန်းမာရေး | | | (၃) လက်မှုပညာရှင် | | |
|------------------|-------------------------------------|--------------------------|--------------------------|--------------------------|--------------------------|--------------------------------|--------------------------|--------------------------|
| | ရွာတွင်နေထိုင်သူ | အခြားရွာမှလာသူ | | ရွာတွင်နေထိုင်သူ | အခြားရွာမှလာသူ | | ရွာတွင်နေထိုင်သူ | အခြားရွာမှလာသူ |
| မူလတန်းပြဆရာ/မ | <input checked="" type="checkbox"/> | <input type="checkbox"/> | ဆရာဝန် | <input type="checkbox"/> | <input type="checkbox"/> | လက်သမား | <input type="checkbox"/> | <input type="checkbox"/> |
| အထက်တန်းပြဆရာ/မ | <input type="checkbox"/> | <input type="checkbox"/> | လက်ထောက်ကျန်းမာရေးပျိုး | <input type="checkbox"/> | <input type="checkbox"/> | ပန်းရံ | <input type="checkbox"/> | <input type="checkbox"/> |
| အလယ်တန်းပြဆရာ/မ | <input type="checkbox"/> | <input type="checkbox"/> | အမျိုးသမီးကျန်းမာရေးဆရာမ | <input type="checkbox"/> | <input type="checkbox"/> | လျှပ်စစ်ကျွမ်းကျင်၊ စီးသမား | <input type="checkbox"/> | <input type="checkbox"/> |
| မူကြိုဆရာ/မ | <input type="checkbox"/> | <input type="checkbox"/> | သားဖွားဆရာမ | <input type="checkbox"/> | <input type="checkbox"/> | ရေရိုက်သွယ်သူ | <input type="checkbox"/> | <input type="checkbox"/> |
| အခြား | <input type="checkbox"/> | <input type="checkbox"/> | ပြည်သူ့ကျန်းမာရေးလုပ်သား | <input type="checkbox"/> | <input type="checkbox"/> | စက်ပြင်ဆရာ | <input type="checkbox"/> | <input type="checkbox"/> |
| မှတ်ချက် | | | | မှတ်ချက် | | | | မှတ်ချက် |

(ဃ) ကျေးရွာသို့ ရောက်ရှိနိုင်သည့်လမ်းအခြေအနေ / ကျေးရွာတစ်ရွာသည် ၎င်း၏ကျေးရွာအုပ်စုနှင့် ဆက်သွယ်ထားသော လမ်းအခြေအနေ (အောက်ပါတို့ကိုပိုင်းပါ)

ကျောက်ကြမ်းလမ်း: ကတ္တရာလမ်း: ကွန်ကရစ်လမ်း: မော်တော်ဆိုင်ကယ်လမ်း:
 ကျောက်စင်းလမ်း: မြေသားလမ်း: လူသွားလမ်း: အခြား: _____

(င) ကျေးရွာဖွံ့ဖြိုးမှုစီမံချက်

(၁) လူထုဗဟိုပြုစီမံကိန်းမစတင်မှီ ဤကျေးရွာတွင်ကျေးရွာဖွံ့ဖြိုးမှုစီမံချက်ရှိခဲ့ပါသလား? ရှိပါသည်/မရှိပါ/မသိပါ
 (၂) ရှိခဲ့ပါလျှင် ဤစီမံချက်ကို မည်သည့် ခုနှစ်တွင်ပြင်ဆင်ခဲ့ပါသနည်း? နှစ်-----/မသိပါ
 (၃) ဤစီမံချက်ကို မြို့နယ်မှအတည်ပြုခဲ့ပါသလား? ပြုခဲ့ပါသည်/မပြုခဲ့ပါ /မသိပါ

(စ) ခရီးအကွာအဝေး

(၁) ဤကျေးရွာ၏ပဟိုမှ၎င်းကျေးရွာအုပ်စု၏ပဟိုအထိခရီးခိုင်မည်မျှကွာဝေးသနည်း? မိုင်-၄.၂၀၀ ဖြစ်သည်။

(၂) ဤကျေးရွာမှ ၎င်းကျေးရွာအုပ်စုပဟိုအထိသွားလာရာတွင်ကြာမြင့်သည့်အချိန်။
ခြောက်သွေ့ရာသီတွင်ကြာချိန် ၅ မိနစ် ထော်လာရီ/မော်တော်ဆိုင်ကယ်/ခြေလျင်/လား/မော်တော်ဘုတ်/
အခြား -----

မိုးရာသီတွင်ကြာချိန် ၅ မိနစ် ထော်လာရီ/မော်တော်ဆိုင်ကယ်/ခြေလျင်/လား/မော်တော်ဘုတ်/
အခြား -----

(ဆ) ပတ်ဝန်းကျင်ဆိုင်ရာသဘာဝဘေးအန္တရာယ်

ဤကျေးရွာတွင်ရေကြီးခြင်းကဲ့သို့ သဘာဝဘေးအန္တရာယ်ကျရောက်ဖူးခြင်း ရှိပါသလား။

မရှိပါ ရှိပါသည် ရှိလျှင်ဖော်ပြပါ-----

(ဇ) ကျေးရွာတွင် ဖွဲ့စည်းထားသော အဖွဲ့အစည်းများ

လူထုပဟိုပြုစီမံကိန်းမတိုင်မီ ဤကျေးရွာတွင် ကျေးရွာဖွံ့ဖြိုးရေးအတွက် အစိုးရ(သို့) ရွာသားများကိုယ်တိုင်(သို့) စီမံကိန်းတစ်ခုခုမှ ဖွဲ့စည်းထားသည့် အဖွဲ့အစည်းများရှိပါသလား။

(၁) ပုဂံ-ဂေါက်မင်္ဂါ -----

(၂) ၁၁၈ -----

(ဈ) အထွေထွေအုပ်ချုပ်ရေး ဦးစီးဌာန (GAD) မှ မှတ်တမ်းတင်ထားခြင်း

ဤကျေးရွာသည် အထွေထွေအုပ်ချုပ်ရေး ဦးစီးဌာန (GAD) မှ မှတ်တမ်းတင်ထားမှု ရှိပါသလား။

မရှိပါ ရှိပါသည်

ကျေးရွာခေါင်းဆောင်

အမည် ဦးဖော်ထွန်း

လက်မှတ် [Signature] နေ့စွဲ ၄.၁၀.၁၉

လူထုစည်းရုံးရေးမှူး

အမည် ဒေါ်ကွေ့လွင်ခိုင်

လက်မှတ် [Signature] နေ့စွဲ ၄.၁၀.၁၉

၃.၅။ ပုံစံ-၂။ စီမံကိန်းစက်ဝန်းအချိန်ဇယား(ဒုတိယနှစ်စက်ဝန်း)

ပုံစံ - ၈-၂ - စီမံကိန်းစက်ဝန်းအချိန်ဇယား (PC 2)

| လယ်ဦးနှစ်နှစ်၊ သက်ဆိုင်ရာလူထုစည်းရုံးရေးမှူး/လက်ထောက်နည်းဥပဒေမှူးများမှ စီမံကိန်းစက်ဝန်းအဆင့်တစ်ခုစီပြီးစီးတိုင်းကျေးရွာနှင့် ကျေးရွာအုပ်စုအတွက် ဖွဲ့စည်းပေးရမည်။ | | | | | | | | | |
|---|---------|-----------------------|---------|--------------------|---------------------|--------------------------|---|---------------------------|----------------------|
| စည်းရုံးရေးမှူး/လက်ထောက်နည်းဥပဒေမှူးဝန်ထမ်း အမည် - ရွှေကွေ့ကွေ့ခိုင် ၊ ရွှေစိန်စိန် ၊ ရွှေစိန်စိန် | | | | | | | | | |
| နေ့စွဲ | ၄.၁၀.၁၉ | စက်ဝန်းအားအမှတ်ဖြစ်ပါ | | စက်ဝန်း(၁) | | စက်ဝန်း(၂) | | စက်ဝန်း(၄) | |
| | | မြို့နယ် | ဘဲလွှား | ကျေးရွာအုပ်စု | ထက်နား | ကျေးရွာ | အင်းဝ | အင်းဝ | အင်းဝ |
| စီမံကိန်းဆောင်ရွက်မှုအဆင့်များ | | | | | | | | | |
| စတင်သည် နေ့. | | ပြီးဆုံးသည် နေ့. | | အမျိုးသား အတွက် | အမျိုးသမီး အတွက် | အိမ် ထောင်စု အတွက် | လူမျိုးစုတစ်ရောက်သူ အရေအတွက်နှင့် လူမျိုးစုအမည် | အိမ် ထောင်စု ပေါင်း | အိမ် ထောင်စု % |
| ၁။ ကျေးရွာစီမံကိန်း စိတ်ဆက်အစည်းအဝေး | ၄.၁၀.၁၉ | ၄.၁၀.၁၉ | ၄.၁၀.၁၉ | ၁၂ | ၆ | ၁၈ | ၁၈ | ၂၉ | ၆၂% |
| ၂။ ကျေးရွာဖွံ့ဖြိုးရေး စီမံချက်ရေးဆွဲခြင်း အစည်းအဝေး | ၄.၁၀.၁၉ | ၄.၁၀.၁၉ | ၄.၁၀.၁၉ | ၁၂ | ၆ | ၁၈ | ၁၈ | ၂၉ | ၆၂% |
| ၃။ ကျေးရွာအုပ်စု လုပ်ငန်းဆုံးဖြတ်ချက် ချသည့် အစည်းအဝေး | | | | | | | | | |
| ၄။ မြို့နယ်အဆင့်စီမံကိန်းရေးဆွဲရေးနှင့် အကောင်အထည်ဖော်ရေးကော်မတီ၏ စီမံကိန်း သုံးသပ်မှုအစည်းအဝေး | | | | ၈၈ | ၈၈ | ၈၈ | ၈၈ | ၈၈ | ၈၈ |
| ၅။ မြို့နယ် စီမံကိန်းရေးဆွဲရေးနှင့် အကောင် အထည်ဖော်ရေးကော်မတီ၏ဆုံးဖြတ်မှုကို ရွာသူ့ အသိပေးအကြောင်းကြားသည့်အ စည်းအဝေး | | | | | | | | | |

ခ။ မျှော်မှန်းခြင်း- နောင်လာမည့် (၅) နှစ် အတွင်း ကျေးရွာဖွံ့ဖြိုးရေး မျှော်မှန်းလျာထားချက်များအား တင်ပြပါ။

| အုပ်စုဖွဲ့ဆွေးနွေးမှုများမှ တင်ပြသောအခက်အခဲအတားအဆီးများ | |
|--|-----------------------|
| မီးသတ်ကားရရှိရမည် မီးဘေးဒဏ်ရှောင်ရှားရေး စီမံခန့်ခွဲမှု | ✓ ကျား ၀ မ ကျား + ၈ |
| လျှပ်စစ်မီးဘေးဒဏ်ရှောင်ရှားရေး၊ လျှပ်စစ်အင်အားထောက်ပံ့ရေး စီမံခန့်ခွဲမှု | □ ကျား ၀ မ ✓ ကျား + ၈ |
| အကြွေးတိုက်ရရှိရမည့် အခြေခံအဆောက်အအုံများ | ✓ ကျား ၀ မ □ ကျား + ၈ |
| ကျေးရွာအေးပေးခန်းရရှိရမည့် အခြေခံအဆောက်အအုံများ | □ ကျား ၀ မ ✓ ကျား + ၈ |
| လမ်းမီး၊ များကောင်းလာပါက ပညာအင်အားထောက်ပံ့ရေး | ✓ ကျား ၀ မ □ ကျား + ၈ |
| အခြားအရေးကြီးသော အခြေခံအဆောက်အအုံများ | □ ကျား ၀ မ □ ကျား + ၈ |
| လမ်းမီး၊ များကောင်းလာပါက ပညာအင်အားထောက်ပံ့ရေး | □ ကျား ၀ မ ✓ ကျား + ၈ |
| အခြေခံအဆောက်အအုံများ | □ ကျား ၀ မ □ ကျား + ၈ |
| အခြေခံအဆောက်အအုံများ | □ ကျား ၀ မ □ ကျား + ၈ |
| အခြေခံအဆောက်အအုံများ | □ ကျား ၀ မ □ ကျား + ၈ |
| အခြေခံအဆောက်အအုံများ | □ ကျား ၀ မ □ ကျား + ၈ |
| အခြေခံအဆောက်အအုံများ | □ ကျား ၀ မ □ ကျား + ၈ |

ဂ။ လူထုစီမံကိန်း၏ လာမည့် (၄) နှစ်အတွက် အကျိုးဝင်သော ဦးစားပေး ဖွံ့ဖြိုးတိုးတက်မှု လုပ်ငန်း အစီအစဉ်များအားဖော်ပြပါ။

| ဦးစားပေးအဆင့် | ကျေးရွာအတွက် ဦးစားပေး ဖွံ့ဖြိုးတိုးတက်မှု လုပ်ငန်းစဉ်များ | အဆိုပြုသူ (အမျိုးသားများ/ အမျိုးသမီးများ/ အမျိုးသား+အမျိုးသမီး) | အခန်းကဏ္ဍ | ဦးစားပေးအဆင့်သတ်မှတ်ချက် | အကျိုးခံစားခွင့်ရှိသူ ခန့်မှန်းခြေအရေအတွက် | | |
|---------------|---|---|-------------------|--------------------------|--|----|--------|
| | | | | | ကျား | မ | ပေါင်း |
| ၁ | လျှပ်စစ်မီးဘေးဒဏ် | ကျား ၂ မ | မီးလျှပ်စစ် | ၁ | ၅၄ | ၅၉ | ၁၁၃ |
| ၂ | ရွာတွင်းလမ်း | " | လမ်းမီး | ၂ | " | " | " |
| ၃ | အကြွေးတိုက် | ကျား | ကျေးရွာအဆောက်အအုံ | ၃ | " | " | " |
| ၄ | အေးပေးခန်း | ကျား ၂ မ | ကျေးရွာ | ၄ | " | " | " |
| ၅ | | | | | | | |

| | | | | | | | | |
|---|--|--|--|--|--|--|--|--|
| ၆ | | | | | | | | |
| ၇ | | | | | | | | |

ဃ၊ လူထုစီမံကိန်း၏ လာမည့် (၄) နှစ်အတွက် အကျိုးပမာဏသော ဦးစားပေး ဖွံ့ဖြိုးတိုးတက်မှု လုပ်ငန်း အစီအစဉ်များအားဖော်ပြပါ။

| အဆင့် | ကျေးရွာအတွက် ဦးစားပေး ဖွံ့ဖြိုး တိုးတက်မှု လုပ်ငန်းစဉ်များ | အဆိုပြုသူ (အမျိုးသားများ/ အမျိုးသမီးများ/ အမျိုးသား+ အမျိုးသမီး) | အစိုးရကဏ္ဍ |
|-------|--|---|------------|
| ၁ | ၁၃၇၊ ဇွန်၊ လျှောက်၊ | မ | ဗဟို : |
| ၂ | အထွေထွေအကျိုး ဘဏ္ဍအထောက်အပံ့ | မ | မ |
| ၃ | ဝေဖန်ရေးလုပ်ငန်းစဉ် | ကျား | မ |
| ၄ | ကျေးရွာဖွံ့ဖြိုးရေး | မ | မ |
| ၅ | | | |
| ၆ | | | |

မင်းမောင်၊ ကျေးရွာစီမံကိန်းအထောက်အကူပြုကော်မတီမှအတည်ပြုသည်။

အမည် ဦးမိုးလှိုင်သူ လက်မှတ် Phye ၀၄.၅.၂၀.၁၉



၆။ ကဏ္ဍအလိုက်ဦးစားပေးဖွံ့ဖြိုးရေးလုပ်ငန်းစဉ်များ

ကဏ္ဍအလိုက်လုပ်ငန်းအနှစ်ချုပ်ယေး - - - - - ၆၆ ဦးစွာ

| ကဏ္ဍ | စဉ် | လုပ်ငန်းအမျိုးအစား | အဆိုပြုသူ (အမှန်ဖြစ်ရန်) | | | ခုနှစ် | ထောက်ပံ့မည့် အဖွဲ့အစည်း (သို့) ဌာန | မှတ်ချက် |
|--|-----|--------------------------|--------------------------|---|--------|--------|------------------------------------|----------|
| | | | ကျား | မ | ကျား+မ | | | |
| အခြေခံအဆောက်အအုံကဏ္ဍ (လမ်း/တံတား/ရေပြိုရေ/ မီးလင်းရေး) | | ဖြေခံရမ်း (ရွာတွင်း) | | | ✓ | ၂၀၁၆ | ၂၅၅ | မြို့နယ် |
| | | လှိုင်စိမ်းတိုင် | | | ✓ | ၂၀၁၇ | ၂၅၅ | |
| | | ရွာတွင်းလမ်း | | | ✓ | - | | |
| | | စေတနာရှင် ရေသန့်စင် | | | | | | |
| လူမှုစီးပွားကဏ္ဍ (ပညာရေး/ကျန်းမာရေးနှင့် ဆိုင်သော အဆောက်အအုံများနှင့် အခြားလိုအပ်ချက်များ) | | စာတိုက်တိုင် | | | | | | |
| | | စေးပေးခန်း | | | | | | |
| သက်မွေးဝမ်းကြောင်းကဏ္ဍ (မြို့နယ်/မြို့/မြို့နယ်နှင့် ဆိုင်သော အဆောက်အအုံများနှင့် အခြားလိုအပ်ချက်များ) | | | | | | | | |
| | | | | | | | | |
| သာယာဝတေးအနုရယ် လျှော့ပါးရေးကဏ္ဍ | | | | | | | | |
| | | | | | | | | |
| အခြားကဏ္ဍ (ဥပမာအားဖြင့် လူမှုစီးပွားနှင့်အ ကောင်အထည်စေ ဆောင်ရွက်ပေး နိုင်ခြင်းမရှိသော လုပ်ငန်းများ) | | ကျေးရွာမီးသတ်ကား | | | | | | |
| | | စာပုဂ္ဂိုလ်တို့အားအားပေး | | | | | | |
| | | ဘုန်းကြီးကျောင်း | | | | | | |