

ပြည်ထောင်စု သမ္မတမြန်မာနိုင်ငံတော် အစိုးရ

စိုက်ပျိုးရေး ၊ မွေးမြူရေးနှင့်ဆည်မြောင်းဝန်ကြီးဌာန

ကျေးလက်ဒေသဖွံ့ဖြိုးတိုးတက်ရေး ဦးစီးဌာန

တနင်္သာရီမြို့နယ်



လူထုဗဟိုပြု စီမံကိန်း

National Community Driven Development Project

(NCDDP)



ကျေးရွာဖွံ့ဖြိုးရေး အစီအစဉ်

Village Development Plan (VDP)

မြေပြား ကျေးရွာ၊ လယ်သစ်ကျေးရွာအုပ်စု

၂၀၁၇ ခုနှစ်

တနင်္သာရီမြို့နယ်

မာတိကာ

၁။	မြို့နယ်မြေပုံ	၃
၂။	ကျေးရွာအုပ်စုပြမြေပုံ (တည်နေရာ)	၄
၃။	အုပ်စုတွင်ပါဝင်သောကျေးရွာများစာရင်း	၅
၄။	ကျေးရွာအခြေခံအချက်အလက်များ	၆
၅။	လူထုပူးပေါင်းပါဝင်သော လူမှုဆန်းစစ်ခြင်းနှင့် အကဲဖြတ်ခြင်းလုပ်ငန်းစဉ် (PSA/PRA) အကျဉ်းချုပ်ဖော်ပြချက်	၇/၈
၆။	ကျေးရွာဖွံ့ဖြိုးရေးအစီအစဉ်အတွက်အသုံးပြုခဲ့သော PRA tools များနှင့် တစ်ခုချင်းစီအတွက် သုံးသပ်ချက်များ	၉/ ၂၀
၇။	ကျေးရွာဖွံ့ဖြိုးရေးအစီအစဉ်ဆောင်ရွက်မှုမှတ်တမ်းခါတ်ပုံများ	၂၁
၈။	ကော်မတီဝင်များစာရင်း	၂၂
၉။	ကျေးရွာအချက်အလက်(ပုံစံ-၁)	၂၃/ ၂၅
၁၀။	စီမံကိန်းစက်ဝန်းအချိန်ဇယား(ပုံစံ-၂)	၂၆
၁၁။	ကျေးရွာဖွံ့ဖြိုးရေးဦးစားပေးအစီအစဉ်(ပုံစံ-၃)	၂၇/ ၂၉
၁၂။	ကျေးရွာအုပ်စုစီမံကိန်းလုပ်ငန်းခွဲရွေးချယ်ခြင်း(ပုံစံ-၄)	၃၀
၁၃။	အစည်းအဝေးမှတ်တမ်းများ	၃၁- ၃၂
၁၄။	VDP အရည်အသွေးထိန်းချုပ်မှုဇယား	၃၃

၁။ တနင်္သာရီမြို့နယ်ပြ မြေပုံ

တနင်္သာရီမြို့နယ်၊ ကျေးရွာအုပ်စုများပြမြေပုံ

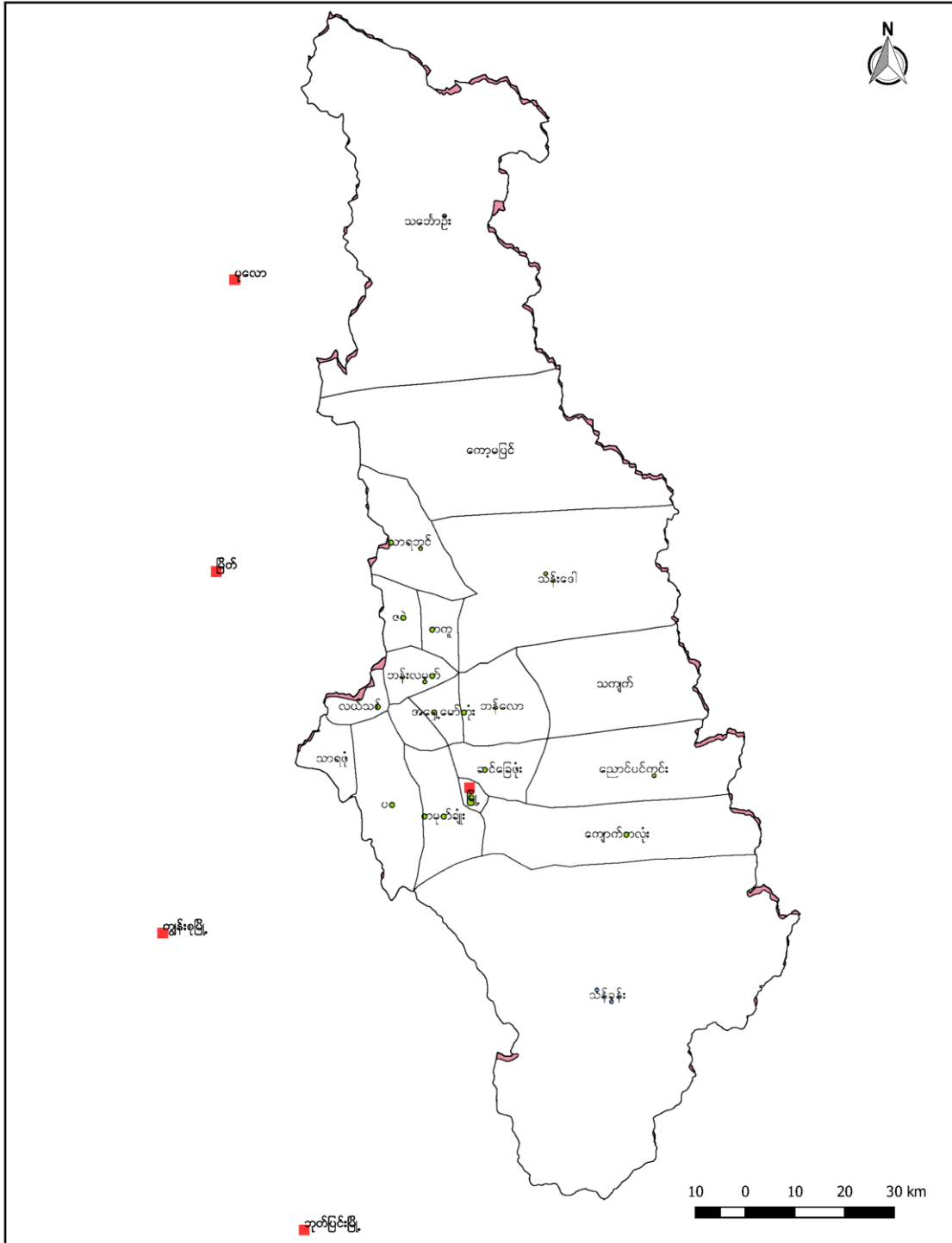

### ၂။ လယ်သစ်ကျေးရွာအုပ်စုပြမြေပုံကြမ်း

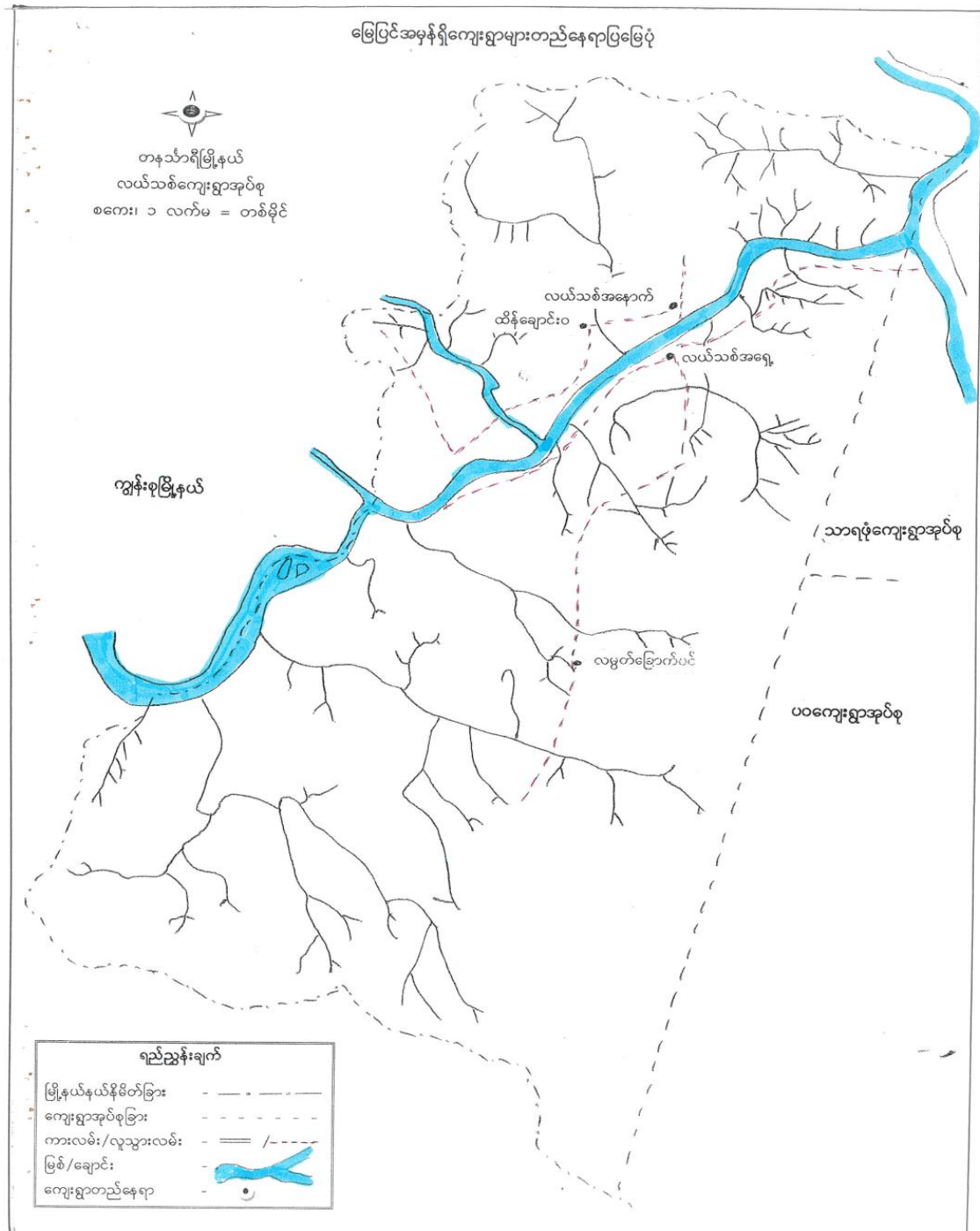

၃။ အုပ်စုတွင်ပါဝင်သောကျေးရွာများစာရင်း

၁။လယ်သစ်အရှေ့ ကျေးရွာ

၂။လယ်သစ်အနောက်ကျေးရွာ

၃။ထိန်ချောင်းဝ ကျေးရွာ

၄။မြေပြားကျေးရွာ

၅။လမ္မတ်ခြောက်ပင်ကျေးရွာ (လယ်သစ်အနောက် နှင့်ပေါင်းသည်)



၅။ လူထု ပူးပေါင်းပါဝင်သော လူမှု ဆန်းစစ်ခြင်းနှင့် အကဲဖြတ်ခြင်း လုပ်ငန်းစဉ် (PSA/PRA) အကျဉ်းချုပ်

လူထုပူးပေါင်းပါဝင်သော လူမှုဆန်းစစ်ခြင်းနှင့် အကဲဖြတ်ခြင်းလုပ်ငန်းစဉ်							
စဉ်	အကြောင်းအရာ	ရက်စွဲ	ဦးတည်အုပ်စု	တက်ရောက်သူ			အဓိကဆွေးနွေးချက်များ
				ကျား	မ	ပေါင်း	
၁	ကျေးရွာလူမှုအရင်းအမြစ်ပြုသယံဇာတပြမြေပုံ Social Map/ Resort Map	17/2/2017	ရွာလူထု၊ ကျေးရွာကော်မတီဝင်များ၊ ကျေးရွာရပ်မိရပ်ဖများ	20	12	32	အခြေခံအဆောက်အဦးများ၊ လမ်းပမ်းဆက်သွယ်ရေးအခြေအနေ၊ အိမ်အမျိုးအစားများ၊ လယ်ယာမြေများ၊ ရေတွင်းရေကန်များ၊ သစ်တောများ
၂	ဥစ္စာနေကြွယ်ဝမှု၊ အဆင့်သတ်မှတ်ခြင်း	17/2/2017	ကျေးရွာလူထု	20	12	32	ကျေးရွာတွင် လူမှုစီးပွားရေး အခြေအနေ ခွဲခြားသတ်မှတ်နိုင်ရန် အခြေခံပိုင်ဆိုင်မှုများ သတ်မှတ်ခြင်း၊ ကျေးရွာသူ/သားများနှင့် အများသဘောတူ ခွဲခြားသတ်မှတ်ခြင်း
၃	အသုံးပြုသူနှင့် ထိန်းချုပ်သူ ပြဇယား	17/2/2017	ကျေးရွာလူထု	20	12	32	ပိုင်ဆိုင်သောပစ္စည်းများအပေါ် သုံးသပ် ခြင်း ကျား/မ
၄	ရာသီချိန်ပြပြက္ခဒိန် Seasonal Calendar	17/2/2017	ကျေးရွာလူထု	20	12	32	ရာသီဥတု၊ ကျေးရွာစားဝတ်နေရေး အတွက် လုပ်ငန်းစဉ်များ

၅	အဖွဲ့အစည်းချိတ်ဆက်မှုပြဇယား (Veen Diagram)	17/2/2017	ကျေးရွာလူထု	20	12	32	ကျေးရွာအတွင်းရှိ အဖွဲ့အစည်း တစ်ခုနှင့် တစ်ခုချိတ်ဆက်နေမှု နှင့် ကျေးရွာလူထုအပေါ် လွှမ်းမိုးချိတ်ဆက် နေမှု
၆	ပင့်ကူအိမ်ကွန်ရစ် (Spider Web)	17/2/2017	ကျေးရွာလူထု အမျိုးသမီးအုပ်စု နှင့် အမျိုးသားအုပ်စု	20	12	32	အမျိုးသမီးနှင့်အမျိုးသား တို့၏ လုပ်နိုင်မှု /လုပ်ပိုင်ခွင့် တို့အား စဉ်းစားကျသည်
၇	ကျေးရွာ၏ အခက်အခဲ နှင့် မျှော်မှန်းချက်များ	17/2/2017	ကျေးရွာလူထု အမျိုးသမီးအုပ်စုနှင့် အမျိုးသားအုပ်စု	20	12	32	ကျေးရွာ ` ၌ ရင်ဆိုင်နေရသော ပြဿနာ များ နှင့် မိမိကျေးရွာအား မျှော်မှန်းထားကြသည်များ
၈	ကျေးရွာ၏(၅)နှစ်စာ ဦးစားပေးအစီအစဉ် များ	17/2/2017	အမျိုးသမီးအုပ်စု၊ အမျိုးသားအုပ်စု လူငယ်အုပ်စု နှင့် ရပ်မီရပ်ဖ အဖွဲ့	20	12	32	အကျိုးပြုသူဦးရေ အကျိုးခံစားခွင့် နှင့် အဓိကလိုအပ်ချက်အား မဲပေး၍ ဆုံးဖြတ်ကြသည်



၆.၁။ ဥစ္စာနေ ကြွယ်ဝမှု အဆင့် သတ်မှတ်ခြင်း

မြေဧရိယာ		ဥစ္စာနေ အဆင့် သတ်မှတ်ခြင်း		
ဥပမာ	အလယ်အလတ်	ဆင်းရဲ	စုပေါင်းရေရှား	
မပါ (၄)ဧက	မပါခင် (၂)ဧက	ပျဉ်းမရှိ		
ဝက် (၂)ဧက	ဝက် (၂)ဧက			
ဆိုင်ကယ်	ကွမ်း (၂)ဧက			
အိမ်ပိုင်-မေပိုင်	အိမ်-မေပိုင်	မြေရှိ		
ကွမ်း (၅)ဧက		အိမ်ကောင်းမရှိ		
7	10	37	56	
12.5%	17.85%	69.64%	<del>56</del>	

၂၅၅။ အဆင့်သတ်မှတ်မှု နားဆုံးသတ်ခြင်း -

ကျေးရွာတွင် ခိတ်ခြေစုပေါင်း (၅၆) ဆောင်ရှိသည်။ ၎င်းတို့ တွင် မှ ဆင်းရဲသည် ခိတ်ထားသူ၊ နယ်လယ်ကယက် ခိတ်ထားသူ၊ သွားသာသာ ခိတ်ထားသူတို့၏ သုံးမျိုး ဖြစ်ခဲ့ကြသည်။ ၎င်းတို့ -

သွားသာသာ ခိတ်ခြေစု ယယ်စမ်းစိုက်ခြင်း (၄) ဧက၊ ဝက် ၂၁ ကောင်၊ ဆိုင်ကယ်၊ ခိတ် ဝိုင်ခြေစိုက်၊ ကွမ်းခြံ (၇) ဧက၊ ပိုင်ဆိုင်ကြသည့် သတ်မှတ်ခြင်း ထို ခိတ်ခြေ များ (၇) ဆောင်ရှိကာ ဂျီဒီနုနု နားဖြင့် (၅.၅%) ပြုပါသည်။

နယ်လယ်ကယက်ဟု သတ်မှတ်ကြသော ခိတ်ခြေစုစာရင်းမှာ ဝတ်ဆောင် ဖြစ်ပြီး ဂျီဒီနုနု နားဖြင့် (၇.၈၆%) ဖြစ် ပိုင်ဆိုင်မှုတွင် ယယ်စမ်းစမ်း (၂) ဧက၊ ဝက် (၂) ကောင်၊ ကွမ်းဆီး (၂) ဧကနှင့် ခိတ်ခြေစု လိုက်ပိုင်ရှိကြသူများကို သတ်မှတ်ကြသည်။

ဆင်းရဲသော ခိတ်ထားသူ ဖိသားသူများသည် လိုက်ပိုင် ခိတ် ခြေစုရှိသူများ၊ စောင့် ငါးရမ်း နေကြသူများ၊ ဥယျာဉ်ခြေစုရှိ ကြသူများ ကို ရည်ညွှန်း ပါသည်။ ခိတ်ခြေ နားဖြင့် (၃၉) ဆောင်ရှိသည်။ ဂျီဒီနုနု နားဖြင့် ၆၄.၆၄% ဂျီဒီနုနု ပြုသည်။

နယ်လယ်ကယက် ဖြစ်သည့် သတ်မှတ်ခြင်း ကျေးရွာတွင် ဆင်းရဲမွဲတေ များ မှာ (၇၀%) ငိုဝါး ပြုပါသည်။ ဆိုခြင်း ၎င်း ကျေးရွာ၏ နံ့ကြိုး မြူကွက် နေခြင်း အဆောက်အဦးများ သာမက စာပတ်မွေးဝမ်းကျောင်း၊ လှုပ်ငန်းများ ပါ အထောက်အပံ့ပေး သည့် သတ်မှတ်မှု ပြုပါသည်။

၆.၂။ ရာသီခွင်ပြက္ခဒိန်

	ရာသီခွင်ပြက္ခဒိန်											
မြေပြားရွာ	၆/၅/၂၀၁၇											
ရက်စွဲ	1	2	3	4	5	6	7	8	9	10	11	12
ပူင်				✓	✓	✓	✓	✓				
မိုးရေ			✓							✓		
အခြား												

မေမာ.

ရာသီချိန်ပြုလုပ်ပေးအားသုံးသပ်ခြင်း -  
 ဤပြုလုပ်ပေးခြင်းသည် ကျေးရွာ၏ စားဝတ်နေရေးလုပ်ငန်းစဉ်များကို  
 ပြုစုနိုင်သည့် ကျေးရွာ၏ ရာသီဥတုကို ထည့်သွင်းစဉ်းစားပါသည်။  
 ပြုလုပ်ပေးခြင်းသည် ရာသီဥတု၏ အကျိုးကျေးဇူးစွမ်းအားကို  
 လေးလှပိုင်စွာ ဝန်ဆောင်မှုပြုပေးခြင်းဖြစ်သည်။ ဤအားကိုးကွယ်မှုများကို  
 ကနဦးက နှစ်စဉ်ပေးပြီး ဝါဆိုလ၊ နှစ်စဉ်ပေးပြီး ဝါဆိုလ၊ နှစ်စဉ်ပေးပြီး ဝါဆိုလ၊  
 မှတ်တမ်းတင်ရာသီချိန်ကို ထည့်သွင်းပါသော သဘာဝပတ်ဝန်းကျင်၏ စွမ်းအားကို  
 လည်းကောင်း နှစ်စဉ်ပေးပြီး ဝါဆိုလ၊ နှစ်စဉ်ပေးပြီး ဝါဆိုလ၊ နှစ်စဉ်ပေးပြီး ဝါဆိုလ၊  
 ရာသီဥတုဖြစ်ပါသည်။  
 ထို့ပြင် ကျေးရွာ၏ ပတ်ဝန်းကျင်ကို ကြည့်ရှုခြင်းအားဖြင့် တပို့တွဲလ၊  
 တပေါင်းလ၊ ဇန်နဝါရီလ၊ နတ်တော်လနှင့် ပြာသီလတို့  
 ပြာ ကျွန်း၏ အကျိုးအမြတ်ကို ထည့်သွင်းပါသည်။

၆.၃။ ကျေးရွာ လူမှုရေးပြ သံဃာအတပြ မြေပုံ

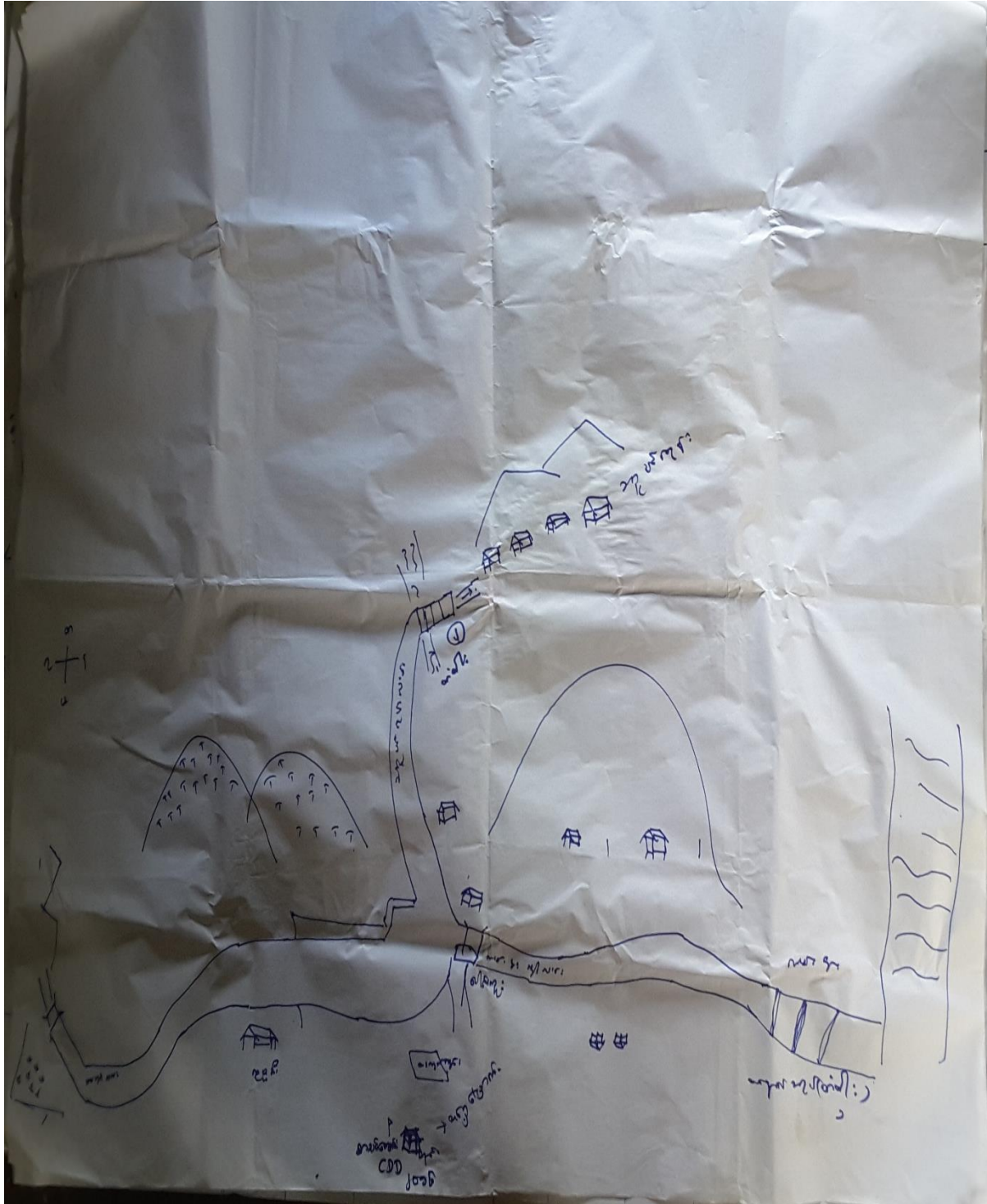

၆.၄။ ကျားမရေးကဏ္ဍ(၂)ပင့်ကူအိမ်ပြ မြေပုံ

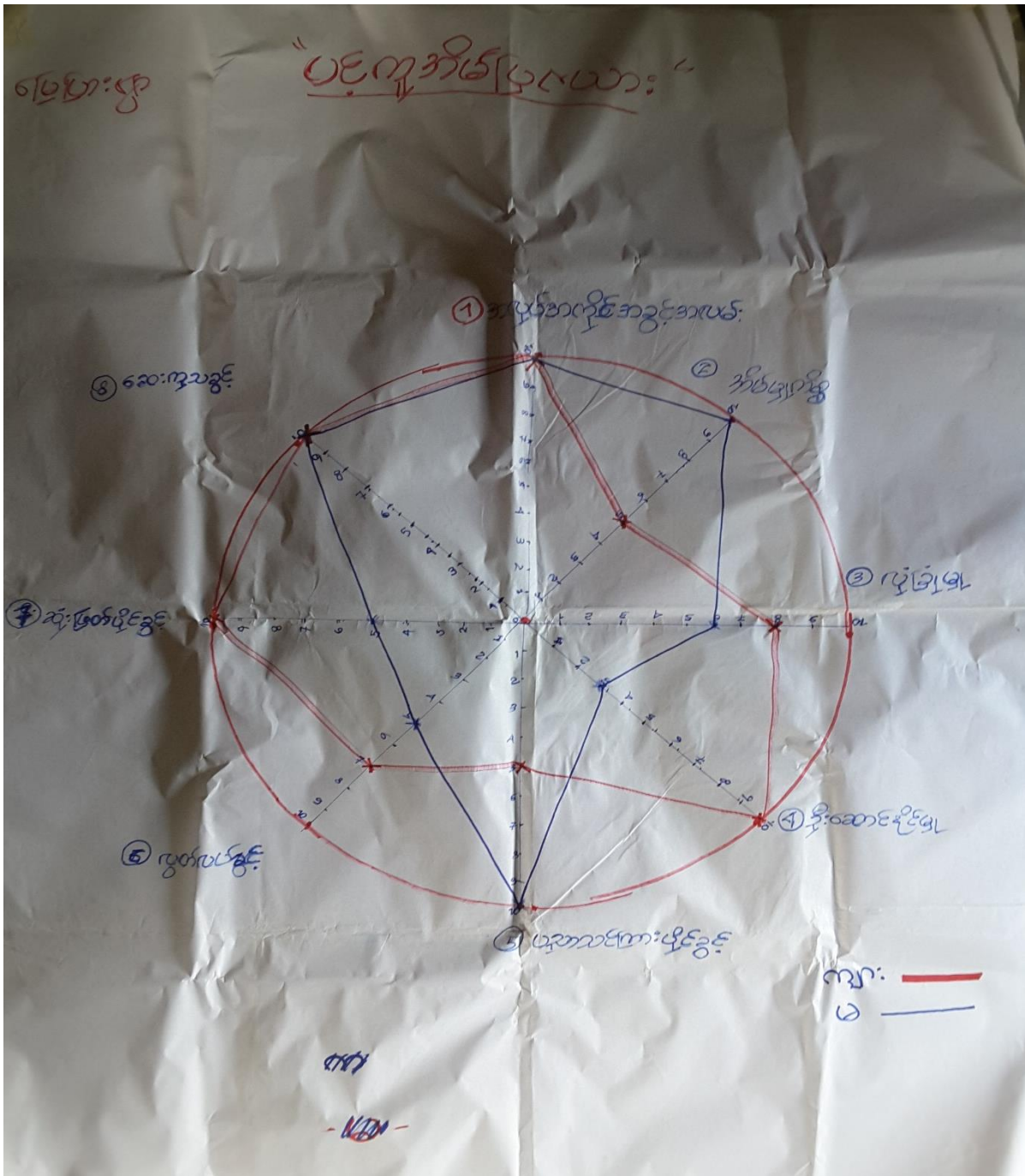

ပင့်ကူပါစာအုပ်အစည်းအဝေးများ ဆုံးသပ်ခြင်း -

ထိုအားဖြင့် စာမျိုး၊ စာမျိုးများမှ ဖိတ်ဆိုက် လုပ်ငန်းများနှင့် နာဆင့်ကလပ်များ ဖိတ်ဆိုက် ကိုယ်တိုင် ဖြစ်လာသည့် သတ်မှတ်ချက်အရ စာမျိုးများ ဆုံးသပ်ရေး ဆိုင်ရာ သို့မဟုတ် အခြား

ဆိုင်ရာ ဆုံးသပ်ရေး အား ချစ်ဆင်ခြင်စေခြင်း စသည့် - နာဆင့်ကလပ်နှင့် နာဆင့်ကလပ်၊ နာဆင့်ကလပ်၊ လုံခြုံမှု၊ နှီးဆောင်မှု၊ ပညာသင်ကြားပို့ချရေး၊ ဖွဲ့စည်းပုံ၊ ဆုံးဖြတ်ပိုင်ခွင့်နှင့် ဆေးကုသရေးပို့ချရေးနှင့် ပူးပေါင်းစေခြင်း၊ များအစစ်ဆေးရေး ဆုံးသပ် သတ်မှတ်ပါသည်။

နာဆင့်ကလပ် နာဆင့်ကလပ်များ- စာမျိုး၊ စာမျိုးများ နှင့် စာမျိုးများ ဆုံးသပ် စာဆင့်(၁၅)တွင် ပြောင်းလဲလှုပ်ရှားမှုများ ဖြစ်ပေါ်လာ သည့်အခါ သို့မဟုတ် စာမျိုးများ ပေါ်ရောက်လာ သည့်အခါ သို့မဟုတ် စာမျိုးများ ပေါ်ရောက်လာ သည့်အခါ

နာဆင့်ကလပ်တွင် - စာမျိုး၊ စာမျိုးများမှာ စာဆင့်(၁၅)တွင် ပြောင်းလဲလှုပ်ရှားမှုနှင့် ပတ်သက်၍ ဖိတ်ဆိုက် အဖွဲ့ဝင်များမှ စာဆင့်(၁၅)တွင် ပြောင်းလဲလှုပ်ရှားမှုများ ပေါ်ရောက်လာ သည့်အခါ စာမျိုးများမှာ စာဆင့်(၁၅)တွင် ပြောင်းလဲလှုပ်ရှားမှုများ၏ ၅၀% သာ ပြောင်းလဲလှုပ်ရှားနိုင်မည်။

ထို့ပြင်တွင် - စာမျိုး၊ စာမျိုးများမှာ စာဆင့်(၁၅)တွင် ပြောင်းလဲလှုပ်ရှားမှုနှင့် ပတ်သက်၍ စာမျိုးများမှာ စာဆင့်(၁၅)တွင် ပြောင်းလဲလှုပ်ရှားမှုများ၏ ၅၀% သာ ပြောင်းလဲလှုပ်ရှားနိုင်မည်။

နှီးဆောင်မှုအဖွဲ့တွင် - စာမျိုး၊ စာမျိုးများ သည် စာဆင့်(၁၅) တွင် ပြောင်းလဲလှုပ်ရှားမှုနှင့် ပတ်သက်၍ စာမျိုးများမှာ စာဆင့်(၁၅)တွင် ပြောင်းလဲလှုပ်ရှားမှုများ၏ ၅၀% သာ ပြောင်းလဲလှုပ်ရှားနိုင်မည်။

မသယုက်ရှိကာ နမျိုးသမီးများကတွက်ခွမ်းရည်ဖြင့် သစ်တန်း လှည့်ပတ်  
ဟု ယူဆရပါသည်။ နမျိုးသားများမှာ နဆင့် (၁၀) ထိရှိကာ နအရွယ် ၈၀  
ဦးဆောင်နိုင်ကြပါသည်။

ပညာသင်ကြားပိုင်ခွင့်တွင် - နမျိုးသမီးများမှာ နဆင့် (၁၀)  
ထိရှိ၍ နအရွယ် ၈၀ ရှိသည်။ နမျိုးသားများမှာ နဆင့် (၅) တွင်သာရှိ၍  
ပညာသင်ကြားပိုင်ခွင့်တွင် များစွာကနားနည်းပျက်ရှိသည်။

ထွက်လုပ်ခွင့်တွင် - နမျိုးသမီးများမှာ နဆင့် (၅) တွင်ရှိ၍  
ထွက်လုပ်မှုကားနည်းပျက်ပါသည်။ ထိုခြံမြေမှရှိခြင်းတည်း ထွက်လုပ်ခွင့်  
ကားစွဲပန်း၊ နကား၊ တစ်ခုခုအဖြစ်ရှိနေဟန်တူသည်။ နမျိုးသားများ  
မှာ နဆင့် (၇) စွဲရှိပြီး ထွက်လုပ်မှုပြုစေရမည်။ ကားနည်း၊ နေပေး  
သည်။ နအကြမ်း မှာ နရုပ်ချုပ်ရေး ဗဟိုဌာနမှ ထုတ်လုပ်ပေးသော နေထွက်  
ဟူသည်။ ဆီနိုင်ပေသည်။

ဆုံးဖြတ်ပိုင်ခွင့်တွင် - နမျိုးသမီးများမှာ နဆင့် (၅) တွင်ရှိ၍  
နမျိုးသားများမှာ နဆင့် (၁၀) ထိရှိနေပါသည်။ နကြောင်းကရက်စွဲ ၈၀၀  
တို့တွင် နမျိုးသမီးများမှာ ၅၀% သာ ဆုံးဖြတ်ပိုင်ခွင့်ရှိပြီး နမျိုးသား  
များမှာ ရှာနှိုင်းဖြည့်ဆည်းပိုင်ခွင့်ရှိသည်ဟု ရည်ညွှန်းထားသည့် သို့ရှိ  
သည်။

ဆေးကုသပိုင်ခွင့်တွင် - နမျိုးသမီးများကမျိုးသားပါ နဆင့်  
(၁၀) တွင်ရှိနေပြီး ဆေးကုသမှုခံယူပိုင်ခွင့် ရအပ်ပါသည်။ ကျား၊ နမုတ်ကြွ  
သည်ဟု ယူဆရပေမည်။

ထို့ကဲ့သို့ဖြစ်ပေးခြင်းအပြင်အပြင် နမျိုးသမီးနှင့် နမျိုးသား  
နရေးကရက်စွဲ နမျိုးမျိုးတို့တွင် ကွဲပြားမှုသည်လည်း ရှိပါသည်။



၆.၅။ Venn ချိတ်ဆက်မှုပြ မြေပုံ

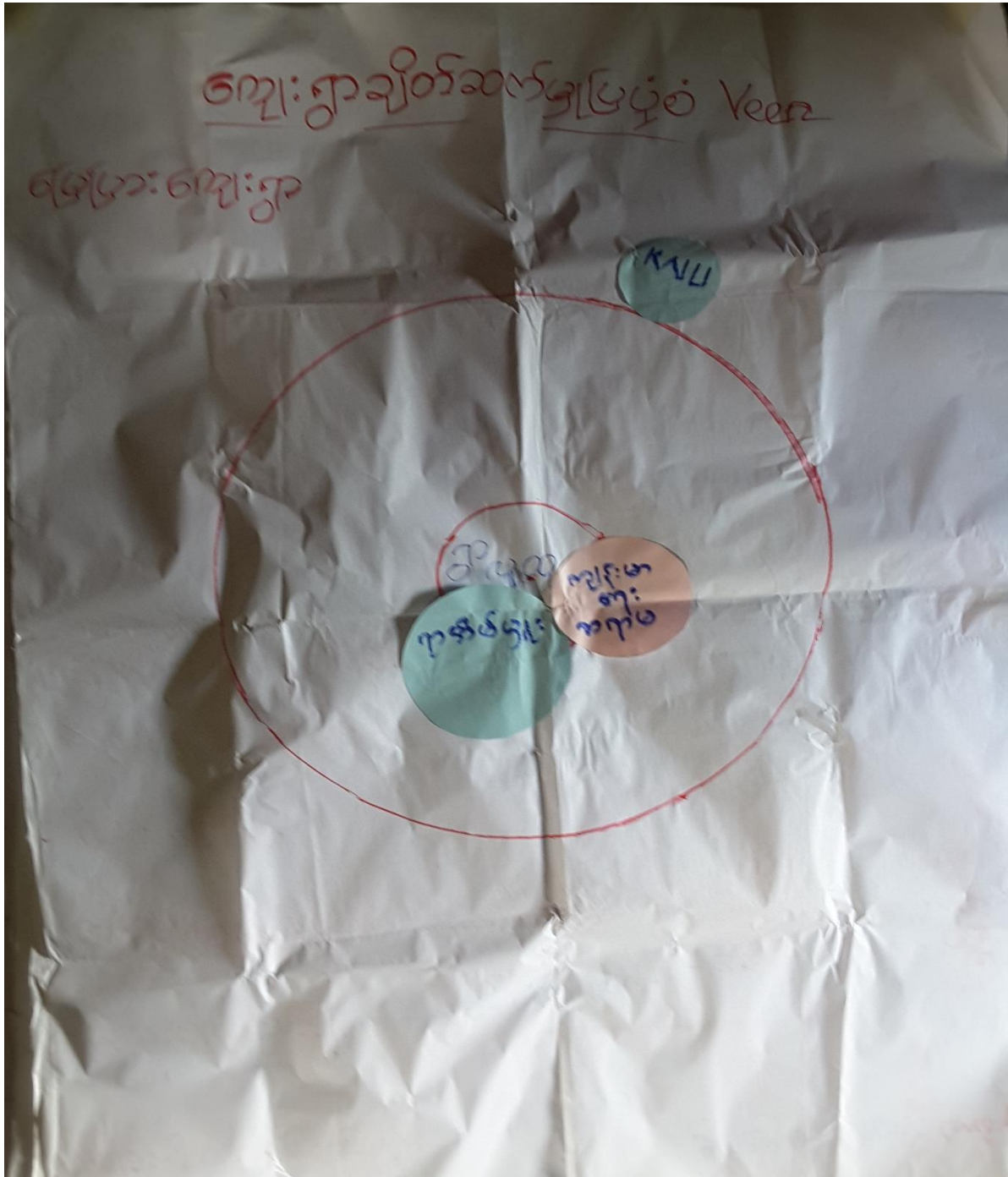

ချိတ်ဆက်ခြင်းအားဖြင့် -

ကျေးရွာချိတ်ဆက်ခြင်းအားဖြင့် ကျေးရွာနှင့် ကျေးရွာ  
စုစည်း (၂)ခု သာ ရွာစုစည်းထားသည်မှာ ကျေးရွာများ  
ရွာဖွဲ့လုပ်ငန်းအားဖြင့် အား သက်သာ စေရန်အတွက်  
သက်ဆိုင်မှုရှိသော ကျေးရွာစုစည်းခြင်းမှာ ကျေးရွာ  
စုစည်းခြင်းမှာ ရှေးအခါက နှစ်စဉ် ကျင်းပသော အခါမှ  
လာသော အခါက ကျေးရွာစုစည်းခြင်းသည်

ရှေးအခါက ကျေးရွာစုစည်းခြင်း ကျေးရွာများ  
စုစည်းခြင်းသည် ကျေးရွာများ နှစ်စဉ်  
ဝင်ငွေများကို ကျေးရွာစုစည်းခြင်းဖြင့်  
လုပ်ငန်းများ ဆောင်ရွက်ခြင်း ဖြစ်သည်။

KNV အဖွဲ့အစည်းများ ကျေးရွာစုစည်းခြင်း  
အားဖြင့် လာသော အခါက ကျေးရွာစုစည်းခြင်း

၆.၆။အခက်အခဲအတားဆီးများနှင့်ပျော်မှန်းချက်များ

အခက်အခဲ	အပျော်မှန်းချက်	ပျော်မှန်းချက်	ပျော်ပျာ
မိုးကသိ၊ ရေကြီးချိန်တွေမှာ သွားလာခြင်း	① အပူ	ကုတိုင်း ကျွန်ုပ်တို့လမ်းပန်း ဖြစ်စေချင်	
ကပ်လျက်ထပ်လျက်ချင်း၊ ဘေးဝါး ညီညာမှု	② အပူ	ကုတိုင်း ချောင်း ကူးတံတားများ ကောင်းမွန်	
ရေကြီးချိန်တွင် သွားလာခြင်း	③ အပူ	ချောင်း (ကျွန်ုပ်တို့ထံ) ->	
ပျော်ပျာမှုများ မရှိသည့် ကျွန်ုပ်တို့ သွားလာရာ	④ SOLAR 8	ပျော်ပျာမှုများ ဖြစ်ပေါ်ပျော်ပျာခြင်း များ ကျွန်ုပ်တို့	
အားလပ်ချိန်တွင် အချိန်မကုန်စေရန် ကျွန်ုပ်တို့	⑤ အပူ	ပျော်ပျာမှုများ ကျွန်ုပ်တို့လမ်းပန်း များ များများ	ပျော်
ပျော်ပျာမှုများ ဖြစ်ပေါ်စေရန် ကျွန်ုပ်တို့ သွားလာရာ	⑥ အပူ	ပျော်ပျာမှုများ (အပူပေးပေး)	
ကျွန်ုပ်တို့ သွားလာရာ များများ	⑦ အပူ	ပျော်ပျာမှုများ ဖြစ်ပေါ်စေရန်	
ကျွန်ုပ်တို့ သွားလာရာ များများ	⑧ အပူ	ပျော်ပျာမှုများ ဖြစ်ပေါ်စေရန်	
ကျွန်ုပ်တို့ သွားလာရာ များများ	⑨ အပူ	ပျော်ပျာမှုများ ဖြစ်ပေါ်စေရန်	
ကျွန်ုပ်တို့ သွားလာရာ များများ	⑩ အပူ	ပျော်ပျာမှုများ ဖြစ်ပေါ်စေရန်	



# ၇။ ကော်မတီဝင်များရွေးချယ်ခြင်းနှင့်ကျေးရွာဖွံ့ဖြိုးရေးအစီအစဉ်ဆောင်ရွက်မှုမှတ်တမ်းခါတ်ပုံများ

၇။ ဓာတ်ပုံမှတ်တမ်းများ



စီမံကိန်းမိတ်ဆက်ခြင်း (ပထမကြိမ်အစည်းအဝေး)



စီမံကိန်း မိတ်ဆက်ခြင်း (ပထမကြိမ် အစည်းအဝေး)

မြေပြားကျေးရွာ၏ ကျေးရွာစီမံခန့်ခွဲမှုအဖွဲ့.

ကျေးရွာစီမံခန့်ခွဲမှုအဖွဲ့.					
မြေပြား ကျေးရွာ၊ လယ်သစ်ကျေးရွာအုပ်စု၊ တနင်္သာရီမြို့နယ်				၂၀၁၇ ခုနှစ်	
စဉ်	အမည်	ကော်မတီ	တာဝန်	အသက်	ဖုန်း
၁	ဦးကြာသောင်းတင်	စီ/ထောက်	(ဥက္ကဋ္ဌ)	၅၄ နှစ်	c/o 0949505378
၂	ဒေါ်လှစန်း		(ဥက္ကဋ္ဌ)	၃၃ နှစ်	c/o 098763054
၃	ဒေါ်မြင့်လှ	ဝယ်ယူရေးဆက်ကော်မတီ	(ဥက္ကဋ္ဌ)	၄၂ နှစ်	c/o 098763054
၄	ဦးသောင်းတင်		(အဖွဲ့ဝင်)	၅၅ နှစ်	c/o 098763054
၅	ဦးမြင့်စိုး	စောင့်ကြည့်ကြီးကြပ်ရေး	(ဥက္ကဋ္ဌ)	၃၉ နှစ်	c/o 098763054
၆	ဒေါ်ရီလွင်		(အဖွဲ့ဝင်)	၄၉ နှစ်	c/o 098763054
၇	ဦးချစ်အေး	လုပ်ငန်းလည်ပတ်ရေးနှင့် ပြုပြင်ထိန်းသိမ်းရေး	(ဥက္ကဋ္ဌ)	၂၉ နှစ်	c/o 098763054
၈	ဒေါ်ထားကြွယ်		(အဖွဲ့ဝင်)	၅၀ နှစ်	c/o 098763054
၉	ဦးဌေးမြင့်	အကြံပြုကိုစားလှယ်	(တာဝန်ခံ)	၄၀ နှစ်	c/o 098763054
၁၀	ဒေါ်ဆန်းငယ်		(တာဝန်ခံ)	၄၂ နှစ်	c/o 098763054
၁၁	ဦးဆန်းလွင်	စေတနာ့ဝန်ထမ်း	(တာဝန်ခံ)	၄၃ နှစ်	c/o 0954354
၁၂	ဒေါ်ဆန်းကြည်		(တာဝန်ခံ)	၅၇ နှစ်	c/o 0954354
၁၃	ဦးချစ်ဝင်း	ကျေးရွာငွေစာရင်းကိုင်	(တာဝန်ခံ)	၂၂ နှစ်	9421322704
		ကျား	မ	ပေါင်း	
	ကော်မတီဝင်ပေါင်း	(၇) ဦး	(၆) ဦး	(၁၃) ဦး	
	ခေါင်းဆောင်ပေါင်း	(၃) ဦး	(၂) ဦး	(၅) ဦး	

၉။ ကျေးရွာအချက်အလက်(ပုံစံ-၁)

ပုံစံ - ၀ - ၁ ကျေးရွာအခြေခံအချက်အလက်များ (Form PC 1)



လမ်းညွှန်ချက်၊ ကျေးရွာတစ်ရွာသို့ ပထမဆုံးမိတ်ဆက်ခဏ်း သွားရောက်သောအခါ လူထုစည်းရုံးရေးမှူးသည် ကျေးရွာ ခေါင်းဆောင်များအား ကျေးရွာအချက်အလက်များကို မေတ္တာရပ်ခံ၍ တောင်းခံရသည်။ ဤအချက်အလက်များကို စီမံကိန်း မိတ်ဆက်အစည်းဝေးမတိုင်မီတောင်းခံရမည်။ စီမံကိန်းမိတ်ဆက်အစည်းဝေးတွင် လူထုစည်းရုံးရေးမှူးသည် ဤအချက်အလက် များအား ဝစ်ဆေးပြီး မှန်ကန်အောင်ပြုလုပ်ရမည်။ ပြီးနောက်တွင် လူထုစည်းရုံးရေးမှူးမှ သတင်းအချက်အလက်ထံသို့ Tablets မှ တဆင့် ဖြည့်သွင်းရမည်။

ကျေးရွာခေါင်းဆောင် အမည် <i>ဒေါ်ခင်လင်း</i>	ကျေးရွာခေါင်းဆောင်၏ ဖုန်းနံပါတ် <i>၀၉၄၅၈၅၄၇၇၈၈</i>	လူထုစည်းရုံးရေးမှူး၏ အမည် <i>ဒေါ်ခင်မင်းဇွန်</i>
ပြည်နယ်တိုင်းဒေသကြီး	မြို့နယ် <i>တနင်္သာရီ</i>	ကျေးရွာအုပ်စု <i>လှည့်စက်</i>
		ကျေးရွာ <i>ထိုက်ကျေး</i>

ကူး လူဦးရေ

လူမျိုးစု	အိမ်ထောင်စုအရေအတွက်	ကိုးကွယ်သည့်ဘာသာ	အိမ်ထောင်စုအရေအတွက်
လူမျိုးစု (၁) <i>ဗမာ</i>	<i>၆၀</i>	ဘာသာ (၁) <i>ဗုဒ္ဓ</i>	<i>၆၀</i>
လူမျိုးစု (၂) -----		ဘာသာ (၂) -----	
လူမျိုးစု (၃) -----		ဘာသာ (၃) -----	
လူမျိုးစုရော -----		ဘာသာရော -----	
အခြား	အရေအတွက်		
မသန်စွမ်းသူများ	<i>၃၈၂၈၈</i>	<i>၄၆</i>	<i>၅</i>
သက်ကြီးရွယ်အိုများ (၆၅ နှစ် နှင့် အထက်)	<i>၆၆၈၈</i>	<i>၄၆</i>	<i>၈</i>
ဝစ်ဘေးရှောင်			

	အမျိုးသား (အရေအတွက်)	အမျိုးသမီး (အရေအတွက်)
လူဦးရေ	<i>၁၆၃</i>	<i>၁၅၅</i>
လူမျိုးစု (၁) -----		
လူမျိုးစု (၂) -----		
လူမျိုးစု (၃) -----		
အခြား		
အိမ်ထောင်ဦးစီး	<i>၅၃</i>	<i>၇</i>



(ခ) အခြေခံအဆောက်အအုံ အသုံးအဆောင်များ

စာသင်ကျောင်း	အမှတ် ခြံပေါ်	ကျန်းမာရေး	အမှတ် ခြံပေါ်	ဘာသာရေး အဆောက် အအုံများ	အမှတ် ခြံပေါ်
အထက်တန်းကျောင်း	<input type="checkbox"/>	ဆေးရုံ	<input type="checkbox"/>	ဝေတီ	<input checked="" type="checkbox"/>
အလယ်တန်းကျောင်း	<input type="checkbox"/>	ကျန်းမာရေးဌာန	<input type="checkbox"/>	ဘုန်းကြီးကျောင်း	<input type="checkbox"/>
မူလတန်းကျောင်း	<input type="checkbox"/>	ကျန်းမာရေးဌာနခွဲ	<input type="checkbox"/>	ဟိန္ဒူဘုရားကျောင်း	<input type="checkbox"/>
မူကြိုကျောင်း	<input type="checkbox"/>	ဆေးပေးခန်း	<input type="checkbox"/>	ခရစ်ယာန်ကျောင်း	<input type="checkbox"/>
အခြား	<input type="checkbox"/>	အခြား	<input type="checkbox"/>	ဗလီ	<input type="checkbox"/>
				အခြား	<input type="checkbox"/>
မှတ်ချက်	မရှိ	မှတ်ချက်	မရှိ	မှတ်ချက်	

(ဂ) ကျွမ်းကျင်သူများမှတ်တမ်း (ကျေးရွာတွင်နေထိုင်သော သို့မဟုတ် တခြားရွာမှလာရောက်သော ကျွမ်းကျင်သူများ)

(၁) စာသင်ကျောင်း			(၂) ကျန်းမာရေး			(၃) လက်မှုပညာရှင်		
	ရွာတွင်နေ ထိုင်သူ	အခြား ရွာမှ လာသူ		ရွာတွင်နေ ထိုင်သူ	အခြား ရွာမှ လာသူ		ရွာတွင် နေထိုင်သူ	အခြား ရွာမှ လာသူ
မူလတန်းပြဆရာ/မ	<input type="checkbox"/>	<input type="checkbox"/>	ဆရာပန်	<input type="checkbox"/>	<input type="checkbox"/>	လက်သမား	<input checked="" type="checkbox"/>	<input type="checkbox"/>
အထက်တန်းပြဆရာ/မ	<input type="checkbox"/>	<input type="checkbox"/>	လက်ထောက် ကျန်းမာရေးမှူး	<input type="checkbox"/>	<input type="checkbox"/>	ပန်းရံ	<input checked="" type="checkbox"/>	<input type="checkbox"/>
အလယ်တန်းပြဆရာ/မ	<input type="checkbox"/>	<input type="checkbox"/>	အမျိုးသမီးကျန်းမာရေး ဆရာမ	<input type="checkbox"/>	<input type="checkbox"/>	လျှပ်စစ်ကျွမ်းကျင် မီးသမား	<input type="checkbox"/>	<input type="checkbox"/>
မူကြိုဆရာ/မ	<input type="checkbox"/>	<input type="checkbox"/>	သားဖွားဆရာမ	<input type="checkbox"/>	<input type="checkbox"/>	ရေပိုက်သူလ်သူ	<input type="checkbox"/>	<input type="checkbox"/>
အခြား	<input type="checkbox"/>	<input type="checkbox"/>	ပြည်သူ့ကျန်းမာရေးလုပ်သား	<input type="checkbox"/>	<input type="checkbox"/>	စက်ပြင်ဆရာ	<input type="checkbox"/>	<input type="checkbox"/>
မှတ်ချက်	မရှိ		မှတ်ချက်	မရှိ		မှတ်ချက်		

(ဃ) ကျေးရွာသို့ ရောက်ရှိနိုင်သည့် လမ်းအခြေအနေ / ကျေးရွာတစ်ရွာသည် ၎င်း၏ ကျေးရွာအုပ်စုနှင့် ဆက်သွယ်ထားသော လမ်းအခြေအနေ (အောက်ပါတို့ကိုရိုင်းပါ)

ကျောက်ကြမ်းလမ်း      ကတ္တရာလမ်း      ကွန်ကရစ်လမ်း      မော်တော်ဆိုင်ကယ်လမ်း  
 ကျောက်ခင်းလမ်း      မြေသားလမ်း      လှေသွားလမ်း      အခြား ရေယာဉ်

(င) ကျေးရွာဖွံ့ဖြိုးမှုစီမံချက်

(၁) လူထုဗဟိုပြုစီမံကိန်းမစတင်မီ ဤကျေးရွာတွင်ကျေးရွာဖွံ့ဖြိုးမှု စီမံချက်ရှိခဲ့ပါသလား?

(၂) ရှိခဲ့ပါလျှင် ဤစီမံချက်ကို မည်သည့် ခုနှစ်တွင်ပြင်ဆင်ခဲ့ပါသနည်း?

(၃) ဤစီမံချက်ကို မြို့နယ်မှအတည်ပြုခဲ့ပါသလား?

ပိုင်းပါ  
 ရှိပါသည် မရှိပါ မသိပါ

နှစ်-----/မသိပါ

ပြုခဲ့ပါသည်/မပြုခဲ့ပါ /မသိပါ





(၈) ဝေးအကွာအဝေး

(၁) ဤကျေးရွာ၏ဝဟိုမှ ၎င်းကျေးရွာအုပ်စု၏ဝဟိုအထိ ဝေးပိုင်မည်မျှ ကွာဝေးသနည်း? ဝိုင် 0.25/ပမိမိ

(၂) ဤကျေးရွာမှ ၎င်းကျေးရွာအုပ်စု၏ဝဟိုအထိ သွားလာရာတွင်ကြာမြင့်သည့်အချိန်။

ပြောက်သွေ့ရာသီတွင်ကြာချိန် 3 မိနစ် ----- ထော်လာဂျီ(မော်တော်ဆိုင်ကယ်)ခြေလျင်/လား/မော်တော်ဘုတ်/  
အခြား -----

မိုးရာသီတွင်ကြာချိန် 5 မိနစ် ----- ထော်လာဂျီ(မော်တော်ဆိုင်ကယ်)ခြေလျင်/လား/မော်တော်ဘုတ်/  
အခြား -----

(ဆ) ပတ်ဝန်းကျင်ဆိုင်ရာ သဘာဝဘေးအန္တရာယ်

ဤကျေးရွာတွင် ရေကြီးခြင်းကဲ့သို့ သဘာဝဘေးအန္တရာယ်ကျရောက်ဖွယ်ခြင်း ရှိပါသလား။

မရှိပါ  ရှိပါသည် ရှိလျှင်ဖော်ပြပါ - စတုဂံခြေ

(ဇ) ကျေးရွာတွင် ဖွဲ့စည်းထားသော အဖွဲ့အစည်းများ

လူထုဝဟိုဖြစ်ပုံစံကိန်းမတိုင်မီ ဤကျေးရွာတွင် ကျေးရွာဖွံ့ဖြိုးရေးအတွက် အစိုးရ (သို့) ရွာသားများကိုယ်တိုင်(သို့) စီမံကိန်းတစ်ခုခုမှ ဖွဲ့စည်းထားသည့် အဖွဲ့အစည်းများရှိပါသလား။

(၁) -----

(၂) -----

(ဈ) အထွေထွေအုပ်ချုပ်ရေး ဦးစီးဌာန (GAD) မှ မှတ်တမ်းတင်ထားခြင်း

ဤကျေးရွာသည် အထွေထွေအုပ်ချုပ်ရေး ဦးစီးဌာန (GAD) မှ မှတ်တမ်းတင်ထားမှု ရှိပါသလား။

မရှိပါ  ရှိပါသည်

ကျေးရွာခေါင်းဆောင်

အမည် ဦး ရေလင်း  
လက်မှတ် *Lim* ခန့်.စွဲ 25-1-2017

လူထုစည်းရုံးရေးမှူး

အမည် ဦးစောလင်း  
လက်မှတ် *My* ခန့်.စွဲ 25-1-2017

၁၀။ စီမံကိန်းစက်ဝန်းအချိန်ဇယား(ပုံစံ-၂)

ပုံစံ - ၀ - ၂ - စီမံကိန်းစက်ဝန်းအချိန်ဇယား (PC 2)

လမ်းညွှန်ချက်၊ သက်ဆိုင်ရာလူထုစည်းရုံးရေးမှူး/လက်ထောက်နည်းပညာမှူးများမှ စီမံကိန်းစက်ဝန်းအဆင့်တစ်ခုစီပြီးစီးတိုင်း ကျေးရွာနှင့် ကျေးရွာအုပ်စုအတွက် ဤပုံစံကို ဖြည့်သွင်းရမည်။

စည်းရုံးရေးမှူး/ဝန်ထမ်း အမည် ဦးဖဇးကောင်းဦး

နေ့စွဲ 11/5/2017

စက်ဝန်းအားအမှတ်ခြစ်ပါ  စက်ဝန်း(၁)  စက်ဝန်း(၂)  စက်ဝန်း(၃)  
 စက်ဝန်း(၄)

ပြည်နယ်/တိုင်း တနင်္သာရီ | မြို့နယ် တနင်္သာရီ | ကျေးရွာအုပ်စု လယ်သစ် | ကျေးရွာ အိမ်ခြေ ၀

စီမံကိန်းဆောင်ရွက်မှုအဆင့်များ	နေ့စွဲ		အစည်းအဝေးတွင်တက်ရောက်သူအရေအတွက်			
	စတင်သည့်နေ့	ပြီးဆုံးသည့်နေ့	အမျိုးသားအရေအတွက်	အမျိုးသမီးအရေအတွက်	အိမ်ထောင်စုအရေအတွက်	လူမျိုးစုတက်ရောက်သူအရေအတွက်နှင့် လူမျိုးစုအမည်
၁။ ကျေးရွာစီမံကိန်း မိတ်ဆက်အစည်းအဝေး	25.1.2017	25.1.2017	17	23	40	မဟာ   40
၂။ ကျေးရွာဖွံ့ဖြိုးရေး စီမံချက်ရေးဆွဲခြင်းအစည်းအဝေး	16.2.2017	16.2.2017	14	34	48	မဟာ   48
၃။ ကျေးရွာအုပ်စု လုပ်ငန်းဆုံးဖြတ်ချက်ချသည့်အစည်းအဝေး	19.2.2017	19.2.2017	6	4	10	မဟာ   10
၄။ မြို့နယ်အဆင့် စီမံကိန်းရေးဆွဲရေးနှင့် အကောင်အထည်ဖော်ရေးကော်မတီ၏ စီမံကိန်း သုံးသပ်မှုအစည်းအဝေး			မလို	မလို	မလို	မလို
၅။ မြို့နယ် စီမံကိန်းရေးဆွဲရေးနှင့် အကောင်အထည်ဖော်ရေး ကော်မတီ၏ဆုံးဖြတ်မှုကို ရွာသို့ အသိပေးအကြောင်းကြားသည့် အစည်းအဝေး	19.3.2017	19.3.2017	21	25	46	မဟာ   46
၆။ စီမံကိန်းလုပ်ငန်းစွဲစီမံချက်ရေးဆွဲခြင်းအစည်းအဝေး						
၆.၁။ စီမံကိန်းလုပ်ငန်း အကောင်အထည်ဖော်ရေးအစီအစဉ် ရေးဆွဲခြင်း	26.4.2017	26.4.2017	4	28	32	မဟာ   32

၁၁။ ကျေးရွာဖွံ့ဖြိုးရေးဦးစားပေးအစီအစဉ်(ပုံစံ-၃)

လူထုဝတ်ပြု စီမံကိန်း၊ တနင်္သာရီမြို့နယ်

ပုံစံ - ၀ - ၃ ကျေးရွာဖွံ့ဖြိုးရေး ဦးစားပေးအစီအစဉ် (Form PC 3)

လမ်းညွှန်ချက်၊ အဆင့်(၃) ကျေးရွာမျှော်မှန်းချက်အစည်းအဝေး ပြီးဆုံးသောအခါ ကျေးရွာစီမံကိန်း အထောက်အကူပြု ကော်မတီသည် လူထုဝတ်ပြုရေးမှူး/ဝန်ထမ်း အမည် ဒီ.ဝေအောင် နှင့် ဤပုံစံကိုပြည့်စုံအောင် ဖြည့်သွင်းရမည်။

လူထုဝတ်ပြုရေးမှူး/ဝန်ထမ်း အမည် ဒီ.ဝေအောင်

နေ့စွဲ 16.2.2017 စက်ဝန်းအား အမှတ်ခြစ်ပါ (✓) □ စက်ဝန်း(၁) □  
 ၂ စက်ဝန်း(၂) □ စက်ဝန်း(၃) □ စက်ဝန်း(၄) □

ပြည်နယ်/တိုင်း တနင်္သာရီ မြို့နယ် ကျေးရွာအုပ်စု ကျေးရွာ ကျေးရွာအုပ်စု

က၊ အခက်အခဲအတားအဆီးများအားဆွေးနွေးခြင်း - ယခုလက်ရှိအခြေအနေတွင် ဤကျေးရွာဖွံ့ဖြိုးတိုးတက်ရေးအတွက် အဓိက အခက်အခဲအတားအဆီးများသည် မည်သည်များဖြစ်ပါသနည်း။ (အမျိုးသား/သမီး အနည်းဆုံးအခက်အခဲ ၅ ခုစီဖော်ပြပါ)

အမျိုးသား အဖွဲ့မှ တင်ပြသောအခက်အခဲအတားအဆီးများ	အမျိုးသမီး အဖွဲ့မှ တင်ပြသောအခက်အခဲအတားအဆီးများ
၁ ဝါးကုတ်ပင်စားစားအားလုံးပျက်စီးနေခြင်း	၁ ဝါးကုတ်ပင်စားစားအားလုံးပျက်စီးနေခြင်း
၂ ရွာအတွင်းရေအားလုံးပျက်စီးနေခြင်း	၂ ရွာအတွင်းရေအားလုံးပျက်စီးနေခြင်း
၃ မြေအောက်ရေအားလုံးပျက်စီးနေခြင်း	၃ မြေအောက်ရေအားလုံးပျက်စီးနေခြင်း
၄ ရွာအတွင်းရေအားလုံးပျက်စီးနေခြင်း	၄ ရွာအတွင်းရေအားလုံးပျက်စီးနေခြင်း
၅ ရွာအတွင်းရေအားလုံးပျက်စီးနေခြင်း	၅ ရွာအတွင်းရေအားလုံးပျက်စီးနေခြင်း
၆ ရွာအတွင်းရေအားလုံးပျက်စီးနေခြင်း	၆ ရွာအတွင်းရေအားလုံးပျက်စီးနေခြင်း
၇	၇
၈	၈

ခ၊ မျှော်မှန်းခြင်း - နောင်လာမည့် ( ၅ ) နှစ် အတွင်း ကျေးရွာဖွံ့ဖြိုးရေး မျှော်မှန်းလျာထားချက်များအား တင်ပြပါ။

အမျိုးသားအဖွဲ့မှ တင်ပြသောမျှော်မှန်းချက်များ	အမျိုးသမီးအဖွဲ့မှ တင်ပြသောမျှော်မှန်းချက်များ
၁ ရွာအတွင်းရေအားလုံးပျက်စီးနေခြင်း	၁ ရွာအတွင်းရေအားလုံးပျက်စီးနေခြင်း
၂ ရွာအတွင်းရေအားလုံးပျက်စီးနေခြင်း	၂ ရွာအတွင်းရေအားလုံးပျက်စီးနေခြင်း
၃ ရွာအတွင်းရေအားလုံးပျက်စီးနေခြင်း	၃ ရွာအတွင်းရေအားလုံးပျက်စီးနေခြင်း
၄ ရွာအတွင်းရေအားလုံးပျက်စီးနေခြင်း	၄ ရွာအတွင်းရေအားလုံးပျက်စီးနေခြင်း
၅ ရွာအတွင်းရေအားလုံးပျက်စီးနေခြင်း	၅ ရွာအတွင်းရေအားလုံးပျက်စီးနေခြင်း
၆ ရွာအတွင်းရေအားလုံးပျက်စီးနေခြင်း	၆ ရွာအတွင်းရေအားလုံးပျက်စီးနေခြင်း

လူထုဝန်ထမ်း ဝိသေသစာရင်း၊ တနင်္သာရီမြို့နယ်

၇		၇	
၈		၈	

က။ လူထုဝန်ထမ်း၏ လာမည့် ( ၃ ) နှစ်အတွက် အကျုံးဝင်သော ဦးစားပေး ဖွံ့ဖြိုးတိုးတက်မှု လုပ်ငန်း အစီအစဉ်များအားဖော်ပြပါ။

အဆင့်	ကျေးရွာအတွက် ဦးစားပေး ဖွံ့ဖြိုးတိုးတက်မှု လုပ်ငန်းစဉ်များ	အဆိုပြုသူ (အမျိုးသားများ/ အမျိုးသမီးများ/အမျိုးသား+ အမျိုးသမီး)	ခန့်မှန်းကုန်ကျ ဝရိတ်	အကျိုးခံစားခွင့်ရှိသူ ခန့်မှန်းခြေ အရေအတွက်
၁	အုတ်ကောက်ခြင်း	ကျေးရွာ + ကျေးရွာ	12,000,000	318 ယောက်
၂	အုတ်မြစ်ခြင်း	ကျေးရွာ + ကျေးရွာ	3,000,000	318 ယောက်
၃	ရေကန်	ကျေးရွာ + ကျေးရွာ	7,000,000	318 ယောက်
၄	ရေညှိရေး	ကျေးရွာ	8,000,000	318 ယောက်
၅	ရေကန်	ကျေးရွာ	15,000,000	
၆	ရေပေးစနစ်	ကျေးရွာ + ကျေးရွာ	8,000,000	318 ယောက်
၇				
၈				

ဃ။ လူထုဝန်ထမ်း၏ လာမည့် ( ၃ ) နှစ်အတွက် အကျုံးမဝင်သော ဦးစားပေး ဖွံ့ဖြိုးတိုးတက်မှု လုပ်ငန်း အစီအစဉ်များအားဖော်ပြပါ။

အဆင့်	ကျေးရွာအတွက် ဦးစားပေး ဖွံ့ဖြိုးတိုးတက်မှု လုပ်ငန်းစဉ်များ	အဆိုပြုသူ (အမျိုးသားများ/ အမျိုးသမီးများ/အမျိုးသား+ အမျိုးသမီး)	အခန်းကဏ္ဍ
၁	ရေကန်	ကျေးရွာ	
၂	ရေကန်	ကျေးရွာ	
၃			
၄			
၅			

လူထုဗဟိုပြု စီမံကိန်း၊ တနင်္သာရီမြို့နယ်

၆			
၇			
၈			

ဥက္ကဋ္ဌ ၊ ကျေးရွာစီမံကိန်းအထောက်အကူပြုကော်မတီမှ အတည်ပြုသည်။

အမည် မြင့်စန်းဖွဲ့ လက်မှတ် မြင့်စန်းဖွဲ့ နေ့ရက် ၁၀/၇/၂၀၁၄



၁၂။ ကျေးရွာအုပ်စုစီမံကိန်းလုပ်ငန်းခွဲရွေးချယ်ခြင်း(ပုံစံ-၄)

ပုံစံ - ၀ - ၄ ကျေးရွာအုပ်စုစီမံကိန်းလုပ်ငန်းခွဲရွေးချယ်ခြင်းပုံစံ (Form PC 4)

လမ်းညွှန်ချက်၊ စီမံကိန်းလုပ်ငန်းခွဲရွေးချယ်မှုအစည်းအဝေးပြီးနောက်တွင် ကျေးရွာအုပ်စု CF/TF တို့၏ အကူအညီရယူ၍ ကျေးရွာစီမံကိန်းကော်မတီမှ လက်မှတ်ထုတ်ပြန်ပြီး အဆိုပါပုံစံအား ပြည်ပုံအောင်မြင်သွင်းရမည်။ ဤပုံစံအား ပြည်ပုံစံပြင်ဆင်ပြီးပါက ကျေးရွာအုပ်စုမှ ဖြိုးတိုးတက်ရေးစီမံချက်တွင် TPIC သို့ ဖေးဖိုရိုနစ်အတွက် နောက်ဆက်တွဲအဖြစ် ထားရှိရမည်။ CF မှ ကျေးရွာတစ်ရွာချင်းစီ၏ စီမံကိန်းလုပ်ငန်းခွဲဆိုင်ရာ အချက်အလက်များကို MIS သို့ ထည့်သွင်းရမည်။ (ယခုနှစ်စီမံကိန်းလုပ်ငန်းခွဲ မလုပ်ကိုင်သော ကျေးရွာများ မပါဝင်ပါ။)

ကျေးရွာအုပ်စုအမျိုးအမည် ဒီးစကေးမင်းရွာ

နေ့ရက် 19.2.2017 ဝက်ဂန်းအားအမှတ်ခြစ်ပေးပါ။ (V) ဝက်ဂန်း(၁) နက်ဂန်း(၂) ဝက်ဂန်း(၃) ဝက်ဂန်း(၄)

ပြည်ပုံစံ/တိုင်း တနင်္သာရီ ပြနယ် တနင်္သာရီ ကျေးရွာအုပ်စု လယ်ခက်

ကျေးရွာအမည်	ဆောင်ရွက်မည့် လုပ်ငန်းများ	အတိုင်းအတာ	ခန့်မှန်း တိုက်ရိုက် အကျိုးခံစားခွင့် ရှိသူများ	အဆိုပြုတင်ပြသူ	ခန့်မှန်းကုန်ကျစရိတ်			စုစုပေါင်း
					စီမံကိန်းမှ ထည့်ဝင်မှု	ကျေးရွာမှ ထည့်ဝင်မှု	အခြားထည့်ဝင်မှု (ဖော်ပြပါ) အမည်/အဖွဲ့	
လယ်ခက် (၂)	ကျွန်း ၆ ဘက် ၃၆	၁၀၀' x ၅၁' x ၁၂'		<input type="checkbox"/> ကျား <input type="checkbox"/> မ <input checked="" type="checkbox"/> ကျား + မ	11600000	? 120		
လယ်ခက် (၁)	ကျွန်း ၇ ဘက် ၃၆	၅၆၆' x ၁၂၃' x ၄'	၃၃၅ ဘက်	<input type="checkbox"/> ကျား <input type="checkbox"/> မ <input checked="" type="checkbox"/> ကျား + မ	10000000			
ထိန်ချောင်း	ကျွန်း ၆ ဘက် ၃၆	၁၁၀' x ၁၂၃' x ၂'	၃၁၈ ဘက်	<input type="checkbox"/> ကျား <input type="checkbox"/> မ <input checked="" type="checkbox"/> ကျား + မ	11000000	? 120		
မင်းတူး	ကျွန်း ၆ ဘက် ၃၆	၃၀' x ၆' x ၁၀'	၂၅၀ ဘက်	<input type="checkbox"/> ကျား <input type="checkbox"/> မ <input checked="" type="checkbox"/> ကျား + မ	10000000	? ၅၀		
				<input type="checkbox"/> ကျား <input type="checkbox"/> မ <input type="checkbox"/> ကျား + မ				

ရက်စွဲ ကျေးရွာအုပ်စု စီမံကိန်းကော်မတီ ဥက္ကဋ္ဌ အမည် လက်မှတ် ရက်စွဲ  
ဒီးစကေးမင်းရွာ 19.2.2017

၁၂။ အစည်းအဝေးမှတ်တမ်း

စီမံကိန်းမိတ်ဆက်အစည်းအဝေး

အချိန် -နံနက် (၉ နာရီ)

ရက်စွဲ - 1/2/2017

နေရာ - စာသင်ကျောင်း

မြေပြား ရွာ

အစည်းအဝေးတက်ရောက်သူများ

အမျိုးသား (14) ဦး အမျိုးသမီး (17) ဦး စုစုပေါင်း (31) ဦး

ဦးဆောင်ဆွေးနွေးသူ ဦးအောင်မင်းထွန်း (CF) ဦးဌေးလင်း (TF)

ဆွေးနွေးချက် -ဦးအောင်မင်းထွန်းမှ လူထုဗဟိုပြုစီမံကိန်းအကြောင်း  
မိတ်ဆက်ဆွေးနွေးပေးပါသည်။ စီမံကိန်းပြုလုပ်ရခြင်း ရဲ့ ရည်ရွယ်ချက်များအကြောင်းပြောကြား၍  
ကျေးရွာစေတနာ့ဝန်ထမ်း (၂) ဦးနှင့် ကျေးရွာစီ/ထောက်အဖွဲ့တို့အား ရွေးချယ်ကြပါသည်။

ကော်မတီဝင် (၁၃)ဦးရွေးချယ်ရာတွင် အမျိုးသား(၆)ဦးနှင့် အမျိုးသမီး (၇)ဦး  
တို့ပါဝင်ပါသည်။

၁၂။ အစည်းအဝေးမှတ်တမ်း

ကျေးရွာဖွံ့ဖြိုးရေးအစီအစဉ်ရေးဆွဲခြင်းအစည်းအဝေး

အချိန် -နံနက် (၉ နာရီ)

ရက်စွဲ - 17/2/2017

နေရာ - စာသင်ကျောင်းဆောင်

မြေပြားရွာ

အစည်းအဝေးတက်ရောက်သူများ

အမျိုးသား (20) ဦး အမျိုးသမီး (12) ဦး စုစုပေါင်း (32) ဦး

ဦးဆောင်ဆွေးနွေးသူ ဦးအောင်မင်းထွန်း (CF) ဦးဌေးလင်း (TF)

ဆွေးနွေးချက် -ဦးအောင်မင်းထွန်း မှ

ရာသီချန်ပြုကွဲဒိန်

ပင့်ကူအိမ်ပုံစံ

ချိတ်ဆက်မှုပြဇယား

အသုံးပြုသူနှင့် ထိန်းချုပ်သူ ပြဇယား

-ဦးဌေးလင်းမှ

ကျေးရွာအရင်းအမြစ်ပြမြေပုံ

ဥစ္စာနေကြွယ်ဝမှုအဆင့်သတ်မှတ်ခြင်း တို့အားပြုလုပ်ပြီးနောက်

အမျိုးသမီးအုပ်စု အမျိုးသားအုပ်စုခွဲ ကာ ကျေးရွာအခက်အခဲ နှင့် မျှော်မှန်းချက်တို့အားပြုလုပ်ကာ

ကျေးရွာဖွံ့ဖြိုးရေးလုပ်ငန်းစဉ်များကို မဲပေး၍ ဦးစားပေး ရွေးချယ်ကြပါသည်။



VDP အရည်အသွေးထိန်းချုပ်မှုဇယား

VDP အရည်အသွေးထိန်းချုပ်မှု ထိန်းချုပ်သူ-	ရက်စွဲ-	ရွာ- မြို့နယ်-	VDP ရက်စွဲ- ကျေးရွာအုပ်စု-
(၁) VDP စာရွက်စာတမ်းပြီးဆုံးမှုကိုစစ်ဆေးပါ။ (OM အရ )			
<ul style="list-style-type: none"> <li>- မျက်နှာစုံ (အစုံ)</li> <li>- မာတိကာ</li> <li>- PSA အကျဉ်းချုပ်နှင့် PRA လုပ်ငန်းစဉ်</li> <li>- အမျိုးသား/အမျိုးသမီးအဖွဲ့များ၏ အခက်အခဲများ</li> <li>- ကျေးရွာမျှော်မှန်းချက် ( ဆွေးနွေးချက်ရလဒ်)</li> <li>- အမျိုးသား/အမျိုးသမီးအဖွဲ့များသဘောတူထားသည့် နောင်လေးနှစ်အတွက် ဦးစားပေးလုပ်ငန်းများစာရင်း (အခြေခံအဆောက်အအုံ၊ အသက်မွေးမှု၊ ပညာရေး၊ လူမှုရေးထိန်းသိမ်းမှု---)</li> </ul>			
နောက်ဆက်တွဲများ-			
<ul style="list-style-type: none"> <li>- လူမှုရေးအကဲဖြတ်မှုစာရွက်စာတမ်းမိတ်ပုံနှင့် PRA လုပ်ငန်းစဉ် (ဖြစ်နိုင်လျှင်)၊ မြေပုံများပါရမည်။ စည်းစိမ်ပိုင်ဆိုင်မှုအဆင့် Venn ပုံ--</li> </ul>			
<ul style="list-style-type: none"> <li>- ကျေးရွာစီမံကိန်းရေးဆွဲရေးအစည်းအဝေးမိတ္တူ</li> <li>- ကျေးရွာ၏အချက်အလက် (PC -1)</li> <li>- ကျေးရွာမျှော်မှန်းချက်</li> </ul>			
(၂) လူမှုရေးအကဲဖြတ်မှုအရည်အသွေးနှင့် VDP စစ်ဆေးပါ။			
<ul style="list-style-type: none"> <li>- VDP တွင်ပါဝင်သောဦးရေ (အမျိုးသား/အမျိုးသမီး)-</li> <li>- လူမှုရေးအကဲဖြတ်မှုအရည်အသွေးနှင့် VDP ရက်ပေါင်း-</li> <li>- PRA ပစ္စည်းများအသုံးပြုသည့် အရေအတွက်-</li> <li>- ပါဝင်သောဦးရေနှင့် လုပ်ငန်းများမှတ်တမ်းမှတ်တမ်းတင်ခြင်း (အစည်းအဝေးမှတ်တမ်း၊ အဖွဲ့မိတ်ပုံ၊ တိုင်းရင်းသားအနည်းစုနှင့် ထိခိုက်လွယ်သောအဖွဲ့များ)- (ကောင်း)</li> <li>- လုပ်ငန်းများမှတ်တမ်းတင်ခြင်းနှင့် အမျိုးသမီးအဖွဲ့အစည်းအဝေး၏ရလဒ်အားခွဲခြားပေးထားသလား။ (ရှိ)</li> <li>- စီမံကိန်းအရေအတွက် (အမျိုးသား/ အမျိုးသမီးရွေးချယ်မှုအရေအတွက်)-</li> <li>- PRA နှင့် သက်ဆိုင်သောအခြားစီမံကိန်းအရေအတွက် (အမျိုးသား/အမျိုးသမီးရွေးချယ်မှုအရေအတွက်)</li> </ul>			
VDP အရည်အသွေးထိန်းသိမ်းမှု (Checklist For VDP)			