



ပြည်ထောင်စုမြန်မာနိုင်ငံတော်အစိုးရ
စိုက်ပျိုးရေး၊ မွေးမြူရေးနှင့် ဆည်မြောင်းဝန်ကြီးဌာ
ကျေးလက်ဒေသဖွံ့ဖြိုးတိုးတက်ရေးဦးစီးဌာန

National Community Driven Development Project
လူထုဗဟိုပြုစီမံကိန်း၊ လှိုင်းဘွဲ့မြို့နယ်

ကျေးရွာဖွံ့ဖြိုးရေးအစီအစဉ်



ထိလုံကျေးရွာအုပ်စု
မြေနီကုန်းကျေးရွာ

လှိုင်းဘွဲ့မြို့နယ်၊ ကရင်ပြည်နယ်

မာတိကာ

<u>စဉ်</u>	<u>အကြောင်းအရာ</u>	<u>စာမျက်နှာ</u>
၁။	လှိုင်းဘွဲ့မြို့နယ်အခြေပြမြေပုံ	၁
၂။	ကျေးရွာအုပ်စုမြေပုံ (တည်နေရာ)	၂
၃။	အုပ်စုတွင်ပါဝင်သော ကျေးရွာများစာရင်း	၃
၄။	ကျေးရွာအခြေခံအချက်အလက်များ (ကျေးရွာသမိုင်းကြောင်း)	၄
၅။	လူထုပူးပေါင်းပါဝင်သော လူမှုဆန်းစစ်ခြင်းနှင့် အကဲဖြတ်ခြင်း လုပ်ငန်းစဉ် (PSA/PRA) အကျဉ်းချုပ်ဇယား	၆
၆။	ကျေးရွာဖွံ့ဖြိုးရေးအစီအစဉ်အတွက်အသုံးပြုခဲ့သော PRA tools တစ်ခုချင်းစီအတွက် သုံးသတ်ချက်များ	
	၁။ ကျေးရွာလူမှုရေးနှင့်အရင်းအမြစ်ပြမြေပုံ (Social Map)	၇
	၂။ ရာသီခွင်ပြပြကွဲဒီဇိုင်း (Seasonal Cleander)	၉
	၃။ ဥစ္စာနေကြွယ်ဝမှုပြဇယား (Wealth Ranking)	၁၁
	၄။ ကျား၊မ ပင့်ကူအိမ်သုံးသပ်ခြင်း (Cob Web)	၁၃
	၅။ အရင်းအမြစ်အသုံးချမှုပုံစံပြဇယား (Asset Mapping)	၁၅
	၆။ အဖွဲ့အစည်းချိတ်ဆက်မှုပြဇယား (Veen Diagram).....	၁၈
၇။	ကော်မတီဝင်များရွေးချယ်ခြင်းနှင့် ကျေးရွာဖွံ့ဖြိုးရေးအစီအစဉ် ဆောင်ရွက်မှုမှတ်တမ်း	၂၁
၈။	ကျေးရွာအချက်အလက်များ (PC 1)	၂၃
၉။	စီမံကိန်းစက်ဝန်းအချိန်ဇယား (PC 2)	၂၇
၁၀။	ကျေးရွာဖွံ့ဖြိုးရေးဦးစားပေးအစီအစဉ် (PC 3)	၂၈
၁၁။	အစည်းဝေးမှတ်တမ်းများ	၃၃
၁၂။	ကဏ္ဍအလိုက်ဦးစားပေးဖွံ့ဖြိုးရေးလုပ်ငန်းစဉ်များ	၃၅

၁။ လှိုင်းဘွဲ့မြို့နယ်အခြေပြမြေပုံ

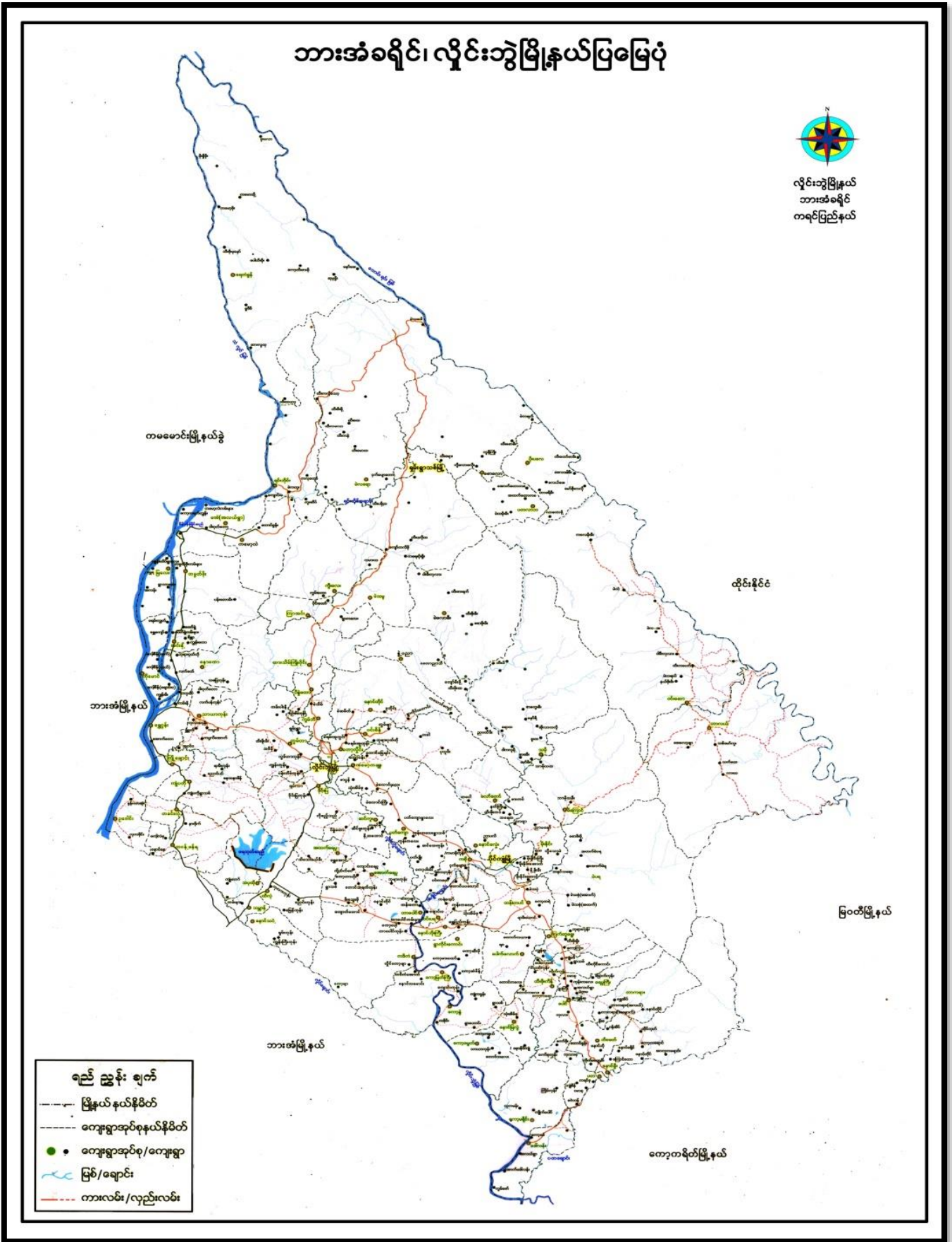

၄။ ကျေးရွာအခြေခံအချက်အလက်များ (ကျေးရွာသမိုင်းကြောင်း)

မြေဒီကုန်းသမိုင်းကြောင်း

မြေဒီကုန်းရွာကို ကျွန်ုပ်တို့ သော ဒုစပါင်း (၈၀)ကျော် စတင် တည်ထောင်ခဲ့ပါသည်။ တည်ထောင်ချိန်တွင် ဦးဂျော့ဘွဲ့၊ ဦးခင်ညို၊ ဦးမတ်၊ ဦးကတေး၊ ၎င်းလေးအိမ်မှ ဘာဂျီပြီး ပခိုင်းဂူမျိုးများဖြစ် ဖြစ်သည်။ မြေဒီကုန်းရွာဟု ခေါ်ခြင်းအကြောင်းမှာ ပခိုင်းဂူ ဘုရားရှင်တို့က တည်ရှိရာနေရာသည် ကုန်းမြင့်မြင့်ပြီး မြေဒီ ဘောကြောင်း မြေဒီကုန်း ဟု ခေါ်ဆိုကြောင်းတွင် ခေါ်ခဲ့ပါသည်။

ရွာသည် စတင်တည်ထောင်ချိန်မှ ကြာ သောကာလကြောင့် စစ်ဘေး ခြောင်ခြင်းများမရှိပါ။ ရွာတွင် ဧည့်သည်များ၊ မြေမြေများကို အသက်မွေး ဝမ်းကျောင်း အဖြစ်လုပ်ကိုင်အား သောက်ကြသည်။ ဦးငါးခြား ဘိုးဘွား ဂုဏ်လုပ်ကိုင်သူ အနည်းငယ်ရှိသည်။ ရွာတွင် ပခိုင်းဂူမျိုးများအများ စုနေထိုင်ပြီး ကရင်၊ မမာ ဂူမျိုး အနည်းငယ်ရှိလာသည်။ ဧည့်သည်များ ဘက်လည်း ချစ်ချစ်ခင်ခင်နေထိုင် ကြပြီး ၎င်းကရင်၊ မမာ ဂူမျိုးများသည် ပခိုင်းဂူသာ စကားကို လည်လည်ဝဲဝဲ ပြောဆို ထုတ်ကြားပါသည်။

ဂုဏ်လမ်းပန်ဆက်ဖွယ် ရေးရာပာဝင် နှစ်မှာမှာ ကိုယ်တို့အဖို့ အထူး ဖြစ်ခဲ့ရာ လမ်းအ ကျယ်မှာ အတောင် (၂၀) ရှိပါသည်။ ဦးစပ်ရာ ရွာများက ကုန်းညွှတ်ရေး လာလုပ်သော အချိန်တွင် ၎င်းတို့က မြေဒီကုန်း ရွာလမ်းကို အရှုလမ်းဟု ခေါ်ကြသည်။ (၂၀၀၈-၂၀၀၉) ခုနှစ် မိုးရာဇ် တွင် မိုးများပြီး ရေကြီးရေတိုက်အား ဖြစ်ကြောင့် မိုးတားဘော မြေများ မှာ ရေတိုက်အားပြီး အလွန်ပျက်စီး ဖွားခဲ့ပါသည်။ သံစာရေအိုင် သလုပ်ပင် ပာဝင်လမ်း အတောင် (၂၀) မှာ ဂူဘွားလမ်းဟောက်သာရှိ တောဝသည်။ ဆိုင်ကယ်၊ ကားများ ဖွားလာ ဂူနီအောင်မမြေ သော ကုန်ပစ္စည်းအဆင် မပြေတော့ပဲ ဝင်ရောက်ပေးပို့ကြတော့ပါ။ ၎င်းနှစ်တွင် လေးရွာ သူသားများ

အလွန်ပင်အခက်တွေ့ခဲ့ရပါသည်။

ထို့နောက် ကျေးရွာသူတို့ အားဖြင့် ဖြေသားလမ်း ဖြန့်လည်ဖြူ
ပြင်၊ ပြီး အစိုးရမှ အထောက်အပံ့ ဖြစ်ပေး (၆၀) ဖြင့် ကျောက်ကြမ်း
လမ်းခင်းခေ့သည်။ ထိုမှ တစ်ဆင့် ကိုယ်ရင်ဖြူ ဦးဆောင် ကျောက်
ချောလမ်းခင်းပြီးနောက် လမ်းပန်းဆက် ဖွဲ့ပေးရန်မှာ ပြေလည်လာမည်
ဟုဆိုရပါမည်။ ကျောက်ချောလမ်း ပြင်ဆင်လည်း မိုးရာသီရောက်တိုင်
နှစ်တိုင်း ဆိုသလို ဖြန့်လည်ဖြူပြင်ရပါသည်။ ဆေးပေးခန်းမရှိသော ကြောင်
ထိလျှာသို့ (၁) မိုင်ခွဲ ကို သွားရောက် လေ့ရှိပါသည်။

ရွာတွင် မူလတန်းကျောင်းကို ၂၀၀၄ ခုနှစ်တွင် အာဇာနည်
စောဇော် ဖြစ်သည်။ အလယ်တန်းနှင့် အထက်တန်းကို ထိလျှာသို့ သွား
တတ်ရပါသည်။ ကျောင်းကြိုပို့ ဆိုက်များရှိသော ကြောင် မပြေလည်
သောသူများအနေဖြင့် အခက်အခဲရှိပါသည်။ ငွေချေးကြေးချေး အဆင်မ
ပြေသောကြောင့် အလေးများကို မူလတန်းပြီးလျှင် ကျောင်းမဆက်သား
ကြတော့ပါ။

ကျေးရွာတွင် ထူးခြားချက်မှာ ကိုယ်ရင်ဖြူ တစ်ပါးရှိပါသည်။ ကိုယ်
ရင်ဖြူသည် ရေမျှန်းမှာ အလွန် နှစ်ခြင်းပါသည်။ ~~အ~~ ကျေးရွာတော်တော်
များများရှိ လူများသည် ကိုယ်ရင်ဖြူ ဆီသို့ ရောက်လာရောက် လေ့ရှိပါသည်။
ဖိမိတို့ ရောက်လာကတည်း မေတနာ နှင့် ကိုယ်ရင်ဖြူကို ကန်တော့ကြသည်။
ကိုယ်ရင်ဖြူ သည်လည်း ရလာသော ငွေကြေးများကို လမ်း၊ ဗျာဖြေခြင်း တွင်
ဖြန့်လည်အသုံးပြုပါသည်။

ကျေးရွာတွင် တစ်နှစ်လျှင် တစ်ခါ မဟာသို့ ကလေးတို့ အသုံးပြုလျှင်
ဖြင့် ရွာအစွဲချ သည်ဟု ဆိုရမည်။ ပရိတ်တရားများလည်း နာရသည်။
ဆိုလိုသည်မှာ ကျေးရွာတွင် မကောင်းဆိုးဝါးများ ပကပ်ရအောင် ~~မ~~ မူလ
အယူရှိကြသည်။

၂။ ရာသီခွင်ပြုပြင်မှု (Seasonal Cleander)

ရာသီခွင်ပြုပြင်မှု

မြို့နယ် - လှိုင်ဘွဲ့ ကျေးရွာအုပ်စု - နီလုံ
 ရက်စွဲ - 3.6.2019 ကျေးရွာ - မြေစိုကျွန်း

ရက်စွဲ	၁	၂	၃	၄	၅	၆	၇	၈	၉	၁၀	၁၁	၁၂
ပူပူလှေကား	☀️	☀️	☁️	☁️	☁️	☀️	☀️	🔥	🔥	🔥	☀️	☀️
ရေ			⋯	⋯	⋯	⋯	⋯	⋯	⋯	⋯		
အပူချိန်												
အခြား				□□	□□					□□		
မှတ်ချက်	≡										≡	≡

ပင်လယ်ရေ များ - (13) မြေ
 မ (13)

ရာသီခွင်ပြုပြင်မှု
 <ဆွေးနွေးခြင်း နှင့် ဆန်းစစ်ခြင်း>

မြို့နယ် - လှိုင်ဘွဲ့ ကျေးရွာအုပ်စု - နီလုံ
 ရက်စွဲ - ၃.၆.၂၀၁၉ ကျေးရွာ - မြေစိုကျွန်း

△ မြေစိုကျွန်း ရွာဝယ်လမ်း၊ ကိုဦး၊ ချင့်တောတောစုများကို ခြံခြံဖို့၊ အသက်မွေးဝမ်းကျောင်းဖြင့် ဖြည့်စွက်ပေးရမည်။ လမ်း၊ ကိုဦး၊ ပု၊ သတ္တု၊ ဝိုင်၊ ချ၊ ငရုတ်၊ အစိကလုပ် ကိုဦးဖြင့်၊ တောတောစုကို အခြားဝေခွဲရယူရမည်။ အထက်ဖော်ပြပါအတိုင်းဖြစ်ရမည်။

△ အစိကလုပ်လမ်းများကို နီကတောစုစုများ ရယူရမည်။ မြေစိုကျွန်းလမ်း အပူချိန်များကို တောတောစုကို ခြံခြံဖို့၊ အသက်မွေးဝမ်းကျောင်းဖြင့် ဖြည့်စွက်ပေးရမည်။

△ နှုတ်ငွေအမျိုးသမီး၊ ဦးစီး၊ တောစိုက်ကတောစုစု (စုစုခြံခြံ) ဖြစ်ရမည်။ အမျိုးသမီးများသည် အခြားကျောင်းများကို ဖြည့်စွက်ပေးရမည်။ တောစိုက်ကတောစုစု ဖြစ်ရမည်။ ဝိုင်၊ ချ၊ ငရုတ်၊ အစိကလုပ် ကိုဦးဖြင့်၊ တောတောစုကို ခြံခြံဖို့၊ အသက်မွေးဝမ်းကျောင်းဖြင့် ဖြည့်စွက်ပေးရမည်။

ပင်လယ်ရေ များ - (၁၃) မြေ
 မ (၁၃) မြေ

၃။ ဥစ္စာနေကြွယ်ဝမှုပြဿနာ (Wealth Ranking)

ဥစ္စာနေကြွယ်ဝမှုပြဿနာ

ရက်စွဲ - _____
မြို့နယ် - ဗြိတိသျှ

ကျေးရွာအုပ်စု - ဝီရိယ
ကျေးရွာ - မြေခိုကျိန်

အဆင့်	ဆက်သွယ်ချက်များ	အိမ်ထောင်စု အရေအတွက်	ရာခိုင်နှုန်း
အပယ်အရတ် အုပ်စု	လယ် (၈) ဧက၊ စားတစ်ဝင်း၊ သစ်တော၊ ဆိုင်ကယ်၊ ကွေးယာဂို၊ ကား	၂၀	၄၂%
မဖြေလည်သော အုပ်စု	ပေးစားကျတမ်းလုပ်သား၊ ဖက်စိုင်းမိတ်၊ မျှစ်ချိုး၊ ကလေးများ	၂၈	၅၈%

ပါဝင်ဆွေးနွေးသူဦးရေ
ကျား - ၁၅
မ - ၁၅

ဥစ္စာနေကြွယ်ဝမှုပြဿနာ
(ဆွေးနွေးခြင်းနှင့်ဆန်းစစ်ခြင်း)

ရက်စွဲ - ၃.၆.၂၀၁၉

ကျေးရွာအုပ်စု - ဝီရိယ
ကျေးရွာ - မြေခိုကျိန်

△ ကျေးရွာတွင် မဖြေလည်သော အိမ်ထောင်စု (၂၈) ခုရှိပါသည်။
မဖြေလည်ရခြင်းကလေးကြောင့် ရှေး၊ ဖွား၊ စား၊ ကျတမ်း၊ ကလေး၊ ဖွား၊
သားလုပ်ဆောင်ရသော ကလေး၊ ဖွား၊ ဖွား၊ ဖွား၊ ဖွား၊ ဖွား၊ ဖွား၊ ဖွား၊
အလုပ်လုပ်ရန်အတွက် အလုပ်၊ ရသား၊ ဖွား၊ ဖွား၊ ဖွား၊ ဖွား၊ ဖွား၊ ဖွား၊

△ အစိုးရ ဝန်ထမ်း၊ ကျေးရွာတွင် မဖြေလည်သော အိမ်ထောင်စု (၂၀) ခုရှိပါသည်။
အိမ်ထောင်စုများ၊ ကလေး၊ စား၊ ပေး၊ ကလေး၊ ထား၊ ပေး၊ ဆေးကုသမှု ဖြစ်ပါသည်။

△ ဥပမာ - လမ်း၊ ဖောက်လုပ်ခြင်း၊ လုပ်ငန်း၊ ဖွား၊ ဝေခွဲစိတ်ဖြာမှု၊ ကလေး၊
စား၊ ဖွား၊ ရရှိခြင်း၊ မဖြေလည်သူများ အကျိုးရှိရခြင်း၊ လမ်း၊ စား၊ ဝေခွဲစိတ်ဖြာမှု
ကလေးများ ဝေခွဲစိတ်ဖြာမှု ဖြစ်ပါသည်။

ပါဝင်ဆွေးနွေးသူ - ကျား ၂၀ ခု၊
မ ၂၀ ခု

၄။ ကျား၊မ ပင့်ကူအိမ်သုံးသပ်ခြင်း(Cob Web)

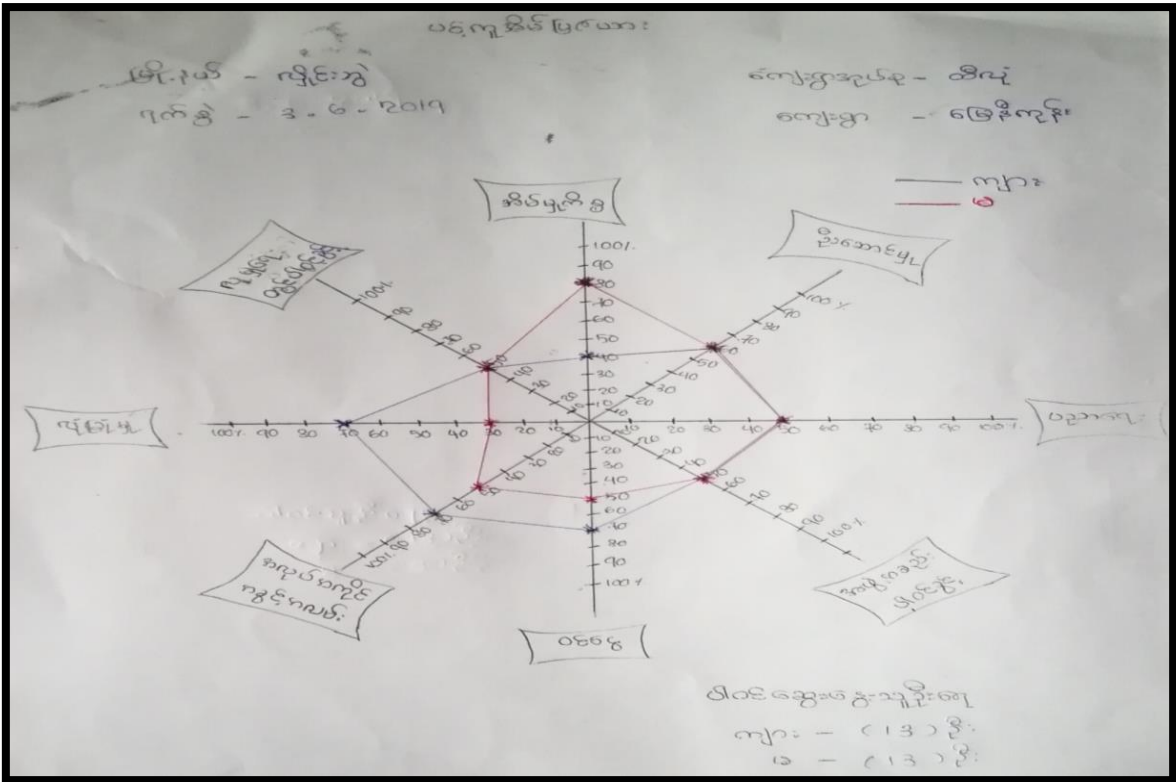

ပင့်ကူအိမ် မြေပုံစံ

(မကျားမကျွန်း ချိုင်းဘွဲ့အိမ်အိမ်စွ)

အိမ်အိမ် - ချိုင်းဘွဲ့
 ၇က်စွဲ - 2-6-2019

ကျေးဇူးအုတ်စု - ဘီလုံ
 ကျေးဇူး - မြေခိုကျွန်း

Δ အကျိုးသဘိဇ္ဈာန်များသည် အလုပ်အကိုင် အခွင့်အလမ်း၊ ခြွယ်၊ စေတနာ ခိုင်ခံ့မှု၊
 လုံခြုံမှု တွင် ပါဝင်ပွဲစားကား ချစ်ခင် သဘင် .. စတင်စားကား ဖြစ်ပေ
 အကျိုးသဘိဇ္ဈာန်များ သည် အိမ်အိမ်စွများ နှင့် အလုပ် အိမ်အိမ်စွများ
 တွင် ဖြစ်ပေသည်။

Δ အကျိုးသဘိဇ္ဈာန်များ သည် စေတနာ ခိုင်ခံ့မှုများ ချစ်ခင် သဘင် ..
 ကျေးဇူးအုတ်စုများ သဘိဇ္ဈာန် အသိပညာပေး ဆွေးနွေးပွဲများ
 နှင့် ချစ်ခင် သဘင် အကျိုးသဘိဇ္ဈာန်များ ဖြစ်ပေ။ ဖြစ်ပေ။ ဖြစ်ပေ။ ဖြစ်ပေ။
 များစွာ စေတနာ ခိုင်ခံ့မှု တွင် အကျိုးသဘိဇ္ဈာန်များ သဘိဇ္ဈာန် ကား ဖြစ်ပေ
 ဖြစ်ပေသည်။

ပါဝင်ဆွေးနွေးသူ - ကျား (၁၃) ဦး
 မ (၁၃) ဦး

၅။ အရင်းအမြစ်အသုံးချမှုပုံစံပြဇယား(Asset Mapping)

အရင်းအမြစ်အသုံးချမှု ပုံစံပြဇယား

မြို့နယ် - လှိုင်ဘွဲ့
 ၇က်စွဲ - 3.6.2019

ကျေးရွာအုပ်စု - ဝိဇယ
 ကျေးရွာ - မြေခိုကျိန်

ထောက်ပံ့ရေး

အုပ်ချုပ်ရေး

ဆိုင်ကယ်

လယ်

ခြံ

ဌာန

စေတီ

တောင်

ဆင်းချောင်း

ပင်

ဝါးတော

ပါဝင်သူဦးရေ
 ကျား - (13) ဦး
 မ - (13) ဦး

အရင်းအမြစ် အသုံးချမှု ပုံစံပြဇယား

မြို့နယ် - လှိုင်ဘွဲ့
 ၇က်စွဲ - 3.6.2019

ကျေးရွာအုပ်စု - ဝိဇယ
 ကျေးရွာ - မြေခိုကျိန်

ထောက်ပံ့ရေး

အုပ်ချုပ်ရေး

ဆိုင်ကယ်

လယ်

ခြံ

ဌာန

စေတီ

တောင်

ဆင်းချောင်း

ပင်

ဝါးတော

ပါဝင်သူဦးရေ
 ကျား - (13) ဦး
 မ - (13) ဦး

ပိုင်ဆိုင်မှုသုံးသပ်ခြင်း

<ဆွေးနွေးခြင်း နှင့် ဆန်းစစ်ခြင်း>

မြို့နယ် - လှိုင်ဘွဲ့

ကျေးရွာအုပ်စု - တီလုံ

ရက်စွဲ - ၃. 6. ၂၀၁၉

ကျေးရွာ - ဝဇာပျက်

- Δ အိမ်အောက် ကိုကို အမျိုးသမီး မှားသုံး ခွဲဖြီး ဖြစ်ရကတည်း အမျိုးသား မှား ကဆိပ် ချွန် ဖြစ်နေကြသည်။
- Δ ဆိုင်ကယ် ၊ လယ်၊ ဇီ ၊ နွား ၊ တောင်၊ စက်၊ ချောင်း ၊ လမ်း ၊ ဝါးတော ကို ကို ကုလကုသုံး ခွဲ ဖြီး အကုသိမ်း ချွန်ကြသည်။
- Δ အမျိုးသမီးတို့ ဝမ်း၊ ဆိပ်၊ ချွန်တောကရင်း အဖြစ် မရှိပါ။
- Δ အမျိုးသမီး မှားသုံး ဖြစ်ချက်များတွင် အမျိုးသား မှား ခွဲ ဝမ်း၊ တွဲဆွေး နွေး ဖြီး ဆုံး ဖြစ်ချက် ကုလကုသုံး ကြသည်။

ပါဝင်ဆွေးနွေးသူ - ကျား (၁၃) ဦး
မ (၁၃) ဦး

၆။ အဖွဲ့အစည်းချိတ်ဆက်မှုပြဇယား (Veen Diagram)

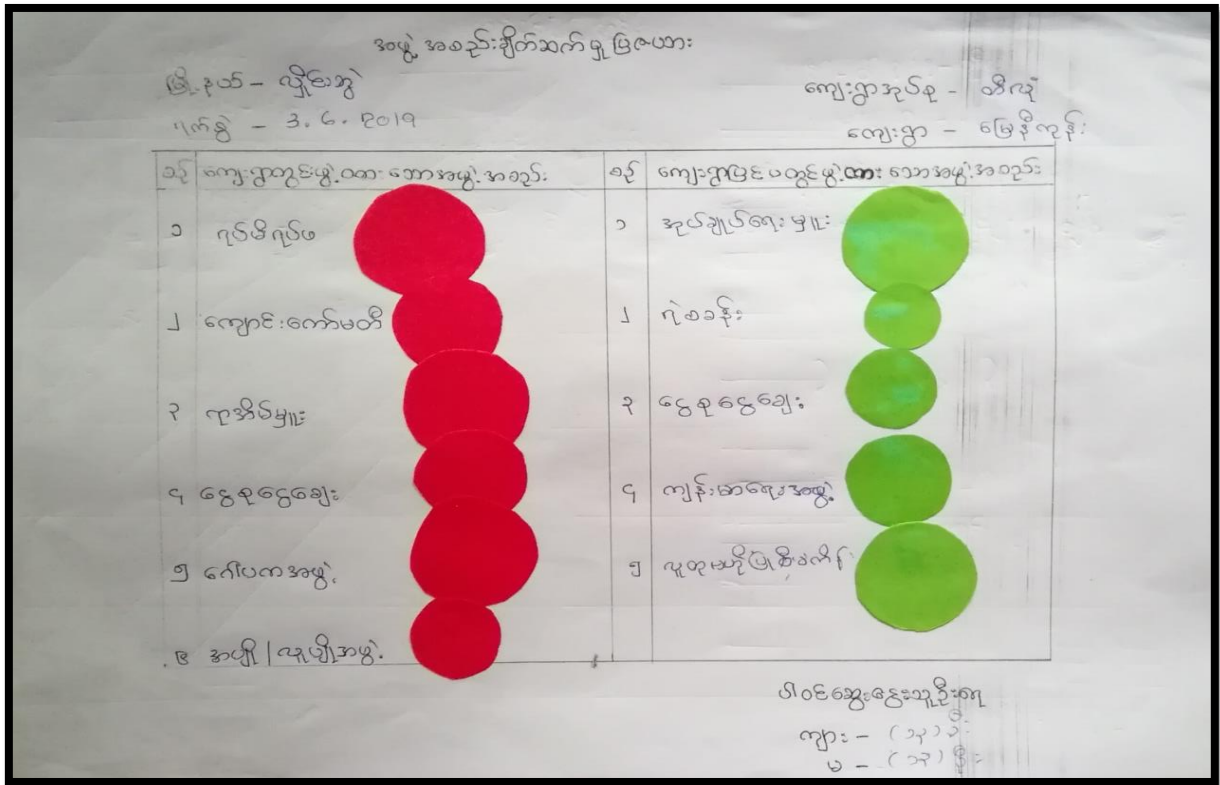

၇။ ကော်မတီဝင်များရွေးချယ်ခြင်းနှင့် ကျေးရွာဖွံ့ဖြိုးရေးအစီအစဉ် ဆောင်ရွက်မှုမှတ်တမ်း



၈။ ကျေးရွာအချက်အလက်များ(PC 1)

ပုံစံ - ၈ - ၁ ကျေးရွာအခြေခံအချက်အလက်များ (Form PC 1)

လက်ညွှန်ချက်၊ ကျေးရွာတစ်ရွာသို့ ပထမဆုံးမိတ်ဆက်ခရီးသွားရောက်သောအခါ လူထုစည်းရုံးရေးမှူးသည် ကျေးရွာခေါင်းဆောင်များအားကျေးရွာအချက်အလက်များကိုပေတ္တာရုပ်ခွဲတောင်းခံရသည်။ ဤအချက်အလက်များကိုစီမံကိန်းမိတ်ဆက်အစည်းဝေးပတ်ဝန်းကျင်တောင်းခံရမည်။ စီမံကိန်းမိတ်ဆက်အစည်းဝေးတွင် လူထုစည်းရုံးရေးမှူးသည် ဤအချက်အလက်များအား စစ်ဆေးပြီး မှန်ကန်အောင်ပြုလုပ်ရမည်။ ပြီးနောက်တွင် လူထုစည်းရုံးရေးမှူးမှ သတင်းအချက်အလက်ထံသို့ Tablets မှ တစ်ဆင့် ပြည့်လွှမ်းရမည်။

ကျေးရွာခေါင်းဆောင် အမည် ဦးအောင်လီ	ကျေးရွာခေါင်းဆောင်၏ ဖုန်းနံပါတ် ၀၇၇၅ ၂၅ ၄ ၁၉၃၀	လူထုစည်းရုံးရေးမှူး၏အမည် ဒ်နီခင်ဦး
ပြည်နယ်/တိုင်းဒေသကြီး ကရင်	မြို့နယ် ကျိုင်းတုံ	ကျေးရွာအုပ်စု ဝဒီလှ
ကျေးရွာ မြေဧရိယာ		

က၊ လူဦးရေ

လူမျိုးစု	အိမ်ထောင်စုအရေအတွက်	ကိုးကွယ်သည့်ဘာသာ	အိမ်ထောင်စုအရေအတွက်
လူမျိုးစု (၁) - မြန်မာ	၃၆	ဘာသာ(၁) - မြန်မာ	၄၈
လူမျိုးစု (၂) - ကရင်	၆	ဘာသာ(၂) -	
လူမျိုးစု (၃) - မြန်မာ	၃	ဘာသာ(၃) -	
လူမျိုးစုရော		ဘာသာရော	
အခြား			
အရေအတွက်			
မသန်စွမ်းသူများ	၂		
သက်ကြီးရွယ်အိုများ (၆၅ နှစ် နှင့် အထက်)	၃		
စစ်ဘေးရှောင်			

	အမျိုးသား(အရေအတွက်)	အမျိုးသမီး(အရေအတွက်)	စုစုပေါင်းအရေအတွက်
လူဦးရေ			
လူမျိုးစု (၁)---ပိုင်	၁၀၈	၁၁၁	၂၁၉
လူမျိုးစု (၂)---အရင်	၂၀	၂၁	၄၁
လူမျိုးစု (၃)---အဆင်	၉	၄	၁၃
အခြား			
အိမ်ထောင်ဦးစီး	၃၉	၉	

(ခ)အခြေခံအဆောက်အအုံ အသုံးအဆောင်များ

စာသင်ကျောင်း	အမှတ် ခြံမပါ	ကျန်းမာရေး	အမှတ် ခပ်ပါ	ဘာသာရေးအဆောက် အအုံများ	အမှတ် ခြံမပါ
အထက်တန်းကျောင်း	<input type="checkbox"/>	ဆေးရုံ	<input type="checkbox"/>	ဇေတီ	<input checked="" type="checkbox"/>
အလယ်တန်းကျောင်း	<input type="checkbox"/>	ကျန်းမာရေးဌာန	<input type="checkbox"/>	ဘုန်းကြီးကျောင်း	<input checked="" type="checkbox"/>
မူလတန်းကျောင်း	<input checked="" type="checkbox"/>	ကျန်းမာရေးဌာနခွဲ	<input type="checkbox"/>	ဟိန္ဒူဘုရားကျောင်း	<input type="checkbox"/>
မူကြိုကျောင်း	<input type="checkbox"/>	ဆေးပေးခန်း	<input type="checkbox"/>	ခရစ်ယာန်ကျောင်း	<input type="checkbox"/>
အခြား	<input type="checkbox"/>	အခြား	<input type="checkbox"/>	ဗလီ	<input type="checkbox"/>
				အခြား	<input type="checkbox"/>
မှတ်ချက်		မှတ်ချက်		မှတ်ချက်	

(ဂ) ကျွမ်းကျင်သူများမှတ်တမ်း (ကျေးရွာတွင်နေထိုင်သော သို့မဟုတ် တခြားရွာမှလာရောက်သောကျွမ်းကျင်သူများ)

(၁) စာသင်ကျောင်း			(၂) ကျန်းမာရေး			(၃) လက်မှုပညာရှင်		
	ရွာတွင်နေထိုင်သူ	အခြားရွာမှလာသူ		ရွာတွင်နေထိုင်သူ	အခြားရွာမှလာသူ		ရွာတွင်နေထိုင်သူ	အခြားမှလာသူ
မူလတန်းပြဆရာ/မ	<input checked="" type="checkbox"/>	<input checked="" type="checkbox"/>	ဆရာဝန်	<input type="checkbox"/>	<input type="checkbox"/>	လက်သမား	<input checked="" type="checkbox"/>	<input type="checkbox"/>
အထက်တန်းပြဆရာ/မ	<input type="checkbox"/>	<input type="checkbox"/>	လက်ထောက်ကျန်းမာရေးမှူး	<input type="checkbox"/>	<input type="checkbox"/>	ပန်းရံ	<input checked="" type="checkbox"/>	<input type="checkbox"/>
အလယ်တန်းပြဆရာ/မ	<input type="checkbox"/>	<input type="checkbox"/>	အမျိုးသမီးကျန်းမာရေးဆရာမ	<input type="checkbox"/>	<input type="checkbox"/>	လှုပ်စစ်ကျွမ်းကျင်ပီးသမား	<input type="checkbox"/>	<input type="checkbox"/>
မူကြိုဆရာ/မ	<input type="checkbox"/>	<input type="checkbox"/>	သားဖွားဆရာမ	<input type="checkbox"/>	<input type="checkbox"/>	ရေပိုက်သွယ်သူ	<input type="checkbox"/>	<input type="checkbox"/>
အခြား	<input type="checkbox"/>	<input type="checkbox"/>	ပြည်သူ့ကျန်းမာရေးလုပ်သား	<input checked="" type="checkbox"/>	<input type="checkbox"/>	စက်ပြင်ဆရာ	<input type="checkbox"/>	<input type="checkbox"/>
မှတ်ချက်			မှတ်ချက်			မှတ်ချက်		

(ဃ) ကျေးရွာသို့ ရောက်ရှိနိုင်သည့်လမ်းအခြေအနေ / ကျေးရွာတစ်ရွာသည် ၎င်း၏ကျေးရွာအုပ်စုနှင့် ဆက်သွယ်ထားသောလမ်းအခြေအနေ (အောက်ပါတို့ကိုပိုင်းပါ)

- ကျောက်ကြမ်းလမ်း ကတ္တရာလမ်း ကွန်ကရစ်လမ်း မော်တော်ဆိုင်ကယ်လမ်း
- ကျောက်ခင်းလမ်း မြေသားလမ်း လူသွားလမ်း အခြား _____

(င) ကျေးရွာဖွံ့ဖြိုးမှုစီမံချက်

ပိုင်းပါ

- (၁) လူထုပဟိုပြုစီမံကိန်းမစတင်မှီ ဤကျေးရွာတွင်ကျေးရွာဖွံ့ဖြိုးမှု စီမံချက်ရှိခဲ့ပါသလား? (ရှိပါသည် / မရှိပါ / မသိပါ)
- (၂) ရှိခဲ့ပါလျှင် ဤစီမံချက်ကို မည်သည့် ခုနှစ်တွင်ပြင်ဆင်ခဲ့ပါသနည်း? နှစ် _____ / မသိပါ
- (၃) ဤစီမံချက်ကို မြို့နယ်မှအတည်ပြုခဲ့ပါသလား? (ပြုခဲ့ပါသည် / မပြုခဲ့ပါ / မသိပါ)

(စ) ခေါ်အက္ခရာအစဇာ

(၁) ဤကျေးရွာ၏ဝဟ်ပုဂံၤကျေးရွာအုပ်စုဝဟ်ပုဂံၤအုၣ်ခါၣ်ခိုင်မည်ၣ်ကျေးဝေးသနည်း၊ ဝိုင် ၂၅/၅/၂၀၁၉

(၂) ဤကျေးရွာမှ ၵုၣ်ကျေးရွာအုပ်စုဝဟ်ပုဂံၤသွားလာရာတွင်ကြာမြင့်ထီၣ်အချိန်၊

ခြောက်သွ့ရာသီတွင်ကြာချိန် ၂၅/၅/၂၀၁၉ ထောင်လာၣ်/မော်တော်ဆိုင်ကယ်/မြေလျင်/လား/မော်တော်ဆိုင်/ အခြား _____

မိုးရာသီတွင်ကြာချိန် ၂၅/၅/၂၀၁၉ ထောင်လာၣ်/မော်တော်ဆိုင်ကယ်/မြေလျင်/လား/မော်တော်ဆိုင်/ အခြား _____

(ဆ) ပတ်ဝန်းကျင်ဆိုင်ရာသဘာဝဘေးအန္တရာယ်

ဤကျေးရွာတွင်ကြေးမြင်းကဲ့သို့ သဘာဝဘေးအန္တရာယ်ကျရောက်ဖူးခြင်း ရှိပါသလား။

မရှိပါ ရှိပါသည် ရှိလျှင်ဖော်ပြပါ _____

(၁) ကျေးရွာတွင် ဖွဲ့စည်းထားသော အဖွဲ့အစည်းများ

လူထုပဟ်ပြုစီမံကိန်းမတိုင်မီ ဤကျေးရွာတွင် ကျေးရွာဖွံ့ဖြိုးရေးအတွက် အစိုးရ(သို့)ရွာသားများတိုယ်တိုင်(သို့) စီမံကိန်းတစ်ခုခုမှ ဖွဲ့စည်းထားသည့် အဖွဲ့အစည်းများရှိပါသလား။

(၁) ၉ နှစ်က ၂၅/၅/၂၀၁၉

(၂) _____

(ဇ) အထွေထွေအုပ်ချုပ်ရေး ဦးစီးဌာန (GAD) မှ မှတ်တမ်းတင်ထားခြင်း

ဤကျေးရွာသည် အထွေထွေအုပ်ချုပ်ရေး ဦးစီးဌာန (GAD) မှ မှတ်တမ်းတင်ထားမှု ရှိပါသလား။

မရှိပါ ရှိပါသည်

ကျေးရွာခေါင်းဆောင် အမည် ဦးစောင့် ကီး
လက်မှတ် နေ့စွဲ ၂၄.၅.၂၀၁၉

လူထုစည်းရုံးရေးမှူး အမည် ဒ်ဒ်းခမ်.ဇို
လက်မှတ် နေ့စွဲ ၂၄.၅.၂၀၁၉

၉။ စီမံကိန်းစက်ဝန်းအချိန်ဇယား(PC 2)

ပုံစံ - ၈-၂ - စီမံကိန်းစက်ဝန်းအချိန်ဇယား (PC 2)

လမ်းညွှန်ခွဲစား သက်ဆိုင်ရာလူထုစဉ်းစားရေးရာ/လက်ထောက်နည်းပညာများမှ စီမံကိန်းစက်ဝန်းအဆင့်တင်ပို့ပြီးတိုင်းကျေးရွာနှင့် ကျေးရွာအုပ်စုအတွက် ဤစီမံကိန်းကြည့်ရှုရမည့်အချိန်

စဉ်းစားရေးရာ/လက်ထောက်နည်းပညာရေးရာဝန်ထမ်း အမည် - **နန်းစိန်**

နေ့စွဲ **၃.၆.၁၉** စက်ဝန်းအားအမှတ်ခြံမိ စက်ဝန်း(၁) စက်ဝန်း(၂) စက်ဝန်း(၃) စက်ဝန်း(၄)

မြိုင်နယ်/တိုင်း **ကရင်** မြို့နယ် **လှိုင်ကော်** ကျေးရွာအုပ်စု **ထိလျံ** ကျေးရွာ **ဖေဖိုကျွန်း**

စီမံကိန်းအောင်မြင်မှုအဆင့်များ	နေ့စွဲ		အစဉ်အဆင့်တွင်တက်ရောက်သူအရေအတွက်					
	စတင်သည် နေ့	ပြီးဆုံးသည် နေ့	အမျိုးသား အရေ အတွက်	အမျိုးသမီး အရေ အတွက်	အိမ်ထောင်စု အရေ အတွက်	လူမျိုးစုတက်ရောက်သူ အရေအတွက်နှင့် လူမျိုးစုအမည် ပမာဏ -	အိမ်ထောင်စု အရေအတွက်	အိမ်ထောင်စု %
၁။ ကျေးရွာစီမံကိန်း မိတ်ဆက်အစဉ်အဆင့်	၃.၆.၁၉	၃.၆.၁၉	၁၃	၁၃	၁၆	ကရင် - ၁ မာမာ - ၁ ကျေးရွာအုပ်စု - ၃	၄၈	
၂။ ကျေးရွာဖွံ့ဖြိုးရေး စီမံချက်ရေးဆွဲခြင်း အစဉ်အဆင့်	၃.၆.၁၉	၃.၆.၁၉	၁၃	၁၃	၁၆	ပမာဏ - ၁၅ ကရင် ၅ မာမာ ၁ ကျေးရွာအုပ်စု ၃	၄၈	
၃။ ကျေးရွာအုပ်စု လုပ်ငန်းဆုံ့ခြင်းအစဉ်အဆင့်								
၄။ မြို့နယ်အဆင့်စီမံကိန်းရေးဆွဲရေးနှင့်အကောင်အထောင်စဉ်စစ်ဆေးရေးကော်မတီ၏			မလို	မလို	မလို	မလို		

၁၀။ ကျေးရွာဖွံ့ဖြိုးရေးဦးစားပေးအစီအစဉ် (PC 3)

ပုံစံ - ၈-၃ ကျေးရွာဖွံ့ဖြိုးရေး ဦးစားပေးအစီအစဉ် (Form PC 3)

ကျေးရွာအုပ်စု: _____ အထွေထွေ(၃)ကျေးရွာဖွံ့ဖြိုးရေးအစဉ်အဆင့်အစီအစဉ်အောက်တွင် ကျေးရွာအုပ်စုအား
 အထောက်အကူပြု ကော်မတီသည် လူထုစည်းရုံးရေးမှူးအကူအညီဖြင့် ဤပုံစံကိုဖြည့်စုံအောင် ဖြည့်သွင်းရမည်။

လူထုစည်းရုံးရေးမှူး/ဝန်ထမ်း အမည် **နန်းစံခိုင်**

နေ့စွဲ **3.6.19** ကော်ဝန်းအား အမှတ်ခြစ်ပါ (✓) ကော်ဝန်း(၁)
 ကော်ဝန်း(၂) ကော်ဝန်း(၃) ကော်ဝန်း(၄)

ပြည်နယ်/တိုင်း **ကရင်** ငြိန်နယ် **လွိုင်ဘွဲ့** ကျေးရွာအုပ်စု **တိဂူ** ကျေးရွာ **ဖြေဒိုလုဂ်**

၀။ အခက်အခဲအတားအဆီးများအားဆွေးနွေးခြင်း - ယခုလက်ရှိအခြေအနေတွင်ဤကျေးရွာဖွံ့ဖြိုးတိုးတက်ရေးအတွက် အဓိကအခက်အခဲအတားအဆီးများသည် မည်သည့်များဖြစ်ပါသနည်း။ (အမျိုးသား/သမီး အနည်းဆုံးအခက်အခဲ ၅ ခုစီဖော်ပြပါ)

အုပ်စုဖွဲ့ဆွေးနွေးမှုများမှ တင်ပြသောအခက်အခဲအတားအဆီးများ	
ရွာတွင်းလမ်းသည် မိုးရာသီတွင်နက်ကျမ်း ထိခံစားကြောင်း သိရှိရပါသည်။	<input type="checkbox"/> ကျား <input checked="" type="checkbox"/> မြန်ကျား + မ
လမ်းဖုံးမရှိသောကြောင့် သူတစ်ဖက်တွင် ကိစ္စကြီး ငယ်ရွေး လာရန် အခက်အခဲ ရှိပါသည်။	<input type="checkbox"/> ကျား <input checked="" type="checkbox"/> မြန်ကျား + မ
နှစ်ကြာလာသဖြင့် ကျောင်း စုဖျိနှင့် တံတား ပျက်စီးသောကြောင့် မိုးရာသီတွင် စာသင်ရန် အခက်အခဲ ရှိပါသည်။	<input type="checkbox"/> ကျား <input checked="" type="checkbox"/> မြန်ကျား + မ
ရွာလယ်ဧကပုံစံ များစွာ ပျက်စီးနေသဖြင့် စာသင်ရေး မြို့လုပ်ရန်နှင့် အကျိုးရှိစေရန်အတွက် မြေပြင်ရေးလုပ်ငန်းများ ပြုလုပ်ရန် လိုအပ်ပါသည်။	<input type="checkbox"/> ကျား <input checked="" type="checkbox"/> မြန်ကျား + မ
ကလေးများကစားရန်နေရာ အခက်အခဲ ရှိပါသည်။	<input type="checkbox"/> ကျား <input checked="" type="checkbox"/> မြန်ကျား + မ

၁။ မျှော်မှန်းခြင်း - နောင်လာမည့် (၅) နှစ် အတွင်း ကျေးရွာဖွံ့ဖြိုးရေး မျှော်မှန်းလျာထားချက်များအား တင်ပြပါ။

အုပ်စုဖွဲ့ဆွေးနွေးမှုများမှ တင်ပြသောအခက်အခဲအတားအဆီးများ	
ရွာတွင်းလမ်းကောင် လာပြီး သွားလာရန်အတွက် မြေပြင်ရေးလုပ်ငန်း	<input type="checkbox"/> ကျား <input checked="" type="checkbox"/> မြန်ကျား + မ
လမ်းဖုံးမရှိသောကြောင့် သူတစ်ဖက်တွင် သွားလာရန် အခက်အခဲဖြစ်ပါသည်။	<input type="checkbox"/> ကျား <input checked="" type="checkbox"/> မြန်ကျား + မ
ကျောင်း မြေပြင်ပြီးပြီးနောက် ကလေးများစာသင်ရန် အခက်အခဲဖြစ်ပါသည်။	<input type="checkbox"/> ကျား <input checked="" type="checkbox"/> မြန်ကျား + မ
ကစားရုံအား မြေပြင်ရန်နှင့် အကျိုးရှိစေရန်အတွက် မြေပြင်ရေးလုပ်ငန်းများ ပြုလုပ်ရန် လိုအပ်ပါသည်။	<input type="checkbox"/> ကျား <input checked="" type="checkbox"/> မြန်ကျား + မ
ကလေးကစားရုံအား မြေပြင်ပြီး ကလေးများကစားရန် နေရာများ ပြုလုပ်ရေးလုပ်ငန်းများ ပြုလုပ်ရန် လိုအပ်ပါသည်။	<input type="checkbox"/> ကျား <input checked="" type="checkbox"/> မြန်ကျား + မ

၁၅။ မြေပုံအသုံးပြုရေးအစီအစဉ်များအား မြေပုံပြင်ပ - ယခုလက်ရှိအခြေအနေတွင် ဤကျေးရွာခွဲ ဦးတိုးတက်ရေးအတွက်
 အစီအစဉ်အသုံးပြုရေးအစီအစဉ်များသည် မည်သည့်အခြေအနေတွင် (အချိုးသား/သမီး အနည်းဆုံးအခက်အခဲ ၅ နှစ်ခံပြုပါ)

ဗဟိုဌာန၊ ဝေးဝေးမှများမှ တင်ပြသော အခက်အခဲအတားအဆီးများ

အစားအကွပ်: ခြံစည်း: ဂို. ပရိယောဂ်ကြောင့် ကျေး	<input type="checkbox"/> ကျား <input type="checkbox"/> မ <input checked="" type="checkbox"/> ကျား+ မ
ဝတ်စုံ: ကျွန်ုပ်တို့၏အဖွဲ့များ၏ အခြေအနေအထားကို ပြန်	<input checked="" type="checkbox"/> ကျား <input type="checkbox"/> မ <input type="checkbox"/> ကျား+ မ
ကလေးများ: ကျေးဇူးတင် အောက်ဘက်: ကျေးဇူးတင်	<input type="checkbox"/> ကျား <input type="checkbox"/> မ <input checked="" type="checkbox"/> ကျား+ မ
ဝိုင်စပ်ယူရန်နှင့် အနားယူရန်အတွက်	<input type="checkbox"/> ကျား <input type="checkbox"/> မ <input checked="" type="checkbox"/> ကျား+ မ
ပေါင်းကူးတံတား: အုတ်ဂိုး: ဝိုင်စပ် ချိ. ဂျာဒီဝန်	<input type="checkbox"/> ကျား <input checked="" type="checkbox"/> မ <input type="checkbox"/> ကျား+ မ
ကျေးဇူးတင်အားဖြင့် အခြေအနေအထားကို ပြန်	<input type="checkbox"/> ကျား <input checked="" type="checkbox"/> မ <input type="checkbox"/> ကျား+ မ
အချိုးသား/သမီး အနည်းဆုံးအခက်အခဲ ၅ နှစ်ခံပြုပါ	<input type="checkbox"/> ကျား <input checked="" type="checkbox"/> မ <input type="checkbox"/> ကျား+ မ

၁၆။ မြေပုံပြင်ပ - နောင်လာမည့် (၅) နှစ် အတွင်း ကျေးရွာခွဲ ဦးတိုး ရေး မျှော်မှန်းလျာထားချက်များအား တင်ပြပါ။

ဗဟိုဌာန၊ ဝေးဝေးမှများမှ တင်ပြသော အခက်အခဲအတားအဆီးများ

ကျေးဇူးတင်: ခြံစည်း: ဂို. ပရိယောဂ်ကြောင့် ကျေး	<input type="checkbox"/> ကျား <input type="checkbox"/> မ <input checked="" type="checkbox"/> ကျား+ မ
မြို့ပတ်ပတ် အစားအကွပ်: ကျေးဇူးတင်: နန်း: လာမည်	<input checked="" type="checkbox"/> ကျား <input type="checkbox"/> မ <input type="checkbox"/> ကျား+ မ
ရေဝင်ရရှိပြီး ကလေးများ: ကျေးဇူးတင် ရေဝင်	<input checked="" type="checkbox"/> ကျား <input type="checkbox"/> မ <input type="checkbox"/> ကျား+ မ
အနားယူရန်နှင့် အခြေအနေအထားကို ပြန်	<input type="checkbox"/> ကျား <input type="checkbox"/> မ <input checked="" type="checkbox"/> ကျား+ မ
ပေါင်းကူး: တံတား: အုတ်ဂိုး: ဝိုင်စပ် ချိ. ဂျာဒီဝန်	<input type="checkbox"/> ကျား <input checked="" type="checkbox"/> မ <input type="checkbox"/> ကျား+ မ
လည်းကောင်း အခြေအနေအထားကို ပြန်	<input type="checkbox"/> ကျား <input checked="" type="checkbox"/> မ <input type="checkbox"/> ကျား+ မ
အချိုးသား/သမီး အနည်းဆုံးအခက်အခဲ ၅ နှစ်ခံပြုပါ	<input type="checkbox"/> ကျား <input checked="" type="checkbox"/> မ <input type="checkbox"/> ကျား+ မ

က။ လူထုစီမံကိန်း၏ လာမည့် (၄) နှစ်အတွက် အကျုံးဝင်သော ဦးစားပေး ဖွံ့ဖြိုးတိုးတက်မှု လုပ်ငန်း အစီအစဉ်များအားဖော်ပြပါ။

ဦးစားပေး အဆင့် သတ်မှတ်ချက်	ကျေးရွာအတွက် ဦးစားပေး ဖွံ့ဖြိုးတိုးတက်မှု လုပ်ငန်းစဉ်များ	အဆိုပြုသူ (အမျိုးသားများ/ အမျိုးသမီးများ/ အမျိုးသား+ အမျိုးသမီး)	အခန်းကဏ္ဍ	ခန့်မှန်း ကုန်ကျ ဝရိတ်	အကျိုးခံစားခွင့်ရှိသူ ခန့်မှန်းခြေအရေအတွက်		
					ကျား	မ	ပေါင်း
၁	ဖွံ့ဖြိုးရေး ကွန်ဗက်ရှင်	ကျား ၁၆			134	136	270
၂	လမ်းဖွံ့ဖြိုးရေး	ကျား ၁၆			134	136	270
၃	အသက်ကျောင်းပြင်ဆင်ခြင်း	ကျား ၁၆			134	136	270
၄	ရေပေးစနစ်ပြင်ဆင်ခြင်း	ကျား ၁၆			134	136	270
၅	ကျောင်းကန်စားပြင်ခြင်း	ကျား ၁၆			134	136	270

ခ။ လူထုစီမံကိန်း၏ လာမည့် (၄) နှစ်အတွက် အကျုံးမဝင်သော ဦးစားပေး ဖွံ့ဖြိုးတိုးတက်မှု လုပ်ငန်း အစီအစဉ်များအားဖော်ပြပါ။

အဆင့်	ကျေးရွာအတွက် ဦးစားပေး ဖွံ့ဖြိုးတိုးတက်မှု လုပ်ငန်းစဉ်များ	အဆိုပြုသူ (အမျိုးသားများ/ အမျိုးသမီးများ/ အမျိုးသား+ အမျိုးသမီး)	အခန်းကဏ္ဍ
၁	အခြေခံအဆောက်အအုံ	မ	
၂	အသက်ကျောင်းသစ် တည်ဆောက်ခြင်း	မ	
၃	ကျေးရွာအုပ်စုဖွဲ့စည်းခြင်း	ကျား	
၄	ကျေးရွာကန်စားပြင်ခြင်း	မ	
၅			

ခေါင်းဆောင်၊ ကျေးရွာစီမံကိန်းအထောက်အကူပြုကော်မတီမှအတည်ပြုသည်။

အမည် ----- ဦးစောင့်ကို ----- လက်မှတ် -----  ----- ဝန်.ရုံ ----- ၁.၆.၁၉

၈။ လူထုစီမံကိန်း၏ လာမည့် (၄) နှစ်အတွက် အကျုံးဝင်သော ဦးစားပေး ဖွံ့ဖြိုးတိုးတက်မှု လုပ်ငန်း အစီအစဉ်များအားဖော်ပြပါ။

ဦးစားပေး အဆင့် သတ်မှတ်ချက်	ကျေးရွာအတွက် ဦးစားပေး ဖွံ့ဖြိုးတိုးတက်မှု လုပ်ငန်းစဉ်များ	အဆိုပြုသူ (အမျိုးသားများ/ အမျိုးသမီးများ/အမျိုးသား+ အမျိုးသမီး)	အခန်းကဏ္ဍ	ခန့်မှန်း ကုန်ကျ ဝင်ရိတ်	အကျိုးခံစားခွင့်ရှိသူ ခန့်မှန်းခြေအရေအတွက်		
					ကျား	မ	ပေါင်း
၆	ကျေးရွာခြံစည်းရိုး က ခြံ	ကျား : ၄၀			134	136	270
၇	ကျေးရွာရေစင်တည် ဆောက်ခြင်း	ကျား :			134	136	270
၈	ပေါင်း ကုန်ကျစာရင်း တွဲ တည်ဆောက်ခြင်း	ကျား : ၄၀			134	136	270
၉							
၁၀							

၉။ လူထုစီမံကိန်း၏ လာမည့် (၄) နှစ်အတွက် အကျုံးဝင်သော ဦးစားပေး ဖွံ့ဖြိုးတိုးတက်မှု လုပ်ငန်း အစီအစဉ်များအားဖော်ပြပါ။

အဆင့်	ကျေးရွာအတွက် ဦးစားပေး ဖွံ့ဖြိုး တိုးတက်မှု လုပ်ငန်းစဉ်များ	အဆိုပြုသူ (အမျိုးသားများ/ အမျိုးသမီးများ/အမျိုးသား+ အမျိုးသမီး)	အခန်းကဏ္ဍ
၁			
၂			
၃			
၄			
၅			

ခေါင်းဆောင်၊ ကျေးရွာစီမံကိန်းအထောက်အကူပြုကော်မတီမှအတည်ပြုသည်။

အမည် ----- ဒေါ်အေးနီ ----- လက်မှတ် ----- [Signature] ----- နေ့စွဲ ----- ၃.၆.၂၀ -----

ကိုဆက်ခံပေးပါမည်။ ကျန်လုပ်ငန်းခွဲများကိုလည်း ဖာဒါ့ဒ်စ်
တွင်မဝင်ပေးပါမည်။ အတိုင်းဆက်သွားပါမည်။ အကျိုးရှိ
လူထုမှပြောကြားပါသည်။

မိမိအပိုင် (၄) လက်ထောက်နည်းယူအားများမှ အကျိုးဝင်မခံလုပ်ငန်းခွဲ
များကို၎င်းဖြစ်ပါသည်။ ပတ်ဝန်းကျင်အကာအကွယ်၎င်း၊ လူ
မှုရေးအကာအကွယ်များကို၎င်းဖြစ်ပါသည်။

မိမိအပိုင် (၅) စီမံခန့်ခွဲမှုအဖွဲ့ဝင်များ၏တာဝန်နှင့်ဝတ္တရပ်များကို လူထုစဉ်း
နှင် ဦးစားများ၎င်းဖြစ်ပါသည်။ အဖွဲ့ဝင်များမှ အကျိုးရှိ
လူထုမှ စာခံနိုင်စွမ်းအဖွဲ့ဝင်များ သာ တာဝန်ဖြစ်ပါမည်။
ကော်မတီဝင်များ ပျံ့ပွားခြင်းဆို ဟု သဘောတူပြောကြား
ဖြစ်ပါသည်။

မိမိအပိုင် (၆) ကျေးဇူးတော်အကူအညီမှ မနှစ်ကလိုပီ ဒီဗွန်လည်း အား
စွာလူထုမှ ကူတကွ ပူးပေါင်းပါဝင် ဆောင်ရွက်ခြင်းဖြင့် အကျိုးရှိ
စွာဆောင်ရွက်ပါမည်။

မှတ်တမ်းပြုသူ - အပည် - ဒေါ်ခင်စိန်စိန် လက်မှတ် - *[Signature]* ဝန်ရက် - 3-6-19

အတည်ပြုသူ - အပည် - ဒေါ်ခင်စိန်စိန် လက်မှတ် - *[Signature]* ဝန်ရက် - 3-6-19

၁၂။ ကဏ္ဍအလိုက်ဦးစားပေးဖွံ့ဖြိုးရေးလုပ်ငန်းစဉ်များ

ကဏ္ဍ	စဉ်	လုပ်ငန်းအမျိုးအစား	အဆိုပြုသူ (အမှန်ဖြစ်ရန်)			ခုနှစ်	ထောက်ပံ့မည့်အဖွဲ့အစည်း (သို့) ဌာန	မှတ်ချက်
			ကျား	မ	ကျား+မ			
အခြေခံအဆောက်အအုံကဏ္ဍ (လမ်း/တံတား/ရေရရှိရေး/ဖိလပ် လမ်းရေး)	၁	ဥာတွင်းကွန်ကရစ်လမ်းခင်းခြင်း			1	၂၀၁၉	CDD\DRD	
	၂	ခန်းမဆောင်ပြုပြင်ခြင်း			1	၂၀၁၉	CDD\DRD	
	၃	ပေါင်းကူးတံတားအုတ်ရိုးတည် ည်ဆောက်ခြင်း			1	၂၀၂၀	CDD\DRD	
လူမှုဖွံ့ဖြိုးရေးကဏ္ဍ (ပညာရေး/ကျန်းမာရေးနှင့်ဆိုင် င်သော အဆောက်အအုံများနှင့် အခြားလို လိုအပ်ချက်များ)	၁	စာသင်ကျောင်းပြုပြင်ခြင်း			1	၂၀၂၀	CDD\DRD	
	၂							
	၃							
	၄							
	၅							
သက်မွေးဝမ်းကြောင်းကဏ္ဍ (ပိုက်လိုင်း၊ ဓမ္မဇူရေနှင့်ဆိုင်သော အေ အဆောက်အအုံများနှင့် အခြားလိုအပ်ချက်များ)	၁	သက်မွေးဝမ်းကြောင်းသင်တ တန်းရရှိရန်		1		၂၀၂၀	CDD\DRD	
	၂							
	၃							
	၄							
	၅							
အခြားကဏ္ဍ သဘာဝဘေးအန္တရာယ် လျော့ပါးရေး ကဏ္ဍ	၁							
	၂							
	၃							
	၄							
	၅							
အခြားကဏ္ဍ (ဌာနဆိုင်ရာများသို့ လွှဲပြောင်းနိုင်ခြင်းနှင့် အ အကောင်အထည်ဖော်ဆောင်ရွက်ပေးနိုင်ခြင်းမရ သည့်အတွက်)	၁	လောင်တိုက်ရရှိရန်	1			၂၀၂၀		
	၂							
	၃							
	၄							
	၅							