

ပြည်ထောင်စုသမ္မတမြန်မာနိုင်ငံတော်အစိုးရ  
စိုက်ပျိုးရေး၊ မွေးမြူရေးနှင့် ဆည်မြောင်းဝန်ကြီးဌာန  
ကျေးလက်ဒေသဖွံ့ဖြိုးတိုးတက်ရေးဦးစီးဌာန



လူထုတိုက်ပွားစီမံကိန်း

National Community Driven Development Project (NCDDP)



ကျေးရွာဖွံ့ဖြိုးရေးအစီအစဉ် (Village Development Plan)

သောင်ပြင်အုပ်စု၊ မြေနီတုန်းကျေးရွာ

ငါးစွန်မြို့နယ် (စတုတ္ထနစ်စီမံကိန်းစက်ဝန်း)

(၂၀၁၉)ခုနှစ်

မာတိကာ

၁- မြို့နယ်မြေပုံ

၂- ကျေးရွာမြေပုံ

၃- အုပ်စုတွင် ပါဝင်သော ကျေးရွာများစာရင်း

၄- ကျေးရွာသမိုင်းကြောင်း

၅- လူထုပူးပေါင်းပါဝင်သော လူမှုဆန်းစစ်ခြင်းနှင့် အကဲဖြတ်ခြင်းလုပ်ငန်းစဉ်PRA အကျဉ်းချုပ်ဇယား

၆- လူထုပူးပေါင်းပါဝင်သော လူမှုဆန်းစစ်ခြင်းနှင့် အကဲဖြတ်ခြင်းလုပ်ငန်းစဉ်တွင် အသုံးပြုသော နည်းလမ်းများ

၆.၁-ကျေးရွာ၏ လူမှုရေးအရင်းအမြစ်ပြမြေပုံ

၆.၂- ဥစ္စာဓန အဆင့်သတ်မှတ်ခြင်း

၆.၃- ရာသီခွင်ပြ ပြက္ခဒိန်

၆.၄- ပိုင်ဆိုင်မှုကို သုံးသပ်ခြင်း

၆.၅- အဖွဲ့အစည်း ချိတ်ဆက်မှုဇယား

၆.၆- ပင့်ကူအိမ်( ကျား၊မရေးရာကဏ္ဍအား ခွဲခြမ်းစိတ်ဖြာခြင်း)

၆.၇ - အမျိုးသားအမျိုးသမီးများ၏ အခက်အခဲနှင့် မျှော်မှန်းချက်

၇- ကော်မတီဝင် ရွေးချယ်ခြင်းနှင့် ကျေးရွာဖွံ့ဖြိုးမှု အစီအစဉ်ဆောင်ရွက်မှု မှတ်တမ်းဇယား

၈- ကျေးရွာအချက်အလက် (ပုံစံ ၁)

၉- စီမံကိန်း စက်ဝန်းအချိန်ဇယား (ပုံစံ ၂)

၁၀-ကျေးရွာဖွံ့ဖြိုးရေးအစီအစဉ် (ပုံစံ ၃)

၁၁- ကျေးရွာအုပ်စု စီမံကိန်းလုပ်ငန်းခွဲ ရွေးချယ်ခြင်း (ပုံစံ ၄)

၁၂- အစည်းအဝေးမှတ်တမ်းများ

၁၃- ကဏ္ဍအလိုက် ဦးစားပေးဖွံ့ဖြိုးရေးလုပ်ငန်းစဉ်များ

၁- နိဒါန်း

လူထုဗဟိုပြုစီမံကိန်း (NCDDP)သည် ၂၀၁၃ခုနှစ်မှ စတင်၍ အကောင်အထည်ဖော် ဆောင်ရွက်ခဲ့ပြီး အစိုးရအနေဖြင့် မြန်မာနိုင်ငံ၏ ကျေးလက်ဒေသများတွင် အဓိက အခြေခံအဆောက်အအုံနှင့် ဝန်ဆောင်မှုများကို တိုးတက်အောင် ဆောင်ရွက်စေနိုင်မည့် ပလက်ဖောင်းအသွင် ဖော်ဆောင်နိုင်ခဲ့သည်။ ကျေးလက်ဖွံ့ဖြိုးရေး ဦးစီးဌာနက အကောင်အထည်ဖော် ဆောင်ရွက်သည်။ စီမံကိန်းက ကျေးလက်ဒေသ အခြေခံ အဆောက်အအုံများအတွက် ငွေကြေးနှင့်အတူ ကျေးလက်နေပြည်သူများက ယင်းလုပ်ငန်းများကို ရွေးချယ်ရာတွင် ပူးပေါင်းပါဝင်မှု၊ ကြိုတင်အသိပေးမှုနှင့် ပွင့်လင်းမြင်သာမှု အပြည့်ဖြင့် ရွေးချယ်တတ်အောင် ကူညီဆောင်ရွက်ခြင်း၊ စွမ်းဆောင်ရည်မြင့်တင်ခြင်းတို့ကို ကူညီဆောင်ရွက်သည်။

လူထုဗဟိုပြုစီမံကိန်း၏ ရည်ရွယ်ချက်မှာ အဓိကကျသော အခြေခံအဆောက်အအုံနှင့် ဝန်ဆောင်မှုများကို လူထုဗဟိုပြုချဉ်းကပ်နည်းဖြင့် ဆင်းရဲသော ရပ်ရွာဒေသများက အလွယ်တကူရယူအသုံးပြုကာ အကျိုးကျေးဇူးဖြစ်ထွန်းလာစေရန်နှင့် အရေးပေါ်အခြေအနေတရပ် ပေါ်ပေါက်လာပါက လျင်မြန်ထိရောက်စွာ တုံ့ပြန်ဖြေရှင်းပေးနိုင်ရန်အတွက် အစိုးရ၏ အရည်အသွေး မြင့်မားလာစေရန်တို့ဖြစ်သည်။ စီမံကိန်း၏ ရည်ရွယ်ချက်များမှာ

- (၁) ရပ်ရွာကရွေးချယ်သော ကျေးလက်အခြေခံအဆောက်အအုံများတွင် ရန်ပုံငွေထောက်ပံ့ခြင်း။
- (၂) ကျေးလက်နေပြည်သူများ၊ ဒေသအာဏာပိုင်များနှင့် ပူးပေါင်းပြီး ဖွံ့ဖြိုးရေး ဦးစားပေးအစီအစဉ်များ ရေးဆွဲခြင်းနှင့် အကောင်အထည်ဖော်ခြင်း စွမ်းဆောင်ရည် အားကောင်းလာစေခြင်း။
- (၃) စီမံကိန်းလုပ်ငန်းစဉ်တလျှောက်လုံးတွင် ဆင်းရဲနွမ်းပါးသူများ၊ အထိအခိုက်အခံသူများ အပါအဝင် ကျား- မ မရွေး ပါဝင်နိုင်စေခြင်းဖြင့် အောင်မြင်စွာဆောင်ရွက်သွားမည်ဖြစ်သည်။

လူထုဗဟိုပြုစီမံကိန်းကို ပြည်ထောင်စုမြန်မာနိုင်ငံတော်အစိုးရ စိုက်ပျိုးရေး၊ မွေးမြူရေးနှင့် ညစ်မြောင်းဝန်ကြီးဌာ လက်အောက်ရှိ ကျေးလက်ဒေသ ဖွံ့ဖြိုးတိုးတက်ရေးဦးစီးဌာနက အကောင်အထည်ဖော် ဆောင်ရွက်ပြီး နိုင်ငံတော် အစိုးရ ဘတ်ဂျက်၊ ကမ္ဘာ့ဘဏ်၊ အီတလီ အစိုးရနှင့် ဂျပန်အစိုးရတို့၏ ရန်ပုံငွေများ ဖြင့် အကောင်အထည်ဖော်ဆောင်ရွက်ပါသည်။

မန္တလေးတိုင်းဒေသကြီး မြင်းခြံခရိုင် ငါးနန်းမြို့နယ်သည် စီမံကိန်းတတိယစက်ဝန်း (၂၀၁၅ ခုနှစ် နိုဝင်ဘာလ)တွင် (၁၈) မြို့နယ်တိုးချဲ့ခဲ့ပြီး (၂၇) မြို့နယ်အကောင်အထည်ဖော် ဆောင်ရွက်မည့် အထဲတွင်ပါဝင်ခဲ့သည်။ ယွှာဖော်ပြမည့် အစီရင်ခံစာမှာ ငါးနန်းမြို့နယ်တွင် လုပ်ဆောင်သည့် လူထုပူးပေါင်းပါဝင်သော လူမှုဆန်းစစ်ခြင်းနှင့် အကဲဖြတ်ခြင်းလုပ်ငန်းစဉ် အကြောင်းဖြစ်သည်။

# မိန်းခွန်မြို့နယ်မြေပုံ

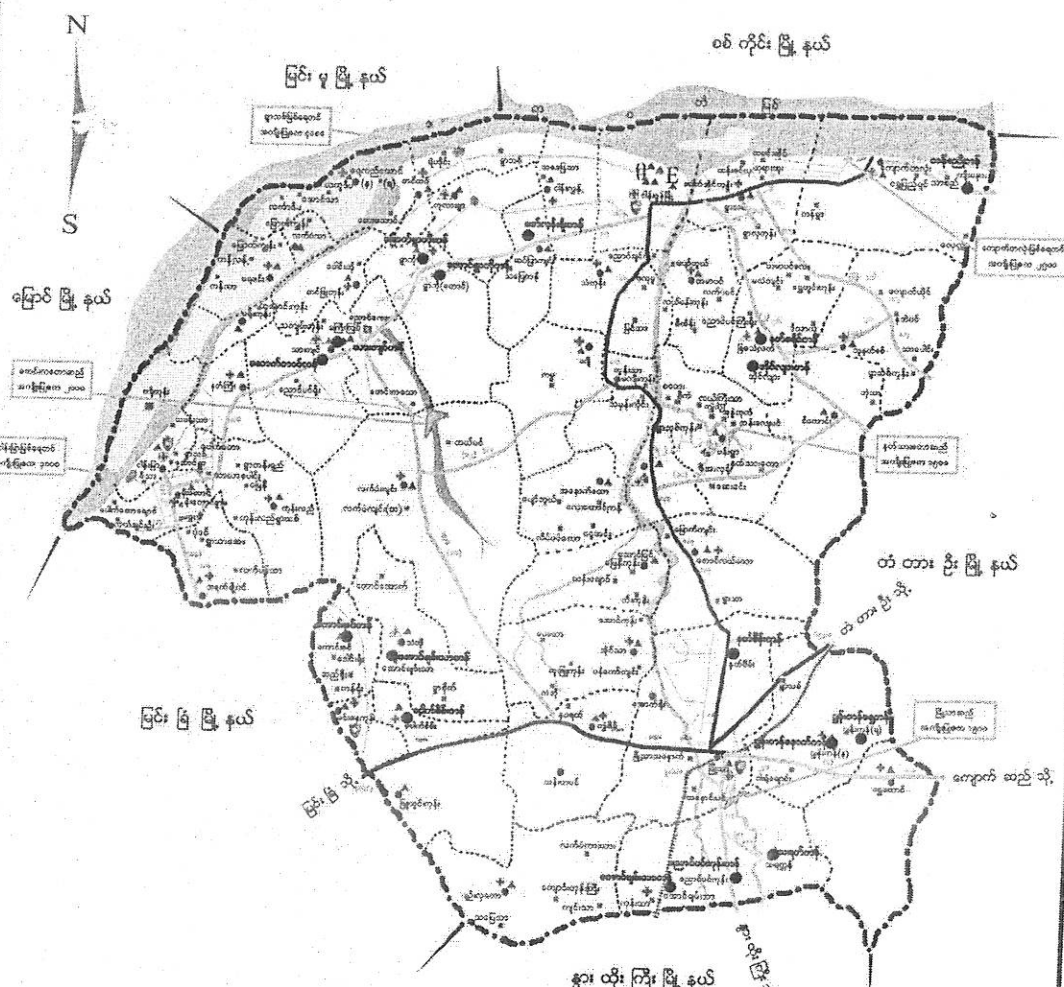

**ရည်ညွှန်းချက်**

မြို့နယ်နယ်နိမိတ်	-----
ကျေးရွာချုပ်စုနယ်နိမိတ်	-----
တာဝါလမ်း	—————
ရထားလမ်း	+++++
ရေတံခွန်	~~~~~
ကျေးရွာချုပ်စု/ကျေးရွာ	● ●
မြစ် / ချောင်း	~~~~~
ဆည် / တန့်	~~~~~
မြစ်ဝရောင်	~~~~~
ဖရောဖြော်လတ်	~~~~~
"gwfum:GJ:Hk ပညာရေး	○
ကျန်သားချ	* * *
ရိုးခန်း	○
၂၀၀၄-၀၅ ဆောင်ရွက်ရမည့် ဆည်/တန့်တပ်စု	●

မြေပုံကနဦးဇယား  
 အခြေခံ မြေပုံ

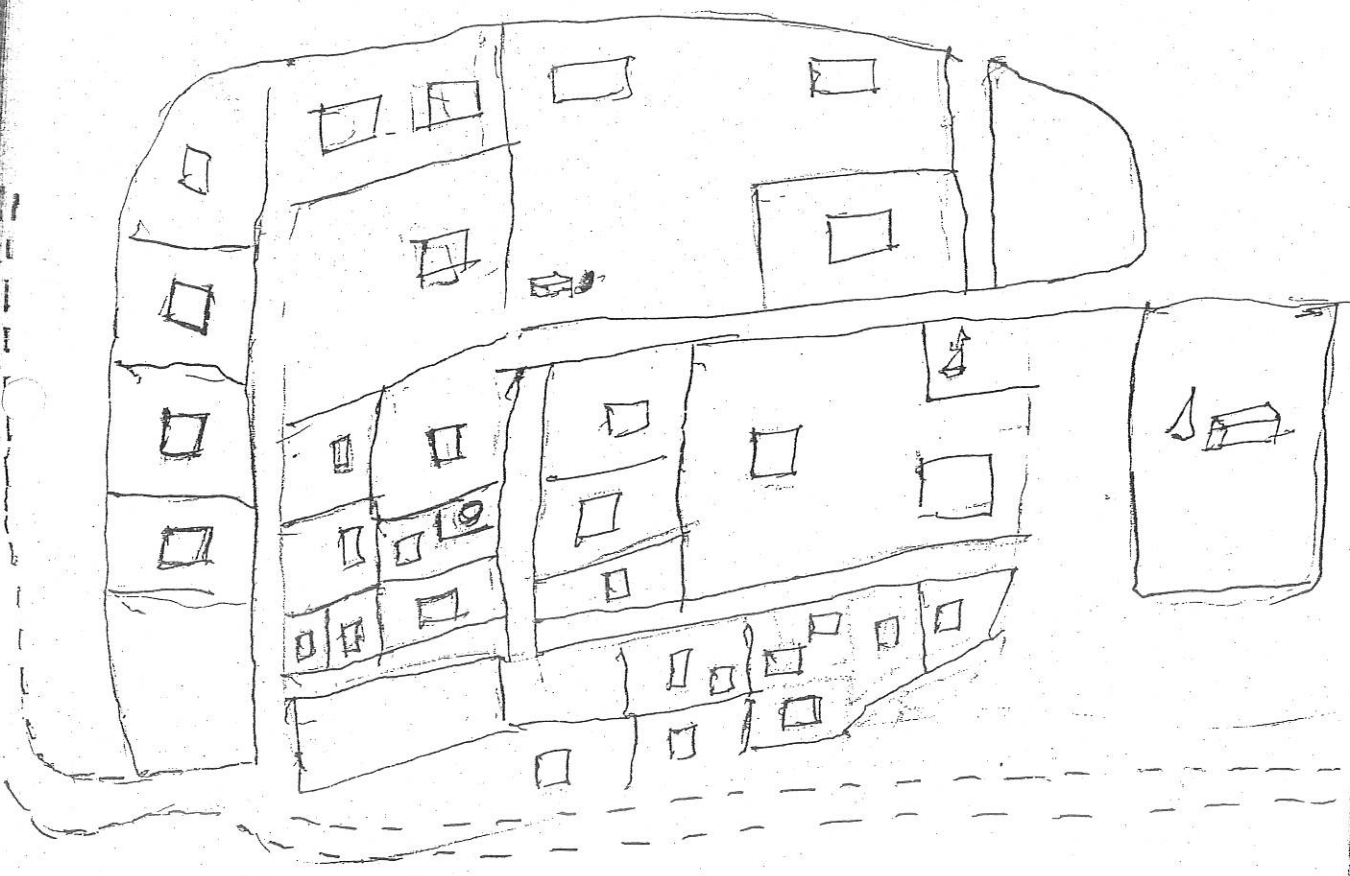

မြေပုံ အညွှန်း

≡ ≡ ≡ = လှည့်လမ်း

□ = အိမ်

▭ = အောက်တိုဂိုင်းမြေပုံ

⊙ = ဘုရား

○ = ရေကန်

▭ = စက်ရေကွင်း

⊖ = ရေကန်

# သောတင်ပြင်အုပ်စု

- သောတင်ပြင်အုပ်စုတွင်ပါဝင်သောကျေးရွာများ
- ၁။ သောတင်ပြင်ကျေးရွာ
- ၂။ သီးကုန်းကျေးရွာ
- ၃။ ထန်းချောင်းကျေးရွာ
- ၄။ မြေနှိကုန်းကျေးရွာ



၃- လူထုပူးပေါင်းပါဝင်သော လူမှုဆန်းစစ်ခြင်းနှင့် အကဲဖြတ်ခြင်း လုပ်ငန်းစဉ်အဆင့်ဆင့်

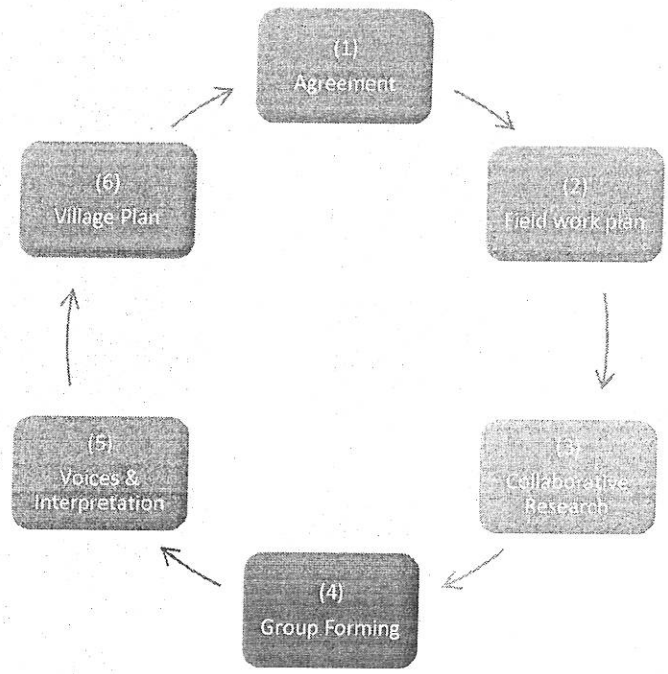



အစည်းအဝေးအစီအစဉ်

နံ	စီမံကိန်းအပိုင်းများ	ဆွေးနွေးသည့် အကြောင်းအရာများ
	ပ- အကြိမ်အစည်းအဝေး	စီမံကိန်းအကြောင်း မိတ်ဆက်ခြင်း
	ပ- အကြိမ်အစည်းအဝေး	ကျေးရွာစေတနာ့ ဝန်ထမ်းရွေးချယ်ခြင်း
	ပ- အကြိမ်အစည်းအဝေး	လူမှုဆန်းစစ်မှု ပြုလုပ်ခြင်း
	ဒု-အကြိမ်အစည်းအဝေး	ကျေးရွာစီထောက်ကော်မတီဖွဲ့စည်းခြင်း
	ဒု-အကြိမ်အစည်းအဝေး	အကြံပြုတိုင်ကြားရေး ရွေးချယ်ခြင်း
	ဒု-အကြိမ်အစည်းအဝေး	ဝယ်ယူရေးဆပ်ကော်မတီ ရွေးချယ်ခြင်း
	ဒု-အကြိမ်အစည်းအဝေး	စောင့်ကြည့်ကြီးကြပ်ရေး ဆပ်ကော်မတီရွေးချယ်ခြင်း
	ဒု-အကြိမ်အစည်းအဝေး	လုပ်ငန်းလည်ပတ်ရေးနှင့် ပြုပြင်ထိန်းသိမ်းရေး ဆပ်ကော်မတီ ရွေးချယ်ခြင်း
	ဒု-အကြိမ်အစည်းအဝေး	ဘဏ္ဍာရေးစာရေး ရွေးချယ်ခြင်း

၅- လူထုပူးပေါင်းပါဝင်သော လူမှုဆန်းစစ်ခြင်းနှင့် အကဲဖြတ်ခြင်းလုပ်ငန်းစဉ်တွင် အသုံးပြုသော နည်းလမ်းများ

ကျေးရွာတွင် လူထုပူးပေါင်းပါဝင်သော လူမှုဆန်းစစ်ခြင်းနှင့် အကဲဖြတ်ခြင်းလုပ်ငန်း စဉ်တွင် အသုံးပြုသော နည်းလမ်းများမှာ

- ⬇ လူမှုရေးအရင်းအမြစ်ပြမြေပုံ
- ⬇ ဥစ္စာဓန အဆင့်သတ်မှတ်ခြင်း

ရာသီခွင်ပြ ပြက္ခဒိန်

- ⬇ ပိုင်ဆိုင်မှုအား သုံးသပ်ခြင်း
- ⬇ အဖွဲ့အစည်းချိတ်ဆက်မှုဇယား
- ⬇ ပင့်ကူအိမ် (ကျား၊ မ ရေးရာကဏ္ဍအား ခွဲခြမ်းစိတ်ဖြာခြင်း)
- ⬇ အမျိုးသားအမျိုးသမီးများ၏ အခက်အခဲများ
- ⬇ အမျိုးသားအမျိုးသမီးများ၏ မျှော်မှန်းချက်.....စသည်တို့ကို ရေးဆွဲဖော်ထုတ်ခဲ့ကြသည်။

ထောင်မြင်အုပ်စု ၊ မြေဒီကုန်းကျေးရွာ

ယုဒကားကောင်းကန်မြစ်ဝကျွန်းပုံ

မြစ်ပုံတို့ ၅၇ ချင်းဆက်လမ်း ၊ ကျောက် ၊ အင်းကြီးကျောင်း ၊ ခေတီ ၊ ကျောင်း တို့ကို တွေ့ရှိရသည်။  
ဝင်ငွေရတောကမ်းကမ်းလမ်းများမှာ တောင်သူ လုပ်ငန်းနှင့် မွေးမြူရေးလုပ်ငန်းတို့ဖြစ်သည်။  
အိမ်ခြေ - ၃၂ ခု - အိမ်ထောင်စု - ၃၂ စု ဖြစ်၍ ကျား - ၁၀၀ ယောက် ၊ မ - ၁၀၇ ယောက်  
စုစုပေါင်း ၂၂၇ ဦး နေထိုင်သည်ကိုတွေ့ရှိရသည်။ အခြားတောကမ်းခြေ အဆောက်အအုံကိုလည်း  
မတွေ့ရှိပါ။

မြေပုံကနဦးကျေးရွာ  
အခြေခံ မြေပုံ

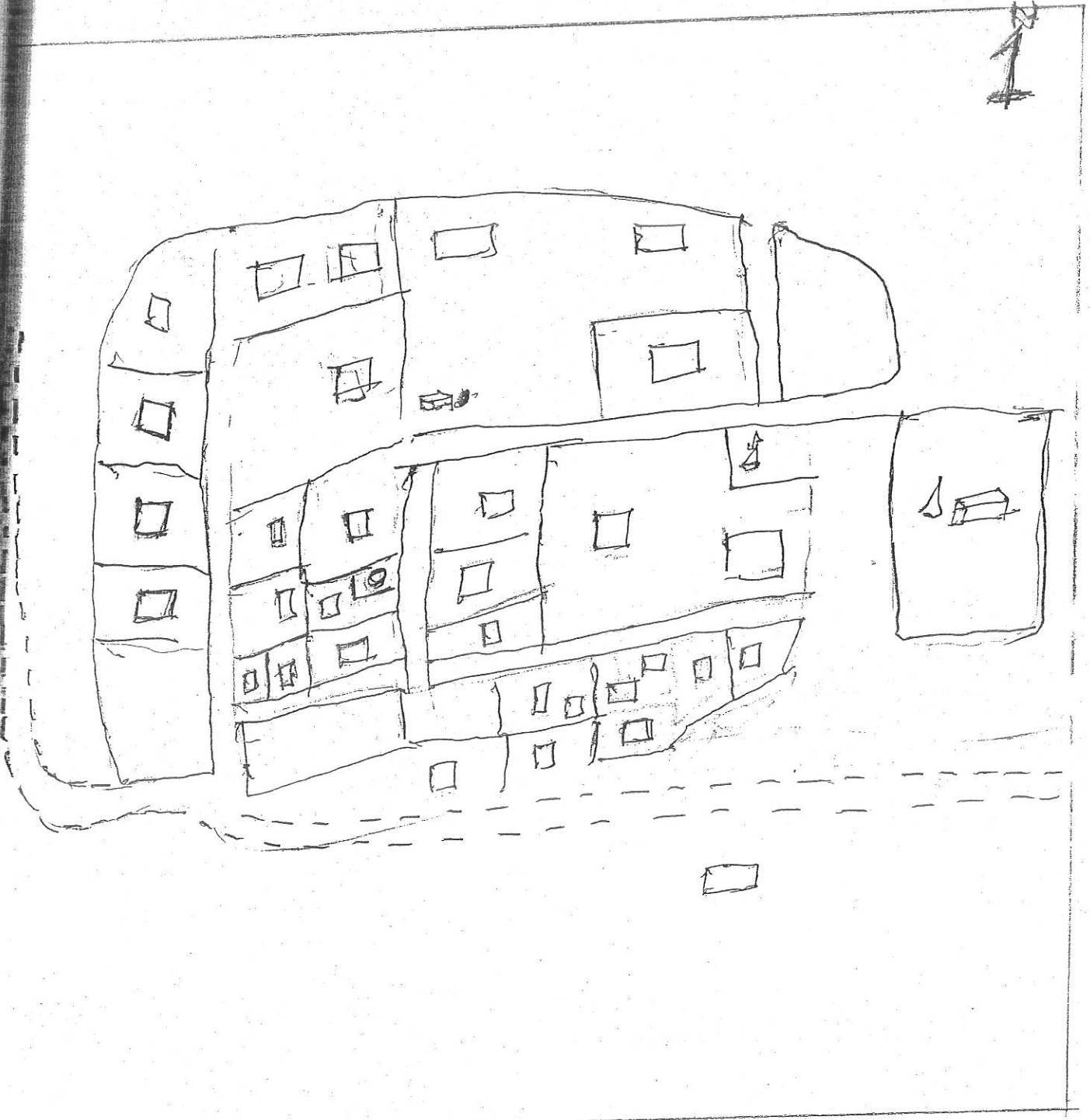

မြေပုံ အညွှန်း

□ = လှေဆင်းကန်

□ = အိမ်

□ = အုပ်စုတော်ကြီး/အုပ်စုကြီး

□ = အုတ်

□ = ရေကန်

□ = စက်ရေကွင်း

□ = ရေကန်

အိမ်ထောင်ရေး ကျေးဇူး

“ယုဒရေး အရင်းအမြစ် ပြ ဖြေပုံ”

ဆွေးနွေးခြင်း နှင့် ဆန်းစစ်ချက်

- စိုက်ပျိုးမြေများ ၊ တောတောင် နှင့် လယ်ယာမြေများကို မြှီခိုပြီး တောင်သူ လုပ်ငန်းဖြင့် အဓိကထားပြီး အသက်မွေးဝမ်းကြောင်း ပြုပြင်သည်။
- သောက်သုံးရေမှာ ရွာရှိ အဝီစိဂွင်းရေ ကို မြှီခို၍ သောက်သုံးကြသည်။ တိရစ္ဆာန်များအဖို့ အဝီစိဂွင်းရေ ကို သောက်သုံးကြသည်။
- လွန်ခဲ့သော ငါးနှစ်တာအတွင်း တောတောင်များ နည်းပါးလာပြီး ဆက်သွယ်ရေးလမ်းများ မကောင်းတော့ပါ။
- တစ်ရွာလုံးတွင် နေထိုင်သူများကို ကွပ်ကြသည်။ အခြားဒေသသို့ သွားရောက်လုပ်ကိုင်သူများသည်။
- ကျေးရွာ၏ အဓိကကျသော နေရာများတွင် ကြွယ်ဝသူများ နေထိုင်ကြပြီး မပြေလည်သူများမှာ ချောင်ကျသော ရွာခွန်ရွာများများ တွင် နေထိုင်ကြသည်။

□ ပညာရေးတွင် ထိန်းချုပ်ရေးဌာန (က.ပ.က) သို့မဟုတ် မြေပုံရေးဆွဲရေးဌာန  
 ပညာရေးဌာန: ဂျပီသစ် (၇)တန်း (၈)တန်း နှင့် ဗဟိုတန်းကို ဂျပီရေး  
 ဌာန (က.က.က) ဗဟိုတန်း: ရှေးဦးစွာ၊ သွားရောက် ပညာရေးဌာန  
 ဖြစ်ပါသည်။

□ ကျန်းမာရေးတွင် သောဠဝေဒနာ နှင့် တာဝန်ကျသော သားဖွား  
 အရာမနှင့် အခြေခံကျန်းမာရေးလုပ်သား (၂) ဦးတို့မှ ဆေးကု  
 သပေးပါသည်။ အရေးကြီးလေ့ရှိသူများကို ငါးနှစ်ခွဲနှိမ်ဆေးရုံ  
 နှင့် ဖြိုသစ်တိုက်နယ် ဆေးရုံသို့ တက်ရောက်ကုသရပါသည်။

တိုးတက်ရန်လိုအပ်ချက်များ

- ဆက်သွယ်ရေး ကောင်းမွန်စေရန် (လမ်း၊ တံတား)
- လျှပ်စစ်ဓါတ်များ ရရှိရန်
- ချွန်ပျိုးရေး နည်းစနစ် ရရှိရန်
- သောက်သုံးရေ ရရှိရန် (ရေချို)
- ပညာရေး ဝန်ဆောင်မှု တိုးတက်ရန် (မူလတန်း)
- ကျန်းမာရေး ဝန်ဆောင်မှု ပြင်ဆင်ရန် (ကျေးလက်ကျန်းမာရေး)

<p>မမျိုးမစား</p>	<p>ဝဝဝဝပွဲဝတ်ချွန် ချုပ်ချိန် ကိုး</p>	<p>မိမိတော်စွာ ကျေမေ့</p>	<p>%</p>
<p>ချမ်းသာ</p>	<p>ချိုက် . ကော . ခွား (၇) ကောင် . မြေယာ ဇော မထက်</p>	<p>-</p>	<p>-</p>
<p>မလယ်မလက်</p>	<p>ဒုစိထမ် ပျပ်ထောင် မိမိ ခွား (၄) ကောင် မြေ (၇) ဇော</p>	<p>၁၉</p>	<p>၆၃.၃၃</p>
<p>မဆစ်မမြေ</p>	<p>ခွီ . မိ . ထရုံကာ ခွား (၁) ကောင် သက်ပျပ်လက်စား</p>	<p>၁၁</p>	<p>၃၆.၆၇</p>
		<p>၃၀</p>	<p>၁၀၀</p>

ကျေးဇူး ကျေးဇူး

ဥစ္စာဓန ကြွယ်ဝမှု ဝပက:

ဆွေးနွေးခြင်း နှင့် ဆန်းစစ်ခြင်း

- ကျေးဇူးတွင် အဆင်မပြေသော နိဒါန်းစာစု < - > ဦး
- ကျေးဇူးတွင် အဆင်ပြေသော နိဒါန်းစာစု < ၁၁ > ဦး
- ကျေးဇူးတွင် ချမ်းသာသော နိဒါန်းစာစု < ၁၂ > ဦး
- အဆင်မပြေသော အကြောင်းမှာ နေ့စား၊ ကျွဲစား၊ လှူငွေများ၊  
သာ လှူဆောင်ရသောကြောင့် ယုံမှန်ဝင်ငွေ မရှိခြင်း၊ ကလေးများ  
ခြင်း၊ ကလေးများ အား မူလတန်း အဆင့် ထိသာ ကျောင်းထားနိုင်ခြင်း။
- အစီအစဉ် ရေးဆွဲရာတွင် ဆင်းရဲနွမ်းပါးသူများ၏ အားလပ်ချိန်တွင်  
အစီအစဉ်ရေးဆွဲပြီး သူတို့ တင်ပြသော လိုအပ်ချက်များကို ကလေး  
ထား ခန့်စားပေးခြင်း။
- ဝမ်းဖောက်လှုပ်ခြင်း၊ လှူငွေများ သည် လုပ်အားခရရှိပြီး ဝင်ငွေရလာမည်၊  
ကျေးဇူး နှစ်စုတွင် ဆေးပေးခန်းများ ရှိခြင်းကြောင့် ဝေးလံသောနေရာသို့  
မသွားရဘဲ ငွေလှူငွေ နှစ်စု ဝမ်းဖောက် ရှိရခြင်း၊ လှူငွေများ  
ကြောင့် ကလေးများ ချစ်ခင်ရန် အချိန် ကျွေးထားပြီး စာသင်ကြားရန် အ  
ချိန်ပို ရခြင်း များ ဖြစ်ပေါ်လာပါသည်။



၂၇၂၀၂၀၈  
 သက်တမ်း ၁၀၀၀ နေ့

ဘာသာဝင်စာအုပ်

၁၀၀၀ နေ့

အင်္ဂါ	တနင်္ဂနွေ	အင်္ဂါ	တနင်္ဂနွေ	အင်္ဂါ	တနင်္ဂနွေ	အင်္ဂါ	တနင်္ဂနွေ	အင်္ဂါ	တနင်္ဂနွေ	အင်္ဂါ	တနင်္ဂနွေ	အင်္ဂါ	တနင်္ဂနွေ	အင်္ဂါ	တနင်္ဂနွေ	အင်္ဂါ	တနင်္ဂနွေ	အင်္ဂါ	တနင်္ဂနွေ
၁	၂	၃	၄	၅	၆	၇	၈	၉	၁၀	၁၁	၁၂	၁၃	၁၄	၁၅	၁၆	၁၇	၁၈	၁၉	၂၀
၂၁	၂၂	၂၃	၂၄	၂၅	၂၆	၂၇	၂၈	၂၉	၃၀	၃၁	၃၂	၃၃	၃၄	၃၅	၃၆	၃၇	၃၈	၃၉	၄၀
၄၁	၄၂	၄၃	၄၄	၄၅	၄၆	၄၇	၄၈	၄၉	၅၀	၅၁	၅၂	၅၃	၅၄	၅၅	၅၆	၅၇	၅၈	၅၉	၆၀
၆၁	၆၂	၆၃	၆၄	၆၅	၆၆	၆၇	၆၈	၆၉	၇၀	၇၁	၇၂	၇၃	၇၄	၇၅	၇၆	၇၇	၇၈	၇၉	၈၀
၈၁	၈၂	၈၃	၈၄	၈၅	၈၆	၈၇	၈၈	၈၉	၉၀	၉၁	၉၂	၉၃	၉၄	၉၅	၉၆	၉၇	၉၈	၉၉	၁၀၀

- ပါဝင်ဆောင်ရွက်ရမည့်အရာ
- ၁။ ဦးလှမြင့် (၆၉၃ နှစ်)
  - ၂။ ဦးစိုးမြင့် (၆၅၁ နှစ်)
  - ၃။ ဦးစိုးသန်း (၅၅၅ နှစ်)

- ၄။ ဦးမောင်သိန်း (၅၃၃ နှစ်)
- ၅။ ဦးမောင်မြင့် (၄၅၅ နှစ်)
- ၆။ ဦးမိုးဝင်း (၃၃၃ နှစ်)
- ၇။ ဦးမင်းကျော် (၄၅၅ နှစ်)

- ၀ - ဝေ
- ၁ - ဝေ
- ၂ - ဝေ
- ၃ - ဝေ
- ၄ - ဝေ
- ၅ - ဝေ
- ၆ - ဝေ
- ၇ - ဝေ
- ၈ - ဝေ
- ၉ - ဝေ
- ၁၀ - ဝေ
- ၁၁ - ဝေ
- ၁၂ - ဝေ
- ၁၃ - ဝေ
- ၁၄ - ဝေ
- ၁၅ - ဝေ
- ၁၆ - ဝေ
- ၁၇ - ဝေ
- ၁၈ - ဝေ
- ၁၉ - ဝေ
- ၂၀ - ဝေ
- ၂၁ - ဝေ
- ၂၂ - ဝေ
- ၂၃ - ဝေ
- ၂၄ - ဝေ
- ၂၅ - ဝေ
- ၂၆ - ဝေ
- ၂၇ - ဝေ
- ၂၈ - ဝေ
- ၂၉ - ဝေ
- ၃၀ - ဝေ
- ၃၁ - ဝေ
- ၃၂ - ဝေ
- ၃၃ - ဝေ
- ၃၄ - ဝေ
- ၃၅ - ဝေ
- ၃၆ - ဝေ
- ၃၇ - ဝေ
- ၃၈ - ဝေ
- ၃၉ - ဝေ
- ၄၀ - ဝေ
- ၄၁ - ဝေ
- ၄၂ - ဝေ
- ၄၃ - ဝေ
- ၄၄ - ဝေ
- ၄၅ - ဝေ
- ၄၆ - ဝေ
- ၄၇ - ဝေ
- ၄၈ - ဝေ
- ၄၉ - ဝေ
- ၅၀ - ဝေ
- ၅၁ - ဝေ
- ၅၂ - ဝေ
- ၅၃ - ဝေ
- ၅၄ - ဝေ
- ၅၅ - ဝေ
- ၅၆ - ဝေ
- ၅၇ - ဝေ
- ၅၈ - ဝေ
- ၅၉ - ဝေ
- ၆၀ - ဝေ
- ၆၁ - ဝေ
- ၆၂ - ဝေ
- ၆၃ - ဝေ
- ၆၄ - ဝေ
- ၆၅ - ဝေ
- ၆၆ - ဝေ
- ၆၇ - ဝေ
- ၆၈ - ဝေ
- ၆၉ - ဝေ
- ၇၀ - ဝေ
- ၇၁ - ဝေ
- ၇၂ - ဝေ
- ၇၃ - ဝေ
- ၇၄ - ဝေ
- ၇၅ - ဝေ
- ၇၆ - ဝေ
- ၇၇ - ဝေ
- ၇၈ - ဝေ
- ၇၉ - ဝေ
- ၈၀ - ဝေ
- ၈၁ - ဝေ
- ၈၂ - ဝေ
- ၈၃ - ဝေ
- ၈၄ - ဝေ
- ၈၅ - ဝေ
- ၈၆ - ဝေ
- ၈၇ - ဝေ
- ၈၈ - ဝေ
- ၈၉ - ဝေ
- ၉၀ - ဝေ
- ၉၁ - ဝေ
- ၉၂ - ဝေ
- ၉၃ - ဝေ
- ၉၄ - ဝေ
- ၉၅ - ဝေ
- ၉၆ - ဝေ
- ၉၇ - ဝေ
- ၉၈ - ဝေ
- ၉၉ - ဝေ
- ၁၀၀ - ဝေ

မြေပိုက်ကုန်: ကျေးဇူး

ကုသိခွင့်ပြုလဒ်:

ဆွေးနွေးခြင်း ဖွဲ့စည်းဝင်ခြင်း:

- တောင်ယာလုပ်ငန်းကိုသာ အဓိက အသက်မွေးဝမ်းကြောင်း ဖြစ်ပါသည်။
- <ဝင်ငွေ> ယာလုပ်ငန်း တွင် ကျား < ၅၀၀၀ > ကျပ် . မ < ၃၀၀၀ > ကျပ်  
စာရင်းကုန် အလုပ် သမား ခ။
- <ထွက်ငွေ> နေ့ကုသိခွင့် ထွက်ငွေများ ပြား။
- ယာလုပ်ငန်းမှ အပ အခြားလုပ်ငန်းများ ရွေးလှ်တောက်ဖွဲ့မရှိ။
- ကုသိခွင့် ဖြစ်ခြင်းကြောင့် <မိုးကုသိ >
- တစ်ပါး , တန်ခူး , ကချင်လ < အားလပ်သောလများ >
- အမျိုးသမီး အသက်မွေးဝမ်းကြောင်း ယာလုပ်ငန်း < ၃၀၀၀ > ကျပ်  
လုပ်အားခ တန်းတူမရှိ။
- ဝင်ငွေနည်း၊ ဂုဏ်: အကြောင်းအရင်း ခိုင်ခံ့မှုများ ဖွဲ့စည်း ကျင့်ကျင့်  
အားလပ်ချိန် ဝင်ငွေ လုပ်ငန်းများ ဖန်တီးခြင်း , အမျိုးသားများ  
မှ တာဝန်ခွဲယူမှုနှင့် ကျား မကျားကု အသိပြု လက်ခံလာအောင်  
ပြောပြဆွေးနွေး။

ပိဋကတ်အသုံးစာတမ်း

မေ့ကြားကုန်

အကုန်အမြတ်

အသုံးပြုမှု

အသုံးပြုမှုစာတမ်း



၃ ၃ ၃ ၃ ၃ ၃ ၃

၃ ၃ ၃ ၃ ၃ ၃ ၃

၃ ၃ ၃ ၃ ၃ ၃ ၃

၃ ၃ ၃ ၃ ၃ ၃ ၃

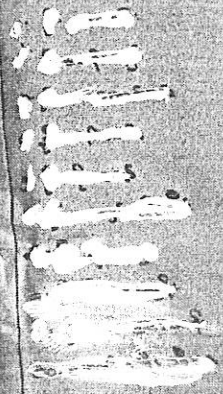

အသုံးပြုမှု  
အကုန်အမြတ်  
အသုံးပြုမှု  
အကုန်အမြတ်

ပိုင်းဆိုင်ရာ ဆန်းစစ်ခြင်း  
ဆွေးနွေးခြင်း နှင့် ဆန်းစစ်ခြင်း

- မွေးမြူရေး၊ ပန်းဂုံ၊ လက်ထပ်ရေး၊ ရေကန်၊ ဘုန်းကြီးကျောင်း၊ စာသင်ကျောင်း၊ ထန်းတက်၊ ထန်းလျက်ချက်၊ ဆံပင်ရှင်း စသည့် ကရုဏာအပြုအမူများကို အမျိုးသားများ သုံးစွဲခြင်း
- စက်ချုပ်၊ ရေကန်၊ ဘုန်းကြီးကျောင်း၊ စာသင်ကျောင်း၊ ထန်းလျက်ချက်၊ ဆံပင်ရှင်း စသည့် ကရုဏာအပြုအမူများကို အမျိုးသမီးများ သုံးစွဲခြင်း
- ပြုပြင်ခြင်း၊ ဆုံးဖြတ်ခြင်း၊ ထိန်းချုပ်ခြင်းတို့ကို အမျိုးသားများ ပြုလုပ်ခြင်း
- အမျိုးသမီးများအား ဆုံးဖြတ်ချက်ပေးခြင်း၊ အကောင်အထည်ဖော်ဆောင်ရွက်ခြင်းတို့တွင် အမျိုးသားများနှင့် တန်းတူဆွေးနွေးခြင်းဖြင့် ပစ္စည်းများ တန်းတူအသုံးပြုခြင်းကို အားပေးခြင်း

# အဖွဲ့အစည်းချိတ်ဆက်မှု

၂၀၂၀-၂၁

အခြေခံအုတ်မြစ်:

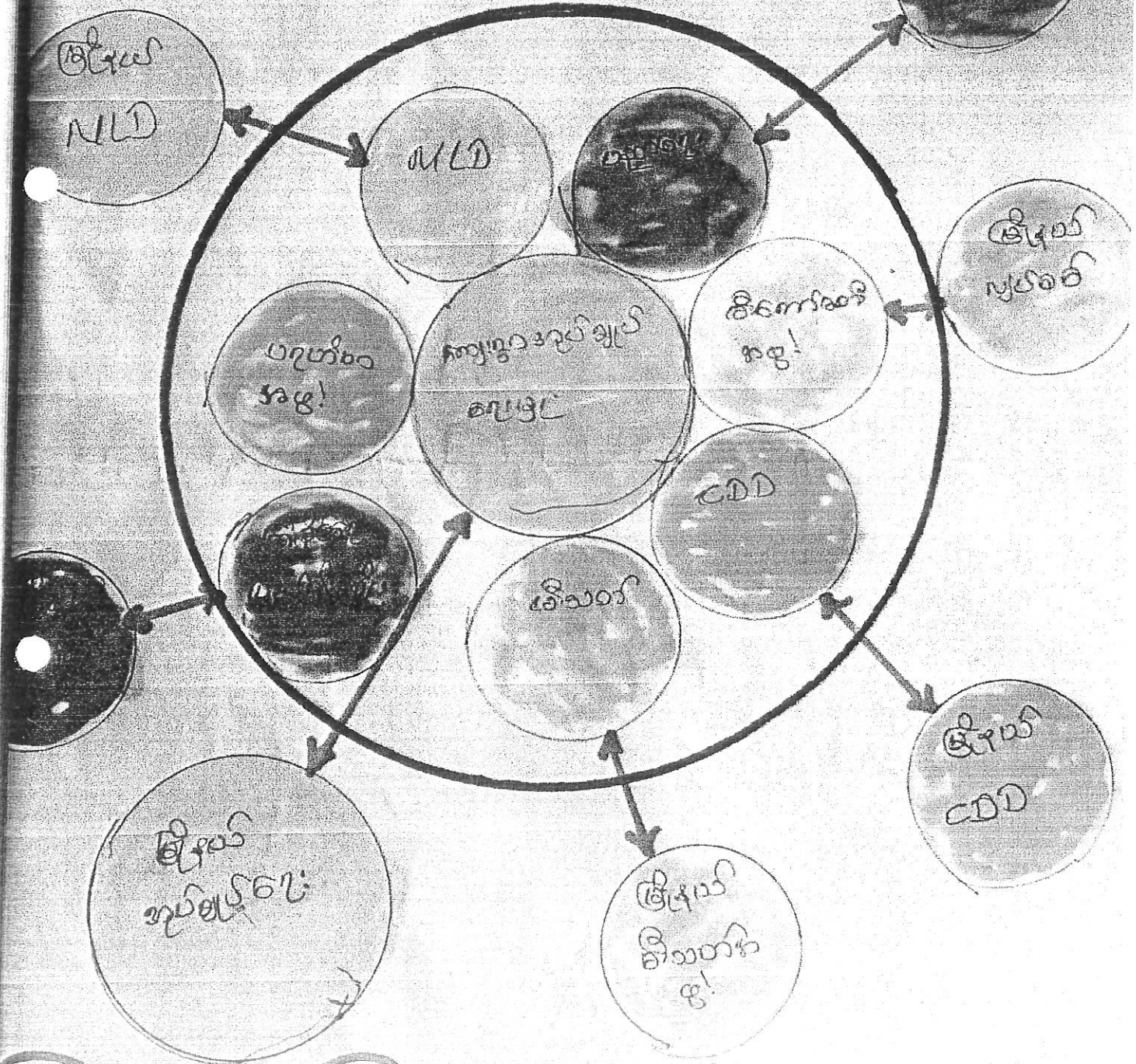

အဖွဲ့အစည်းအဖွဲ့ဝင်

ဖြေဆိုကုန်း ဂျေးဂွာ

နာမနာစည်: ချိပ်ဆက်အဖြစ် မြေပုံ

ဆွေးနွေးခြင်း နှင့် ဆန်းစစ်ခြင်း

- ဂျေးဂွာတွင် ဂုဏ်သိမ်းမှုသည် ဂျေးဂွာတွင်း နာမနာစည်: ချား နှင့် ဖွဲ့ဖြိုး ထိုးတက်ရေးတွင် အဓိကဦးဆောင်သည်။
- ဖြေဆိုကုန်း ဂျေးဂွာသည် အုပ်ချုပ်ရေး၊ ပညာရေး၊ ဇီဝိကောမတီ၊ လူ့စွမ်းအား ဝိသေသနာ၊ နာမနာစည်၊ ဖွဲ့စည်းရေး၊ လူမှုဝါဒီ၊ ပါတီနာမနာ၊ ပရဟိတနာမနာ၊ ဇီဝိကောမတီနှင့် ဖွဲ့စည်းထားပါသည်။
- ပညာရေး သည် ဖြေဆိုပညာရေး နာမနာ၊ ဇီဝိကောမတီသည် ဖြေဆိုပညာရေး ဝိသေသနာ၊ လူ့စွမ်းအား ဝိသေသနာ၊ နာမနာစည် ဖြေဆိုပညာရေး ဝိသေသနာ နှင့် လည်းကောင်း၊ လူမှုဝါဒီ ဖြေဆိုပညာရေး ဝိသေသနာ နှင့် နာမနာစည်၊ ချိပ်ဆက် အပါအဝင်ပါသည်။
- အုပ်ချုပ်ရေး အဖွဲ့သည် ဖြေဆိုအုပ်ချုပ်ရေး အဖွဲ့၏ ထိုက်တိုင်ဆက်ဆံ ဆွယ်ဆောင်ရန် သင့်ပါသည်။
- စာရေးဆရာမ နှင့် ပါတီဝင်များ ဖြေဆိုပညာရေး အဖွဲ့၊ သဘာဝရေး၊ အနာမနာ (ဝန်) အရေးပေါ် အခြေအနေ ပြုစုထားပါက ဖြေဆိုပညာရေး အဖွဲ့၏ နှင့် ဆက်ဆံဆွယ်ဆောင်ရန် သင့်ပါသည်။

ဒို့:ယုတ်ဝိနိ ၅၀၅၈  
ဒို့:ယောင်ဝေ: ၄၃၅၈  
ဒို့:ယောင် ၂၃၅၈

ပြင်ဆင်ရေး:ဒို့: ဘုရား

ဒို့:ယောင်  
ဒို့:ယောင်

ဒို့:ယောင်

ဒို့:ယောင်

ဒို့:ယောင်

ဒို့:ယောင်

ဒို့:ယောင်

ဒို့:ယောင်

ဒို့:ယောင်

ဒို့:ယောင်

ဒို့:ယောင်





ပဋိကုဏ်သုံး သတ်ခြင်း

ဆွေးနွေးခြင်း နှင့် စာနိဂ် ဝတ်ခြင်း

□ အမျိုးသမီးများ၏ လုပ်ငန်းခွင် ၊ ဆုံးဖြတ်ချက်ချခွင့် ၊ ပါဝင်ခွင့် ၊ အားနည်းသည့် ၊ ဥပမာ - အမျိုးသားများ၏ ပါဝင်ဆုံးဖြတ်ခွင့် သည့် အများဆုံးဖြစ်ပြီး အမျိုးသမီးများသည် နည်းနေတက်ပြီး နိမိတ်တို့ မှတစ်သော ဂုဏ်အင်္ဂါ ဖြစ် ဖြစ်နေတက်သည်။

□ အမျိုးသမီးများသည် ဝင်ရောက်သော အလုပ်တို့ နည်းပြီး နိမိတ်တို့ သာ ရှိနေတက်ပြီး ၊ ပညာရေး ၊ အားနည်းနေခြင်း ၊ ကြောင့် ၊ မပြောဆိုရဲရာမှာ ပါဝင်ခွင့် ၊ ဆုံးဖြတ်ခွင့် မရှိဘဲ ဖြစ်နေတက်သည်။

□ ကျေးဇူးတင် အမျိုးသမီး သီးသန့် အထိပညာပေး ဆွေးနွေးခွင့် များ ၊ လုပ်ငန်းခွင် နှင့် လုပ်ငန်းခွင်များ တန်းတူပေးခြင်းဖြင့် ဖွံ့ဖြိုးရေး လုပ်ငန်းများ ဆောင်ရွက်ရာတွင် အမျိုးသမီးများ အား လက်တွဲပေးခြင်းဖြင့် ကူညီနိုင်မည်။

အုပ်စုဖွဲ့၍ဆွေးနွေးခြင်း (အမျိုးသမီးအဖွဲ့)

အခက်အခဲများ

- ၁။ ကျေးဇူး ဖွံ့ဖြိုးရေး လုပ်ငန်းများတွင် အစည်းအဝေး ပြုလုပ်ရန် နေရာမရှိ။
- ၂။ လမ်းမကောင်း၍ တုတ်ကုန်/သွေးကုန်များ စာပို့ရန် ခက်ခဲခြင်း။
- ၃။ သောက်စာသန့် မရရှိ၍ ကျန်းမာရေး အတွက် စိုးရိမ်ရခြင်း။

မျှော်မှန်းချက်များ

- ၁။ ကျေးဇူး ဖွံ့ဖြိုးရေး အတွက် အစည်းအဝေး ပြုလုပ်နိုင်ရန်။
- ၂။ ရွာချင်း ဆက်လမ်းများ ပိုမိုကောင်းမွန်လာမည်။
- ၃။ သန့်ရှင်းသော သောက်သုံး ရေ ရရှိလာမည်။

အမျိုးသားအဖွဲ့

အခက်အခဲများ

- ၁။ ကျေးဇူး ဖွံ့ဖြိုးရေး လုပ်ငန်းများတွင် အစည်းအဝေး ပြုလုပ်ရန် နေရာမရှိ။
- ၂။ လမ်းမကောင်း၍ တုတ်ကုန် / သွေးကုန်များ စာပို့ရန် ခက်ခဲခြင်း။
- ၃။ သောက်စာသန့် မရရှိ၍ ကျန်းမာရေး အတွက် စိုးရိမ်ရခြင်း။

မျှော်မှန်းချက်များ

- ၁။ ကျေးဇူး ဖွံ့ဖြိုးရေး လုပ်ငန်းများတွင် အစည်းအဝေး ပြုလုပ်နိုင်ရန်။
- ၂။ ရွာချင်း ဆက်လမ်းများ ပိုမိုကောင်းမွန်လာမည်။
- ၃။ သန့်ရှင်းသော သောက်သုံး ရေ ရရှိလာမည်။

ဦးစားပေး အဆင့်ဆင့် (ကျား+မ)

- ၁။ ကျေးရွာလူတွေ အစဉ်း အစား ခန်းမ။
- ၂။ ရွာ ညွှန်း ဆက် မြေ သား ဝမ်း၊  
အဆင့် မြင့်တင် ခြင်း။
- ၃။ ရှေ့ဆုံး တွင်း တူးဖော် ခြင်း။

ဦးစားပေး အဆင့်ဆင့် အကျုံးမဝင်ဘောလုပ်ငန်းများ

- ၁။ မွေးမြူရေး ကော်ပီ ပိုင် တစ် ခိုင်။ (ကျား + မ)
- ၂။ အိမ်တွင်း ဝန်ထုပ် ပြုလုပ် ပြီး ပေး ခြင်း။ (မ)

ကျေးဇူးပြောဆိုခြင်းချက် သုံးသပ်မှု

ထေရီကျော်ကျေးဇူးပြောဆိုခြင်းချက်များကို ဟမ္ဗိးသာ  
နှစ် ဟမ္ဗိးသာမီး တာဝန်စီ ဖော်ထုတ်ခဲ့ပြီး ဟမ္ဗိးသာ  
ဆွေးနွေး သုံးသပ်ခြင်းများကို ဝ၊ ယှဉ်စီ၊ ဖြစ်ပါသည်။

ထိုဆွေးနွေးချက်များတွင် ဟမ္ဗိးသာ၊ ဟမ္ဗိးသာမီးတို့  
သည် ဥပဒေများ၊ နေရာပေးမှု ဥပဒေများ၊ ဟမ္ဗိးသာ  
ပညာရေး၊ ဖွဲ့စည်းရေး၊ လုပ်ငန်းစဉ်များ၊ မြေပိုင်ဆိုင်ရေး၊  
တစ်ဖက်ဖက်များ၊ ဟမ္ဗိးသာမီးတို့ကို ဟမ္ဗိးသာ  
ပွင့်ဟရေး၊ အပေပေးမှုများကို ဖွဲ့စည်းရေး၊ ဥပဒေ  
ပစ္စည်းများ စာတမ်း သုံးစွဲမှု ဖွဲ့စည်းရေး ကျေးဇူးပြောဆိုခြင်း  
များ၊ နေရာပေးမှု ဥပဒေများကို ပြောဆိုခြင်း ထားကြပါသည်။

ဟမ္ဗိးသာမီး၊ ဟမ္ဗိးသာမီးများဖြင့် ပြောဆိုခြင်း ချက်များမှာ စာတမ်း  
ဟု နားဖြင့် သိရှိရာတွင် ဤကျေးဇူးပြောဆိုခြင်း ဟမ္ဗိးသာ  
ဖွဲ့စည်းရေး၊ ယှဉ်စီများကို ဟမ္ဗိးသာ ပြောဆိုခြင်း ချက်ထား ထားသုံးသပ်  
မိပါသည်။

မြန်ကုန်းကျေးရွာ ကျေးရွာဖွံ့ဖြိုးရေးအစီအစဉ် ဆောင်ရွက်မှု မှတ်တမ်းဇာတ်ပုံများ



မြန်မာ့ကုန်းကျေးရွာ ကျေးရွာဖွံ့ဖြိုးရေးအစီအစဉ် ဆောင်ရွက်မှုမှတ်တမ်းဇာတ်ပုံများ



ပုံစံ - ၈ - ၁ ကျေးရွာအခြေခံအချက်အလက်များ (Form PC 1)

လမ်းညွှန်ချက်၊ ကျေးရွာတစ်ရွာသို့ ပထမဆုံးမိတ်ဆက်ခရီး သွားရောက်သောအခါ လူထုစည်းရုံးရေးမှူးသည် ကျေးရွာ ခေါင်းဆောင်များအား ကျေးရွာအချက်အလက်များကို မေတ္တာရပ်ခံ၍ တောင်းခံရသည်။ ဤအချက်အလက်များကို စီမံကိန်း မိတ်ဆက်အစည်းဝေးပုဂံင်မိတောင်းခံရမည်။ စီမံကိန်းမိတ်ဆက်အစည်းဝေးတွင် လူထုစည်းရုံးရေးမှူးသည် ဤအချက်အလက် များအား စစ်ဆေးပြီး မှန်ကန်အောင်ပြုလုပ်ရမည်။ ပြီးနောက်တွင် လူထုစည်းရုံးရေးမှူးမှ သတင်းအချက်အလက်ထံသို့ Tablets မှ တဆင့် ဖြည့်သွင်းရမည်။

ကျေးရွာခေါင်းဆောင် အမည် <b>ဒေါ်မေခင်စိန်</b>	ကျေးရွာခေါင်းဆောင်၏ ဖုန်းနံပါတ် <b>၀၉၂၅၉၃၆၅၅၅၆</b>	လူထုစည်းရုံးရေးမှူး၏ အမည် <b>ဒေါ်သန္တာမောင်</b>
ပြည်နယ်၊တိုင်းဒေသကြီးနံပါတ် <b>၅၂</b>	မြို့နယ် <b>ပုသိမ်မြို့နယ်</b>	ကျေးရွာအုပ်စု ပေါ်မာကြီး <b>ကျေးရွာ ၆၆၃ ကုန်း</b>

က၊ လူဦးရေ

လူမျိုးစု	အိမ်ထောင်စုအရေအတွက်	ကိုးကွယ်သည့်ဘာသာ	အိမ်ထောင်စုအရေအတွက်
လူမျိုးစု (၁) <b>မူလ</b>	<b>၃၀</b>	ဘာသာ (၁) <b>မူလ</b>	<b>၃၀</b>
လူမျိုးစု (၂) -----		ဘာသာ (၂) <b>မူလ</b>	
လူမျိုးစု (၃) -----		ဘာသာ (၃) -----	
လူမျိုးစုရော -----		ဘာသာရော <b>မူလ</b>	
အခြား			
	အရေအတွက်		
မသန်စွမ်းသူများ			
သက်ကြီးရွယ်အိုများ (၆၅ နှစ် နှင့် အထက်)	<b>၆၆</b>		
စစ်ဘေးရှောင်			

	အမျိုးသား (အရေအတွက်)	အမျိုးသမီး (အရေအတွက်)
လူဦးရေ	<b>၇၃</b>	<b>၈၆</b>
လူမျိုးစု (၁)-----		
လူမျိုးစု (၂)-----		
လူမျိုးစု (၃)-----		
အခြား		
အိမ်ထောင်ဦးစီး	<b>၂၇</b>	<b>၃</b>

(ခ) အခြေခံအဆောက်အအုံ အသုံးအဆောင်များ

စာသင်ကျောင်း	အမှတ် ခြံစံပါ	ကျန်းမာရေး	အမှတ် ခြံစံပါ	ဘာသာရေး အဆောက် အအုံများ	အမှတ် ခြံစံပါ
အထက်တန်းကျောင်း	<input type="checkbox"/>	ဆေးရုံ	<input type="checkbox"/>	စေတီ	<input checked="" type="checkbox"/>
အလယ်တန်းကျောင်း	<input type="checkbox"/>	ကျန်းမာရေးဌာန	<input type="checkbox"/>	ဘုန်းကြီးကျောင်း	<input checked="" type="checkbox"/>
မူလတန်းကျောင်း	<input type="checkbox"/>	ကျန်းမာရေးဌာနခွဲ	<input type="checkbox"/>	ဟိန္ဒူဘုရားကျောင်း	<input type="checkbox"/>

မူကြိုကျောင်း	<input type="checkbox"/>	ဆေးပေးခန်း	<input type="checkbox"/>	ခရစ်ယာန်ကျောင်း	<input type="checkbox"/>
အခြား	<input type="checkbox"/>	အခြား	<input type="checkbox"/>	ဗလီ	<input type="checkbox"/>
				အခြား	<input type="checkbox"/>
မှတ်ချက်		မှတ်ချက်		မှတ်ချက်	

(ဂ) ကျွမ်းကျင်သူများမှတ်တမ်း (ကျေးရွာတွင်နေထိုင်သော သို့မဟုတ် တခြားရွာမှလာရောက်သော ကျွမ်းကျင်သူများ)

(၁) စာသင်ကျောင်း			(၂) ကျန်းမာရေး			(၃) လက်မှုပညာရှင်		
	ရွာတွင်နေထိုင်သူ	အခြားရွာမှလာသူ		ရွာတွင်နေထိုင်သူ	အခြားရွာမှလာသူ		ရွာတွင်နေထိုင်သူ	အခြားရွာမှလာသူ
မူလတန်းပြဆရာ/မ	<input type="checkbox"/>	<input type="checkbox"/>	ဆရာဝန်	<input type="checkbox"/>	<input type="checkbox"/>	လက်သမား	<input type="checkbox"/>	<input checked="" type="checkbox"/>
အထက်တန်းပြဆရာ/မ	<input type="checkbox"/>	<input type="checkbox"/>	လက်ထောက်ကျန်းမာရေးမှူး	<input type="checkbox"/>	<input type="checkbox"/>	ပန်းရံ	<input type="checkbox"/>	<input checked="" type="checkbox"/>
အလယ်တန်းပြဆရာ/မ	<input type="checkbox"/>	<input type="checkbox"/>	အမျိုးသမီးကျန်းမာရေးဆရာမ	<input type="checkbox"/>	<input type="checkbox"/>	လျှပ်စစ်ကျွမ်းကျင်၊ မီးသမား	<input type="checkbox"/>	<input type="checkbox"/>
မူကြိုဆရာ/မ	<input type="checkbox"/>	<input type="checkbox"/>	သားဇွားဆရာမ	<input type="checkbox"/>	<input type="checkbox"/>	ရေပိုက်သွယ်သူ	<input checked="" type="checkbox"/>	<input checked="" type="checkbox"/>
အခြား	<input type="checkbox"/>	<input type="checkbox"/>	ပြည်သူ့ကျန်းမာရေးလုပ်သား	<input type="checkbox"/>	<input type="checkbox"/>	စက်ပြင်ဆရာ	<input checked="" type="checkbox"/>	<input checked="" type="checkbox"/>
မှတ်ချက်			မှတ်ချက်			မှတ်ချက်		

(ဃ) ကျေးရွာသို့ ရောက်ရှိနိုင်သည့် လမ်းအခြေအနေ / ကျေးရွာတစ်ရွာသည် ၎င်း၏ ကျေးရွာအုပ်စုနှင့် ဆက်သွယ်ထားသော လမ်းအခြေအနေ (အောက်ပါတို့ကိုပိုင်းပါ)

ကျောက်ကြမ်းလမ်း      ကတ္တရာလမ်း      ကွန်ကရစ်လမ်း      မော်တော်ဆိုင်ကယ်လမ်း  
 ကျောက်ခင်းလမ်း      မြေသားလမ်း ✓      လှသွားလမ်း      အခြား \_\_\_\_\_

(င) ကျေးရွာဖွံ့ဖြိုးမှုစီမံချက်

ပိုင်းပါ

(၁) လူထုပဟိုပြုစီမံကိန်းမစတင်မှီ ဤကျေးရွာတွင်ကျေးရွာဖွံ့ဖြိုးမှု စီမံချက်ရှိခဲ့ပါသလား? ရှိပါသည်/မရှိပါ/မသိပါ

(၂) ရှိခဲ့ပါလျှင် ဤစီမံချက်ကို မည်သည့် ခုနှစ်တွင်ပြင်ဆင်ခဲ့ပါသနည်း? နှစ်-----/မသိပါ

(၃) ဤစီမံချက်ကို မြို့နယ်မှအတည်ပြုခဲ့ပါသလား? ပြုခဲ့ပါသည်/မပြုခဲ့ပါ /မသိပါ

(စ) ခရီးအကွာအဝေး

(၁) ဤကျေးရွာ၏ပဟိုမှ ၎င်းကျေးရွာအုပ်စု၏ပဟိုအထိ ခရီးမိုင်မည်မျှကွာဝေးသနည်း? မိုင်-----/မသိပါ

(၂) ဤကျေးရွာမှ ၎င်းကျေးရွာအုပ်စုပဟိုအထိ သွားလာရာတွင်ကြာမြင့်သည့်အချိန်။ ၃၀ မိနစ်

ခြောက်သွေ့ရာသီတွင်ကြာချိန် ၃၀ မိနစ် ----- ထော်လာဂျီ/မော်တော်ဆိုင်ကယ်/ခြေလျင်/လား/မော်တော်ဘုတ်/အခြား -----

မိုးရာသီတွင်ကြာချိန် ၃၀ မိနစ် ----- ထော်လာဂျီ/မော်တော်ဆိုင်ကယ်/ခြေလျင်/လား/မော်တော်ဘုတ်/အခြား -----

(ဆ) ပတ်ဝန်းကျင်ဆိုင်ရာ သဘာဝဘေးအန္တရာယ်

ဤကျေးရွာတွင် ရေကြီးခြင်းကဲ့သို့ သဘာဝဘေးအန္တရာယ်ကျရောက်ဖူးခြင်း ရှိပါသလား။

မရှိပါ       ရှိပါသည်      ရှိလျှင်ဖော်ပြပါ -----



(ဇ) ကျေးရွာတွင် ဖွဲ့စည်းထားသော အဖွဲ့အစည်းများ

လူထုဗဟိုပြုစီမံကိန်းမတိုင်မီ ဤကျေးရွာတွင် ကျေးရွာဖွံ့ဖြိုးရေးအတွက် အစိုးရ (သို့) ရွာသားများကိုယ်တိုင်(သို့) စီမံကိန်းတစ်ခုခုမှ ဖွဲ့စည်းထားသည့် အဖွဲ့အစည်းများရှိပါသလား။

(၁) -----

(၂) -----

(ဈ) အထွေထွေအုပ်ချုပ်ရေး ဦးစီးဌာန (GAD) မှ မှတ်တမ်းတင်ထားခြင်း

ဤကျေးရွာသည် အထွေထွေအုပ်ချုပ်ရေး ဦးစီးဌာန (GAD) မှ မှတ်တမ်းတင်ထားမှု ရှိပါသလား။

မရှိပါ       ရှိပါသည်

ကျေးရွာခေါင်းဆောင်

အမည် ဦးကျော်စိန်

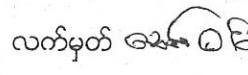
လက်မှတ်  နေ့စွဲ ၂၀. ၁၀. ၁၇

လူထုစည်းရုံးရေးမှူး

အမည် 

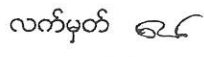
လက်မှတ်  နေ့စွဲ ၂၀. ၁၀. ၁၇



ပုံစံ - ၅ - ၁ ကျေးရွာအခြေခံအချက်အလက်များ (Form PC 1)

ပေးအပ်ချက်၊ ကျေးရွာတစ်ရွာသို့ ပထမဆုံးမိတ်ဆက်ခရီး သွားရောက်သောအခါ လူထုစည်းရုံးရေးမှူးသည် ကျေးရွာ ခေါင်းဆောင်များအား ကျေးရွာအချက်အလက်များကို မေတ္တာရပ်ခံ၍ တောင်းခံရသည်။ ဤအချက်အလက်များကို စီမံကိန်း တ်ဆက်အစည်းဝေးမတိုင်မီတောင်းခံရမည်။ စီမံကိန်းမိတ်ဆက်အစည်းဝေးတွင် လူထုစည်းရုံးရေးမှူးသည် ဤအချက်အလက် မှားအား စစ်ဆေးပြီး မှန်ကန်အောင်ပြုလုပ်ရမည်။ ပြီးနောက်တွင် လူထုစည်းရုံးရေးမှူးမှ သတင်းအချက်အလက်ထဲသို့ Tablets မှ နှစ်စဉ် ဖြည့်သွင်းရမည်။

ကျေးရွာအုပ်ချုပ်ရေးမှူး အမည် U. K. N. O. S.	ကျေးရွာအုပ်ချုပ်ရေးမှူး၏ ဖုန်းနံပါတ် ၀၉-၉၅၆၃၆၅၅၅၅၆	လူထုစည်းရုံးရေးမှူး၏ အမည် နီအိကျော်စိန်
ညွှန်ကြားရေးမှူးချုပ်အဖွဲ့ မန္တလေး	မြို့နယ် ဗဟိုမြို့နယ်	ကျေးရွာအုပ်စုအမည် ကျေးရွာ ၆၉ နီကျော်

လူမျိုးစု	အိမ်ထောင်စုအရေအတွက်	ကိုးကွယ်သည့်ဘာသာ	အိမ်ထောင်စုအရေအတွက်
စု (၁) မြန်မာ	၂၈	ဘာသာ (၁) ဗုဒ္ဓ	၂၈
စု (၂) ကရင်	၄	ဘာသာ (၂) ကရင်	၄
စု (၃) -----		ဘာသာ (၃) -----	
စု (၄) -----		ဘာသာ (၄) -----	
စု (၅) -----		ဘာသာ (၅) -----	
စု (၆) -----		ဘာသာ (၆) -----	
စု (၇) -----		ဘာသာ (၇) -----	
စု (၈) -----		ဘာသာ (၈) -----	
စု (၉) -----		ဘာသာ (၉) -----	
စု (၁၀) -----		ဘာသာ (၁၀) -----	
စု (၁၁) -----		ဘာသာ (၁၁) -----	
စု (၁၂) -----		ဘာသာ (၁၂) -----	
စု (၁၃) -----		ဘာသာ (၁၃) -----	
စု (၁၄) -----		ဘာသာ (၁၄) -----	
စု (၁၅) -----		ဘာသာ (၁၅) -----	
စု (၁၆) -----		ဘာသာ (၁၆) -----	
စု (၁၇) -----		ဘာသာ (၁၇) -----	
စု (၁၈) -----		ဘာသာ (၁၈) -----	
စု (၁၉) -----		ဘာသာ (၁၉) -----	
စု (၂၀) -----		ဘာသာ (၂၀) -----	
စု (၂၁) -----		ဘာသာ (၂၁) -----	
စု (၂၂) -----		ဘာသာ (၂၂) -----	
စု (၂၃) -----		ဘာသာ (၂၃) -----	
စု (၂၄) -----		ဘာသာ (၂၄) -----	
စု (၂၅) -----		ဘာသာ (၂၅) -----	
စု (၂၆) -----		ဘာသာ (၂၆) -----	
စု (၂၇) -----		ဘာသာ (၂၇) -----	
စု (၂၈) -----		ဘာသာ (၂၈) -----	
စု (၂၉) -----		ဘာသာ (၂၉) -----	
စု (၃၀) -----		ဘာသာ (၃၀) -----	
စု (၃၁) -----		ဘာသာ (၃၁) -----	
စု (၃၂) -----		ဘာသာ (၃၂) -----	
စု (၃၃) -----		ဘာသာ (၃၃) -----	
စု (၃၄) -----		ဘာသာ (၃၄) -----	
စု (၃၅) -----		ဘာသာ (၃၅) -----	
စု (၃၆) -----		ဘာသာ (၃၆) -----	
စု (၃၇) -----		ဘာသာ (၃၇) -----	
စု (၃၈) -----		ဘာသာ (၃၈) -----	
စု (၃၉) -----		ဘာသာ (၃၉) -----	
စု (၄၀) -----		ဘာသာ (၄၀) -----	
စု (၄၁) -----		ဘာသာ (၄၁) -----	
စု (၄၂) -----		ဘာသာ (၄၂) -----	
စု (၄၃) -----		ဘာသာ (၄၃) -----	
စု (၄၄) -----		ဘာသာ (၄၄) -----	
စု (၄၅) -----		ဘာသာ (၄၅) -----	
စု (၄၆) -----		ဘာသာ (၄၆) -----	
စု (၄၇) -----		ဘာသာ (၄၇) -----	
စု (၄၈) -----		ဘာသာ (၄၈) -----	
စု (၄၉) -----		ဘာသာ (၄၉) -----	
စု (၅၀) -----		ဘာသာ (၅၀) -----	
စု (၅၁) -----		ဘာသာ (၅၁) -----	
စု (၅၂) -----		ဘာသာ (၅၂) -----	
စု (၅၃) -----		ဘာသာ (၅၃) -----	
စု (၅၄) -----		ဘာသာ (၅၄) -----	
စု (၅၅) -----		ဘာသာ (၅၅) -----	
စု (၅၆) -----		ဘာသာ (၅၆) -----	
စု (၅၇) -----		ဘာသာ (၅၇) -----	
စု (၅၈) -----		ဘာသာ (၅၈) -----	
စု (၅၉) -----		ဘာသာ (၅၉) -----	
စု (၆၀) -----		ဘာသာ (၆၀) -----	
စု (၆၁) -----		ဘာသာ (၆၁) -----	
စု (၆၂) -----		ဘာသာ (၆၂) -----	
စု (၆၃) -----		ဘာသာ (၆၃) -----	
စု (၆၄) -----		ဘာသာ (၆၄) -----	
စု (၆၅) -----		ဘာသာ (၆၅) -----	
စု (၆၆) -----		ဘာသာ (၆၆) -----	
စု (၆၇) -----		ဘာသာ (၆၇) -----	
စု (၆၈) -----		ဘာသာ (၆၈) -----	
စု (၆၉) -----		ဘာသာ (၆၉) -----	
စု (၇၀) -----		ဘာသာ (၇၀) -----	
စု (၇၁) -----		ဘာသာ (၇၁) -----	
စု (၇၂) -----		ဘာသာ (၇၂) -----	
စု (၇၃) -----		ဘာသာ (၇၃) -----	
စု (၇၄) -----		ဘာသာ (၇၄) -----	
စု (၇၅) -----		ဘာသာ (၇၅) -----	
စု (၇၆) -----		ဘာသာ (၇၆) -----	
စု (၇၇) -----		ဘာသာ (၇၇) -----	
စု (၇၈) -----		ဘာသာ (၇၈) -----	
စု (၇၉) -----		ဘာသာ (၇၉) -----	
စု (၈၀) -----		ဘာသာ (၈၀) -----	
စု (၈၁) -----		ဘာသာ (၈၁) -----	
စု (၈၂) -----		ဘာသာ (၈၂) -----	
စု (၈၃) -----		ဘာသာ (၈၃) -----	
စု (၈၄) -----		ဘာသာ (၈၄) -----	
စု (၈၅) -----		ဘာသာ (၈၅) -----	
စု (၈၆) -----		ဘာသာ (၈၆) -----	
စု (၈၇) -----		ဘာသာ (၈၇) -----	
စု (၈၈) -----		ဘာသာ (၈၈) -----	
စု (၈၉) -----		ဘာသာ (၈၉) -----	
စု (၉၀) -----		ဘာသာ (၉၀) -----	
စု (၉၁) -----		ဘာသာ (၉၁) -----	
စု (၉၂) -----		ဘာသာ (၉၂) -----	
စု (၉၃) -----		ဘာသာ (၉၃) -----	
စု (၉၄) -----		ဘာသာ (၉၄) -----	
စု (၉၅) -----		ဘာသာ (၉၅) -----	
စု (၉၆) -----		ဘာသာ (၉၆) -----	
စု (၉၇) -----		ဘာသာ (၉၇) -----	
စု (၉၈) -----		ဘာသာ (၉၈) -----	
စု (၉၉) -----		ဘာသာ (၉၉) -----	
စု (၁၀၀) -----		ဘာသာ (၁၀၀) -----	

	အမျိုးသား (အရေအတွက်)	အမျိုးသမီး (အရေအတွက်)
လူဦးရေ	၂၄	၃
စု (၁) မြန်မာ ၂၇	၇၂	၃၁
စု (၂) ကရင် ၄	၁၀	၁၀
စု (၃) -----		
စု (၄) -----		
စု (၅) -----		
စု (၆) -----		
စု (၇) -----		
စု (၈) -----		
စု (၉) -----		
စု (၁၀) -----		
စု (၁၁) -----		
စု (၁၂) -----		
စု (၁၃) -----		
စု (၁၄) -----		
စု (၁၅) -----		
စု (၁၆) -----		
စု (၁၇) -----		
စု (၁၈) -----		
စု (၁၉) -----		
စု (၂၀) -----		
စု (၂၁) -----		
စု (၂၂) -----		
စု (၂၃) -----		
စု (၂၄) -----		
စု (၂၅) -----		
စု (၂၆) -----		
စု (၂၇) -----		
စု (၂၈) -----		
စု (၂၉) -----		
စု (၃၀) -----		
စု (၃၁) -----		
စု (၃၂) -----		
စု (၃၃) -----		
စု (၃၄) -----		
စု (၃၅) -----		
စု (၃၆) -----		
စု (၃၇) -----		
စု (၃၈) -----		
စု (၃၉) -----		
စု (၄၀) -----		
စု (၄၁) -----		
စု (၄၂) -----		
စု (၄၃) -----		
စု (၄၄) -----		
စု (၄၅) -----		
စု (၄၆) -----		
စု (၄၇) -----		
စု (၄၈) -----		
စု (၄၉) -----		
စု (၅၀) -----		
စု (၅၁) -----		
စု (၅၂) -----		
စု (၅၃) -----		
စု (၅၄) -----		
စု (၅၅) -----		
စု (၅၆) -----		
စု (၅၇) -----		
စု (၅၈) -----		
စု (၅၉) -----		
စု (၆၀) -----		
စု (၆၁) -----		
စု (၆၂) -----		
စု (၆၃) -----		
စု (၆၄) -----		
စု (၆၅) -----		
စု (၆၆) -----		
စု (၆၇) -----		
စု (၆၈) -----		
စု (၆၉) -----		
စု (၇၀) -----		
စု (၇၁) -----		
စု (၇၂) -----		
စု (၇၃) -----		
စု (၇၄) -----		
စု (၇၅) -----		
စု (၇၆) -----		
စု (၇၇) -----		
စု (၇၈) -----		
စု (၇၉) -----		
စု (၈၀) -----		
စု (၈၁) -----		
စု (၈၂) -----		
စု (၈၃) -----		
စု (၈၄) -----		
စု (၈၅) -----		
စု (၈၆) -----		
စု (၈၇) -----		
စု (၈၈) -----		
စု (၈၉) -----		
စု (၉၀) -----		
စု (၉၁) -----		
စု (၉၂) -----		
စု (၉၃) -----		
စု (၉၄) -----		
စု (၉၅) -----		
စု (၉၆) -----		
စု (၉၇) -----		
စု (၉၈) -----		
စု (၉၉) -----		
စု (၁၀၀) -----		

၆) အခြေခံအဆောက်အအုံ အသုံးအဆောင်များ

အဆောက်အအုံအမျိုးအစား	အမှတ် ခြံစိုပါ	ကျန်းမာရေး	အမှတ် ခြံစိုပါ	ဘာသာရေး အဆောက် အအုံများ	အမှတ် ခြံစိုပါ
အထက်တန်းကျောင်း	<input type="checkbox"/>	ဆေးရုံ	<input type="checkbox"/>	ဓေတီ	<input checked="" type="checkbox"/>
အလယ်တန်းကျောင်း	<input type="checkbox"/>	ကျန်းမာရေးဌာန	<input type="checkbox"/>	ဘုန်းကြီးကျောင်း	<input checked="" type="checkbox"/>
မူလတန်းကျောင်း	<input type="checkbox"/>	ကျန်းမာရေးဌာနခွဲ	<input type="checkbox"/>	ဟိန္ဒူဘုရားကျောင်း	<input type="checkbox"/>
ပုဂံကျောင်း	<input type="checkbox"/>	ဆေးပေးခန်း	<input type="checkbox"/>	ရေစိမ့်ယူစနစ်	<input type="checkbox"/>



လူထုဗဟိုပြု စီမံကိန်း၊ စီမံကိန်းလက်ခွဲ အပိုင်း - (၃) - ၂၉.၁၀.၂၀၁၆

အခြား	<input type="checkbox"/>	အခြား	<input type="checkbox"/>	ဗလီ	<input type="checkbox"/>
				အခြား	<input type="checkbox"/>
မိမိချက်		မှတ်ချက်		မှတ်ချက်	

၈) ကျွမ်းကျင်သူများမှတ်တမ်း (ကျေးရွာတွင်နေထိုင်သော သို့မဟုတ် တခြားရွာမှလာရောက်သော ကျွမ်းကျင်သူများ)

(၁) စာသင်ကျောင်း			(၂) ကျန်းမာရေး			(၃) လက်မှုပညာရှင်		
	ရွာတွင်နေထိုင်သူ	အခြားရွာမှလာသူ		ရွာတွင်နေထိုင်သူ	အခြားရွာမှလာသူ		ရွာတွင်နေထိုင်သူ	အခြားရွာမှလာသူ
နန်းပြဆရာ/မ	<input type="checkbox"/>	<input type="checkbox"/>	ဆရာဝန်	<input type="checkbox"/>	<input type="checkbox"/>	လက်သမား	<input type="checkbox"/>	<input checked="" type="checkbox"/>
တန်းပြဆရာ/မ	<input type="checkbox"/>	<input type="checkbox"/>	လက်ထောက်ကျန်းမာရေးမှူး	<input type="checkbox"/>	<input type="checkbox"/>	ပန်းချီ	<input type="checkbox"/>	<input checked="" type="checkbox"/>
ပိတ်တန်းပြဆရာ/မ	<input type="checkbox"/>	<input type="checkbox"/>	အမျိုးသမီးကျန်းမာရေးဆရာမ	<input type="checkbox"/>	<input type="checkbox"/>	လျှပ်စစ်ကျွမ်းကျင်မီးသမား	<input type="checkbox"/>	<input type="checkbox"/>
ဆရာ/မ	<input type="checkbox"/>	<input type="checkbox"/>	သားဖွားဆရာမ	<input type="checkbox"/>	<input type="checkbox"/>	ရေပိုက်သွယ်သူ	<input checked="" type="checkbox"/>	<input checked="" type="checkbox"/>
	<input type="checkbox"/>	<input type="checkbox"/>	ပြည်သူ့ကျန်းမာရေးလုပ်သား	<input type="checkbox"/>	<input type="checkbox"/>	စက်ပြင်ဆရာ	<input type="checkbox"/>	<input checked="" type="checkbox"/>
			မှတ်ချက်			မှတ်ချက်		

(ဃ) ကျေးရွာသို့ ရောက်ရှိနိုင်သည့် လမ်းအခြေအနေ / ကျေးရွာတစ်ရွာသည် ၎င်း၏ ကျေးရွာအုပ်စုနှင့် ဆက်သွယ်ထားသော လမ်းအခြေအနေ (အောက်ပါတို့ကိုပိုင်းပါ)

ကျောက်ကြမ်းလမ်း      ကတ္တရာလမ်း      ကွန်ကရစ်လမ်း      မော်တော်ဆိုင်ကယ်လမ်း  
 ကျောက်ခင်းလမ်း      မြေသားလမ်း      လူသွားလမ်း      အခြား \_\_\_\_\_

ကျေးရွာဖွံ့ဖြိုးမှုစီမံချက်

ပိုင်းပါ

- (၁) လူထုဗဟိုပြုစီမံကိန်းမစတင်မီ ဤကျေးရွာတွင်ကျေးရွာဖွံ့ဖြိုးမှုစီမံချက်ရှိခဲ့ပါသလား? ရှိပါသည်/မရှိပါ/မသိပါ
- (၂) ရှိခဲ့ပါလျှင် ဤစီမံချက်ကို မည်သည့် နှစ်တွင်ပြင်ဆင်ခဲ့ပါသနည်း? နှစ်-----/မသိပါ
- (၃) ဤစီမံချက်ကို မြို့နယ်မှအတည်ပြုခဲ့ပါသလား? ပြုခဲ့ပါသည်/မပြုခဲ့ပါ /မသိပါ

(၄) ခရီးအကွာအဝေး

- (၁) ဤကျေးရွာ၏ဗဟိုမှ ၎င်းကျေးရွာအုပ်စု၏ဗဟိုအထိ ခရီးခိုင်းမည်မျှကွာဝေးသနည်း? ခိုင်း-----/မသိပါ
- (၂) ဤကျေးရွာမှ ၎င်းကျေးရွာအုပ်စုဗဟိုအထိ သွားလာရာတွင်ကြာမြင့်သည့်အချိန်။

ခြောက်သွေ့ရာသီတွင်ကြာချိန် ----- ထော်လာဂျီ/မော်တော်ဆိုင်ကယ်/ခြေလျှင်/လား/မော်တော်ဘုတ်/  
 အခြား -----  
 မိုးရာသီတွင်ကြာချိန် ----- ထော်လာဂျီ/မော်တော်ဆိုင်ကယ်/ခြေလျှင်/လား/မော်တော်ဘုတ်/  
 အခြား -----

(ဆ) ဖတ်ဝန်းကျင်ဆိုင်ရာ သဘာဝဘေးအန္တရာယ်

ဤကျေးရွာတွင် ရေကြီးခြင်းကဲ့သို့ သဘာဝဘေးအန္တရာယ်ကျရောက်မှုခြင်း ရှိပါသလား။  
 မရှိပါ       ရှိပါသည်      ရှိလျှင်ဖော်ပြပါ -----



၈) ကျေးရွာတွင် ဖွဲ့စည်းထားသော အဖွဲ့အစည်းများ  
လူထုဗဟိုပြုစီမံကိန်းမတိုင်မီ ဤကျေးရွာတွင် ကျေးရွာဖွံ့ဖြိုးရေးအတွက် အစိုးရ (သို့) ရွာသားများကိုယ်တိုင်(သို့) စီမံကိန်းတစ်ခုခုမှ  
စည်းထားသည့် အဖွဲ့အစည်းများရှိပါသလား။

၉) -----  
၁၀) -----

ကျေးရွာခေါင်းဆောင်

အမည် ဦးမောင်စင်

လက်မှတ် ဒေါ်အိမ်နွယ်နုစွဲ ၂၇.၁.၂၀၁၇

လူထုစည်းရုံးရေးမှူး

အမည် ဒေါ်ကော့စိစင်

လက်မှတ် [Signature] နုစွဲ ၂၇.၁.၂၀၁၇

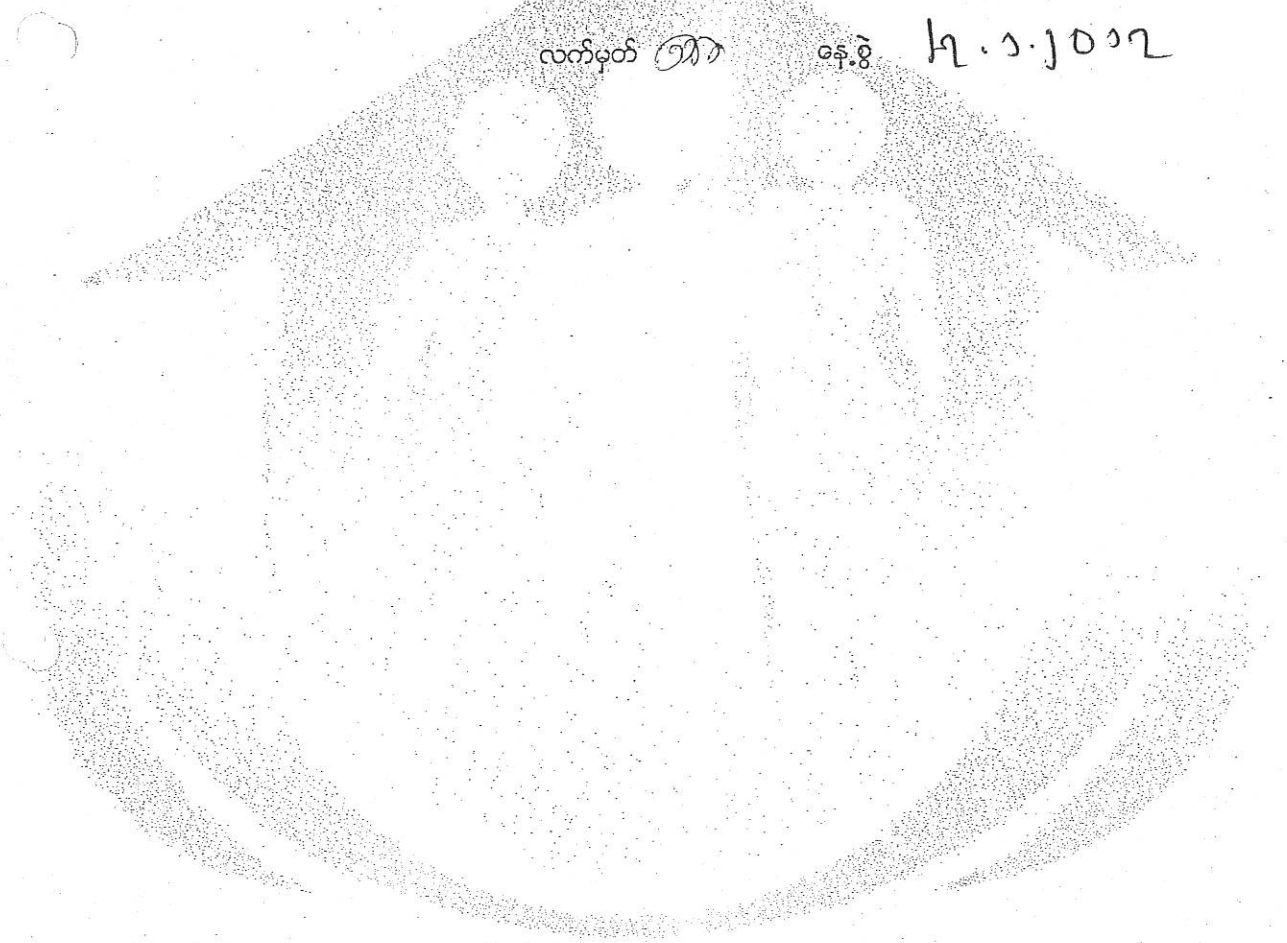



လူထုပတ်ဝန်းကျင်ထိခိုက်စွန့်ခွာခြင်းဆိုင်ရာ အစီရင်ခံစာ

အပိုင်း-၃ ၂၀၁၅ ခုနှစ်

ပုံစံစ-၁ ကျေးရွာအခြေခံအချက်အလက်များ (Form PC 1)

လမ်းညွှန်ချက်/ ကျေးရွာတစ်ရွာသို့ ပထမဆုံး မိတ်ဆက်ခရီးသွားရောက်သောအခါ လူထုစည်းရုံးရေးမှူးသည် ကျေးရွာခေါင်းဆောင်များအားကျေးရွာအချက်အလက်များကိုမေတ္တာရပ်ခံ၍ထောင်းခံရသည်။ ဤအချက်အလက်များကိုစီမံကိန်းမိတ်ဆက်အစည်းဝေးမတိုင်မီထောင်းခံရမည်။ စီမံကိန်းမိတ်ဆက်အစည်းဝေးတွင် လူထုစည်းရုံးရေးမှူးသည် ဤအချက်အလက်များအားစစ်ဆေးပြီးမှန်ကန်အောင်ပြုလုပ်ရမည်။ ပြီးနောက်တွင် လူထုစည်းရုံးရေးမှူးမှ သတင်းအချက်အလက်ထဲသို့ Tablets မှတစ်ဆင့် ဖြည့်သွင်းရမည်။

ကျေးရွာအုပ်ချုပ်ရေးမှူးအမည် ဦးဖေတင်ဝင်း	ကျေးရွာအုပ်ချုပ်ရေးမှူး၏ဖုန်းနံပါတ် ၀၇-၂၅၆၃၆၅၅၅၆	လူထုစည်းရုံးရေးမှူး၏အမည်
ပြည်နယ်၊ တိုင်းဒေသကြီး မန္တလေးတိုင်း	မြို့နယ် ငါးဦးမြို့	ကျေးရွာ မြေဦးလှိုင်

က. လူဦးရေ

လူမျိုးစု	အိမ်ထောင်စုအရေအတွက်	ကိုးကွယ်သည့်ဘာသာ	အိမ်ထောင်စုအရေအတွက်
လူမျိုးစု (၁) မြန်မာ	၂၉	ဘာသာ(၁) ဗုဒ္ဓ	၂၉
လူမျိုးစု (၂) မြန်မာ	၆	ဘာသာ(၂) အစ္စလာမ်	၆
လူမျိုးစုရော		ဘာသာရော	

	အမျိုးသား(အရေအတွက်)	အမျိုးသမီး(အရေအတွက်)
လူဦးရေ	၁၀၀	၁၁၇
အိမ်ထောင်ဦးစီး	၃၄	၁

(ခ) လက်လှမ်းမီအသုံးပြုနိုင်သည့် အဆောက်အအုံများ

စာသင်ကျောင်း	အမှတ် ခြံပင်	ကျန်းမာရေး	အမှတ် ခြံပင်	ဘာသာရေးအဆောက်အအုံ	အမှတ် ခြံပင်
အထက်တန်းကျောင်း	<input type="checkbox"/>	ဆေးရုံ	<input type="checkbox"/>	ဝေတီ	<input checked="" type="checkbox"/>
အလယ်တန်းကျောင်း	<input type="checkbox"/>	ကျန်းမာရေးဌာန	<input type="checkbox"/>	ဘုန်းကြီးကျောင်း	<input checked="" type="checkbox"/>
မူလတန်းကျောင်း	<input type="checkbox"/>	ကျန်းမာရေးဌာနခွဲ	<input type="checkbox"/>	ဟိန္ဒူဘုရားကျောင်း	<input type="checkbox"/>
မူကြိုကျောင်း	<input type="checkbox"/>	ဆေးပေးခန်း	<input type="checkbox"/>	ခရစ်ယာန်ကျောင်း	<input type="checkbox"/>
အခြား	<input type="checkbox"/>	အခြား	<input type="checkbox"/>	ဗလီ	<input type="checkbox"/>
				အခြား	<input type="checkbox"/>
မှတ်ချက် ဇိုးဝမြို့		မှတ်ချက်		မှတ်ချက်	

လူထုဗဟိုပြုစီမံကိန်း၊ စီမံကိန်းလက်ခွဲ

အပိုင်း-၃ ၂၉.၉.၂၀၁၅

(ဂ) ကျွမ်းကျင်သူများမှတ်တမ်း ၊ ကျေးရွာတွင်နေထိုင်သော သို့မဟုတ် တခြားရွာမှလာရောက်သောကျွမ်းကျင်သူများ

(၁) စာသင်ကျောင်း			(၂) ကျန်းမာရေး			(၃) လက်မှုပညာရှင်		
	ရွာတွင်နေထိုင်သူ	အခြားရွာမှလာသူ		ရွာတွင်နေထိုင်သူ	အခြားရွာမှလာသူ		ရွာတွင်နေထိုင်သူ	အခြားရွာမှလာသူ
မူလတန်းပြဆရာ၊ ဆရာမ	<input type="checkbox"/>	<input type="checkbox"/>	ဆရာဝန်	<input type="checkbox"/>	<input type="checkbox"/>	လက်သမား	<input type="checkbox"/>	<input type="checkbox"/>
အထက်တန်းပြဆရာ၊ ဆရာမ	<input type="checkbox"/>	<input type="checkbox"/>	လက်ထောက်ကျန်းမာရေးမှူး	<input type="checkbox"/>	<input type="checkbox"/>	ပန်းရုံ	<input type="checkbox"/>	<input type="checkbox"/>
အလယ်တန်းပြဆရာ၊ ဆရာမ	<input type="checkbox"/>	<input type="checkbox"/>	အမျိုးသမီးကျန်းမာရေးဆရာမ	<input type="checkbox"/>	<input type="checkbox"/>	လျှပ်စစ်ဆိုင်ရာ	<input type="checkbox"/>	<input type="checkbox"/>
မူကြိုဆရာ၊ ဆရာမ	<input type="checkbox"/>	<input type="checkbox"/>	အရံသားဖွား	<input type="checkbox"/>	<input type="checkbox"/>	ရေပိုက်သွယ်သူ	<input type="checkbox"/>	<input type="checkbox"/>
အခြား	<input type="checkbox"/>	<input type="checkbox"/>	ပြည်သူ့ကျန်းမာရေးလုပ်သား (၁)/(၂)	<input type="checkbox"/>	<input type="checkbox"/>	စက်ပြင်ဆရာ	<input type="checkbox"/>	<input type="checkbox"/>
မှတ်ချက်			မှတ်ချက်			မှတ်ချက်		

(ဃ) ကျေးရွာသို့ ရောက်ရှိနိုင်သည့်လမ်းအခြေအနေ / ကျေးရွာတစ်ရွာသည် ၎င်း၏ကျေးရွာအုပ်စုနှင့် ဆက်သွယ်ထားသော လမ်းအခြေအနေ (အောက်ပါတို့ကိုပိုင်းပါ)

ကျောက်ကြမ်းလမ်း: ကတ္တရာလမ်း: တွန်ကရစ်လမ်း: မော်တော်ဆိုင်ကယ်လမ်း:  
 ကျောက်ခင်းလမ်း: မြေသားလမ်း: လူသွားလမ်း: အခြား ငှက် ငြက် = လမ်း =

(င) ကျေးရွာဖွံ့ဖြိုးမှုစီမံချက်

- (၁) လူထုဗဟိုပြုစီမံကိန်းမစတင်မီ ဤကျေးရွာတွင်ကျေးရွာဖွံ့ဖြိုးမှု စီမံချက်ရှိခဲ့ပါသလား? ရှိပါသည်/မရှိပါ/မသိပါ
- (၂) ရှိခဲ့ပါလျှင် ဤစီမံချက်ကို မည်သည့် ခုနှစ်တွင်ပြင်ဆင်ခဲ့ပါသနည်း? နှစ်-----/မသိပါ
- (၃) ဤစီမံချက်ကို မြို့နယ်မှအတည်ပြုခဲ့ပါသလား? ပြုခဲ့ပါသည်/မပြုခဲ့ပါ /မသိပါ

စ) ခရီးအကွာအဝေး

- (၁) ဤကျေးရွာ၏ဗဟိုမှ၎င်းကျေးရွာအုပ်စု၏ဗဟိုအထိခရီးမိုင်မည်မျှကွာဝေးသနည်း? မိုင်-----/မသိပါ
- (၂) ဤကျေးရွာမှ ၎င်းကျေးရွာအုပ်စုဗဟိုအထိသွားလာရာတွင်ကြာမြင့်သည့်အချိန်

ခြောက်သွေ့ရာသီတွင်ကြာချိန်-----ထော်လာရီ/မော်တော်ဆိုင်ကယ်/ခြေလျှင်/လား/မော်တော်ဘုတ်/  
 အခြား-----  
 မိုးရာသီတွင်ကြာချိန်-----ထော်လာရီ/မော်တော်ဆိုင်ကယ်/ခြေလျှင်/လား/မော်တော်ဘုတ်/  
 အခြား-----

(ဆ) ပတ်ဝန်းကျင်ဆိုင်ရာသဘာဝဘေးအန္တရာယ် -

ဤကျေးရွာတွင်ကြေးခြင်းကဲ့သို့ သဘာဝဘေးအန္တရာယ်ကျရောက်စူးခြင်းရှိပါသလား။  
 ရှိပါ  ရှိပါသည် ရှိလျှင်ဖော်ပြပါ-----

လူထုပဟိုပြုစီမံကိန်း၊စီမံကိန်းလက်စွဲ

အပိုင်း-၃ ၂၉.၉.၂၀၁၅

(ဇ) ကျေးရွာတွင် ဖွဲ့စည်းထားသော အဖွဲ့အစည်းများ

လူထုပဟိုပြုစီမံကိန်းမတိုင်မီ ဤကျေးရွာတွင် ကျေးရွာဖွံ့ဖြိုးရေးအတွက် အစိုးရ(သို့)ရွာသားများကိုယ်တိုင်(သို့) စီမံကိန်းတစ်ခုခုမှ ဖွဲ့စည်းထားသည့် အဖွဲ့အစည်းများရှိပါသလား။

(၁) မြေစုပြဌာန်းရေးအဖွဲ့

(၂) -----

ကျေးရွာခေါင်းဆောင်

အမည် ဦးအောင်ဝင်း

လက်မှတ် *ကျော်စွာ* နေ့စွဲ 21-2-16

လူထုစည်းရုံးရေးမှူး

အမည် *ဦးအောင်*

လက်မှတ် *[Signature]* နေ့စွဲ 21-2-16



ကျေးရွာခေါင်းဆောင် အမည် ဦးသာဝင်း၊ ကျေးရွာခေါင်းဆောင်၏ ဖုန်းနံပါတ် ၀၉ ၂၅ ၆၃ ၆၅ ၅၅ ၆၊ လူထုဝယ်ယူရေးမှူး၏အမည် ဦးသာဝင်း၊ လူထုဝယ်ယူရေးမှူး၏အမည် ဦးသာဝင်း၊ မှန်ကန်အောင်မြင်လုပ်ရမည်။ ပြီးနောက်တွင် လူထုဝယ်ယူရေးမှူးမှ ထုတ်ပေးရက်အလက်ထဲသို့ Tablets ၆ တင်ပို့ ဖြည့်သွင်းရမည်။

ကျေးရွာခေါင်းဆောင် အမည် ဦးသာဝင်း	ကျေးရွာခေါင်းဆောင်၏ ဖုန်းနံပါတ် ၀၉ ၂၅ ၆၃ ၆၅ ၅၅ ၆	လူထုဝယ်ယူရေးမှူး၏အမည် ဦးသာဝင်း
ပြည်နယ်တိုင်းဒေသကြီး မန္တလေး	မြို့နယ် ဝါးခွံ	ကျေးရွာအုပ်စု သာဝင်
		ကျေးရွာ စစ်နီကျွန်း

က။ လူဦးရေ

လူမျိုးစု	အိမ်ထောင်စုအရေအတွက်	ကိုးကွယ်သည့်ဘာသာ	အိမ်ထောင်စုအရေအတွက်
လူမျိုးစု (၁) - <del>ဗမာ</del>	၂၉	ဘာသာ(၁) - <del>ဗုဒ္ဓ</del>	၂၉
လူမျိုးစု (၂) - <del>မွန်</del>	၆	ဘာသာ(၂) - <del>ဗုဒ္ဓ</del>	၆
လူမျိုးစု (၃) -----		ဘာသာ(၃) -----	
လူမျိုးစုရော -----		ဘာသာရော -----	
အခြား			
	အရေအတွက်		
မသန်စွမ်းသူများ			
သက်ကြီးရွယ်အိုများ (၆၅ နှစ် နှင့် အထက်)	၁၆		
စစ်ဘေးရှောင်			

	အမျိုးသား(အရေအတွက်)	အမျိုးသမီး(အရေအတွက်)	စုစုပေါင်းအရေအတွက်
လူဦးရေ			
လူမျိုးစု (၁) - <del>ဗမာ</del>	၆၂	၃၃	၉၅
လူမျိုးစု (၂) - <del>မွန်</del>	၁၅	၁၈	၃၃
လူမျိုးစု (၃) -----			
အခြား			
အိမ်ထောင်စဦးစီး	၃၂	၃	၃၅



အထက်တန်းကျောင်း	အလယ်တန်းကျောင်း	မူလတန်းကျောင်း	မူကြိုကျောင်း	အခြား
အထက်တန်းကျောင်း	<input type="checkbox"/>	ဆေးရုံ	<input type="checkbox"/>	ဝေငယ်
အလယ်တန်းကျောင်း	<input type="checkbox"/>	ကျန်းမာရေးဌာန	<input type="checkbox"/>	ဘုန်းကြီးကျောင်း
မူလတန်းကျောင်း	<input type="checkbox"/>	ကျန်းမာရေးဌာနခွဲ	<input type="checkbox"/>	ဟိန္ဒူဘုရားကျောင်း
မူကြိုကျောင်း	<input type="checkbox"/>	ဆေးပေးခန်း	<input type="checkbox"/>	ခရစ်ယာန်ကျောင်း
အခြား	<input type="checkbox"/>	အခြား	<input type="checkbox"/>	ဗလီ
				အခြား
မှတ်ချက်		မှတ်ချက်		မှတ်ချက်

(ဂ) ကျွမ်းကျင်သူများမှတ်တမ်း (ကျေးရွာတွင်နေထိုင်သော သို့မဟုတ် တခြားရွာမှလာရောက်သောကျွမ်းကျင်သူများ)

(၁) စာသင်ကျောင်း			(၂) ကျန်းမာရေး			(၃) လက်မှုပညာရှင်		
	ရွာတွင်နေထိုင်သူ	အခြားရွာမှလာသူ		ရွာတွင်နေထိုင်သူ	အခြားရွာမှလာသူ		ရွာတွင်နေထိုင်သူ	အခြားရွာမှလာသူ
မူလတန်းပြဆရာ/မ	<input type="checkbox"/>	<input type="checkbox"/>	ဆရာဝန်	<input type="checkbox"/>	<input type="checkbox"/>	လက်သမား	<input type="checkbox"/>	<input checked="" type="checkbox"/>
အထက်တန်းပြဆရာ/မ	<input type="checkbox"/>	<input type="checkbox"/>	လက်ထောက်ကျန်းမာရေးမှူး	<input type="checkbox"/>	<input type="checkbox"/>	ပန်းရံ	<input type="checkbox"/>	<input checked="" type="checkbox"/>
အလယ်တန်းပြဆရာ/မ	<input type="checkbox"/>	<input type="checkbox"/>	အမျိုးသမီးကျန်းမာရေးဆရာမ	<input type="checkbox"/>	<input type="checkbox"/>	လျှပ်စစ်ကျွမ်းကျင်ပီးသမား	<input checked="" type="checkbox"/>	<input type="checkbox"/>
မူကြိုဆရာ/မ	<input type="checkbox"/>	<input type="checkbox"/>	သားဖွားဆရာမ	<input type="checkbox"/>	<input type="checkbox"/>	ရေပိုက်သွယ်သူ	<input type="checkbox"/>	<input checked="" type="checkbox"/>
အခြား	<input type="checkbox"/>	<input type="checkbox"/>	ပြည်သူ့ကျန်းမာရေးလုပ်သား	<input checked="" type="checkbox"/>	<input type="checkbox"/>	စက်ပြင်ဆရာ	<input checked="" type="checkbox"/>	<input type="checkbox"/>
မှတ်ချက်			မှတ်ချက်			မှတ်ချက်		

(ဃ) ကျေးရွာသို့ ရောက်ရှိနိုင်သည့်လမ်းအခြေအနေ / ကျေးရွာတစ်ရွာသည် ၎င်း၏ကျေးရွာအုပ်စုနှင့် ဆက်သွယ်ထားသော လမ်းအခြေအနေ (အောက်ပါတို့ကိုပိုင်းပါ)

ကျောက်ကြမ်းလမ်း

ကတ္တရာလမ်း

ကွန်ကရစ်လမ်း

မော်တော်ဆိုင်ကယ်လမ်း

ကျောက်ခင်းလမ်း

မြေသားလမ်း

လှေသွားလမ်း

အခြား \_\_\_\_\_

၁၀) လေး ပုံနှိပ်စက်ပစ္စည်းနှင့် ဤကွေးရွာတွင်း ကျောင်း

အတွက် ဝယ်ယူခြင်း

စီမံချက်ရှိခဲ့ပါသလား?

(၂) ရှိပါလျှင် ဤစီမံချက်ကို မည်သည့် ရန်ပုံငွေပြင်ဆင်ခဲ့ပါသနည်း?

နှစ်-----/မတ်လ

(၃) ဤစီမံချက်ကို မြို့နယ်မှအတည်ပြုခဲ့ပါသလား?

ပြုခဲ့ပါသည်/မပြုခဲ့ပါ /မတ်လ

(၁) ခရီးအကွာအဝေး

(၁) ဤကျေးရွာ၏ဗဟိုမှ၎င်းကျေးရွာအုပ်စု၏ဗဟိုအထိခရီးမိုင်မည်မျှကွာဝေးသနည်း? မိုင်--2--/မတ်လ

(၂) ဤကျေးရွာမှ ၎င်းကျေးရွာအုပ်စုဗဟိုအထိသွားလာရာတွင်ကြာမြင့်သည့်အချိန်။

ခြောက်သွေ့ ရာသီတွင်ကြာချိန် ၁၀-၁၅-မိနစ်-ထော်လာဂျီ/မော်တော်ဆိုင်ကယ်/ခြေလျင်/လား/မော်တော်ဘုတ်/

အခြား -----

မိုးရာသီတွင်ကြာချိန် ၂၀-၃၀-မိနစ်-ထော်လာဂျီ/မော်တော်ဆိုင်ကယ်/ခြေလျင်/လား/မော်တော်ဘုတ်/

အခြား -----

(ဆ) ပတ်ဝန်းကျင်ဆိုင်ရာသဘာဝဘေးအန္တရာယ်

ဤကျေးရွာတွင်ကြေးခြင်းကဲ့သို့ သဘာဝဘေးအန္တရာယ်ကျရောက်ဖူးခြင်း ရှိပါသလား။

မရှိပါ  ရှိပါသည် ရှိလျှင်ဖော်ပြပါ-----

(ဇ) ကျေးရွာတွင် ဖွဲ့စည်းထားသော အဖွဲ့အစည်းများ

လူထုဗဟိုပြုစီမံကိန်းမတိုင်မီ ဤကျေးရွာတွင် ကျေးရွာဖွံ့ဖြိုးရေးအတွက် အစိုးရ(သို့)ရွာသားများကိုယ်တိုင်(သို့) စီမံကိန်းတစ်ခုခုမှ ဖွဲ့စည်းထားသည့် အဖွဲ့အစည်းများရှိပါသလား။

(၁) ~~မန္တလေးတိုင်းဒေသကြီး~~

(၂) -----

(ဈ) အထွေထွေအုပ်ချုပ်ရေး ဦးစီးဌာန (GAD) မှ မှတ်တမ်းတင်ထားခြင်း

ဤကျေးရွာသည် အထွေထွေအုပ်ချုပ်ရေး ဦးစီးဌာန (GAD) မှ မှတ်တမ်းတင်ထားမှု ရှိပါသလား။

မရှိပါ  ရှိပါသည်

ကျေးရွာခေါင်းဆောင်

အမည် ဦးဇော်ဝင်း  
လက်မှတ် *[Signature]* နေ့စွဲ 5, 10, 2018

လူထုစည်းရုံးရေးမှူး

အမည် ဦးဇော်ခင်  
လက်မှတ် *[Signature]* နေ့စွဲ 5, 10, 2018



လူထုဗဟိုပြုစီမံကိန်းစီမံကိန်းလက်စွဲ

အပိုင်း-၃ ၂၉.၉.၂၀၁၅

ပုံစံ ၈-၂ - စီမံကိန်းစက်ဝန်းအချိန်ဇယား (PC 2)

လမ်းညွှန်ချက်-သက်ဆိုင်ရာလူထုစည်းရုံးရေးမှူး/လက်ထောက်နည်းပညာနည်းပညာမှူးများမှ စီမံကိန်းစက်ဝန်းအဆင့်တစ်ခုစီ ပြီးစီးတိုင်းကျေးရွာနှင့် ကျေးရွာအုပ်စု အတွက်ဤပုံစံကိုဖြည့်သွင်းရမည်။

စည်းရုံးရေးမှူး/ဝန်ထမ်း အမည် မြို့နယ်

နေ့စွဲ ၂၀၁၆ စက်ဝန်းအားအမှတ်ခြစ်ပါ  စက်ဝန်း(၁)  စက်ဝန်း(၂)  စက်ဝန်း(၃)  စက်ဝန်း(၄)

ပြည်နယ်/တိုင်း မန္တလေး မြို့နယ် ငါးဇွန်မြို့နယ် ကျေးရွာအုပ်စု သောင်ဖြင် ကျေးရွာ မြေကုန်း

စီမံကိန်းဆောင်ရွက်မှုအဆင့်များ	နေ့စွဲ		အစည်းအဝေးတွင်တက်ရောက်သူအရေအတွက်			
	စတင်သည့်နေ့	ပြီးဆုံးသည့်နေ့	အမျိုးသားအရေအတွက်	အမျိုးသမီးအရေအတွက်	အိမ်ထောင်စုအရေအတွက်	လူမျိုးစုတက်ရောက်သူအရေအတွက်နှင့် လူမျိုးစုအမည်
၁. ကျေးရွာစီမံကိန်း မိတ်ဆက်အစည်းအဝေး	21-2-16	21-2-16	၁၅	၂၂	၂၃	၃၇   ၁၈၈
၂. ကျေးရွာဖွံ့ဖြိုးရေး စီမံချက်ရေးဆွဲခြင်း အစည်းအဝေး	22-2-16	22-2-16	၁၄	၂၅	၂၂	၃၉   ၁၉၁
၃. ကျေးရွာအုပ်စု လုပ်ငန်း ဆုံးဖြတ်ချက်ချသည့်အစည်းအဝေး	18.5.16	18.5.16	၅	၄	၉	၉   ၁၆၈
၄. မြို့နယ်အဆင့်စီမံကိန်းရေးဆွဲရေးနှင့်အကောင်အထည်ဖော်ရေးကော်မတီ၏ စီမံကိန်း သုံးသပ်မှုအစည်းအဝေး	6.5.16	6.5.16	မလို	မလို	မလို	မလို
၅. မြို့နယ် စီမံကိန်းရေးဆွဲရေးနှင့်အကောင်အထည်ဖော်ရေးကော်မတီ၏ဆုံးဖြတ်မှုကို ရွာသို့ အသိပေးအကြောင်းကြားသည့်အစည်းအဝေး	16.6.16	16.6.16	၅	၄	၉	၉   ၁၆၈
၆. စီမံကိန်းလုပ်ငန်းခွဲစီမံချက်ရေးဆွဲခြင်း အစည်းအဝေး	မလို	မလို	မလို	မလို	မလို	မလို
၆.၁။ စီမံကိန်းလုပ်ငန်း အကောင်အထည်ဖော်ရေးအစီအစဉ် ရေးဆွဲခြင်း	16.6.16	16.6.16	၅	၄	၉	၉   ၁၆၈
၆.၂။ ဝယ်ယူရေးအစီအစဉ် ရေးဆွဲခြင်း	16.6.16	16.6.16	၅	၄	၉	၉   ၁၆၈



လူထုဗဟိုပြုစီမံကိန်း၊ စီမံကိန်းလက်စွဲ  
အပိုင်း-၃ ၂၉.၉.၂၀၁၅

၆.၃။ ဘဏ္ဍာရေးကုန်ကျမှု လျာထားအစီအစဉ် ရေးဆွဲခြင်း	၂၃.၆.၂၀၁၆	၂၃.၆.၂၀၁၆	၅	၄	၉	၉	မမာ
၆.၄။ ပြင်/ထိန်းအစီအစဉ် ရေးဆွဲခြင်း							
၇. စီမံကိန်းလုပ်ငန်းခွဲ တိုးတက်မှု စောင့်ကြည့်လေ့လာခြင်းအစည်းအဝေး	မလို	မလို	မလို	မလို	မလို	မလို	
၇.၁။ အစည်းအဝေး ပထမအကြိမ်	၃၁.၇.၂၀၁၆	၃၁.၇.၂၀၁၆	၅	၄	၉	၉	မမာ
၇.၂။ အစည်းအဝေး ဒုတိယအကြိမ်	၅.၈.၂၀၁၆	၅.၈.၂၀၁၆	၅	၄	၉	၉	မမာ
၇.၃။ အစည်းအဝေး တတိယအကြိမ်	၁.၁၀.၂၀၁၆	၁.၁၀.၂၀၁၆	၅	၄	၉	၉	မမာ
၈. စီမံကိန်းလုပ်ငန်းခွဲ အပြီးသတ်စစ်ဆေးခြင်း အစည်းအဝေး							
၉. လူထုစစ်ဆေးခွဲအစည်းအဝေး							



လူထုဗဟိုပြု စီမံကိန်း၊ စီမံကိန်းလက်စွဲ အပိုင်း - (၃) - ၂၀၂၀.၂၀၁၆

ပုံစံ - ၈ - ၂ - စီမံကိန်းစက်ဝန်းအချိန်ဇယား (PC 2)

လမ်းညွှန်ချက်၊ သက်ဆိုင်ရာလူထုစည်းရုံးရေးမှူး/လက်ထောက်နည်းပညာနည်းပညာမှူးများမှ စီမံကိန်းစက်ဝန်းအဆင့်တစ်ခုစီပြီးစီးတိုင်း ကျေးရွာနှင့် ကျေးရွာအုပ်စုအတွက် ဤပုံစံကို ဖြည့်သွင်းရမည်။

စည်းရုံးရေးမှူး/ဝန်ထမ်း အမည် ဒေါ်ကော့ဝိဝင်း

နေ့စွဲ ၂၇.၁.၂၀၁၇ စက်ဝန်းအားအမှတ်ခြစ်ပါ  စက်ဝန်း(၁)  စက်ဝန်း(၂)  စက်ဝန်း(၃)

ဖြည့်နယ်/တိုင်း ကချင်ပြည်နယ် မြို့နယ် ဒါန့်လွန် ကျေးရွာအုပ်စု ရွာအုပ်စု ကျေးရွာ ဒေါ်ကော့

စီမံကိန်းအောင်မြင်မှုအဆင့်များ	နေ့စွဲ		အစည်းအဝေးတွင်တက်ရောက်သူအရေအတွက်			
	စတင်သည့်နေ့	ပြီးဆုံးသည့်နေ့	အမျိုးသားအရေအတွက်	အမျိုးသမီးအရေအတွက်	အိမ်ထောင်စုအရေအတွက်	လူမျိုးစုတက်ရောက်သူအရေအတွက်နှင့် လူမျိုးစုအမည်
၁။ ကျေးရွာစီမံကိန်း ပိတ်ဆက်အစည်းအဝေး	၂၇.၁.၂၀၁၇	၂၇.၁.၁၇	၂၀	၂၇	၄၇	၄၇   ၄၆
၂။ ကျေးရွာဖွံ့ဖြိုးရေး စီမံချက်ရေးဆွဲခြင်း အစည်းအဝေး	၂၇.၁.၂၀၁၇	၂၇.၁.၂၀၁၇	၂၀	၂၇	၄၇	၄၇   ၄၆
၃။ ကျေးရွာအုပ်စု လုပ်ငန်းဆုံးဖြတ်ချက်ချသည့် အစည်းအဝေး	၂၇.၁.၂၀၁၇	၂၇.၁.၁၇	၁၆	၈	၂၀	၂၀   ၂၆
၄။ မြို့နယ်အဆင့် စီမံကိန်းရေးဆွဲရေးနှင့် အကောင်အထည်ဖော်ရေးကော်မတီ၏ စီမံကိန်း သုံးသပ်မှု အစည်းအဝေး	၁၀.၃.၁၇	၁၀.၃.၁၇	မလို	မလို	မလို	မလို
၅။ မြို့နယ် စီမံကိန်းရေးဆွဲရေးနှင့် အကောင်အထည်ဖော်ရေး ကော်မတီ၏ဆုံးဖြတ်မှုကို ရွာသို့ အသိပေးအကြောင်းကြားသည့် အစည်းအဝေး	၁၆.၃.၁၇	၁၆.၃.၁၇	၈	၈	၁၆	၁၆   ၂၆
၆။ စီမံကိန်းလုပ်ငန်းစွဲစီမံချက်ရေးဆွဲခြင်း အစည်းအဝေး	၁၆.၃.၁၇	၁၆.၃.၁၇	၈	၈	၁၆	၁၆   ၂၆
၆.၁။ စီမံကိန်းလုပ်ငန်း အကောင်အထည်ဖော်ရေးအစီအစဉ် ရေးဆွဲခြင်း	၁၆.၃.၁၇	၁၆.၃.၁၇	၈	၈	၁၆	၁၆   ၂၆



လူထုဗဟိုပြု စီမံကိန်း၊ စီမံကိန်းလက်စွဲ အပိုင်း - (၃) - ၂၀၁၀.၂၀၁၆

၆.၂။ ဝယ်ယူရေးအစီအစဉ် ရေးဆွဲခြင်း	၂၈.၄.၁၇	၂၈.၄.၁၇	၆	၆	၁၆	၁၆		ဗဒ္ဒိ
၆.၃။ ဘဏ္ဍာရေးကုန်ကျမှု လျာထားအစီအစဉ် ရေးဆွဲခြင်း	၂၈.၅.၁၇	၂၈.၅.၁၇	၁၇	၆	၂၀	၂၀		။
၆.၄။ ပြင်/ထိန်းအစီအစဉ် ရေးဆွဲခြင်း	၂၅.၆.၁၇	၂၅.၆.၁၇	၆	၆	၁၆	၁၆		။
၇။ စီမံကိန်းလုပ်ငန်းခွဲ တိုးတက်မှု စောင့်ကြည့် အစည်းအဝေး	၄.၅.၁၇	၄.၅.၁၇	၆	၆	၁၆	၁၆		။
၇.၁။ အစည်းအဝေး ပထမအကြိမ်	၅.၅.၁၇	၅.၅.၁၇	၆	၆	၁၆	၁၆		။
၇.၂။ အစည်းအဝေး ဒုတိယအကြိမ်	၂၅.၅.၁၇	၂၅.၅.၁၇	၆	၆	၁၆	၁၆		။
၇.၃။ အစည်းအဝေး တတိယအကြိမ်	၂၇.၆.၁၇	၂၇.၆.၁၇	၆	၆	၁၆	၁၆		။
၈။ စီမံကိန်းလုပ်ငန်းခွဲ အပြီးသတ်စစ်ဆေးခြင်း အစည်းအဝေး	၂၅.၆.၁၇	၂၅.၆.၁၇	၆	၆	၁၆	၁၆		။
၉။ လူထုစစ်ဆေးခွဲအစည်းအဝေး	၂၅.၆.၁၇	၂၅.၆.၁၇	၆	၆	၁၆	၁၆		။

ပုံစံ - ၈ - ၂ - စီမံကိန်းစက်ဝန်းအချိန်ဇယား (PC 2)

လမ်းညွှန်ချက်။ သက်ဆိုင်ရာလူထုစည်းရုံးရေးမှူး/လက်ထောက်နည်းပညာမှူးများမှ စီမံကိန်းစက်ဝန်းအဆင့်တစ်ခုစီပြီးစီးတိုင်း ကျေးရွာနှင့် ကျေးရွာအုပ်စုအတွက် ဤပုံစံကို ဖြည့်သွင်းရမည်။

စည်းရုံးရေးမှူး/ဝန်ထမ်း အမည် ဒေါ်သန္တာစမစ်

ဇန.စွဲ ၂၀-၁၀-၁၇ စက်ဝန်းအားအမှတ်ခြစ်ပါ  စက်ဝန်း(၁)  စက်ဝန်း(၂)  စက်ဝန်း(၃)  စက်ဝန်း (၄)

ပြည်နယ်/တိုင်း မန္တလေး၊ မြို့နယ် ငါးမာ၊ ကျေးရွာအုပ်စု တောင်ဇောင်၊ ကျေးရွာ မေခိုလှိုင်

စီမံကိန်းဆောင်ရွက်မှုအဆင့်များ	ဇန.စွဲ		အစည်းအဝေးတွင်တက်ရောက်သူအရေအတွက်			
	စတင်သည့် ဇန.	ပြီးဆုံးသည့်ဇန.	အမျိုးသား အရေအတွက်	အမျိုးသမီး အရေအတွက်	အိမ်ထောင်စု အရေအတွက်	လူမျိုးစုတက်ရောက်သူ အရေအတွက် နှင့် လူမျိုးစုအမည်
၁။ ကျေးရွာစီမံကိန်း မိတ်ဆက်အစည်းအဝေး	၂၀.၁၀.၁၇	၂၀.၁၀.၁၇	၂၀	၂၇	၅၇၂၅	၄၇   မဃ
၂။ ကျေးရွာဖွံ့ဖြိုးရေး စီမံချက်ရေးဆွဲခြင်း အစည်းအဝေး	၂၀.၁၀.၁၇	၂၀.၁၀.၁၇	၂၀	၂၇	၅၇၂၅	၄၇   မဃ
၃။ ကျေးရွာအုပ်စု လုပ်ငန်းဆုံးဖြတ်ချက်ချသည့် အစည်းအဝေး	၂၀.၁၀.၁၇	၂၀.၁၀.၁၇	၁၁	၈	၁၉	၁၉   မဃ
၄။ မြို့နယ်အဆင့် စီမံကိန်းရေးဆွဲရေး နှင့် အကောင်အထည်ဖော်ရေးကော်မတီ၏ စီမံကိန်း သုံးသပ်မှု အစည်းအဝေး			မလို	မလို	မလို	မလို
၅။ မြို့နယ် စီမံကိန်းရေးဆွဲရေး နှင့် အကောင်အထည်ဖော်ရေး ကော်မတီ၏ဆုံးဖြတ်မှုကို ရွာသို့ အသိပေး အကြောင်းကြားသည့် အစည်းအဝေး						
၆။ စီမံကိန်းလုပ်ငန်းခွဲစီမံချက်ရေးဆွဲခြင်း အစည်းအဝေး						
၆.၁။ စီမံကိန်းလုပ်ငန်း အကောင်အထည်ဖော်ရေးအစီအစဉ် ရေးဆွဲခြင်း						

၆.၂။ ဝယ်ယူရေးအစီအစဉ် ရေးဆွဲခြင်း						
၆.၃။ ဘဏ္ဍာရေးကုန်ကျမှု လျာထားအစီအစဉ် ရေးဆွဲခြင်း						
၆.၄။ ပြင်/ထိန်းအစီအစဉ် ရေးဆွဲခြင်း						
၇။ စီမံကိန်းလုပ်ငန်းခွဲ တိုးတက်မှု စောင့်ကြည့် အစည်းအဝေး						
၇.၁။ အစည်းအဝေး ပထမအကြိမ်						
၇.၂။ အစည်းအဝေး ဒုတိယအကြိမ်						
၇.၃။ အစည်းအဝေး တတိယအကြိမ်						
၈။ စီမံကိန်းလုပ်ငန်းခွဲ အပြီးသတ်စစ်ဆေးခြင်း အစည်းအဝေး						
၉။ လူထုစစ်ဆေးပွဲအစည်းအဝေး						



ပုံစံ - ၈-၂ - စီမံကိန်းစက်ဝန်းအချိန်ဇယား (PC 2)

သက်ဆိုင်ရာလူထုစည်းရုံးရေးမှူး/လက်ထောက်နည်းပညာမှူးများမှ  
 သက်ဆိုင်ရာအဖွဲ့အစည်းတို့ပုံစံကိုဖြည့်သွင်းရမည်။

စီမံကိန်းစက်ဝန်းအဆင့်တစ်ခုစီပြီးစီးတိုင်းကျေးရွာနှင့်

---

စီမံကိန်းအမျိုးအမည်/လက်ထောက်နည်းပညာရေးမှူးဝန်ထမ်း အမည် - ဦးစောဝေအောင် / ဦးစောဝေအောင်

---

စက်ဝန်းအားအမှတ်ခြစ်ပါ  စက်ဝန်း(၁)  စက်ဝန်း(၂)  စက်ဝန်း(၃)  
 စက်ဝန်း (၄)

စက်ဝန်းအမှတ် ၅၁၀၁၂၀၁၈

---

မြို့နယ် မန္တလေး ကျေးရွာအုပ်စု သာင်ဝေ ကျေးရွာ ရွှေဘိုကျွန်း

စီမံကိန်းအမျိုးအမည်/လက်ထောက်နည်းပညာရေးမှူးအမည်	နေ့စွဲ		အစည်းအဝေးတွင်တက်ရောက်သူအရေအတွက်					
	စတင်သည့်နေ့	ပြီးဆုံးသည့်နေ့	အမျိုးသားအရေအတွက်	အမျိုးသမီးအရေအတွက်	အိမ်ထောင်စုအရေအတွက်	လူမျိုးစုတက်ရောက်သူအရေအတွက်နှင့် လူမျိုးစုအမည်	အိမ်ထောင်စုပေါင်း	အိမ်ထောင်စု %
၁။ လူထုအဖွဲ့အစည်း စီမံကိန်းအစည်းအဝေး	၅.၁၀.၂၀၁၈	၅.၁၀.၂၀၁၈	၈	၁၅	၂၃		၃၅	၆၅.၃၈
၂။ လူထုအဖွဲ့အစည်း ပြီးရေး စီမံချက်ရေးဆွဲခြင်းအစည်းအဝေး	၅.၁၀.၂၀၁၈	၅.၁၀.၂၀၁၈	၈	၁၅	၂၃		၃၅	၆၅.၃၈
၃။ လူထုအဖွဲ့အစည်း လုပ်ငန်းဆုံးဖြတ်ချက်ချဆွဲခြင်းအစည်းအဝေး	၅.၁၀.၂၀၁၈	၅.၁၀.၂၀၁၈	၁၂	၉	၂၁			
၄။ မြို့နယ်အဆင့် စီမံကိန်းရေးဆွဲရေးနှင့် အစည်းအဝေးအစည်းအဝေး			မလို	မလို	မလို	မလို		





လူထုပဟိုပြုစီမံကိန်း/စီမံကိန်းလက်စွဲ

အပိုင်း-၃ ၂၉.၉.၂၀၁၅

ပုံစံ ၈-၃ ကျေးရွာဖွံ့ဖြိုးရေး ဦးစားပေးအစီအစဉ် (Form PC 3)

လမ်းညွှန် ချက် /အဆင့်(၃)ကျေးရွာမှော်မှန်းချက်အစည်းအဝေးပြီးဆုံးသောအခါ ကျေးရွာစီမံကိန်း အထောက်အကူပြု ကော်မတီသည် လူထုစည်းရုံးရေးမှူးအကူအညီဖြင့် ဤပုံစံကိုပြည့်စုံအောင် ဖြည့်သွင်းရမည်။ အားလုံးသော အခက်အခဲ အတားအဆီးများ၊ ဖွံ့ဖြိုးမှုဦးစားပေးအစီအစဉ်များလူထုပဟိုပြုစီမံကိန်း၏ ရန်ပုံငွေအရင်းအမြစ်နှင့် မသက်ဆိုင်သည့် လုပ်ငန်းများ အားလုံးကိုဖော်ပြရမည်။

လူထုစည်းရုံးရေးမှူး/ဝန်ထမ်း အမည်

နေ့စွဲ 22-2-16 စက်ဝန်းအား အမှတ်ခြစ်ပါ (✓) □ စက်ဝန်း(၁) □ စက်ဝန်း(၂) □ စက်ဝန်း(၃) □ စက်ဝန်း(၄)

ပြည်နယ်/တိုင်း၊ ဗဟို/တောင်၊ ကျေးရွာအုပ်စု၊ သောသပြေ၊ ကျေးရွာ ဖြေဆိုရေး

က. အခက်အခဲအတားအဆီးများအားဆွေးနွေးခြင်း - ယခုလက်ရှိအခြေအနေတွင်ကျေးရွာဖွံ့ဖြိုးတိုးတက်ရေးအတွက် အဓိကအခက်အခဲအတားအဆီးများသည် မည်သည်များဖြစ်ပါသနည်း(အမျိုးသား/သမီး အနည်းဆုံးအခက်အခဲ ၅ ခုစီဖော်ပြပါ)

အမျိုးသား အဖွဲ့မှတင်ပြသောအခက်အခဲအတားအဆီးများ		အမျိုးသမီး အဖွဲ့မှတင်ပြသောအခက်အခဲအတားအဆီးများ	
၁	ရွာချင်း ဆက်သွယ်ရေး - ၆ သောသပြေ	၁	ရွာချင်း ဆက်သွယ်ရေး
၂	ကျေးရွာတွင်း (အမျိုးသား) ဝှိုး ချဲ့	၂	ထောက်ပံ့ရေး
၃	သောသပြေတွင်း (အမျိုးသား) လိုက်ပါ	၃	ကျေးရွာအုပ်စု ဝှိုး ချဲ့ (ထောက်ပံ့ရေး)
၄	ဖြေသား ကျေးရွာ ဆယ်ကျော်	၄	ဖြေသား ကျေးရွာဆယ်ကျော်
၅	ရွာအုပ်စု ဆိုလာဖီး လိုက်ပါ	၅	ထောက်ပံ့ရေး

၅ ဝှိုး ချဲ့ ဝှိုး ချဲ့ (ထောက်ပံ့ရေး) ၆ ဝှိုး ချဲ့ ဝှိုး ချဲ့ (ထောက်ပံ့ရေး) ၇ ဝှိုး ချဲ့ ဝှိုး ချဲ့ (ထောက်ပံ့ရေး) ၈ ဝှိုး ချဲ့ ဝှိုး ချဲ့ (ထောက်ပံ့ရေး) ၉ ဝှိုး ချဲ့ ဝှိုး ချဲ့ (ထောက်ပံ့ရေး)

ခ. မှော်မှန်းခြင်း- နောင်လာမည့် (၅) နှစ် အတွင်း ကျေးရွာဖွံ့ဖြိုးရေး မှော်မှန်းလျာထားချက်များအား တင်ပြပါ။

အမျိုးသားအဖွဲ့မှတင်ပြသောမှော်မှန်းချက်များ		အမျိုးသမီးအဖွဲ့မှတင်ပြသောမှော်မှန်းချက်များ	
၁	ခရီးဆွဲလာရေးအစီအစဉ်	၁	သောသပြေ / ကျေးရွာ လိုက်ပါ ဝှိုး ချဲ့
၂	ကျေးရွာတွင်း ကျေးရွာ / လျှောက်ပေးရေး	၂	ကျေးရွာတွင်း ကျေးရွာ / လျှောက်ပေးရေး
၃	ကျေးရွာတွင်း ကျေးရွာ	၃	ကျေးရွာတွင်း ကျေးရွာ
၄	ကျေးရွာတွင်း ကျေးရွာ	၄	ကျေးရွာတွင်း ကျေးရွာ
၅	ကျေးရွာတွင်း ကျေးရွာ	၅	ကျေးရွာတွင်း ကျေးရွာ

၆ သောသပြေ ဝှိုး ချဲ့ ၇ သောသပြေ ဝှိုး ချဲ့ ၈ သောသပြေ ဝှိုး ချဲ့ ၉ သောသပြေ ဝှိုး ချဲ့

ဂ. ဤကျေးရွာ၏ လာမည့် (၃) နှစ်အတွက် ဦးစားပေး ဖွံ့ဖြိုးတိုးတက်မှု လုပ်ငန်း အစီအစဉ်များအားဖော်ပြပါ။ (လူထုပဟိုပြုစီမံကိန်း ရန်ပုံငွေအတွက် အဆိုပြုသော အစီအစဉ်များကိုဦးစားပေး အဆင့်အလိုက်ဖော်ပြပြီး ကျန်လူထုပဟိုပြု စီမံကိန်း ရန်ပုံငွေအရင်းအမြစ်နှင့် မပတ်သက်သည့်အစီအစဉ်များလည်းဖော်ပြရန်ဖြစ်သည်။)

ကျေးရွာအတွက်ဦးစားပေးဖွံ့ဖြိုး တိုးတက်မှု လုပ်ငန်းစဉ်များ	အဆိုပြုသူ (အမျိုးသားများ/ အမျိုးသမီးများ/ အမျိုးသား+အမျိုးသမီး)	လူထုပဟိုပြုစီမံကိန်းအတွက်အဆိုပြု သည့် (ဦးစားပေးအဆင့် အလိုက် ဖော်ပြပါ)	ခန့်မှန်း ကုန်ကျ စရိတ်	အကျိုးခံစား ခွင့်ရှိသူခန့်မှန်းခြေ အရေအတွက်
၁	ရွာချင်း ဆက်သွယ်ရေး (သောသပြေ)			
၂	ကျေးရွာတွင်း ကျေးရွာ (ဖြေသား)			
၃	ကျေးရွာတွင်း ကျေးရွာ			

ဝှိုး ချဲ့ ၃၂



လူထုပဟိုပြုစီမံကိန်း၊စီမံကိန်းလက်စွဲ

အပိုင်း-၃ ၂၉.၉.၂၀၁၅

၄	စာမျက်နှာ (ဗြဟ္မစုံ)	အမျိုးအစား + အမျိုးအစား			
၅	သုံးစရိတ် အမျိုး/အစား	H			
၆					

ဥက္ကဋ္ဌ၊ ကျေးရွာစီမံကိန်းအထောက်အကူပြုကော်မီတီမှအတည်ပြုသည်။

အမည် ဒေါ်ဦး လက်မှတ် ဦး နေ့စွဲ ၂၀၁၆

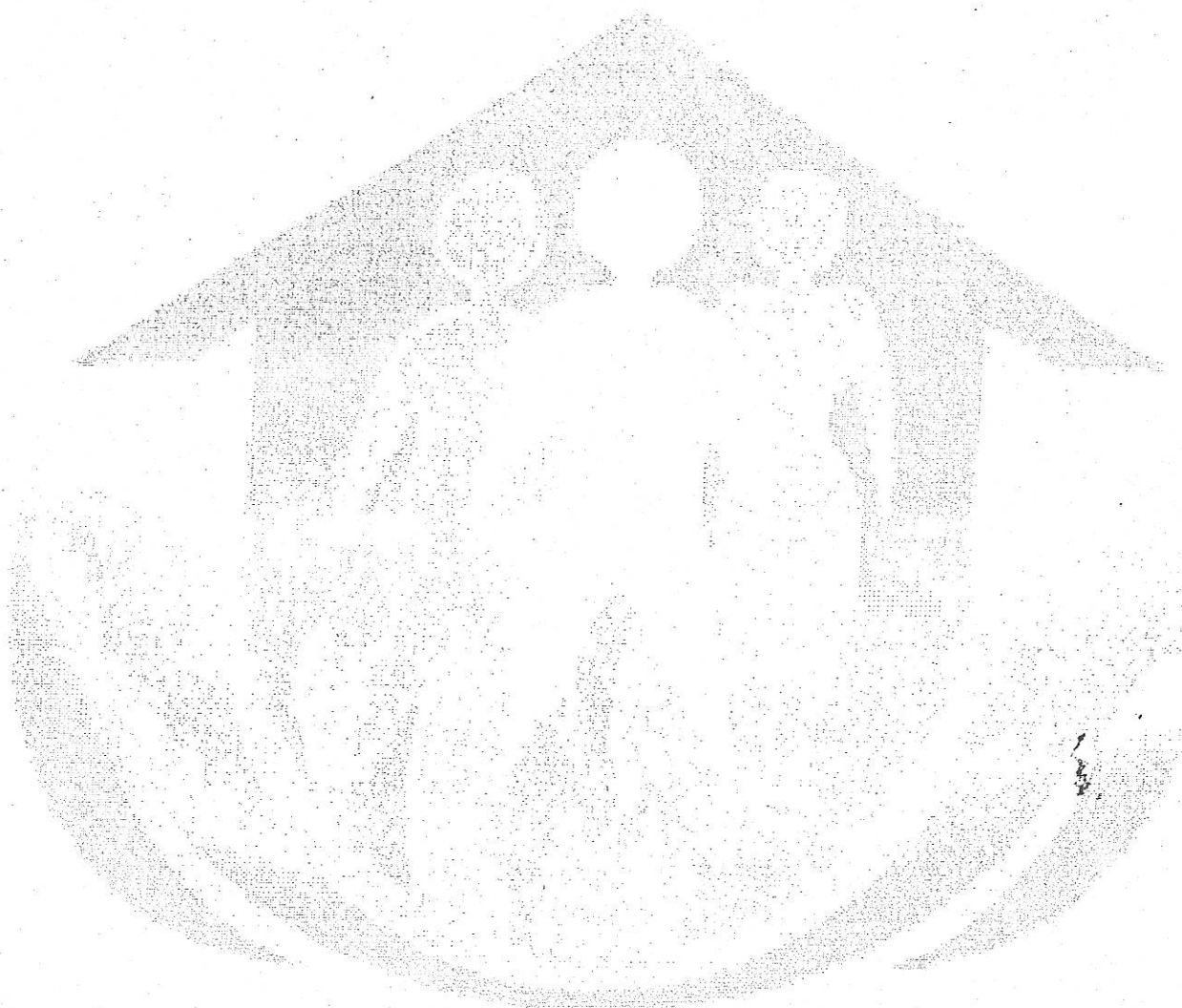



ပုံစံ - ၈ - ၃ ကျေးရွာခွဲ ဖြိုးရေး ဦးစားပေးအစီအစဉ် (Form PC 3)

လမ်းညွှန်ချက်၊ အဆင့်(၃) ကျေးရွာမှော်မှန်းချက်အစည်းအဝေး ပြီးဆုံးသောအခါ ကျေးရွာစီမံကိန်း အထောက်အကူပြု ကော်မတီသည် လူထုဝဟိုရေးရာမှူးအကူအညီဖြင့် ဤပုံစံကိုပြည့်စုံအောင် ဖြည့်သွင်းရမည်။

လူထုဝဟိုရေးရာမှူး/ဝန်ထမ်း အမည်	Kay Thi Win		
နေ့စွဲ	စက်ဝန်းအား အမှတ်ခြစ်ပါ (✓) □ စက်ဝန်း(၁) □ စက်ဝန်း(၂) □ စက်ဝန်း(၃) □ စက်ဝန်း(၄)		
ညွှန်ကြားရေးမှူး	ဦးနယ်	ကျေးရွာအုပ်စုအမည်	ကျေးရွာ ဖြိုးရေး ကျေး

တ။ အခက်အခဲအတားအဆီးများအားဆွေးနွေးခြင်း - ယခုလက်ရှိအခြေအနေတွင် ဤကျေးရွာခွဲ ဖြိုးတိုးတက်ရေးအတွက် အဓိက အခက်အခဲအတားအဆီးများသည် မည်သည်များဖြစ်ပါသနည်း။ (အမျိုးသား/သမီး အနည်းဆုံးအခက်အခဲ ၅ ခုစီဖော်ပြပါ)

အမျိုးသား အဖွဲ့မှ တင်ပြသောအခက်အခဲအတားအဆီးများ	အမျိုးသမီး အဖွဲ့မှတင်ပြသောအခက်အခဲအတားအဆီးများ
၁ - မြေမရှိပါ။ မြေအကျိုးအမြတ်မရှိပါ။	၁ - မြေမရှိပါ။ မြေအကျိုးအမြတ်မရှိပါ။
၂ - ပစ္စည်းများရရှိရန်ခက်ခဲပါသည်။	၂ - ပစ္စည်းများရရှိရန်ခက်ခဲပါသည်။
၃ - ရေရရှိရန်ခက်ခဲပါသည်။	၃ - ရေရရှိရန်ခက်ခဲပါသည်။
၄ - လမ်းမကောင်းပါ။	၄ - လမ်းမကောင်းပါ။
၅ - ခေတ်မီပစ္စည်းများမရှိပါ။	၅ - ခေတ်မီပစ္စည်းများမရှိပါ။

ခ။ မှော်မှန်းခြင်း - နောင်လာမည့် (၅) နှစ် အတွင်း ကျေးရွာခွဲ ဖြိုးရေး မှော်မှန်းလျာထားချက်များအား တင်ပြပါ။

အမျိုးသားအဖွဲ့မှ တင်ပြသောမှော်မှန်းချက်များ	အမျိုးသမီးအဖွဲ့မှ တင်ပြသောမှော်မှန်းချက်များ
၁ - ကလေးလေးများ ပညာရရှိစေရန်။	၁ - ကလေးလေးများ ပညာရရှိစေရန်။
၂ - မြေပိုမိုရရှိရန်။	၂ - မြေပိုမိုရရှိရန်။
၃ - ရေရရှိရန်။	၃ - ရေရရှိရန်။
၄ - လမ်းကောင်းစေရန်။	၄ - လမ်းကောင်းစေရန်။
၅ - ပစ္စည်းများရရှိရန်။	၅ - ပစ္စည်းများရရှိရန်။

င။ လူထုစီမံကိန်း၏ လာမည့် (၃) နှစ်အတွက် အကျုံးမဝင်သော ဦးစားပေး ဖွံ့ဖြိုးတိုးတက်မှု လုပ်ငန်း အစီအစဉ်များအားဖော်ပြပါ။

အဆင့်	ကျေးရွာအတွက် ဦးစားပေး ဖွံ့ဖြိုးတိုးတက်မှု လုပ်ငန်းစဉ်များ	အဆိုပြုသူ (အမျိုးသားများ/ အမျိုးသမီးများ/ အမျိုးသား+ အမျိုးသမီး)	ခန့်မှန်းကုန်ကျစရိတ်	အကျိုးခံစားခွင့်ရသူ ခန့်မှန်းခြေ အရေအတွက်
၁	လျှင်စစ်ဖို့	၂၀ + ၂၇ = ၄၇		၈၂ + ၇၁ + ၇၃
၂	ရွာဘုံပစ္စည်းများရရှိရန်	၂၀ + ၂၇ = ၄၇		၈၂ + ၇၁ + ၇၃
၃	ရေရရှိရန်	၂၀ + ၂၇ = ၄၇		၈၂ + ၇၁ + ၇၃

ဆ။ လူထုစီမံကိန်း၏ လာမည့် (၃) နှစ်အတွက် အကျုံးမဝင်သော ဦးစားပေး ဖွံ့ဖြိုးတိုးတက်မှု လုပ်ငန်း အစီအစဉ်များအားဖော်ပြပါ။

အဆင့်	ကျေးရွာအတွက် ဦးစားပေး ဖွံ့ဖြိုး	အဆိုပြုသူ (အမျိုးသားများ/ အမျိုးသမီးများ)	အခန်းကဏ္ဍ

လူထုဗဟိုပြု စီမံကိန်း၊ စီမံကိန်းလက်ခွဲ အပိုင်း - (၃) - ၂၉.၀၀.၂၀၁၆

တိုးတက်မှု လုပ်ငန်းစဉ်များ	အမျိုးသမီးများ/အမျိုးသား + အမျိုးသမီး)	

ဤကဏ္ဍ ၊ ကျေးရွာစီမံကိန်းအထောက်အကူပြုကော်မတီမှ အတည်ပြုသည်။

မည် ဒေါ်ဦး လက်မှတ် [Signature] နေ့စွဲ ၂၉.၁.၂၀၁၇



ပုံစံ - ၈ - ၃ ကျေးရွာဖွံ့ဖြိုးရေး ဦးစားပေးအစီအစဉ် (Form PC 3)

လမ်းညွှန်ချက်၊ အဆင့်(၃) ကျေးရွာမှိုက်မှန်းချက်အစည်းအဝေး ပြီးဆုံးသောအခါ ကျေးရွာစီမံကိန်း အထောက်အကူပြု ကော်မတီသည် လူထုစည်းရုံးရေးမှူးအကူအညီဖြင့် ဤပုံစံကိုပြည့်စုံအောင် ဖြည့်သွင်းရမည်။

လူထုစည်းရုံးရေးမှူး/ဝန်ထမ်း အမည် ဒေါ်ခင်နွဲ့မောင်

နေ့စွဲ ၂၀.၁၀.၁၇ စက်ဝန်းအား အမှတ်ခြစ်ပါ (✓)  စက်ဝန်း(၁)   
 စက်ဝန်း(၂)  စက်ဝန်း(၃)  စက်ဝန်း(၄)

ပြည်နယ်/တိုင်း မန္တလေး ကျေးရွာအုပ်စု ကျေးရွာ ကျေးရွာ

က။ အခက်အခဲအတားအဆီးများအားဆွေးနွေးခြင်း - ယခုလက်ရှိအခြေအနေတွင် ဤကျေးရွာဖွံ့ဖြိုးတိုးတက်ရေးအတွက် အဓိက အခက်အခဲအတားအဆီးများသည် မည်သည့်အရာဖြစ်ပါသနည်း။ (အမျိုးသား/သမီး အနည်းဆုံးအခက်အခဲ ၅ ခုစီဖော်ပြပါ)

အမျိုးသား အဖွဲ့မှ တင်ပြသောအခက်အခဲအတားအဆီးများ		အမျိုးသမီး အဖွဲ့မှတင်ပြသောအခက်အခဲအတားအဆီးများ	
၁	ကျေးရွာမစည်မဝေးခရီးမရှိပါစေ	၁	ကျေးရွာမစည်မဝေးခရီးမရှိပါစေ
၂	မောင်းလှုပ်ရန် ခက်ခဲ	၂	မောင်းလှုပ်ရန် ခက်ခဲ
၃	မင်းမကောင်းစွာ သွားလာရခက်ခဲ	၃	မင်းမကောင်းစွာ သွားလာရခက်ခဲ
၄	စာစားရန်အခက်အခဲများရှိပါသည်။	၄	စာစားရန်အခက်အခဲများရှိပါသည်။
၅		၅	

ခ။ မှိုက်မှန်းခြင်း - နောင်လာမည့် ( ၅ )နှစ် အတွင်း ကျေးရွာဖွံ့ဖြိုးရေး မှိုက်မှန်းလျာထားချက်များအား တင်ပြပါ။

အမျိုးသားအဖွဲ့မှ တင်ပြသောမှိုက်မှန်းချက်များ		အမျိုးသမီးအဖွဲ့မှ တင်ပြသောမှိုက်မှန်းချက်များ	
၁	မစည်မဝေးခရီးမရှိပါစေ	၁	မစည်မဝေးခရီးမရှိပါစေ
၂	သွားလာရ ခက်ခဲမေ့ရ	၂	သွားလာရ ခက်ခဲမေ့ရ
၃	မပူပူစားရန်အခက်အခဲများရှိပါသည်။	၃	မပူပူစားရန်အခက်အခဲများရှိပါသည်။
၄		၄	
၅		၅	

။ လူထုစီမံကိန်း၏ လာမည့် ( ၄ ) နှစ်အတွက် အကျုံးမဝင်သော ဦးစားပေး ဖွံ့ဖြိုးတိုးတက်မှု လုပ်ငန်း အစီအစဉ်များအားဖော်ပြပါ။

အဆင့်	ကျေးရွာအတွက် ဦးစားပေး ဖွံ့ဖြိုးတိုးတက်မှု လုပ်ငန်းစဉ်များ	အဆိုပြုသူ (အမျိုးသားများ/ အမျိုးသမီးများ/အမျိုးသား+ အမျိုးသမီး)	ခန့်မှန်းကုန်ကျ စရိတ်	အကျိုးခံစားခွင့်ရှိသူ ခန့်မှန်းခြေ အရေအတွက်
၁	မစည်မဝေးခရီးမ	က + မ	၂၆၅၁၇၅	၁၅၉
၂	ကျေးရွာဖွံ့ဖြိုးရေး	က + မ	၂	၂
၃	စာစားရန်အခက်အခဲ	က + မ	၂	၂
၄				
၅				

။ လူထုစီမံကိန်း၏ လာမည့် ( ၄ ) နှစ်အတွက် အကျုံးမဝင်သော ဦးစားပေး ဖွံ့ဖြိုးတိုးတက်မှု လုပ်ငန်း အစီအစဉ်များအားဖော်ပြပါ။

အဆင့်	ကျေးရွာအတွက် ဦးစားပေး ဖွံ့ဖြိုး	အဆိုပြုသူ (အမျိုးသားများ/ အမျိုးသမီးများ)	အခန်းကဏ္ဍ
-------	---------------------------------	---	-----------

	တိုးတက်မှု လုပ်ငန်းစဉ်များ	အမျိုးသမီးများ/အမျိုးသား+ အမျိုးသမီး)	
၀			
၂			
၃			
၄			
၅			

ခေါင်းဆောင်၊ ကျေးရွာစီမံကိန်းအထောက်အကူပြုကော်မတီမှ အတည်ပြုသည်။

အမည် ဒေါ်ခွီ လက်မှတ် ခွီ နေ့စွဲ ၂၀.၁၀.၁၇



ဦးအောင်ဆန်း

၇. 10. 2018

ပြည်နယ်/တိုင်း၊ ဗဟိုလေး၊ ပြည်ထောင်စု၊ ကျေးရွာအုပ်စု၊ ဘောင်ဝင်၊ ကျေးရွာ၊ မြေကုန်း  
 က၊ အခက်အခဲအတားအဆီးများအား ဆွေးနွေးခြင်း - ယခုလက်ရှိအခြေအနေတွင် ဤကျေးရွာဖွံ့ဖြိုးရေးတက်ရောက်အောင်  
 အင်အားအခက်အခဲအတားအဆီးများသည် မည်သည်များဖြစ်ပါသည်။ (အမျိုးသား/သမီး အနည်းဆုံးအခက်အခဲ ၅ ခုစီဖော်ပြပါ)

အုပ်စုဖွဲ့ ဆွေးနွေးမှုများမှ တင်ပြသောအခက်အခဲအတားအဆီးများ

ကျေးရွာဖွံ့ဖြိုးရေးလုပ်ငန်းများတွင် အခက်အခဲများ ဖြစ်ပေါ်နေခြင်း ဖြစ်ပါသလား။	<input type="checkbox"/> ကျား <input type="checkbox"/> မကျား + မ
လမ်းမကောင်း ဖြစ်မှုကို ကျွန်ုပ်တို့/အဖွဲ့/ကျေးရွာအုပ်စုအတွက် ဖြစ်ပါသလား။	<input type="checkbox"/> ကျား <input type="checkbox"/> မကျား + မ
သောက်စေ့ထုတ် မရခြင်း ဖြစ်ပါသလား။	<input type="checkbox"/> ကျား <input type="checkbox"/> မကျား + မ
	<input type="checkbox"/> ကျား <input type="checkbox"/> မ <input type="checkbox"/> ကျား + မ
	<input type="checkbox"/> ကျား <input type="checkbox"/> မ <input type="checkbox"/> ကျား + မ

ခ၊ မျှော်မှန်းခြင်း- နောင်လာမည့် (၅)နှစ် အတွင်း ကျေးရွာဖွံ့ဖြိုးရေး မျှော်မှန်းလျာထားချက်များအား တင်ပြပါ။

အုပ်စုဖွဲ့ ဆွေးနွေးမှုများမှ တင်ပြသောအခက်အခဲအတားအဆီးများ

ကျေးရွာဖွံ့ဖြိုးရေးအတွက် အခက်အခဲများ ဖြစ်ပါသလား။	<input type="checkbox"/> ကျား <input type="checkbox"/> မကျား + မ
ရွာချင်းဆက်ဆံရေးများ ပိုမိုကောင်းမွန်လာမည်။	<input type="checkbox"/> ကျား <input type="checkbox"/> မကျား + မ
သန့်ရှင်းသောသောက်သုံးရေရရှိလာမည်။	<input type="checkbox"/> ကျား <input type="checkbox"/> မကျား + မ
	<input type="checkbox"/> ကျား <input type="checkbox"/> မ <input type="checkbox"/> ကျား + မ
	<input type="checkbox"/> ကျား <input type="checkbox"/> မ <input type="checkbox"/> ကျား + မ

၁	ကျေးရွာလူထုအစည်းအဝေးခရီးစဉ်။	ကျား + မ	ကျေးရွာအထောက်အပံ့	1	11729625	77	111	188
၂	ရွာချင်းဆက်ဆံရေးအစည်းအဝေးအဖွဲ့တစ်ဖွဲ့။	ကျား + မ	ယင်းပန်းဆက်ဆံရေး	2	11729625	77	111	188
၃	ရွာသစ်တောင်တန်းဖွဲ့စည်းရေးအဖွဲ့	ကျား + မ	ရွာဒီမိုကရေစီလှုပ်ရှားရေး	3	11729625	77	111	188
၄								
၅								

ပေး လူထုစီမံကိန်း၏ လာမည့် ( ၄ ) နှစ်အတွက် အကျိုးမဝင်သော ဦးစားပေး ဖွံ့ဖြိုးတိုးတက်မှု လုပ်ငန်း အစီအစဉ်များအားဖော်ပြပါ။

အဆင့်	ကျေးရွာအတွက် ဦးစားပေး ဖွံ့ဖြိုးတိုးတက်မှု လုပ်ငန်းစဉ်များ	အဆိုပြုသူ (အမျိုးသားများ/အမျိုးသမီးများ/အမျိုးသမီး)	အခန်းကဏ္ဍ
၁	ရွေးချယ်ရေး (တစ်ပိုင်တစ်နိုင်)	ကျား + မ	တစ်ပိုင်တစ်နိုင် အသက်မွေးဝမ်းကြောင်းလုပ်ငန်း။
၂	အိမ်တွင်းလက်မှု နှင့် ပညာပို့ပေးခြင်း	မ	တစ်ပိုင်တစ်နိုင် အသက်မွေးဝမ်းကြောင်းလုပ်ငန်း။
၃			
၄			
၅			

ခေါင်းဆောင်၊ ကျေးရွာစီမံကိန်းအထောက်အကူပြုကော်မတီမှအတည်ပြုသည်။

အမည် ဒေါ်ခိုင် လက်မှတ် \_\_\_\_\_ နေ့စွဲ ၅၊ 10၊ 2018

အလည်အလာဖော်ပြချက်

ပထမအကြိမ်အလည်အဝေး

နေရာ *မော်ဂျီ* - ကျေးရွာ - *ကျောက်တိုင်*

အချိန် - နံနက် ၉ : ၃၀ နာရီ

ရက်စွဲ - *၅.၁၂.၀၁.၂၀၁၈*

အကြောင်းအရာ။

။ လူထုဗဟိုပြုစီမံကိန်း ~~စာအုပ်~~ နှစ်စက်ဝန်းအတွက်ကျေးရွာ အစည်းအဝေး ကျင်းပခြင်း။

လူထုဗဟိုပြုစီမံကိန်း ~~စာအုပ်~~ နှစ်စက်ဝန်း ပြန်လည်စတင်နိုင်ရေးအတွက် ကျေးရွာလူထုနှင့် ~~စာအုပ်~~ နှစ် တာဝန်ကျဝန်ထမ်းများဖြစ်ကြသော လူထုစည်းရုံးရေးမှူး ဦး ~~အောင်အောင်~~၊ လက်ထောက်နည်းပညာမှူး ဦး ~~အောင်အောင်~~ တို့သည် ကျေးရွာလိုအပ်ချက်များအားဖော်ထုတ်နိုင်ရန် လူမှုဆန်စစ်ခြင်း (PRA) လုပ်ငန်းစဉ်များကို ဆောင်ရွက်ခဲ့ကြသည်။ ထို့နောက် ကျေးရွာကော်မတီများဖွဲ့စည်းရာတွင် ကျေးရွာလူထု၏ ဆန္ဒကို ခံယူ၍ စေတနာ့ဝန်ထမ်းများကို အမျိုးသား(၁)ယောက်၊ အမျိုးသမီး(၁)ယောက် ရွေးချယ်ရာ ခဲ့ကြပါသည်။ ကျေးရွာလူထုမှ အစည်းအဝေးကို အောင်မြင်စွာ ဆောင်ရွက်ပြီးစီးခဲ့သည်။ ကျေးရွာမှအောက်ပါ ပုဂ္ဂိုလ်များ အစည်းအဝေးသို့တက်ရောက်ခဲ့ကြသည်။

*U De*  
မော်ဂျီ *မော်ဂျီ*  
ကျောက်တိုင် (ကျေးရွာ) *ကျောက်တိုင်*  
မှတ်တမ်းတင်သူ

အကြောင်းအရာ

ကျေးရွာ - ကျေးရွာ - ကျေးရွာ

အရိပ် - နေ့လည် ၀၂ : ၃၀ နာရီ

ရက်စွဲ - ၅.၁၀.၂၀၁၉

အကြောင်းအရာ။ ။ လူထုဗဟိုပြုစီမံကိန်း ၀၀၇၉၉ နှစ်စက်ဝန်းအတွက်ကျေးရွာ ဒုတိယအကြိမ်အစည်းအဝေး ကျင်းပခြင်း။

ဒုတိယအကြိမ်အစည်းအဝေးကို ၅.၁၀.၂၀၁၉ နေ့လည်ပိုင်းတွင် ပြန်လည်စတင်ခဲ့ပြီး ကော်မတီများဆက်လက် ရွေးချယ်ခဲ့သည်။ စီမံကိန်း၏ မူဝါဒအရ ဆပ်ကော်မတီတိုင်းတွင် အနည်းဆုံးအမျိုးသမီး(၁)ဦး ပါဝင်ရမည် ဖြစ်သောကြောင့် စီမံကိန်းအထောက်အကူပြုကော်မတီ ဥက္ကဋ္ဌ ကျား(၁)ဦး၊ မ (၁)ဦး၊ ဝယ်ယူရေး ဆပ်ကော်မတီ(၃)ဦး၊ စောင့်ကြည့်ကြီးကြပ်ရေး ဆပ်ကော်မတီ(၃)ဦး၊ လည်ပတ်ထိန်းသိမ်းရေးဆပ်ကော်မတီ(၃)ဦး။ ဝေဖန် အကြံပြုတိုင်ကြားချက် ဖြေရှင်းရေးတာဝန်ခံ (၂)ဦး၊ ကျေးရွာစာရင်းကိုင်ကို စည်ဝေး တက်ရောက်သူများအားလုံး မှရွေးချယ် တင်မြှောက်ပေးခဲ့ကြသည်။ ဆက်လက်၍ ကျေးရွာ ဖွံ့ဖြိုးရေးလုပ်ငန်းစဉ်များကို ကျေးရွာလူထုအား အမျိုးသားတစ်ဖွဲ့၊ အမျိုးသမီးတစ်ဖွဲ့ နှစ်ဖွဲ့ခွဲ၍ ရွေးချယ်စေခဲ့ပြီး ရွေးချယ်ထားသော လုပ်ငန်းများမှ ကျေးရွာ၏ အဓိကကြသော လုပ်ငန်းစဉ်များကို ပူးပေါင်း ဖော်ထုတ်ခဲ့ကြသည်။ အစည်းအဝေးကို တက်ရောက်သူများအား အောက်ပါအတိုင်းတွေ့ရသည်။ အစည်းအဝေးကို ညနေ ၄:၀၀နာရီတွင် အောင်မြင်စွာ ပြီးစီးအောင်ဆောင်ရွက်နိုင်ခဲ့သည်။

*Celso*  
စာရေးဆရာ (စာရေးကြီး)  
မှတ်တမ်း တင်သူ

ကဏ္ဍ	စဉ်	လုပ်ငန်းအမျိုးအစား	အဆိုပြုသူ(အမှန်ခြစ်ရန်)			ခုနှစ်	ထောက်ပံ့မည့်အဖွဲ့အစည်း (သို့)ဌာန	မှတ်ချက်
			ကျား	မ	ကျား+မ			
အခြေခံအဆောက်အအုံကဏ္ဍ (လမ်း/တံတား/ရေရရှိရေး/မီးလင်းရေး)	၁	ဆောင်ရွက်ခြင်း			✓			
	၂	ချွတ်ချက် ဆောင်ရွက်ခြင်း						
	၃	ရေကောင်း/ရေညှိ			✓			
	၄	ရေညှိရေး						
	၅							
လူမှု ဝါးပွားကဏ္ဍ (ပညာရေး/ ကျန်းမာရေး နှင့် ဆိုင်သောအဆောက်အအုံများနှင့် အခြားလိုအပ်ချက်များ)	၁							
	၂							
	၃							
	၄							
	၅							
သက်မွေးဝမ်းကျောင်းကဏ္ဍ (စိုက်ပျိုးရေး/ မွေးမြူရေး နှင့် ဆိုင်သော အဆောက်အအုံများ နှင့် အခြား လိုအပ်ချက်များ)	၁	တစ်ဦးတစ်ဦးစီ မွေးမြူရေး			✓			
	၂	အိမ်ထောင်စုများ		✓				
	၃	အိမ်ထောင်စုများ						
	၄							
	၅							
သဘာဝဘေးအန္တရာယ် လျော့ပါးရေး ကဏ္ဍ	၁							
	၂							
	၃							
	၄							
	၅							
အခြားကဏ္ဍ (ဌာနဆိုင်ရာများသို့ လွှဲပြောင်းနိုင်ခြင်း နှင့် အကောင်အထည်ဖော်ဆောင်ရွက်ပေးနိုင်ခြင်းမရှိ သော လုပ်ငန်းများ)	၁							
	၂							
	၃							
	၄							
	၅							