

ပြည်ထောင်စု သမ္မတမြန်မာနိုင်ငံတော်အစိုးရ
စိုက်ပျိုးရေး၊ မွေးမြူရေးနှင့် ဆည်မြောင်းဝန်ကြီးဌာန
ကျေးလက်ဒေသဖွံ့ဖြိုးတိုးတက်ရေး



လူထုဗဟိုပြုစီမံကိန်း

National Community Driven Development Project (NCDDP)



ကျေးရွာဖွံ့ဖြိုးရေးအစီအစဉ် (Village Development Plan)

မြေကုန်းကျေးရွာ (သောင်ပြင်ကျေးရွာအုပ်စု)

ငါးစွန်မြို့နယ် (တတိယနှစ်စီမံကိန်းစက်ဝန်း)

၂၀၁၈ ခုနှစ်

မာတိကာ

- ၁- ငြို့နယ်မြေပုံ
- ၂- ကျေးရွာမြေပုံ
- ၃- အုပ်စုတွင် ပါဝင်သော ကျေးရွာများစာရင်း
- ၄- ကျေးရွာသမိုင်းကြောင်း
- ၅- လူထုပူးပေါင်းပါဝင်သော လူမှုဆန်းစစ်ခြင်းနှင့် အကဲဖြတ်ခြင်းလုပ်ငန်းစဉ်PRA အကျဉ်းချုပ်ဇယား
- ၆- လူထုပူးပေါင်းပါဝင်သော လူမှုဆန်းစစ်ခြင်းနှင့် အကဲဖြတ်ခြင်းလုပ်ငန်းစဉ်တွင် အသုံးပြုသော နည်းလမ်းများ
 - ၆.၁-ကျေးရွာ၏ လူမှုရေးအရင်းအမြစ်ပြမြေပုံ
 - ၆.၂- ဥစ္စာဓန အဆင့်သတ်မှတ်ခြင်း
 - ၆.၃- ရာသီခွင်ပြ ပြက္ခဒိန်
 - ၆.၄- ပိုင်ဆိုင်မှုကို သုံးသပ်ခြင်း
 - ၆.၅- အဖွဲ့အစည်း ချိတ်ဆက်မှုဇယား
 - ၆.၆- ပင့်ကူအိမ်(ကျား၊မရေးရာကဏ္ဍအား ခွဲခြမ်းစိတ်ဖြာခြင်း)
 - ၆.၇ - အမျိုးသားအမျိုးသမီးများ၏ အခက်အခဲနှင့် မျှော်မှန်းချက်
- ၇- ကော်မတီဝင် ရွေးချယ်ခြင်းနှင့် ကျေးရွာဖွံ့ဖြိုးမှု အစီအစဉ်ဆောင်ရွက်မှု မှတ်တမ်းစာတံပုံများ
- ၈- ကျေးရွာအချက်အလက် (ပုံစံ ၁)
- ၉- စီမံကိန်း စက်ဝန်းအချိန်ဇယား (ပုံစံ ၂)
- ၁၀-ကျေးရွာဖွံ့ဖြိုးရေးအစီအစဉ် (ပုံစံ ၃)
- ၁၁- ကျေးရွာအုပ်စု စီမံကိန်းလုပ်ငန်းခွဲ ရွေးချယ်ခြင်း (ပုံစံ ၄)
- ၁၂- အစည်းအဝေးမှတ်တမ်းများ
- ၁၃- ကဏ္ဍအလိုက် ဦးစားပေးဖွံ့ဖြိုးရေးလုပ်ငန်းစဉ်များ

၁- နိဒါန်း

လူထုဗဟိုပြုစီမံကိန်း (NCDDP)သည် ၂၀၁၃ခုနှစ်မှ စတင်၍ အကောင်အထည်ဖော် ဆောင်ရွက်ခဲ့ပြီး အစိုးရအနေဖြင့် မြန်မာနိုင်ငံ၏ ကျေးလက်ဒေသများတွင် အဓိက အခြေခံအဆောက်အအုံနှင့် ဝန်ဆောင်မှုများကို တိုးတက်အောင် ဆောင်ရွက်စေနိုင်မည့် ပလက်ဖောင်းအသွင် ဖော်ဆောင်နိုင်ခဲ့သည်။ ကျေးလက်ဖွံ့ဖြိုးရေး ဦးစီးဌာနက အကောင်အထည်ဖော် ဆောင်ရွက်သည်။ စီမံကိန်းက ကျေးလက်ဒေသ အခြေခံ အဆောက်အအုံများအတွက် ငွေကြေးနှင့်အတူ ကျေးလက်နေပြည်သူများက ယင်းလုပ်ငန်းများကို ရွေးချယ်ရာတွင် ပူးပေါင်းပါဝင်မှု၊ ကြိုတင်အသိပေးမှုနှင့် ပွင့်လင်းမြင်သာမှု အပြည့်ဖြင့် ရွေးချယ်တတ်အောင် ကူညီဆောင်ရွက်ခြင်း၊ စွမ်းဆောင်ရည်မြှင့်တင်ခြင်းတို့ကို ကူညီဆောင်ရွက်သည်။

လူထုဗဟိုပြုစီမံကိန်း၏ ရည်ရွယ်ချက်မှာ အဓိကကျသော အခြေခံအဆောက်အအုံနှင့် ဝန်ဆောင်မှုများကို လူထုဗဟိုပြုချဉ်းကပ်နည်းဖြင့် ဆင်းရဲသော ရပ်ရွာဒေသများက အလွယ်တကူရယူအသုံးပြုကာ အကျိုးကျေးဇူးဖြစ်ထွန်းလာစေရန်နှင့် အရေးပေါ်အခြေအနေတရပ် ပေါ်ပေါက်လာပါက လျင်မြန်ထိရောက်စွာ တုံ့ပြန်ဖြေရှင်းပေးနိုင်ရန်အတွက် အစိုးရ၏ အရည်အသွေး မြင့်မားလာစေရန်တို့ဖြစ်သည်။ စီမံကိန်း၏ ရည်ရွယ်ချက်များမှာ

- (၁) ရပ်ရွာကရွေးချယ်သော ကျေးလက်အခြေခံအဆောက်အအုံများတွင် ရန်ပုံငွေထောက်ပံ့ခြင်း။
- (၂) ကျေးလက်နေပြည်သူများ၊ ဒေသအာဏာပိုင်များနှင့် ပူးပေါင်းပြီး ဖွံ့ဖြိုးရေး ဦးစားပေးအစီအစဉ်များ ရေးဆွဲခြင်းနှင့် အကောင်အထည်ဖော်ခြင်း၊ စွမ်းဆောင်ရည် အားကောင်းလာစေခြင်း။
- (၃) စီမံကိန်းလုပ်ငန်းစဉ်တစ်လျှောက်လုံးတွင် ဆင်းရဲနွမ်းပါးသူများ၊ အထိအခိုက်အခံသူများ အပါအဝင် ကျား- မ မရွေး ပါဝင်နိုင်စေခြင်းဖြင့် အောင်မြင်စွာဆောင်ရွက်သွားမည်ဖြစ်သည်။

လူထုဗဟိုပြုစီမံကိန်းကို ပြည်ထောင်စုမြန်မာနိုင်ငံတော်အစိုးရ၊ စိုက်ပျိုးရေး၊ မွေးမြူရေးနှင့် ဆည်မြောင်းဝန်ကြီးဌာန လက်အောက်ရှိ ကျေးလက်ဒေသ ဖွံ့ဖြိုးတိုးတက်ရေးဦးစီးဌာနက အကောင်အထည်ဖော် ဆောင်ရွက်ပြီး နိုင်ငံတော် အစိုးရ ဘတ်ဂျက်၊ ကမ္ဘာ့ဘဏ်၊ အီတလီ အစိုးရနှင့် ဂျပန်အစိုးရတို့၏ ရန်ပုံငွေများ ဖြင့် အကောင်အထည်ဖော်ဆောင်ရွက်ပါသည်။

မန္တလေးတိုင်းဒေသကြီး မြင်းခြံခရိုင် ငါးစွန်မြို့နယ်သည် စီမံကိန်းတတိယစက်ဝန်း (၂၀၁၅ ခုနှစ် နိုဝင်ဘာလ)တွင် (၁၈) မြို့နယ်တိုးချဲ့ခဲ့ပြီး (၂၇) မြို့နယ်အကောင်အထည်ဖော် ဆောင်ရွက်မည့် အထဲတွင်ပါဝင်ခဲ့သည်။ ယူဖော်ပြမည့် အစီရင်ခံစာမှာ ငါးစွန်မြို့နယ်တွင် လုပ်ဆောင်သည့် လူထုပူးပေါင်းပါဝင်သော လူမှုဆန်းစစ်ခြင်းနှင့် အကဲဖြတ်ခြင်းလုပ်ငန်းစဉ် အကြောင်းဖြစ်သည်။

မြန်မာ့အလင်းစာတိုက်
အစဉ်အလာ

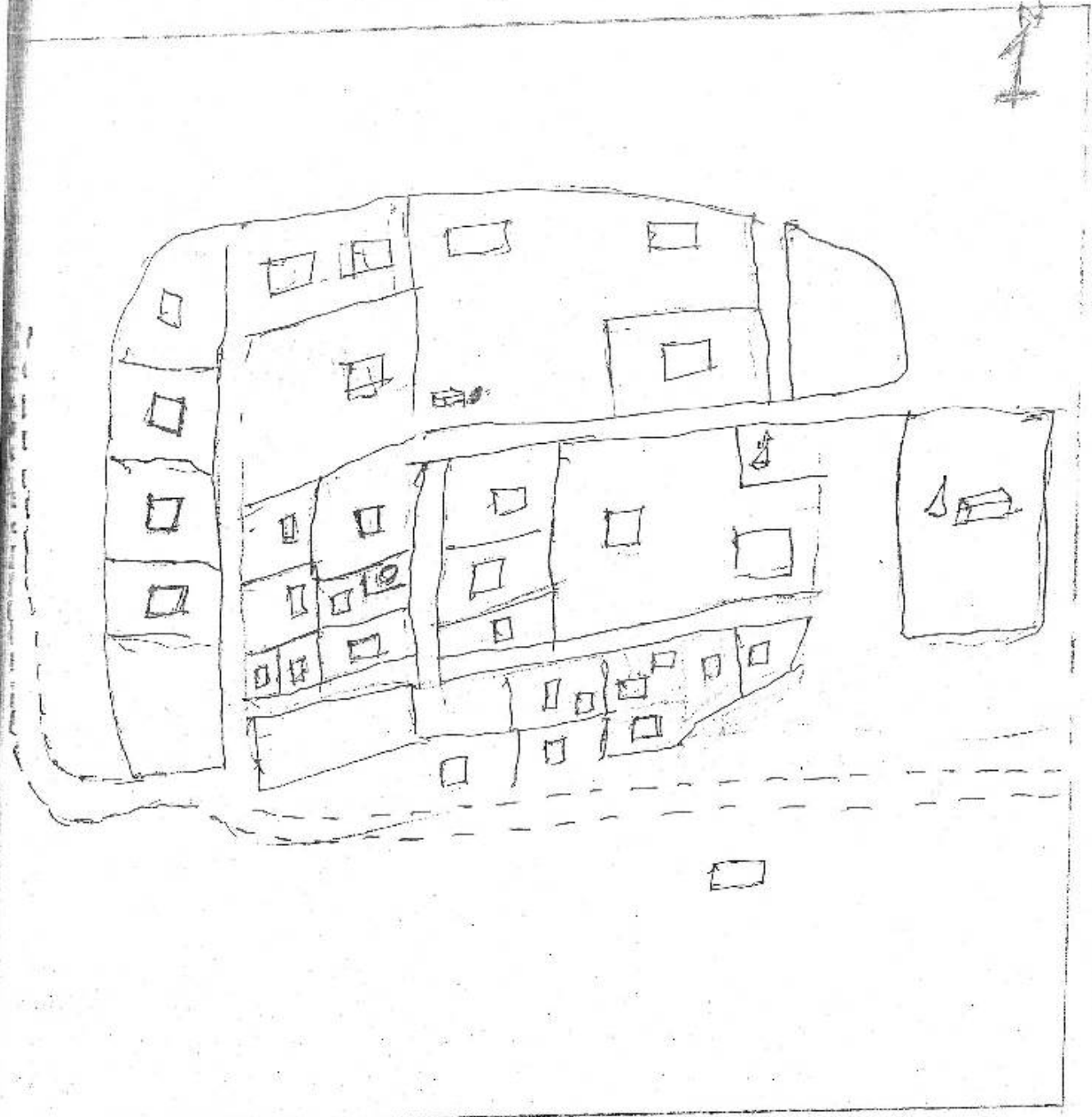

မြန်မာ့အလင်းစာတိုက်

၁၀၀ = လှည့်လည်

□ = အိမ်

၂၀၀ = အောက်တန်းအထိ

၃၀၀ = အထက်

၄၀၀ = အထက်

၅၀၀ = စက်ရုံ

၆၀၀ = စက်ရုံ

သောင်ပြင်အုပ်စု

- သောင်ပြင်အုပ်စုတွင်ပါဝင်သောကျေးရွာများ
- ၁။ သောင်ပြင်ကျေးရွာ
- ၂။ သီးကုန်းကျေးရွာ
- ၃။ ထန်းချောင်ကျေးရွာ
- ၄။ မြေနီကုန်းကျေးရွာ

ကျေးဇူးတင်အောင်

အကျဉ်းချုပ်

စစ်ကိုင်းကျေးဇူးတင်အောင် အနုပညာတိုင်း ငါတို့အဖို့အတွက် အထူးအထူး
 တွင်တည်ရှိပါသည်။ စစ်ကိုင်းကျေးဇူးတင်အောင် ယခုအခါ ကျေးဇူး အဖြစ် ဖြစ်သော
 ဆိုးချောင်းကွက် ကျင့်အဖြစ်သာ တည်ရှိပါသည်။ ဆိတ်၊ နား၊ များ၊ ခြေ၊ ခြေထိန်း၊ ကြောက်
 ဂုဏ်၊ စောတွင်တစ် နှစ်တစ်နေ့တိုင်အောင် အန္တရာယ် အန္တရာယ် စစ်ကိုင်း မြန်မာ
 နောင်အခါ နေထိုင်သူ တစ်စတစ်စ များပြားလာပြီး ကျေးဇူးအဖြစ် နှစ်ထွက်အားသည်
 ဟုတ်တရားပါသည်။ စစ်ကိုင်းတော်တော် နှစ် နှစ်အဖြစ် ၁၅ နှစ် ဖြစ်သည်ဟု သိရပါ
 သည်။

၃- လူထုပူးပေါင်းပါဝင်သော လူမှုဆန်းစစ်ခြင်းနှင့် အကဲဖြတ်ခြင်း လုပ်ငန်းစဉ်အဆင့်ဆင့်

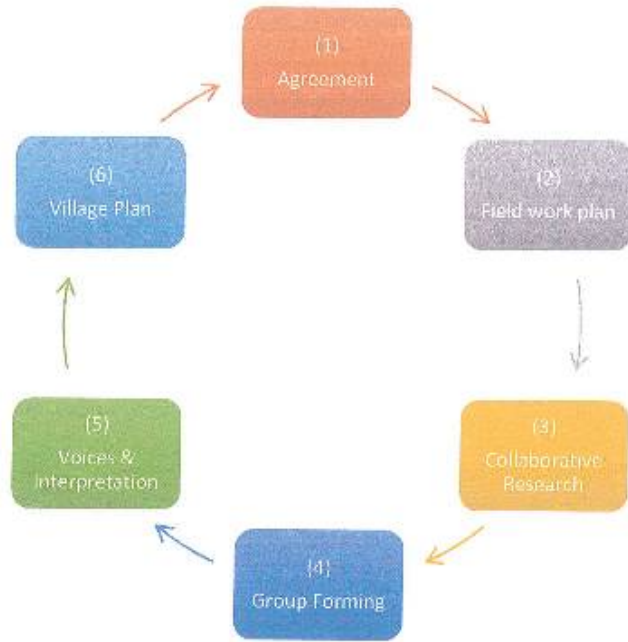

အစည်းအဝေးအစီအစဉ် မိတ်ဆက်ခြင်း

စဉ်	ကျေးရွာအမည်	စီမံကိန်းအပိုင်းများ	ဆွေးနွေးသည့် အကြောင်းအရာများ
၁		ပ- အကြိမ်အစည်းအဝေး	စီမံကိန်းအကြောင်း
		ပ- အကြိမ်အစည်းအဝေး	ကျေးရွာစေတနာ့ ဝန်ထမ်းရွေးချယ်ခြင်း
		ပ- အကြိမ်အစည်းအဝေး	လူမှုဆန်းစစ်မှု ပြုလုပ်ခြင်း
		ဒု-အကြိမ်အစည်းအဝေး	ကျေးရွာစီထောက်ကော်မတီဖွဲ့စည်းခြင်း
		ဒု-အကြိမ်အစည်းအဝေး	အကြံပြုတိုင်ကြားရေး ရွေးချယ်ခြင်း
		ဒု-အကြိမ်အစည်းအဝေး	ဝယ်ယူရေးဆပ်ကော်မတီ ရွေးချယ်ခြင်း
		ဒု-အကြိမ်အစည်းအဝေး	စောင့်ကြည့်ကြီးကြပ်ရေး ဆပ်ကော်မတီရွေးချယ်ခြင်း
		ဒု-အကြိမ်အစည်းအဝေး	လုပ်ငန်းလည်ပတ်ရေးနှင့် ပြုပြင်ထိန်းသိမ်းရေး ဆပ်ကော်မတီ ရွေးချယ်ခြင်း
		ဒု-အကြိမ်အစည်းအဝေး	ဘဏ္ဍာရေးစာရေး ရွေးချယ်ခြင်း

၆- လူထုပူးပေါင်းပါဝင်သော လူမှုဆန်းစစ်ခြင်းနှင့် အကဲဖြတ်ခြင်းလုပ်ငန်းစဉ်တွင် အသုံးပြုသော နည်းလမ်းများ ကျေးရွာတွင် လူထုပူးပေါင်းပါဝင်သော လူမှုဆန်းစစ်ခြင်းနှင့် အကဲဖြတ်ခြင်း လုပ်ငန်းစဉ်တွင် အသုံးပြုသော နည်းလမ်းများမှာ

- ✦ လူမှုရေးအရင်းအမြစ်ပြုမြေပုံ
- ✦ ဥစ္စာဓန အဆင့်သတ်မှတ်ခြင်း
- ✦ ရာသီခွင်ပြ ပြကွဒိန်
- ✦ ပိုင်ဆိုင်မှုအား သုံးသပ်ခြင်း
- ✦ အဖွဲ့အစည်းချိတ်ဆက်မှုဇယား
- ✦ ပင့်ကူအိမ် (ကျား၊ မ ရေးရာကဏ္ဍအား ခွဲခြမ်းစိတ်ဖြာခြင်း)
- ✦ အမျိုးသားအမျိုးသမီးများ၏ အခက်အခဲနှင့် မျှော်မှန်းချက်.....စသည်တို့ကို ရေးဆွဲဖော်ထုတ်ခဲ့ကြသည်။

(Faint handwritten notes or signatures at the bottom of the page)

တောင်ကြီးအုပ်စု ၊ မြေပုံကုန်းကျေးရွာ

ယုဒ၊ ရှေးကျေးဇူးတင်အဖွဲ့

မြေပုံအဖွဲ့ ၅ ခုလုံးအဖွဲ့အစည်း ၊ ရေကန် ၊ ချွန်းကြီးကျောင်း ၊ အေဘီ ၊ ရေကန် ၊ တို့ကို တွေ့ရှိရသည်။

၁- စင်စွေရတောကမိကလုပ်ငန်းများ ဖွဲ့စည်းပေး လုပ်ငန်းနှင့် ဆွေးနွေးရေးလုပ်ငန်းတို့ဖြစ်သည်။

အိမ်ခြေ - ၃၂ ခု - အိမ်ထောင်စု - ၃၂ စု ရှိပြီး ကျား - ၁၀၀ ယောက် ၊ ခ - ၁၀၇ ယောက်

ခုခံပေါင်း ၂၂၇ ဦး ရှိပြီး နေထိုင်သည့်နေရာတွင် ရှိပြီး အခြားတောကမိကလုပ်ငန်းအဖွဲ့အစည်းတို့ကို

မတွေ့ရပါ။

အိမ်ရာအစီအစဉ်

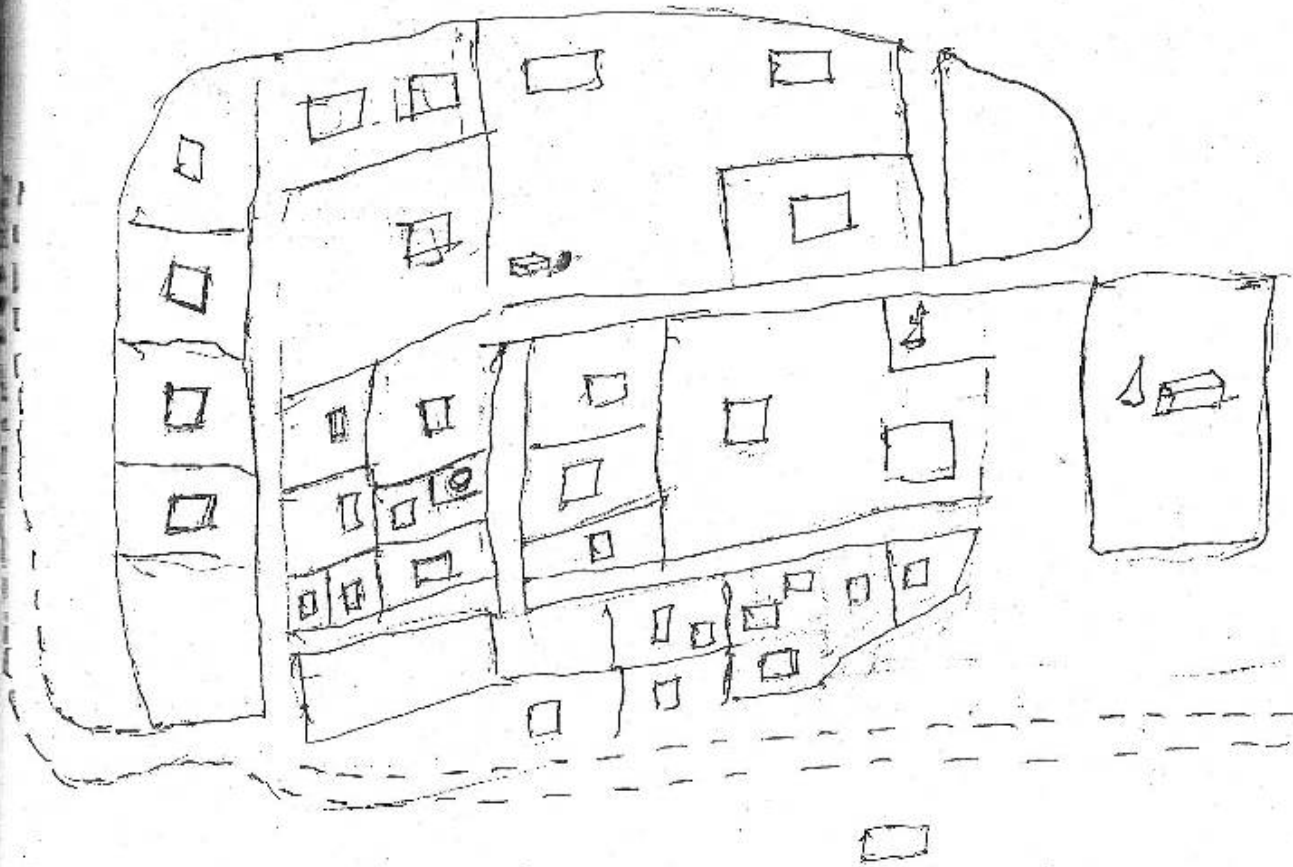

အိမ်ရာအစီအစဉ်

□ = လူသုံးအခန်း

□ = အိမ်

□ = အိမ်ခြံမြေအစီအစဉ်

□ = အနား

○ = အိမ်ခြံမြေ

□ = အိမ်ခြံမြေ

□ = အိမ်ခြံမြေ

ဘေးကြီး ချစ်စရာ

နေ့စွဲ။ ၂၀.၁၀.၂၀၁၇

အိမ်ထောင်ရေး ကျေးဇူး

“ယုတ္တရေ၊ အရင်း၊ အခြေခံ ဖြစ်ပေါ်”

ဆွေးနွေးခြင်း နှင့် ဆန်းစစ်ချက်

□ စိုက်ပျိုးမြေများ ၊ တောတောင် ဖွင့် လယ်ယာ မြေများကို မြှီမြှီပြီး တောင်သူ လုပ်ငန်းဖြင့် အဓိကထားပြီး အသက်မွေးဝမ်းကြောင်း ပြုပြင်သည်။

□ သောက်သုံးရေမှာ ရွာရှိ အဝီစိတွင်းရေ ကို မြှီမြှီ၍ သောက်သုံးကြသည်။ တိရစ္ဆာန်များအဖို့ အဝီစိတွင်းရေ ကို သောက်သုံးကြသည်။

□ လွန်ခဲ့သော ငါးနှစ်တာအတွင်း တောတောင်များ နည်းပါးလာပြီး ဆက်သွယ်ရေးလမ်းများ မကောင်းတော့ပါ။

□ တစ်ရွာလုံးတွင် နေထိုင်သူများကို ကွယ်ကြသည်။ အခြားဒေသသို့ သွားရောက်လုပ်ကိုင်သူများသည်။

□ ကျေးဇူးတင် အဓိကကျသော နေရာများတွင် ကြွယ်ဝသူများ နေထိုင်ကြပြီး မပြေလည်သူများမှာ ရွာရှင် ရွာဖျားများ တွင် နေထိုင်ကြသည်။

□ ပညာရေးတွင် ကိုးရောင်းရာစွာ (ဧ. ဝ. က) သို့မဟုတ် မြားကွဲပြားတန်းထိ ပညာသင်ကြား ဂုဏ်သိမ်းပေးရန် (ဝ. တ. တ.) နှင့် ကလေးတန်းကို ပြုပြင်ရေး ရာစွာ (ဧ. ဝ. က) ကလေးတန်း ရောင်းချ၊ သွား ရောက် ပညာသင် ကြား ဖြစ်ပါသည်။

□ ကျန်းမာရေးတွင် သောဓဖြင့် ချုပ်ဆိုတွင် ကာဝန်ကျသော သား၊ မွေး အရာမနှင့် အခြေခံကျန်းမာရေးလုပ်သား (၂) ဦးထို့မှ ဆေးကု သသေးပါသည်။ အရေးတကြီး လူနာများကို ငါးနှစ် ဝှစ်ခြုံနှယ် ဆေးရုံ နှင့် ဖြိုသွားစွာ တိုက်နှယ် ဆေးရုံသို့ တက်ရောက်ကုသရပါ သည်။

တိုးတက်ရန်လိုအပ်ချက်များ

- ဆက်သွယ်ရေး ကောင်းမွန်စေရန် (လမ်း၊ တံတား)
- လျှပ်စစ်မီးများ ရရှိရန်
- စိုက်ပျိုးရေး နည်းစနစ် ရရှိရန်
- သောက်သုံးရေ ရရှိရန် (ရေချို)
- ပညာရေး စနစ် တိုးတက်ရန် (မူလတန်း)
- ကျန်းမာရေး စနစ် ဖြစ်စားရန် (ကျေးလက်ကျန်းမာရေး)

<p>မမျိုးမစား</p>	<p>ဝသဝင်မြတ်စွာ၏ စည်းမျဉ်း ကို</p>	<p>မိမိတို့၏ ကျင့်စဉ်</p>	<p>%</p>
<p>ခွမ်းဝဘ</p>	<p>တိုက်၊ ကား၊ နွား (၇) ကောင်၊ မြေ (၁၀) ဧက မထက်</p>	<p>-</p>	<p>-</p>
<p>မလယ်မစား</p>	<p>နှစ်စဉ် ပျော်ထောင် မိမိ နွား (၄) ကောင် မြေ (၇) ဧက</p>	<p>၁၉</p>	<p>၉၃.၃၃</p>
<p>မဆင်းစေ</p>	<p>ခို၊ မျိုးထိုက် နွား (၁) ကောင် မလုပ်လက်စား</p>	<p>၁၁</p>	<p>၃၆.၆၇</p>
		<p>၃၀</p>	<p>၁၀၀</p>

~~အာဇာနည်~~ နှစ်စု

နေ့စွဲ ၂၀၁၀-၂၀၁၁

~~အခြေခံကျမ်း~~ ကျေးဇူး

ဥစ္စာဓန ကြွယ်ဝမှု အပေး

ဆွေးနွေးခြင်း ဖွဲ့စည်းစဉ်ခြင်း

- ကျေးဇူးတူတွင် အဆင်မပြေသော အိမ်ထောင်စု < - > ဦး
- ကျေးဇူးတူတွင် အဆင်ပြေသော အိမ်ထောင်စု < ၁၀ > ဦး
- ကျေးဇူးတူတွင် ချမ်းသာသော အိမ်ထောင်စု < ၁၀ > ဦး

□ အဆင်မပြေသော အကြောင်းမှာ နေ့စား၊ ကျွဲအား၊ လှူငွေ၊ များသော လှူဆောင်ရသောကြောင့် မှီခိုရင်း နေ့စွဲခြင်း၊ ကလေးများခြင်း၊ ကလေးများအား မူလတန်း အဆင့်ထိသာ ကျောင်းထားခြင်း။

□ အဓိကစဉ်ရေးဆွဲရာတွင် ဆင်းရဲနွမ်းပါးသူများ၏ အားလပ်ချိန်တွင် အဓိကစဉ်ရေးဆွဲပြီး သူတို့တစ်ပြင်သော လိုအပ်ချက်များကို ကလေးထား စဉ်းစားပေးခြင်း။

□ လမ်းဖောက်လုပ်ခြင်း လှူငွေများသည် လုပ်အားခရရှိပြီး ဝင်ငွေရလာမည်။ ကျေးဇူးတူအုပ်စုတွင် ဆေးဝေးခန်းများ ဖြစ်စေ၊ ဝေးလံသောနေရာသို့ မသွားရဘဲ ငွေလှူနိမ့်ချနည်းပါးလာမည်။ ရေရရှိရေး လှူငွေများကြောင့် ကလေးများ ရေဝယ်ရန် အချိန်ကျွေးလာပြီး တာဝန်ကြီးများရန် အချိန်ပိုရခြင်းများ ဖြစ်ပေါ်လာပါမည်။

ဥစ္စာရန် အဆင့်သတ်မှတ်ခြင်း

Date _____

စဉ်	အမည်	အိမ်ထောင်စဉ်းစီ		စီးပွားရေးအခြေခံ			လူဦးရေ		စုစုပေါင်း	မှတ်ချက်
		ကျား	မ	ချမ်းသာ	အဆင်ပြေ	အဆင်မပြေ	ကျား	မ		
၁	ဦးဟောဝိဝင်း	✓		✓	✓		၃	၂	၅	
၂	ဦးဝင်းမောင်	✓			✓		၂	၂	၄	
၃	ဦးတင်မောင်	✓			✓		၂	၆	၈	
၄	ဦးတင်ထွန်း	✓			✓		၃	၅	၈	
၅	ဦးစိုးစွန်း	✓				✓	၁	၄	၅	
၆	ဦးနီဝေ	✓				✓	၂	၂	၄	
၇	မအိ		✓			✓	၁	၃	၄	
၈	ဦးပုဂ္ဂ	✓			✓		၆	၃	၉	
၉	ဦးစွေပေါ	✓				✓	၁		၁	
၁၀	ဦးသန်းဌေး	✓			✓		၃	၂	၅	
၁၁	ဦးသောင်းရွှေ	✓			✓		၁	၁	၂	
၁၂	ဦးကျော်စိုး	✓				✓	၂	၄	၆	
၁၃	ဦးဝိန်ဝင်း	✓			✓		၄	၃	၇	
၁၄	အိမ်မာဦး		✓			✓	၂	၂	၄	
၁၅	ဦးသန်းဝင်း	✓			✓		၄	၂	၆	
၁၆	ဦးတင်ဟောဝိ	✓				✓	၂	၂	၄	
၁၇	ဦးသန်းလွင်	✓			✓		၂	၂	၄	
၁၈	မောင်မောင်	✓				✓	၂	၃	၅	
၁၉	ဦးကျော်စိုး	✓				✓	၁	၂	၃	
၂၀	ဦးတင်ဆန်း	✓				✓	၂	၂	၄	
၂၁	ဦးမျိုးစွန်း	✓			✓		၄	၄	၈	
၂၂	ဦးထွန်း	✓			✓		၂	၄	၆	

၂၆ ၂ ၁၂ ၁၀ ၄၈ ၆၀ ၁၀၈

တောင်ခြင် နှစ်စဉ်

နေ့စွဲ - ၂၀၁၀-၂၀၁၁

မေဇ်ကုန်: ကျေးဇူး

ကုသိဗွင် ဖြစ်လာတာ:

ဆွေးနွေးခြင်း နှင့် ဆန်းစစ်ခြင်း:

- တောင်ယာလုပ်ငန်းလို့သာ အဓိက အသက်မွေးဝမ်းကြောင်း ဖြစ်ပါသည်။
- <ဝင်ငွေ> ယာလုပ်ငန်း တွင် ကျား < ၅၀၀၀ > ကျပ် ၊ မ < ၃၀၀၀ > ကျပ် စာစိန်ကုန်ကလွယ် သမားခ။
- <ထွက်ငွေ> နေ့ကုသိဗွင် ထွက်ငွေများ ဖြား:-
- ယာလုပ်ငန်းမှ အပ အခြားလုပ်ငန်းများ နေ့လုံတောက်ဖွဲ့မရှိ။
- ကုသိဗွင်တို့ ဖြစ်ခြင်းကြောင့် <ဒီးကုသိဗွင်>
- တစ်ပါး ၊ တန်ခူး ၊ ကဆုန်လ <အားလပ်ရက်သားများ>
- အမျိုးသမီး အသက်မွေးဝမ်းကြောင်း ယာလုပ်ငန်း < ၃၀၀၀ > ကျပ် လုပ်ကားခ တန်သူမရ။
- ဝင်ငွေနည်းကြား အကြောင်းအရာ: အိမ်ထောင်စုများ နှင့် အချိန်ကုန် အားလပ်ချိန် ဝင်ငွေရ လုပ်ငန်းများ မရှိတီးခြင်း ၊ အမျိုးသားများ မှ တာဝန်ခံယူဖူး ကျားမ ရေးရာ အသိဖြင့် လက်ခံလာတောင် ဖြစ်ကြောင်း ဖွဲ့:-

ပိဋကတ်အသုံးစာတမ်းကြီး

ပိဋကတ်အသုံးစာတမ်းကြီး

အားပေးအားပေး

အားပေးအားပေး

အားပေးအားပေး



၃ ၃ ၃ ၃ ၃ ၃ ၃

၃ ၃ ၃ ၃ ၃ ၃ ၃

၃ ၃ ၃ ၃ ၃ ၃ ၃

၃ ၃ ၃ ၃ ၃ ၃ ၃

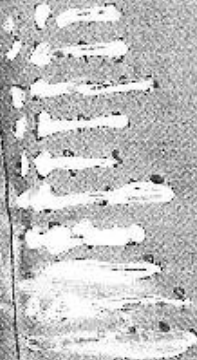

ပွဲစဉ်အဖွဲ့အစည်း

အဖွဲ့အစည်းအဖွဲ့အစည်း

- မွေးမြူရေး၊ ပန်းချီ၊ လက်သမား၊ ရေကန်၊ ဆန်းကြိုးကျောင်း၊ စာသင်ကျောင်း၊ ထန်းတက်၊ ထန်းလျက်ချက်၊ ဆံပင်ရှင်း၊ စသည့် ကုန်းစာအုပ်များကို အဖွဲ့အစည်းများ သုံးစွဲ-
- စက်ချက်၊ ရေကန်၊ ဆန်းကြိုးကျောင်း၊ စာသင်ကျောင်း၊ ထန်းလျက်ချက်၊ ဆံပင်ရှင်း စသည့် ကုန်းစာအုပ်များကို အဖွဲ့အစည်းများ သုံးစွဲ-
- ပြုပြင်ရေး၊ ဆုံးဖြတ်၊ ထိန်းချုပ်ရေးတို့ကို အဖွဲ့အစည်းများ ပြုလုပ်ကြသည်။
- အဖွဲ့အစည်းများအား ဆုံးဖြတ်ချက်ချခြင်း၊ အကောင်အထည်ဖော်ဆောင်ရွက်ခြင်းတို့တွင် အဖွဲ့အစည်းများနှင့် တန်ဖိုးတူအဖွဲ့အစည်းဖြင့် ပစ္စည်းများ တန်ဖိုးတူအဖွဲ့အစည်းများ ပြုလုပ်သည်။

အဖွဲ့အစည်းချိတ်ဆက်မှု

၂၀၁၀.၁၇

အခြေခံအုတ်မြစ်:

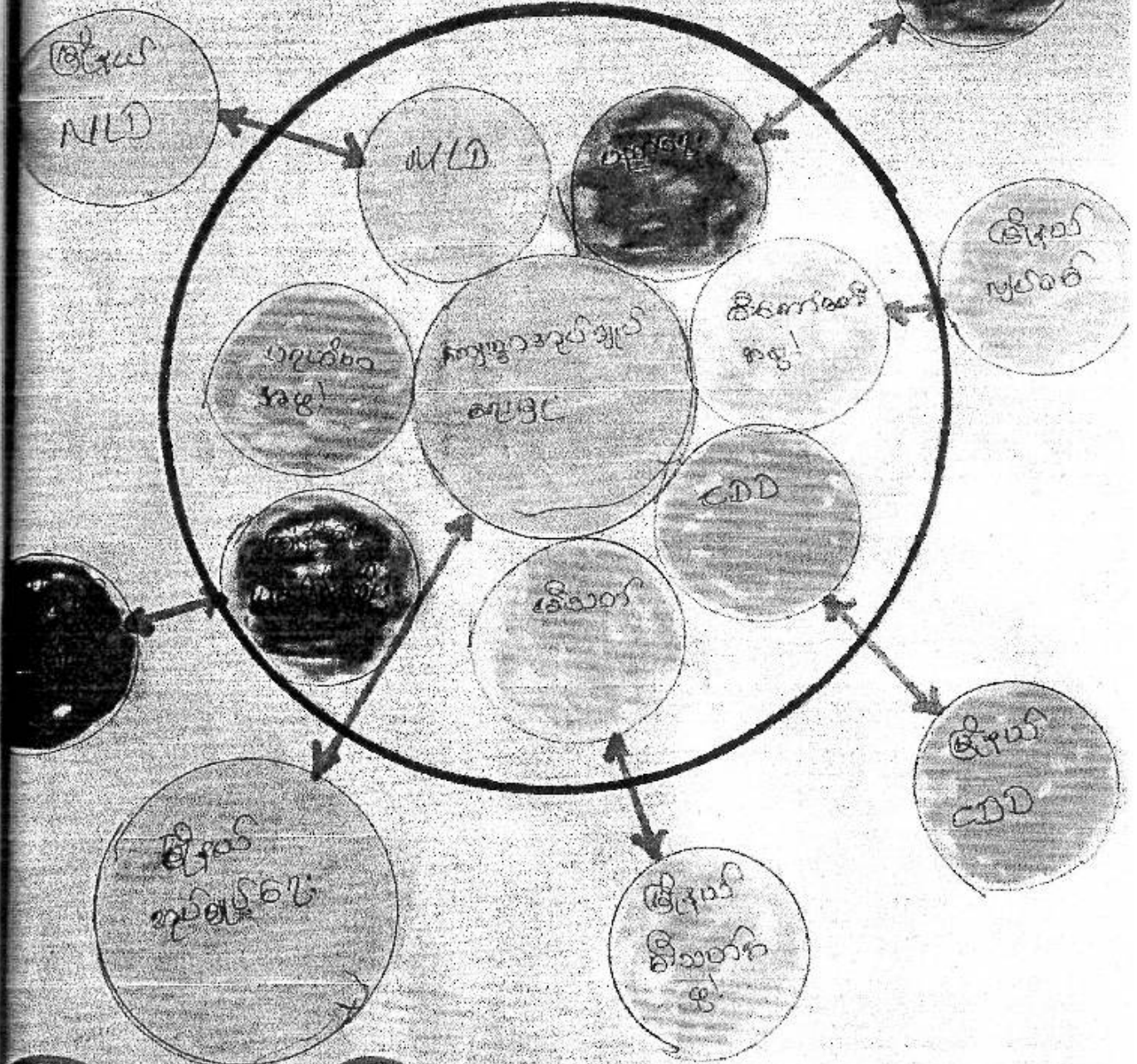

အဖွဲ့အစည်းချိတ်ဆက်မှု

သောင်းပြင် ချုပ်စု

နေ့စွဲ။ ၂၀.၁၁.၂၀၁၇

ဖြေဆို ကျွန်း ကျေးဇူး

နာဖွဲ့နာစည်း ချိတ်ဆက်များ မြေပုံ

ဆွေးနွေးခြင်း နှင့် ဆန်းစစ်ခြင်း

- ကျေးဇူးတွင် ရာစိတ်များသည် ကျေးဇူးကတွင်း နာဖွဲ့နာစည်းများ နှင့် ဖွဲ့ဖြိုး တိုးတက်ရေးတွင် အဓိကဦးဆောင် သည်။
- ဖြေဆို ကျွန်း ကျေးဇူး သည် အုပ်ချုပ်ရေး၊ ပညာရေး၊ ဖွံ့ဖြိုးရေး၊ လူမှုအဖွဲ့အစည်း စီမံကိန်း နာဖွဲ့၊ ဖွဲ့စည်းရေး နာဖွဲ့၊ လူမှု ဝါဒီ နာဖွဲ့၊ ပဏာမတရား နာဖွဲ့၊ ဒီမိုကရေစီ နာဖွဲ့တို့ နှင့် ဖွဲ့စည်း ထားပါသည်။
- ပညာရေး သည် ဖွံ့ဖြိုးတတ်ပညာရေး နာဖွဲ့၊ ဖွံ့ဖြိုးတတ်ပညာရေး နာဖွဲ့၊ လူမှုအဖွဲ့အစည်း စီမံကိန်း နာဖွဲ့သည် ဖွံ့ဖြိုးတတ် ပညာရေး နာဖွဲ့၊ လူမှုအဖွဲ့အစည်း စီမံကိန်း နာဖွဲ့သည် ဖွံ့ဖြိုးတတ် ပညာရေး နာဖွဲ့တို့ နှင့် အဓိကဦးဆောင် ရှိပါသည်။
- အုပ်ချုပ်ရေး နှင့် ဖွံ့ဖြိုးတတ်ပညာရေး နာဖွဲ့တို့ တို့ကို တိုက်ရိုက်ဆက် ဆောင် ဆောင်ရွက် သည်။
- စာရေးဆရာမ နှင့် ဝါဒီတို့၏ ဖွံ့ဖြိုးတတ်ပညာရေး နာဖွဲ့၊ သဘာဝပတ်ဝန်းကျင် (ဝန်ထမ်း) ကျေးဇူး အခြေအနေ အခြေအနေ ဖွံ့ဖြိုးတတ်ပညာ ရေး နာဖွဲ့ နှင့် ဆက်ဆောင် ဆောင်ရွက် သည်။

ပင်လူ့အိမ်ထောင်ရေးသင်တန်း

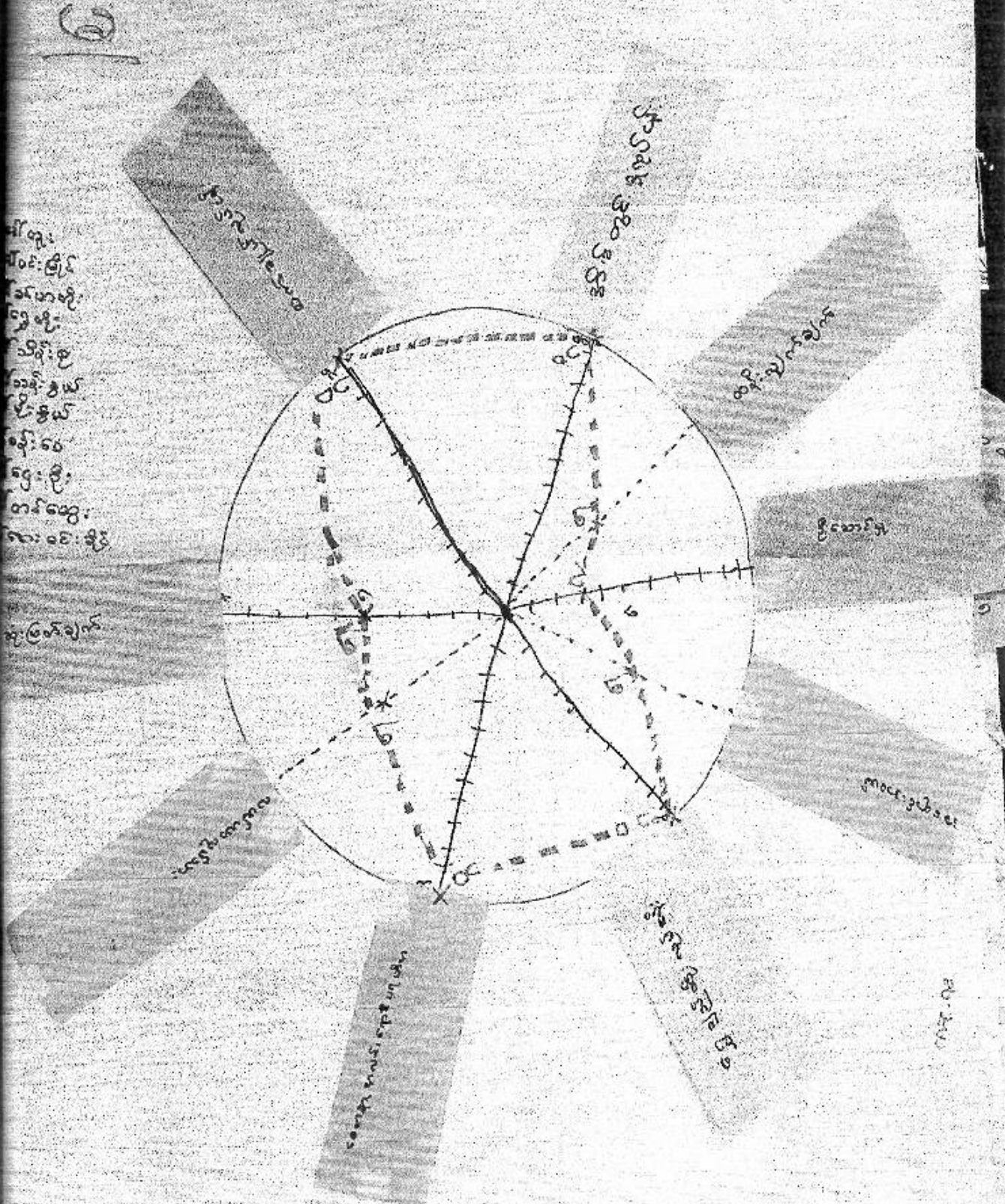

အိမ်ထောင်ရေး
 အိမ်ထောင်ရေး
 အိမ်ထောင်ရေး
 အိမ်ထောင်ရေး
 အိမ်ထောင်ရေး
 အိမ်ထောင်ရေး
 အိမ်ထောင်ရေး
 အိမ်ထောင်ရေး
 အိမ်ထောင်ရေး
 အိမ်ထောင်ရေး

အိမ်ထောင်ရေး

ကောင်းပြန် သာပီတ

နေ့စွဲ ၂၀၁၆-၂၀၁၇

မြေကုန် ကျေးဇူး

ပဋိကုန်အိမ်သုံးဝတ်ခြင်း

ဆွေးနွေးခြင်း နှင့် စာနိဒ်ဝတ်ခြင်း

□ အမျိုးသမီးများ၏ လူင်ပိုင်ခွင့်၊ ဆုံးဖြတ်ချက်ချခွင့်၊ ပါဝင်ခွင့်၊ အားနည်းသည်။ ဥပမာ - အမျိုးသားများ၏ ပါဝင်ဆုံးဖြတ်ခွင့်သည် အများဆုံးဖြစ်ပြီး အမျိုးသမီးများသည် နည်းနေတက်ပြီး အိမ်တွင်းအတွင်းသာ ကာကွယ်ခြင်း ဖြစ်နေတက်သည်။

□ အမျိုးသမီးများသည် ဝင်ရောက်သော အလုပ်တွင် နည်းပြီး အိမ်ထဲတွင်သာ နှိပ်နှိမ်ခြင်း၊ ပညာရေး၊ အားနည်းနေခြင်း၊ ကြောင့်၊ မပြောဆိုရဲကား ပါဝင်ခွင့်၊ ဆုံးဖြတ်ခွင့် မရှိဘဲ ဖြစ်နေတက်သည်။

□ ကျေးဇူးတူအမျိုးသမီးစီးသန့် အထိပညာပေး ဆွေးနွေးခွင့်များ၊ လူင်ပိုင်ခွင့်နှင့် လူင်အားခများ တန်ဖိုးတူပေးခြင်းဖြင့် ဖွံ့ဖြိုးရေးလုပ်ငန်းများ ဆောင်ရွက်ရာတွင် အမျိုးသမီးများ အားလက်တွဲပေးခြင်းဖြင့် ကူညီနိုင်မည်။

မုန့်:ဝဘ: / မုန့်:ဝဘ:မိ
မုန့်မိ

- ၁။ ကျေးဇူးတင်စဉ်: မဝေးဆုံး မရှိမရှိ မစဉ်: မဝေးလှပုံကောင်း
- ၂။ လမ်းကောင်းကို ခွားယောင်းကောင်း
- ၃။ စာအုပ်: ချစ်ကမ်းမရှိမရှိ မဟုတ်တုန့်:ပါ။

မုန့်:ဝဘ: / မုန့်:ဝဘ:မိ
မုန့်မိ

- ၁။ မစဉ်: မဝေးဆုံး မရှိမရှိ မစဉ်: မဝေးလှပုံကောင်း
- ၂။ လမ်းကောင်းကို ခွားယောင်းကောင်း
- ၃။ စာအုပ်: ချစ်ကမ်းမရှိမရှိ ကျေးဇူးတင်စဉ်: မဟုတ်တုန့်:ပါ။

မုန့်:ဝဘ: ကျေးဇူး မုန့်:ဝဘ: / မုန့်:ဝဘ:မိ: ဦးစားလေးမပေး

- ၁။ မ စဉ်: မဝေးဆုံး မ
- ၂။ ကျေးဇူး တင်စဉ်: မ
- ၃။ စာအုပ်: ချစ်ကမ်း

ကျေးဇူးတော်ဖြင့် ချက် သုံးဝယ်မှု

ကျေးဇူးတော်ဖြင့် ချက်များကို မမျိုးသား၊ မမျိုး
သမီး ဟု ခုခွဲ၍ လိုက်နာချက်များကို ကွဲချပ်ကွဲကွဲ မမျိုး
သားနှင့် မမျိုးသမီး လိုက်နာချက်များ တူညီစေ ထောက်ခံ
ရပါမည်။

ကျေးဇူးတော်ဖြင့် ကျေးဇူးတမ်းများ မရေ ဖြင့် မမျိုးနှင့် ဆိုင်ခွဲ
ဖွံ့ဖြိုးရေးကွပ်ကဲရေးများကိုသာ ကျေးဇူးတမ်း ထောက်ခံ
ဝယ်ယူပါမည်။





ပုံစံစ-၁ ကျေးရွာအခြေခံအချက်အလက်များ (Form PC 1)

လမ်းညွှန်ချက်/ ကျေးရွာတစ်ရွာသို့ ပထမဆုံး ပိတ်ဆက်ခရီးသွားရောက်သောအခါ လူထုစည်းရုံးရေးမှူးသည် ကျေးရွာခေါင်းဆောင်များအားကျေးရွာအချက်အလက်များကိုစေတနာရှင်စံ၍ထောင်းခံရသည်။ ဤအချက်အလက်များကိုစီမံကိန်းဗိတ်ဆက်အစည်းဝေးမတိုင်မီထောင်းခံရမည်။ စီမံကိန်းဗိတ်ဆက်အစည်းဝေးတွင် လူထုစည်းရုံးရေးမှူးသည် ဤအချက်အလက်များအားပစ်ဆေးပြီးမှန်ကန်အောင်ပြုလုပ်ရမည်။ ပြီးနောက်တွင် လူထုစည်းရုံးရေးမှူးမှ သတင်းအချက်အလက်ထဲသို့ Tablets မှတစ်ဆင့်ဖြည့်သွင်းရမည်။

ကျေးရွာအုပ်ချုပ်ရေးမှူးအမည်	ဦး ဒေဝာင်ဝင်း	ကျေးရွာအုပ်ချုပ်ရေးမှူး	လူထုစည်းရုံးရေးမှူးအမည်
		ဖုန်းနံပါတ် ၀၇-၂၅၆၃၆၅၅၆	
ပြည်နယ်/တိုင်းဒေသကြီး	မန္တလေးတိုင်း	မြို့နယ်	ကျေးရွာအုပ်စု
		ကျေးရွာ	မြေဧရိယာ

က. လူဦးရေ

လူမျိုးစု	အိမ်ထောင်စုအရေအတွက်	ကိုးကွယ်သည့်ဘာသာ	အိမ်ထောင်စုအရေအတွက်
လူမျိုးစု (၁) - မြန်မာ	၂၉	ဘာသာ(၁) - ဗုဒ္ဓ	၂၉
လူမျိုးစု (၂) - မြန်မာ	၆	ဘာသာ(၂) - ဗုဒ္ဓ	၆
လူမျိုးစုရော		ဘာသာရော	

လူဦးရေ	အမျိုးသား(အရေအတွက်)	အမျိုးသမီး(အရေအတွက်)
လူဦးရေ	၁၁၀	၁၁၅
အိမ်ထောင်ဦးစီး	၃၄	၁

(ခ) လက်လှမ်းမီအသုံးပြုနိုင်သည့်အဆောက်အဦများ

စာသင်ကျောင်း	အမှတ်ခြံစိမ်ပါ	ကျန်းမာရေး	အမှတ်ခြံစိမ်ပါ	ဘာသာရေးအဆောက်အဦ	အမှတ်ခြံစိမ်ပါ
အထက်တန်းကျောင်း	<input type="checkbox"/>	ဆေးရုံ	<input type="checkbox"/>	ဝေတီ	<input checked="" type="checkbox"/>
အလယ်တန်းကျောင်း	<input type="checkbox"/>	ကျန်းမာရေးဌာန	<input type="checkbox"/>	ဘုန်းကြီးကျောင်း	<input type="checkbox"/>
မူလတန်းကျောင်း	<input type="checkbox"/>	ကျန်းမာရေးဌာနခွဲ	<input type="checkbox"/>	ဟိန္ဒူဘုရားကျောင်း	<input type="checkbox"/>
မူကြိုကျောင်း	<input type="checkbox"/>	ဆေးမေးခန်း	<input type="checkbox"/>	ခရစ်ယာန်ကျောင်း	<input type="checkbox"/>
အခြား	<input type="checkbox"/>	အခြား	<input type="checkbox"/>	ဇလီ	<input type="checkbox"/>
				အခြား	<input type="checkbox"/>
မှတ်ချက် ဇယားဇယား		မှတ်ချက်		မှတ်ချက်	

(၁) ကျွမ်းကျင်သူများမှတ်တမ်း ၊ ကျေးရွာတွင်နေထိုင်သော သို့မဟုတ် အခြားရွာမှလာရောက်သောကျွမ်းကျင်သူများ

(၁) စာသင်ကျောင်း			(၂) ကျန်းမာရေး			(၃) လက်မှုပညာရှင်		
	ရွာတွင်နေထိုင်သူ	အခြားရွာမှလာသူ		ရွာတွင်နေထိုင်သူ	အခြားရွာမှလာသူ		ရွာတွင်နေထိုင်သူ	အခြားရွာမှလာသူ
မူလတန်းပြဆရာ၊ ဆရာမ	<input type="checkbox"/>	<input type="checkbox"/>	ဆရာဝန်	<input type="checkbox"/>	<input type="checkbox"/>	လက်သမား	<input type="checkbox"/>	<input type="checkbox"/>
အထက်တန်းပြဆရာ၊ ဆရာမ	<input type="checkbox"/>	<input type="checkbox"/>	လက်ထောက်ကျန်းမာရေးမှူး	<input type="checkbox"/>	<input type="checkbox"/>	ဝန်းရံ	<input type="checkbox"/>	<input type="checkbox"/>
အလယ်တန်းပြဆရာ၊ ဆရာမ	<input type="checkbox"/>	<input type="checkbox"/>	အမျိုးသမီးကျန်းမာရေးဆရာမ	<input type="checkbox"/>	<input type="checkbox"/>	လျှပ်စစ်ဆိုင်ရာ	<input type="checkbox"/>	<input type="checkbox"/>
မူကြိုဆရာ၊ ဆရာမ	<input type="checkbox"/>	<input type="checkbox"/>	အရံသားဖွား	<input type="checkbox"/>	<input type="checkbox"/>	ရေပိုက်သွယ်သူ	<input type="checkbox"/>	<input type="checkbox"/>
အခြား	<input type="checkbox"/>	<input type="checkbox"/>	ပြည်သူ့ကျန်းမာရေးလုပ်သား (၁)/(၂)	<input type="checkbox"/>	<input type="checkbox"/>	ဟော်ပြင်ဆရာ	<input type="checkbox"/>	<input type="checkbox"/>
မှတ်ချက်				မှတ်ချက်				မှတ်ချက်

(ဃ) ကျေးရွာသို့ ရောက်ရှိနိုင်မည့်လမ်းအခြေအနေ / ကျေးရွာတစ်ရွာသည် ၎င်း၏ကျေးရွာအုပ်စုနှင့် ဆက်သွယ်ထားသော လမ်းအခြေအနေ (အောက်ပါတို့ကိုပိုင်းပါ)

ကျောက်ကြမ်းလမ်း ကတ္တရာလမ်း ကွန်ကရစ်လမ်း မော်တော်ဆိုင်ကယ်လမ်း
ကျောက်ခင်းလမ်း ပြေထားလမ်း ဗဟိုသွားလမ်း အခြား _____

(င) ကျေးရွာခွဲခြားမှုစီမံချက်

- (၁) လူထုပဟိုပြုစီမံကိန်းမပေးမီ ဤကျေးရွာတွင်ကျေးရွာခွဲခြားမှု စီမံချက်ရှိခဲ့ပါသလား? ရှိပါသည်/မရှိပါ/မသိပါ
- (၂) ရှိခဲ့ပါလျှင် ဤစီမံချက်ကို မည်သည့် ခုနှစ်တွင်ပြင်ဆင်ခဲ့ပါသနည်း? နှစ်-----/မသိပါ
- (၃) ဤစီမံချက်ကို မြို့နယ်မှအတည်ပြုခဲ့ပါသလား? ပြုခဲ့ပါသည်/မပြုခဲ့ပါ/မသိပါ

(စ) ခရီးအကွာအဝေး

- (၁) ဤကျေးရွာ၏ပဟိုမှ ၎င်းကျေးရွာအုပ်စု၏ပဟိုအထိ ခရီးမိုင်မည်မျှကွာဝေးသနည်း? မိုင်-----/မသိပါ
- (၂) ဤကျေးရွာမှ ၎င်းကျေးရွာအုပ်စုပဟိုအထိ သွားလာရာတွင် ကြာမြင့်သည့်အချိန်

ခြောက်သွေ့ရာသီတွင် ကြာချိန် ----- ထော်လာဂျီ/မော်တော်ဆိုင်ကယ်/ခြေလျှင်/လား/မော်တော်ဘုတ်/အခြား -----

မိုးရာသီတွင် ကြာချိန် ----- ထော်လာဂျီ/မော်တော်ဆိုင်ကယ်/ခြေလျှင်/လား/မော်တော်ဘုတ်/အခြား -----

(ဆ) ဝတ်ဝန်းကျင်ဆိုင်ရာသဘာဝဘေးအန္တရာယ် -

ဤကျေးရွာတွင် ရေကြီးခြင်းကဲ့သို့ သဘာဝဘေးအန္တရာယ် ကျရောက်ဖူးခြင်းရှိပါသလား။

မရှိပါ ရှိပါသည် ရှိလျှင် ဖော်ပြပါ -----

(၈) ကျေးရွာတွင် ဖွဲ့စည်းထားသော အဖွဲ့အစည်းများ

လူထုဗဟိုပြုစီမံကိန်းမတိုင်မီ ဤကျေးရွာတွင် ကျေးရွာဖွံ့ဖြိုးရေးအတွက် အစိုးရ(သို့)ရွာသားများကိုယ်တိုင်(သို့) စီမံကိန်းတစ်ခုခုမှ ဖွဲ့စည်းထားသည့် အဖွဲ့အစည်းများရှိပါသလား။

(၁) မြေ ၈ ဩဂုတ် အသက်

(၂) _____

ကျေးရွာခေါင်းဆောင်

အမည် - ဦး ဒေသနာဝင်း

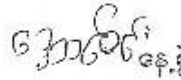
လက်မှတ်  နေ့စွဲ ၂၁-၉-၁၆

လူထုစည်းရုံးရေးမှူး

အမည်

လက်မှတ်  နေ့စွဲ ၂၁-၉-၁၆

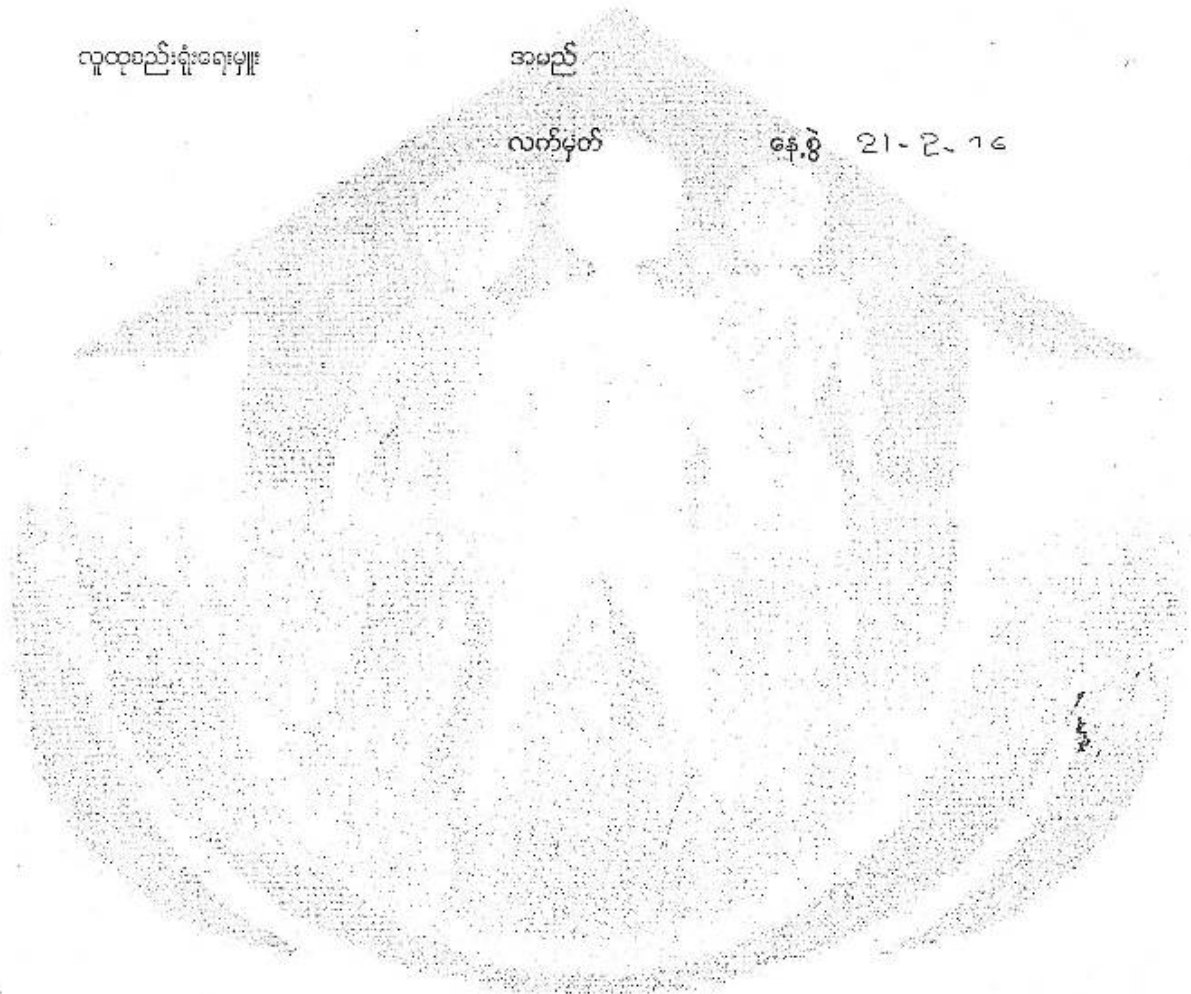

ပုံစံ - ၁ - ၁ ကျေးရွာအခြေခံအချက်အလက်များ (Form PC 1)

ယင်းညွှန်ချက်၊ ကျေးရွာတစ်ရွာသို့ ပထမဆုံးမိတ်ဆက်ခေါ် သွားရောက်သောအခါ လူထုစည်းရုံးရေးမှူးသည် ကျေးရွာ ခေါင်းဆောင်များအား ကျေးရွာအချက်အလက်များကို မေတ္တာရပ်ခံ၍ တောင်းခံရမည်၊ ဤအချက်အလက်များကို စီမံကိန်း လက်ဆောင်အစည်းဝေးမတိုင်မီတောင်းခံရမည်၊ စီမံကိန်းမိတ်ဆက်အစည်းဝေးတွင် လူထုစည်းရုံးရေးမှူးသည် ဤအချက်အလက် များအား ဝစ်ဆေးပြီး မှန်ကန်အောင်ပြုလုပ်ရမည်၊ ပြီးနောက်တွင် လူထုစည်းရုံးရေးမှူးမှ သတင်းအချက်အလက်ထိသို့ Tablets မှ ဆင့်ဖြည့်သွင်းရမည်။

ကျေးရွာအုပ်ချုပ်ရေးမှူး အမည် <u>ဦးဖေအောင်</u>	ကျေးရွာအုပ်ချုပ်ရေးမှူး၏ ဖုန်းနံပါတ် <u>၀၉-၉၅၃၆၅၅၅၅၆</u>	လူထုစည်းရုံးရေးမှူး၏ အမည် <u>ဒေါ်ကျော်စိုင်း</u>
ညွှန်ကြားရေးမှူးအဖွဲ့ <u>ဖေအောင်</u>	မြို့နယ် <u>ပြင်ဦးလွင်</u>	ကျေးရွာအုပ်စုအောက်တွင် ကျေးရွာ <u>၀၉</u> ရှိပါသည်။

လူဦးရေ	အိမ်ထောင်စုအရေအတွက်	ကိုးကွယ်သည့်ဘာသာ	အိမ်ထောင်စုအရေအတွက်
စုစုပေါင်း (၁) <u>၁၅၂၈</u>	<u>၂၈</u>	ဘာသာ (၁) <u>ဗုဒ္ဓ</u>	<u>၂၈</u>
မိန်းမ (၂) <u>၈၅၀</u>	<u>၄</u>	ဘာသာ (၂) <u>ဗုဒ္ဓ၊ ဟိန္ဒူ</u>	<u>၄</u>
အမျိုးသမီး (၃) -----		ဘာသာ (၃) -----	
အမျိုးသား -----		ဘာသာ -----	
	အရေအတွက်		
အိမ်ထောင်စုများ	-		-
အိမ်ထောင်စုအရေအတွက်	<u>၆၆</u>		
အခြားအချက်အလက်	-		-

	အမျိုးသား (အရေအတွက်)	အမျိုးသမီး (အရေအတွက်)
လူဦးရေ	<u>၂၄</u>	<u>၃</u>
မိန်းမ (၁) <u>၅၂၈</u> <u>၇၂</u>	<u>၇၂</u>	<u>၃၂</u>
မိန်းမ (၂) <u>၈၅၀</u> <u>၄</u>	<u>၄</u>	<u>၁၀</u>
မိန်းမ (၃) -----		
အိမ်ထောင်စုအရေအတွက်		

၆) အခြေခံအဆောက်အအုံ အလုံးအရောက်များ

အဆောက်အအုံအမျိုးအစား	အမှတ် ခြံပိ	ကျန်းမာရေး	အမှတ် ခြံပိ	ဘာသာရေး အဆောက် အအုံများ	အမှတ် ခြံပိ
အထက်တန်းကျောင်း	<input type="checkbox"/>	ဆေးရုံ	<input type="checkbox"/>	ဇေတီ	<input checked="" type="checkbox"/>
အလယ်တန်းကျောင်း	<input type="checkbox"/>	ကျန်းမာရေးဌာန	<input type="checkbox"/>	တုန်းကြီးကျောင်း	<input checked="" type="checkbox"/>
မူလတန်းကျောင်း	<input type="checkbox"/>	ကျန်းမာရေးဌာနခွဲ	<input type="checkbox"/>	ဟိန္ဒူဘုရားကျောင်း	<input type="checkbox"/>
မူကြိုကျောင်း	<input type="checkbox"/>	ဆေးပေးခန်း	<input type="checkbox"/>	ခရစ်ယာန်ကျောင်း	<input type="checkbox"/>

အခြား	<input type="checkbox"/>	အခြား	<input type="checkbox"/>	ဗလီ	<input type="checkbox"/>
				အခြား	<input type="checkbox"/>
မှတ်ချက်		မှတ်ချက်		မှတ်ချက်	

၈) ကျွမ်းကျင်သူများမှတ်တမ်း (ကျေးရွာတွင်နေထိုင်သော သို့မဟုတ် တခြားရွာမှလာရောက်သော ကျွမ်းကျင်သူများ)

(၁) စာသင်ကျောင်း			(၂) ကျန်းမာရေး			(၃) လက်မှုပညာရှင်		
	ရွာတွင်နေထိုင်သူ	အခြားရွာမှလာသူ		ရွာတွင်နေထိုင်သူ	အခြားရွာမှလာသူ		ရွာတွင်နေထိုင်သူ	အခြားရွာမှလာသူ
နည်းပြဆရာ/မ	<input type="checkbox"/>	<input type="checkbox"/>	ဆရာဝန်	<input type="checkbox"/>	<input type="checkbox"/>	လက်သမား	<input type="checkbox"/>	<input checked="" type="checkbox"/>
တန်းပြဆရာ/မ	<input type="checkbox"/>	<input type="checkbox"/>	လက်ထောက်ကျန်းမာရေးမှူး	<input type="checkbox"/>	<input type="checkbox"/>	ပန်းရံ	<input type="checkbox"/>	<input checked="" type="checkbox"/>
တန်းပြဆရာ/မ	<input type="checkbox"/>	<input type="checkbox"/>	အမျိုးသမီးကျန်းမာရေးဆရာမ	<input type="checkbox"/>	<input type="checkbox"/>	လှုပ်စစ်ကျွမ်းကျင်မီးသမား	<input type="checkbox"/>	<input type="checkbox"/>
ဆရာ/မ	<input type="checkbox"/>	<input type="checkbox"/>	သားဖွားဆရာမ	<input type="checkbox"/>	<input type="checkbox"/>	ရေပိုက်သွယ်သူ	<input checked="" type="checkbox"/>	<input checked="" type="checkbox"/>
	<input type="checkbox"/>	<input type="checkbox"/>	ပြည်သူ့ကျန်းမာရေးလုပ်သား	<input type="checkbox"/>	<input type="checkbox"/>	စက်ပြင်ဆရာ	<input checked="" type="checkbox"/>	<input checked="" type="checkbox"/>
			မှတ်ချက်			မှတ်ချက်		

၉) ကျေးရွာသို့ ရောက်ရှိနိုင်သည့် လမ်းအခြေအနေ / ကျေးရွာတစ်ရွာသည် ၎င်း၏ ကျေးရွာအုပ်စုနှင့် ဆက်သွယ်ထားသော လမ်းအခြေအနေ (အောက်ပါတို့ကိုပိုင်းပါ)

ကျောက်ကြမ်းလမ်း ကတ္တရာလမ်း တွန့်ကရစ်လမ်း မော်တော်ဆိုင်ကယ်လမ်း
 ကျောက်ခင်းလမ်း မြေသားလမ်း လူသွားလမ်း အခြား _____

၁၀) ကျေးရွာဖွံ့ဖြိုးမှုစီမံချက်

(၁) လူထုဗဟိုပြုစီမံကိန်းမစတင်မှီ ဤကျေးရွာတွင်ကျေးရွာဖွံ့ဖြိုးမှု စီမံချက်ရှိခဲ့ပါသလား? ပိုင်းပါ
 ရှိပါသည်/မရှိပါ/မသိပါ

(၂) ရှိခဲ့ပါလျှင် ဤစီမံချက်ကို မည်သည့် ခုနှစ်တွင်ပြင်ဆင်ခဲ့ပါသနည်း? နှစ်-----/မသိပါ

(၃) ဤစီမံချက်ကို ဖြည့်နယ်မှုအတည်ပြုခဲ့ပါသလား? ပြုခဲ့ပါသည်/မပြုခဲ့ပါ/မသိပါ

၁၁) ခရီးအကွာအဝေး

(၁) ဤကျေးရွာ၏ဗဟိုမှ ၎င်းကျေးရွာအုပ်စု၏ဗဟိုအထိ ခရီးမိုင်မည်မျှကွာဝေးသနည်း? မိုင်-----/မသိပါ

(၂) ဤကျေးရွာမှ ၎င်းကျေးရွာအုပ်စုဗဟိုအထိ သွားလာရာတွင်ကြာမြင့်သည့်အချိန်။

ခြောက်သွေ့ရာသီတွင်ကြာချိန် ----- ၂.၂၀.၂၀ ----- ထော်လာဂျီ/မော်တော်ဆိုင်ကယ်/ခြေလျှင်/လား/မော်တော်ဆိုင်/အခြား -----

မိုးရာသီတွင်ကြာချိန် ----- ၂.၀၀.၂၀ ----- ထော်လာဂျီ/မော်တော်ဆိုင်ကယ်/ခြေလျှင်/လား/မော်တော်ဆိုင်/အခြား -----

၁၂) ဖတ်ခန်းကျင်ဆိုင်ရာ သဘာဝဘေးအန္တရာယ်

ဤကျေးရွာတွင် ရေကြီးခြင်းကိုသို့ သဘာဝဘေးအန္တရာယ်ကျရောက်မှုခြင်း ရှိပါသလား?

မရှိပါ ရှိပါသည် ရှိလျှင်ဖော်ပြပါ -----



၁) ကျေးရွာတွင် ဦးစဉ်းထားသော အဖွဲ့အစည်းများ၊ လူထုတော်လှန်ရေး ဝိမံကိန်းမတိုင်မီ ဤကျေးရွာတွင် ကျေးရွာဖွံ့ဖြိုးရေးအတွက် အစိုးရ (သို့) ရွာသားများကိုယ်တိုင်(သို့) ဝိမံကိန်းတစ်ခုခုမှ စဉ်းထားသည့် အဖွဲ့အစည်းများရှိပါသလား။

၁) _____
၂) _____

ကျေးရွာခေါင်းဆောင်

အမည် ဦးကျော်စင်

လက်မှတ် အောင်အောင်နုစွဲ ၂၀.၁.၂၀၁၇

လူထုစည်းရုံးရေးမှူး

အမည် ကျော်စင်

လက်မှတ် အောင်အောင်နုစွဲ ၂၀.၁.၂၀၁၇



ပုံစံ - စ - ခ ကျေးရွာအခြေခံအချက်အလက်များ (Form PC 1)

လမ်းညွှန်ချက်၊ ကျေးရွာတစ်ရွာသို့ ပထမဆုံးမိတ်ဆက်ခရီး သွားရောက်သောအခါ လူထုစည်းရုံးရေးမှူးသည် ကျေးရွာ ခေါင်းဆောင်များအား ကျေးရွာအချက်အလက်များကို မေတ္တာရပ်ခံ၍ တောင်းခံရသည်။ ဤအချက်အလက်များကို စီမံကိန်း မိတ်ဆက်အစည်းဝေးပုဂ္ဂိုလ်မိတ်ဆက်ခရီးသည်။ စီမံကိန်းမိတ်ဆက်အစည်းဝေးတွင် လူထုစည်းရုံးရေးမှူးသည် ဤအချက်အလက် များအား စစ်ဆေးပြီး မှန်ကန်အောင်ပြုလုပ်ရမည်။ ပြီးနောက်တွင် လူထုစည်းရုံးရေးမှူးမှ သတင်းအချက်အလက်ထံသို့ Tablets မှ တစ်ဆင့် ဖြည့်သွင်းရမည်။

ကျေးရွာခေါင်းဆောင် အမည် ဦးမောင်ဝင်း	ကျေးရွာခေါင်းဆောင်၏ ဖုန်းနံပါတ် ၀၉၂၅၉၃၉၅၅၉	လူထုစည်းရုံးရေးမှူး၏ အမည် ဒေါ်သန္တာမောင်
ပြည်နယ်/တိုင်းဒေသကြီး/နယ် ဗဟို	မြို့နယ် ဗန်းမော်	ကျေးရွာအုပ်စု သောဇာတိ

က။ လူဦးရေ

လူမျိုးစု	အိမ်ထောင်စုအရေအတွက်	ကိုးကွယ်သည့်ဘာသာ	အိမ်ထောင်စုအရေအတွက်
လူမျိုးစု (၁) အခြား	၃၀	ဘာသာ (၁) ဗုဒ္ဓ	၃၀
မျိုးစု (၂) -----		ဘာသာ (၂) ဗုဒ္ဓ	
လူမျိုးစု (၃) -----		ဘာသာ (၃) -----	
လူမျိုးစုရော -----		ဘာသာရော ဗုဒ္ဓ	
အခြား	အရေအတွက်		
မသန်စွမ်းသူများ			
သက်ကြီးရွယ်အိုများ (၆၅ နှစ် နှင့် အထက်)	၆၆		
စစ်ဘေးရှောင်			

	အမျိုးသား (အရေအတွက်)	အမျိုးသမီး (အရေအတွက်)
လူဦးရေ	၅၃	၈၆
လူမျိုးစု (၁)-----		
လူမျိုးစု (၂)-----		
လူမျိုးစု (၃)-----		
အခြား		
အိမ်ထောင်ဦးစီး	၂၇	၃

(ခ) အခြေခံအဆောက်အအုံ အသုံးအဆောင်များ

စာသင်ကျောင်း	အမှတ် ခြံစံပါ	ကျန်းမာရေး	အမှတ် ခြံစံပါ	ဘာသာရေး အဆောက် အအုံများ	အမှတ် ခြံစံပါ
အထက်တန်းကျောင်း	<input type="checkbox"/>	ဆေးရုံ	<input type="checkbox"/>	ဇေတီ	<input checked="" type="checkbox"/>
အလယ်တန်းကျောင်း	<input type="checkbox"/>	ကျန်းမာရေးဌာန	<input type="checkbox"/>	ဘုန်းကြီးကျောင်း	<input checked="" type="checkbox"/>
မူလတန်းကျောင်း	<input type="checkbox"/>	ကျန်းမာရေးဌာနခွဲ	<input type="checkbox"/>	ဟိန္ဒူဘုရားကျောင်း	<input type="checkbox"/>

မူကြိုကျောင်း	<input type="checkbox"/>	ဆေးပေးခန်း	<input type="checkbox"/>	ခရစ်ယာန်ကျောင်း	<input type="checkbox"/>
အခြား	<input type="checkbox"/>	အခြား	<input type="checkbox"/>	ဗလီ	<input type="checkbox"/>
				အခြား	<input type="checkbox"/>
မှတ်ချက်		မှတ်ချက်		မှတ်ချက်	

(ဂ) ကျွမ်းကျင်သူများမှတ်တမ်း (ကျေးရွာတွင်နေထိုင်သော သို့မဟုတ် တခြားရွာမှလာရောက်သော ကျွမ်းကျင်သူများ)

(၁) စာသင်ကျောင်း			(၂) ကျန်းမာရေး			(၃) လက်မှုပညာရှင်		
	ရွာတွင်နေထိုင်သူ	အခြားရွာမှလာသူ		ရွာတွင်နေထိုင်သူ	အခြားရွာမှလာသူ		ရွာတွင်နေထိုင်သူ	အခြားရွာမှလာသူ
မူလတန်းပြဆရာ/မ	<input type="checkbox"/>	<input type="checkbox"/>	ဆရာဝန်	<input type="checkbox"/>	<input type="checkbox"/>	လက်သမား	<input type="checkbox"/>	✓
အထက်တန်းပြဆရာ/မ	<input type="checkbox"/>	<input type="checkbox"/>	လက်ထောက်ကျန်းမာရေးမှူး	<input type="checkbox"/>	<input type="checkbox"/>	ပန်းရံ	<input type="checkbox"/>	✓
အလယ်တန်းပြဆရာ/မ	<input type="checkbox"/>	<input type="checkbox"/>	အမျိုးသမီးကျန်းမာရေးဆရာမ	<input type="checkbox"/>	<input type="checkbox"/>	လျှပ်စစ်ကျွမ်းကျင်မီးသမား	<input type="checkbox"/>	<input type="checkbox"/>
မူကြိုဆရာ/မ	<input type="checkbox"/>	<input type="checkbox"/>	သားဖွားဆရာမ	<input type="checkbox"/>	<input type="checkbox"/>	ရေငိုက်သွယ်သူ	✓	✓
အခြား	<input type="checkbox"/>	<input type="checkbox"/>	ပြည်သူ့ကျန်းမာရေးလုပ်သား	<input type="checkbox"/>	<input type="checkbox"/>	စက်ပြင်ဆရာ	✓	✓
မှတ်ချက်			မှတ်ချက်			မှတ်ချက်		

(ဃ) ကျေးရွာသို့ ရောက်ရှိနိုင်သည့် လမ်းအခြေအနေ / ကျေးရွာတစ်ရွာသည် ၎င်း၏ ကျေးရွာအုပ်စုနှင့် ဆက်သွယ်ထားသော လမ်းအခြေအနေ (အောက်ပါတို့ကိုပိုင်းပါ)

ကျောက်ကြမ်းလမ်း ကတ္တရာလမ်း ကွန်ကရစ်လမ်း မော်တော်ဆိုင်ကယ်လမ်း
 ကျောက်ခင်းလမ်း မြေသားလမ်း ✓ လူသွားလမ်း အခြား _____

(င) ကျေးရွာဖွံ့ဖြိုးမှုစီမံချက်

- (၁) လူထုပဟိုပြုစီမံကိန်းမစတင်မီ ဤကျေးရွာတွင်ကျေးရွာဖွံ့ဖြိုးမှု စီမံချက်ရှိခဲ့ပါသလား? ပိုင်းပါ
ရှိပါသည်/မရှိပါ/မသိပါ
- (၂) ရှိခဲ့ပါလျှင် ဤစီမံချက်ကို မည်သည့် ခုနှစ်တွင်ပြင်ဆင်ခဲ့ပါသနည်း? နှစ်-----/မသိပါ
- (၃) ဤစီမံချက်ကို မြို့နယ်မှအတည်ပြုခဲ့ပါသလား? ပြုခဲ့ပါသည်/မပြုခဲ့ပါ /မသိပါ

(စ) ခရီးအကွာအဝေး

- (၁) ဤကျေးရွာ၏ပဟိုမှ ၎င်းကျေးရွာအုပ်စု၏ပဟိုအထိ ခရီးခိုင်မည်မျှကွာဝေးသနည်း? ခိုင် ၃၀ မိုင် / မသိပါ
- (၂) ဤကျေးရွာမှ ၎င်းကျေးရွာအုပ်စုပဟိုအထိ သွားလာရာတွင်ကြာမြင့်သည့်အချိန်။ ၃-၃၇ မိနစ်

ခြောက်သွေ့ရာသီတွင်ကြာချိန် ၁၀ မိနစ် ထော်လာရီ/မော်တော်ဆိုင်ကယ်/ခြေလျင်/လား/မော်တော်ဘုတ်/အခြား _____

မိုးရာသီတွင်ကြာချိန် ၁၀ မိနစ် ထော်လာရီ/မော်တော်ဆိုင်ကယ်/ခြေလျင်/လား/မော်တော်ဘုတ်/အခြား _____

(ဆ) ပတ်ဝန်းကျင်ဆိုင်ရာ သဘာဝဘေးအန္တရာယ်

ဤကျေးရွာတွင် ရေကြီးခြင်းကဲ့သို့ သဘာဝဘေးအန္တရာယ်ကျရောက်ဖူးခြင်း ရှိပါသလား။

မရှိပါ ရှိပါသည် ရှိလျှင်ဖော်ပြပါ _____

(ဇ) ကျေးရွာတွင် ဖွဲ့စည်းထားသော အဖွဲ့အစည်းများ

လူထုဗဟိုပြုစီမံကိန်းမတိုင်မီ ဤကျေးရွာတွင် ကျေးရွာဖွံ့ဖြိုးရေးအတွက် အစိုးရ (သို့) ရွာသားများကိုယ်တိုင်(သို့) စီမံကိန်းတစ်ခုခုမှ ဖွဲ့စည်းထားသည့် အဖွဲ့အစည်းများရှိပါသလား။

(၁) -----

(၂) -----

(ဈ) အထွေထွေအုပ်ချုပ်ရေး ဦးစီးဌာန (GAD) မှ မှတ်တမ်းတင်ထားခြင်း

ဤကျေးရွာသည် အထွေထွေအုပ်ချုပ်ရေး ဦးစီးဌာန (GAD) မှ မှတ်တမ်းတင်ထားမှု ရှိပါသလား။

မရှိပါ ရှိပါသည်

ကျေးရွာခေါင်းဆောင်

အမည် ဦးမောင်စိန်

လက်မှတ်  နေ့စွဲ ၂၀.၁၀.၁၇

လူထုစည်းရုံးရေးမှူး

အမည် ဒေါ်သန္တာမောင်

လက်မှတ်  နေ့စွဲ ၂၀.၁၀.၁၇



လူထုပတ်ဝန်းကျင်ထိခိုက်မှုစီမံကိန်းလက်စွဲ
အပိုင်း-၃ ၂၉.၂၀၀၅

ပုံစံ ၈-၂ - စီမံကိန်းစက်ဝန်းအချိန်ဇယား (PC 2)

လမ်းညွှန်ချက် သက်ဆိုင်ရာလူထုစည်းရုံးရေးမှူး/လက်ထောက်နည်းပညာရှင်များ/စီမံကိန်းစက်ဝန်းအသေခံတစ်စုစီ ပြီးစီးတိုင်းကျေးရွာနှင့် ကျေးရွာအုပ်စု အတွက် ဤစံကိတ်စည်းချုပ်ချုပ်ချင်း ရမည်။

စည်းရုံးရေးမှူး/ဝန်ထမ်း အမည်

စီမံကိန်းစက်ဝန်းအသေခံတစ်စုစီ

စေ့စွဲ - ၇ - ၁၆

စက်ဝန်းအားအမှတ်ကြိုပါ

စက်ဝန်း(၁) စက်ဝန်း(၂) စက်ဝန်း(၃)

ပြည်နယ်/တိုင်း မြို့နယ်

မြို့နယ် ပါးစုံမြို့နယ်

ကျေးရွာအုပ်စု

ကျေးရွာ

မြေပုံအမှတ်

စီမံကိန်းဆောင်ရွက်မှုအသေခံများ

နေ့စွဲ

အစည်းအဝေးတွင်တက်ရောက်သူအရေအတွက်

စတင်သည့်နေ့	ပြီးဆုံးသည့်နေ့	အချိုးသားအရေအတွက်	အမျိုးသမီးအရေအတွက်	အစည်းအဝေးတွင်တက်ရောက်သူအရေအတွက်	အစည်းအဝေးတွင်တက်ရောက်သူအရေအတွက်	လူမျိုးစုတက်ရောက်သူအရေအတွက်နှင့် လူမျိုးစုအမည်
၂၁.၂.၁၆	၂၁.၂.၁၆	၁၅	၂၂	၂၃	၂၅	၁၅၈၇
၂၂.၂.၁၆	၂၂.၂.၁၆	၁၄	၂၅	၂၂	၂၅	၁၅၈၁
၂၃.၂.၁၆	၂၃.၂.၁၆	၁၅	၂၅	၂၅	၂၅	၁၅၈၁
၂၄.၂.၁၆	၂၄.၂.၁၆	၁၅	၂၅	၂၅	၂၅	၁၅၈၁
၂၅.၂.၁၆	၂၅.၂.၁၆	၁၅	၂၅	၂၅	၂၅	၁၅၈၁
၂၆.၂.၁၆	၂၆.၂.၁၆	၁၅	၂၅	၂၅	၂၅	၁၅၈၁
၂၇.၂.၁၆	၂၇.၂.၁၆	၁၅	၂၅	၂၅	၂၅	၁၅၈၁
၂၈.၂.၁၆	၂၈.၂.၁၆	၁၅	၂၅	၂၅	၂၅	၁၅၈၁
၂၉.၂.၁၆	၂၉.၂.၁၆	၁၅	၂၅	၂၅	၂၅	၁၅၈၁

၁. ကျေးရွာစီမံကိန်း စီမံကိန်းအစည်းအဝေး

၂. ကျေးရွာစီမံကိန်းစီမံချက်ရေးဆွဲခြင်း အစည်းအဝေး

၃. ကျေးရွာအုပ်စု လုပ်ငန်း စတင်ခြင်း

၄. မြို့နယ်အစည်းစီမံကိန်းရေးဆွဲရေးနှင့်အစည်းအဝေး

၅. မြို့နယ်အစည်းစီမံကိန်းရေးဆွဲရေးနှင့်အစည်းအဝေး

၆. စီမံကိန်းလုပ်ငန်းစဉ်စီမံချက်ရေးဆွဲခြင်း

၇. စီမံကိန်းလုပ်ငန်းစဉ်စီမံချက်ရေးဆွဲခြင်း

၈. စီမံကိန်းလုပ်ငန်းစဉ်စီမံချက်ရေးဆွဲခြင်း

၉. စီမံကိန်းလုပ်ငန်းစဉ်စီမံချက်ရေးဆွဲခြင်း

၁၀. စီမံကိန်းလုပ်ငန်းစဉ်စီမံချက်ရေးဆွဲခြင်း

၁၁. စီမံကိန်းလုပ်ငန်းစဉ်စီမံချက်ရေးဆွဲခြင်း

၁၂. စီမံကိန်းလုပ်ငန်းစဉ်စီမံချက်ရေးဆွဲခြင်း



လူထုပတ်ပြုစီမံကိန်းစီမံကိန်းလက်စွဲ
အပိုင်း-၃ ၉.၉.၂၀၁၅

၆.၃။ သတ္တုရေးကုန်ကျမှု လျာထားအစီအစဉ် ရေးဆွဲခြင်း	၂၃.၆.၂၆	၂၃.၆.၂၆	၅	၄	၉	၉	မဟာ
၆.၄။ ပြင်/ထိန်းအစီအစဉ် ရေးဆွဲခြင်း							
၇. စီမံကိန်းလုပ်ငန်းခွဲ တိုးတက်မှု စောင့်ကြည့်လေ့လာခြင်းအစား	မလို	မလို	မလို	မလို	မလို	မလို	မလို
၇.၁။ အစည်းအဝေး ပထမအကြိမ်	၃၁.၇.၂၆	၃၁.၇.၂၆	၅	၄	၉	၉	မဟာ
၇.၂။ အစည်းအဝေး ဒုတိယအကြိမ်	၅.၈.၂၆	၅.၈.၂၆	၅	၄	၉	၉	မဟာ
၇.၃။ အစည်းအဝေး တတိယအကြိမ်	၁.၁၀.၂၆	၁.၁၀.၂၆	၅	၄	၉	၉	မဟာ
၈. စီမံကိန်းလုပ်ငန်းခွဲ အပြီးသတ်စစ်ဆေးခြင်း အစည်းအဝေး							
၉. လူထုစစ်ဆေးခွဲအစည်းအဝေး							



ပုံစံ - ၀ - ၂ - စီမံကိန်းစက်ဝန်းအချိန်ဇယား (PC 2)

လမ်းညွှန်ချက်၊ သက်ဆိုင်ရာလူထုစည်းရုံးရေးမှူး/လက်ထောက်နည်းပညာမှူးများမှ စီမံကိန်းစက်ဝန်းအဆင့်တစ်ခုစီပြီးစီးတိုင်း ကျေးရွာနှင့် ကျေးရွာအုပ်စုအတွက် ဤပုံစံကို ဖြည့်သွင်းရမည်။

စည်းရုံးရေးမှူး/ဝန်ထမ်း အမည် ဒေါ်ခင်အေးမာ

ဇနီး ၂၀.၁၀.၁၇

စက်ဝန်းအားအမှတ်ဖြစ်ပါ စက်ဝန်း(၁) စက်ဝန်း(၂) စက်ဝန်း(၃)

စက်ဝန်း (၄)

ပြည်နယ်/တိုင်း မန္တလေး၊ မြို့နယ် သုံးစွဲ၊ ကျေးရွာအုပ်စု ဝေဟာဇလင်း၊ ကျေးရွာ ဇော်ဇော်

စီမံကိန်းစတင်ချက်မှအဆင့်များ	ဇနီး		အစည်းအဝေးတွင်တက်ရောက်သူအရေအတွက်			
	စတင်သည့် ဇနီး	ပြီးဆုံးသည့်ဇနီး	အချိုးသား အရေအတွက်	အမျိုးသမီး အရေအတွက်	အိမ်ထောင်စု အရေအတွက်	လူမျိုးစုတက်ရောက်သူ အရေအတွက် နှင့် လူမျိုးစုအမည်
၁။ ကျေးရွာစီမံကိန်း စိတ်စက်အစည်းအဝေး	၂၀.၁၀.၁၇	၂၀.၁၀.၁၇	၁၀	၂၇	၄၇	၄၇ မဏ
၂။ ကျေးရွာပွဲပြီးစေရန် စီမံချက်ရေးဆွဲခြင်း အစည်းအဝေး	၂၀.၁၀.၁၇	၂၀.၁၀.၁၇	၂၀	၂၅	၄၅	၄၅ မဏ
၃။ ကျေးရွာအုပ်စု လုပ်ငန်းဆုံးဖြတ်ချက်ချသည့် အစည်းအဝေး	၂၀.၁၀.၁၇	၂၀.၁၀.၁၇	၁၁	၁၉	၃၀	၃၀ မဏ
၄။ မြို့နယ်အဆင့် စီမံကိန်းရေးဆွဲရေး နှင့် အကောင်အထည်ဖော်ရေးကော်မတီ၏ စီမံကိန်း သုံးသပ်မှု အစည်းအဝေး			မရှိ	မရှိ	မရှိ	မရှိ
၅။ မြို့နယ် စီမံကိန်းရေးဆွဲရေး နှင့် အကောင်အထည်ဖော်ရေး ကော်မတီ၏ဆုံးဖြတ်ချက်ကို ရွာသို့ အသိပေး အကြောင်းကြားသည့် အစည်းအဝေး						
၆။ စီမံကိန်းလုပ်ငန်းစွဲစီမံချက်ရေးဆွဲခြင်း အစည်းအဝေး						
၆.၁။ စီမံကိန်းလုပ်ငန်း အကောင်အထည်ဖော် ရေးအစီအစဉ် ရေးဆွဲခြင်း						

<p>၆.၂။ ဝယ်ယူရေးအစီအစဉ် ရေးဆွဲခြင်း</p>								
<p>၆.၃။ ဘဏ္ဍာရေးကုန်ကျမှု လျာထားအစီအစဉ် ရေးဆွဲခြင်း</p>								
<p>၆.၄။ မြင်/ထိန်းအစီအစဉ် ရေးဆွဲခြင်း</p>								
<p>၇။ စီမံကိန်းလုပ်ငန်းခွဲ တိုးတက်မှု မောင်ကြည့် အစည်းအဝေး</p>								
<p>၇.၁။ အစည်းအဝေး ပထမအကြိမ်</p>								
<p>၇.၂။ အစည်းအဝေး ဒုတိယအကြိမ်</p>								
<p>၇.၃။ အစည်းအဝေး တတိယအကြိမ်</p>								
<p>၈။ စီမံကိန်းလုပ်ငန်းခွဲ အပြီးသတ်စစ်ဆေးခြင်း အစည်းအဝေး</p>								
<p>၉။ လူထုစစ်ဆေးပွဲအစည်းအဝေး</p>								

ပုံစံ ၈-၃ ကျေးရွာဖွံ့ဖြိုးရေး ဦးစားပေးအစီအစဉ် (Form PC 3)

လမ်းညွှန် စက် /အဆင့်(၃)ကျေးရွာဖွံ့ဖြိုးမှုမန်ချက်အဖွဲ့အစည်းအဝေးပြီးဆုံးသောအခါ ကျေးရွာစီမံကိန်း အထောက်အကူပြု
ကော်မတီသည် လူထုစည်းရုံးရေးမှူးအကူအညီဖြင့် ဤပုံစံကိုပြည့်စုံအောင် ဖြည့်သွင်းရမည်။ အားလုံးသော အခက်အခဲ
အတားအဆီးများ၊ ဖွံ့ဖြိုးမှုဦးစားပေးအစီအစဉ်များလူထုပတ်ပြုစီမံကိန်း၏ ရန်ပုံငွေအရင်းအမြစ်နှင့် မသက်ဆိုင်သည့် လုပ်ငန်းများ
အားလုံးကိုဖော်ပြရမည်။

လူထုစည်းရုံးရေးမှူး/ဝန်ထမ်း အမည်

နေ့စွဲ 22-2-16
စက်ဝန်းအား အမှတ်ခြစ်ပါ (✓) □ စက်ဝန်း(၁)
□ စက်ဝန်း(၂) □ စက်ဝန်း(၃) □ စက်ဝန်း(၄)

ပြည်နယ်/တိုင်း၊ ဧရာဝတီ၊ ငါးဂါးမြို့နယ်၊ ကျေးရွာအုပ်စု၊ သောတီမြို့ကျေးရွာ ဖြေဆိုရေး

က. အခက်အခဲအတားအဆီးများအားဆွေးနွေးခြင်း - ယခုလက်ရှိအခြေအနေတွင်ဤကျေးရွာဖွံ့ဖြိုးတိုးတက်ရေးအတွက်
အဓိကအခက်အခဲအတားအဆီးများသည် မည်သည်များဖြစ်ပါသနည်း(အမျိုးသား/သမီး အနည်းဆုံးအခက်အခဲ ၅ ခုစီဖော်ပြပါ)

အမျိုးသား အဖွဲ့မှတင်ပြသောအခက်အခဲအတားအဆီးများ	အမျိုးသမီး အဖွဲ့မှတင်ပြသောအခက်အခဲအတားအဆီးများ
၁ ဂွာချင်း ဆက်လမ်း - ၆ သင်္ဘောဖြင့်	၁ ဂွာချင်း ဆက်လမ်း
၂ ဂေတိုင်း (အမှိုက်/အစင်း ထိုး ချ)	၂ ထောက်ကူကွင်း
၃ သေအင်္ဂုတွင်း (အမှိုက်အသီးလှိုက်)	၃ ကျေးရွာအုပ်စု၊ ဝိုင်း ချ (စက်ကွင်း)
၄ ဖြေသား ကျောက် သယ်ရန်	၄ ဖြေသား ကျောက်သယ်ရန်
၅ ဂွာဆုံ သို့လာဖီး လိုအပ်	၅ တံတား ဆောက်ရန်

စ. မျှော်မှန်းခြင်း- နောင်လာမည့် (၅)နှစ် အတွင်း ကျေးရွာဖွံ့ဖြိုးရေး မျှော်မှန်းလျာထားချက်များအား တင်ပြပါ။

အမျိုးသားအဖွဲ့မှတင်ပြသောမျှော်မှန်းချက်များ	အမျိုးသမီးအဖွဲ့မှတင်ပြသောမျှော်မှန်းချက်များ
၁ စရီး ဆွဲလာရေးအစီအစဉ်	၁ သာဓက / ၂၀၁၇ ခု ဝါဆို ၅ ရက် မှစပြီး
၂ ကျေးရွာ၊ ကျေးရွာ / ဖျော်ဖြေရေးအစီအစဉ်	၂ ချိုးဖေရေး နှင့် ဂွာဆုံအစီအစဉ်
၃ ချွေးဖေရေး အစီအစဉ်	၃ ဆုံး ကျ လုံလောက်ရန်
၄ ကျေးရွာအဖွဲ့ ချွေး ဆုံး ကျ လုံလောက်	၄ ကျေးရွာ ချွေး ဝန်ထောက် သောကုရ
၅ စီး ချွေး ချွေး သာဓက ၂၀၁၇ ခု ဝါဆို	၅ သောကုရ ဖွဲ့စည်းရေး

င. ဆုံး ကျ ပေါများ
င. ဆုံး ချွေး ချွေး ကျ ချွေး / အချွေး ချွေး

ဂ. ဤကျေးရွာ၏ လာမည့် (၃)နှစ်အတွက် ဦးစားပေး ဖွံ့ဖြိုးတိုးတက်မှု လုပ်ငန်း အစီအစဉ်များအားဖော်ပြပါ။
(လူထုပတ်ပြုစီမံကိန်း ရန်ပုံငွေအတွက် အဆိုပြုသော အစီအစဉ်များကိုဦးစားပေး အဆင့်အလိုက်ဖော်ပြပြီး ကျန်လူထုပတ်ပြု စီမံကိန်း
ရန်ပုံငွေအရင်းအမြစ်နှင့် မပတ်သက်သည့်အစီအစဉ်များလည်းဖော်ပြရန်ဖြစ်သည်)

ကျေးရွာအတွက်ဦးစားပေးဖွံ့ဖြိုး တိုးတက်မှု လုပ်ငန်းစဉ်များ	အဆိုပြုသူ (အမျိုးသားများ/ အမျိုးသမီးများ/ အမျိုးသား+အမျိုးသမီး)	လူထုပတ်ပြုစီမံကိန်းအတွက်အဆိုပြု သည် (ဦးစားပေးအဆင့် အလိုက် ဖော်ပြပါ)	ခန့်မှန်း ကုန်ကျ ခရိတ်	အကျိုးခံစား ခွင့်ရှိသူခန့် မှန်းခြေ အရေ အတွက်
၁ ဂွာချင်း ဆက်လမ်း (သေအင်္ဂုဖြင့်)				
၂ ကျောက်သယ်ရန် (ဖြေသား)				
၃ ကျေးရွာအုပ်စု ဖွဲ့စည်းခြင်း				

ထိုး ချွေး

၄	ကျော်ဉ္စား (၁၃၆၆ ခု)	အမျိုးအမည် + အမျိုးသမီး			
၅	၁၃၆၆ ခုတွင် အမျိုး/အမည်	၂			
၆					

ဉ္စာ၅၅ ၊ ကျေးဉ္စာစီမံကိန်းအထောက်အကူပြုကော်မီတီမှအတည်ပြုသည်။

အမည် ဒေါ်ဉ္စိ လက်မှတ် ဉ္စိ ရက်စွဲ ၂၀၀၅.၉.၂၆

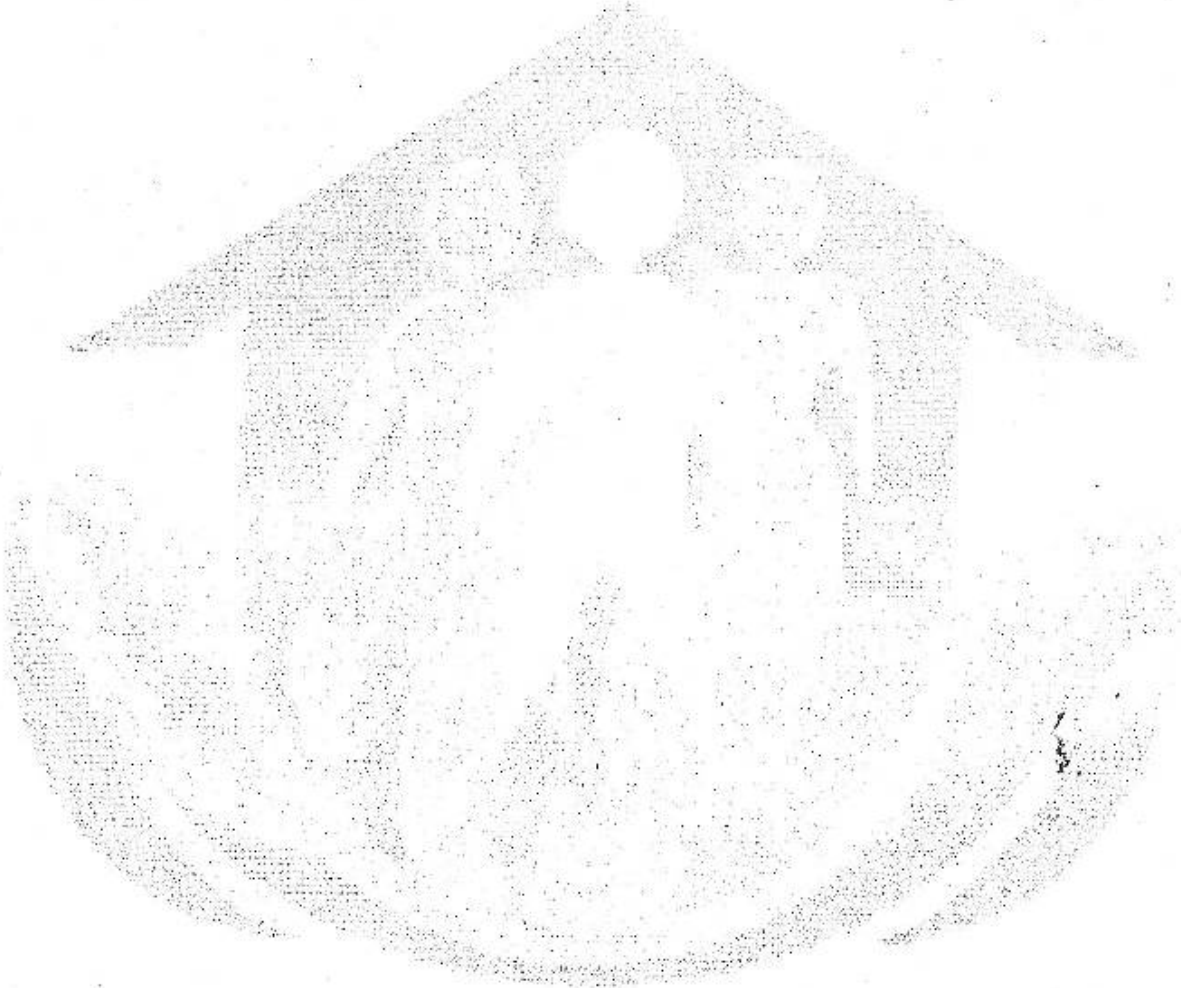



လူထုဝန်ထမ်းချုပ်စီမံကိန်း၊ စီမံကိန်းလက်ဖွဲ့ အပိုင်း - (၃) - ၂၉.၀၀.၂၀၁၆

ပုံစံ - ၈ - ၃ ကျေးရွာခွဲခြားရေး ဦးစားပေးအစီအစဉ် (Form PC 3)

လက်ညွှန်ရွာ၏ အဆင့်(၃) ကျေးရွာမှော်မှန်းချက်အစဉ်အစား ဦးစားပေးအစီအစဉ် ကျေးရွာစီမံကိန်း အထောက်အကူပြု ကော်မတီသည် လူထုဝန်ထမ်းချုပ်စီမံကိန်းအကူအညီဖြင့် ဤပုံစံကိုဖြည့်စွဲကောက် ဖြည့်သွင်းရမည်။

လူထုဝန်ထမ်းချုပ်စီမံကိန်း အမည် Kay Thi Win
 ဝန်ထမ်း စက်ဝန်းအား အမှတ်ဖြစ်ပါ (V) စက်ဝန်း(၁)
 စက်ဝန်း(၂) စက်ဝန်း(၃) စက်ဝန်း(၄)

အဆင့်/တိုင်း: ဦးစည် | ကျေးရွာအုပ်စုအမည်: ကျေးရွာ | ကျေးရွာ အမျိုးအစား: ကျေးရွာ
 ၀။ အခတ်အစဲအတာအစားများအားရွေးချယ်ခြင်း - ယခုလက်ရှိအခြေအနေတွင် ဤကျေးရွာခွဲခြားတိုးတက်ရေးအတွက် အဓိက အခတ်အစဲအတာအစားများသည် မည်သည့်အမျိုးအစားဖြစ်ပါသနည်း။ (အမျိုးသား/သမီး အနည်းဆုံးအခတ်အစဲ ၅ ခုစီဖြစ်ရမည်)

အမျိုးသား အဖွဲ့မှ တင်ပြသော အခတ်အစဲအတာအစားများ	အမျိုးသမီး အဖွဲ့မှ တင်ပြသော အခတ်အစဲအတာအစားများ
၀။ <u>မိခင်</u>	၀။ <u>မိခင်</u>
၂။ <u>အဖေ</u>	၂။ <u>အဖေ</u>
၃။ <u>အမေ</u>	၃။ <u>အမေ</u>
၄။ <u>အဘ</u>	၄။ <u>အဘ</u>
၅။ <u>အမိ</u>	၅။ <u>အမိ</u>

၀။ မှော်မှန်းခြင်း - နောင်လာမည့် (၅) နှစ် အတွင်း ကျေးရွာခွဲခြားရေး မှော်မှန်းချက်များအား တင်ပြပါ။

အမျိုးသားအဖွဲ့မှ တင်ပြသော မှော်မှန်းချက်များ	အမျိုးသမီးအဖွဲ့မှ တင်ပြသော မှော်မှန်းချက်များ
၀။ <u>အဖေ</u>	၀။ <u>အဖေ</u>
၂။ <u>အမေ</u>	၂။ <u>အမေ</u>
၃။ <u>အဘ</u>	၃။ <u>အဘ</u>
၄။ <u>အမိ</u>	၄။ <u>အမိ</u>
၅။ <u>အဘ</u>	၅။ <u>အဘ</u>

၀။ လူထုဝန်ထမ်းချုပ်စီမံကိန်း၏ လာမည့် (၃) နှစ်အတွက် အကျုံးဝင်သော ဦးစားပေး ဖွံ့ဖြိုးတိုးတက်မှု လုပ်ငန်း အစီအစဉ်များအား ဖော်ပြပါ။

အဆင့်	ကျေးရွာအတွက် ဦးစားပေး ဖွံ့ဖြိုးတိုးတက်မှု လုပ်ငန်းစဉ်များ	အဆိုပြုသူ (အမျိုးသားများ/ အမျိုးသမီးများ/ အမျိုးသမီး)	ခန့်မှန်းတန်ဖိုး ဝန်ရိတ်	အကျိုးခံစားခွင့်ရှိသူ ဝန်ထမ်းခြေ အရေအတွက်
၀။	<u>လျှင်စစ်ခို</u>	၂၀ + ၂၇ = ၄၇		၈၂ + ၇၁ = ၁၅၃
၁။	<u>ရွာဆုံးဝင်ရောက်ရေး</u>	၂၀ + ၂၇ = ၄၇		၈၂ + ၇၁ + ၁၇၅
၂။	<u>ကျေးရွာအတွင်း</u>	၂၀ + ၂၇ = ၄၇		၈၂ + ၇၁ + ၁၇၅

၀။ လူထုဝန်ထမ်းချုပ်စီမံကိန်း၏ လာမည့် (၃) နှစ်အတွက် အကျုံးဝင်သော ဦးစားပေး ဖွံ့ဖြိုးတိုးတက်မှု လုပ်ငန်း အစီအစဉ်များအား ဖော်ပြပါ။

အဆင့်	ကျေးရွာအတွက် ဦးစားပေး ဖွံ့ဖြိုး	အဆိုပြုသူ (အမျိုးသားများ/ အမျိုးသမီး)	အခန်းကဏ္ဍ
-------	---------------------------------	---------------------------------------	-----------

ပုံစံ - ၈ - ၃ ကျေးရွာခွဲ ဖြိုးရေး ဦးစားပေးအစဉ် (Form PC 3)

လမ်းညွှန်ချက်၊ အဆင့်(၃) ကျေးရွာမျှော်မှန်းချက်အစည်းအဝေး ဖြိုးဆုံးသောအခါ ကျေးရွာစီမံကိန်း အထောက်အကူပြု ကော်မတီသည် လူထုစည်းရုံးရေးမှူးအကူအညီဖြင့် ဤပုံစံကိုပြည့်စုံအောင် ဖြည့်သွင်းရမည်။

လူထုစည်းရုံးရေးမှူး/ဝန်ထမ်း အမည် ဒေါ်ခင်အောင်မောင်

နေ့စွဲ ၂၀.၁၀.၁၇ စက်ဝန်းအား အမှတ်ခြစ်ပါ (✓) စက်ဝန်း(၁)
 စက်ဝန်း(၂) စက်ဝန်း(၃) စက်ဝန်း(၄)

ပြည်နယ်/တိုင်း မန္တလေး ကျေးရွာအုပ်စု ဘေးဒေသ ကျေးရွာ မော်ဂျီ

က။ အခက်အခဲအတားအဆီးများအားဆွေးနွေးခြင်း - ယခုလက်ရှိအခြေအနေတွင် ဤကျေးရွာခွဲ ဖြိုးတိုးတက်ရေးအတွက် အဓိက အခက်အခဲအတားအဆီးများသည် မည်သည်များဖြစ်ပါသနည်း။ (အမျိုးသား/သမီး အနည်းဆုံးအခက်အခဲ ၅ ခုစီဖော်ပြပါ)

အမျိုးသား အဖွဲ့မှ တင်ပြသောအခက်အခဲအတားအဆီးများ		အမျိုးသမီး အဖွဲ့မှတင်ပြသောအခက်အခဲအတားအဆီးများ	
၁	ဧကယူရန်အခက်ခဲ	၁	ဧကယူရန်အခက်ခဲ
၂	ရေရရှိရေးအခက်ခဲ	၂	ရေရရှိရေးအခက်ခဲ
၃	မိမိတို့အဖွဲ့အား ဝန်ထမ်းချွန်ချယ်ရေးအခက်ခဲ	၃	မိမိတို့အဖွဲ့အား ဝန်ထမ်းချွန်ချယ်ရေးအခက်ခဲ
၄	အခြေအနေအထားအခက်ခဲ	၄	အခြေအနေအထားအခက်ခဲ
၅		၅	

ခ။ မျှော်မှန်းခြင်း - နောင်လာမည့် (၅) နှစ် အတွင်း ကျေးရွာခွဲ ဖြိုးရေး မျှော်မှန်းလျာထားချက်များအား တင်ပြပါ။

အမျိုးသားအဖွဲ့မှ တင်ပြသောမျှော်မှန်းချက်များ		အမျိုးသမီးအဖွဲ့မှ တင်ပြသောမျှော်မှန်းချက်များ	
၁	မိမိတို့အဖွဲ့အား ဝန်ထမ်းချွန်ချယ်ရေးအခက်ခဲ	၁	မိမိတို့အဖွဲ့အား ဝန်ထမ်းချွန်ချယ်ရေးအခက်ခဲ
၂	ရေရရှိရေးအခက်ခဲ	၂	ရေရရှိရေးအခက်ခဲ
၃	ဧကယူရန်အခက်ခဲ	၃	ဧကယူရန်အခက်ခဲ
၄		၄	
၅		၅	

ဂ။ လူထုစီမံကိန်း၏ လာမည့် (၄) နှစ်အတွက် အကျိုးမဝင်သော ဦးစားပေး ဖွံ့ဖြိုးတိုးတက်မှု လုပ်ငန်း အစီအစဉ်များအားဖော်ပြပါ။

အဆင့်	ကျေးရွာအတွက် ဦးစားပေး ဖွံ့ဖြိုးတိုးတက်မှု လုပ်ငန်းစဉ်များ	အဆိုပြုသူ (အမျိုးသားများ/ အမျိုးသမီးများ/ အမျိုးသား+ အမျိုးသမီး)	ခန့်မှန်းကုန်ကျ စရိတ်	အကျိုးခံစားခွင့်ရှိသူ ခန့်မှန်းခြေ အရေအတွက်
၁	မိမိတို့အဖွဲ့အား ဝန်ထမ်းချွန်ချယ်ရေးအခက်ခဲ	m + m	၂၄၅၀၀၀	၁၅၉
၂	ရေရရှိရေးအခက်ခဲ	m + m	v	v
၃	ဧကယူရန်အခက်ခဲ	m + m	v	v
၄				
၅				

ဃ။ လူထုစီမံကိန်း၏ လာမည့် (၄) နှစ်အတွက် အကျိုးမဝင်သော ဦးစားပေး ဖွံ့ဖြိုးတိုးတက်မှု လုပ်ငန်း အစီအစဉ်များအားဖော်ပြပါ။

အဆင့်	ကျေးရွာအတွက် ဦးစားပေး ဖွံ့ဖြိုး	အဆိုပြုသူ (အမျိုးသားများ/	အခန်းကဏ္ဍ
-------	---------------------------------	---------------------------	-----------

	တိုးတက်မှု လုပ်ငန်းစဉ်များ	အမျိုးသမီးများ/အမျိုးသား+ အမျိုးသမီး)	
၁			
၂			
၃			
၄			
၅			

ခေါင်းဆောင်၊ ကျေးရွာစီမံကိန်းအထောက်အကူပြုကော်မတီမှ အတည်ပြုသည်။

အမည် အေးဦး လက်မှတ် ဦး နေ့စွဲ ၂၀.၁၀.၁၇

လူထုဗဟိုပြုစီမံကိန်း ပထမအကြိမ်အစည်းအဝေး

နေ့ရက်။ ။ ၂၀ . ၁၀ . ၂၀၁၇

အချိန်။ ။နံနက်/နေ့လည်(၉ : ၀၀)နာရီ

နေရာ။ ။ဦးဒေါ်အေးအေးအိမ်

(က) အစည်းအဝေးတက်ရောက်သူများ

(၁) ဦး/ဒေါ် အေးအေးအိမ်-----

(လူထုစည်းရုံးရေးမှူး)

(၂) ဦး/ဒေါ် ကျော်စွာအောင်-----

(လက်ထောက်နည်းပညာမှူး)

(၃) ဦး အောင်ဝင်း-----

(ကျေးရွာအုပ်ချုပ်ရေးမှူး၊ ကျော်စွာ)

(၄) ကျေးရွာလူထု ဦး(ကျား- ၇၃၊မ- ၈၆)

(ခ) ဆွေးနွေးချက်များ

(၁) ရှေးဦးစွာ စီမံကိန်းဝန်ထမ်းများမှ ကျေးရွာလူထုနှင့် မိတ်ဆက်ပါသည်။

(၂) လူထုစည်းရုံးရေးမှူး ဦး/ဒေါ် အေးအေးအိမ်-----မှ စီမံကိန်းအကြောင်း မိတ်ဆက်ဆွေးနွေးပါသည်။

(၃) ကျေးရွာစေတနာ့ဝန်ထမ်း၏ တာဝန်ဝတ္တရားများ၊ ကျေးရွာစေတနာ့ဝန်ထမ်းရွေးချယ်ပုံ အကြောင်းရှင်းလင်းဆွေးနွေးပါသည်။ ၎င်းနောက်ကျေးရွာစေတနာ့ဝန်ထမ်းကို ကျေးရွာလူထု၏ ဆန္ဒဖြင့် ရွေးချယ်ခဲ့ပါသည်။

(၄) စေတနာ့ဝန်ထမ်းရွေးချယ်ပြီးနောက် ကျေးရွာလူထုအား အစုအဖွဲ့များခွဲပြီး လူမှုဆန်းစစ်ခြင်းအစီအစဉ် ကိုဆောင်ရွက်ခဲ့ပါသည်။

(ဂ) ဆုံးဖြတ်ချက်

ဦး အောင်-----နှင့် ဒေါ် အေးအေးအိမ်-----တို့အား ကျေးရွာစေတနာ့ဝန်ထမ်းများအဖြစ် ကျေးရွာလူထုမှ ရွေးချယ်တာဝန်ပေးရန် ဆုံးဖြတ်ခဲ့ပါသည်။

(ဃ) ဆက်လက်ပြီး လိုအပ်သည်များကို လူထုစည်းရုံးရေးမှူး ဒေါ်အေးအေးအိမ်-----မှ ဖြည့်စွက်ဆွေးနွေးပြီး ပထမအကြိမ် စီမံကိန်းအစည်းအဝေးကိုနေ့လည်/ညနေ (၁၂ : ၀၀)နာရီ အချိန်တွင် ရုပ်သိမ်း ခဲ့ပါသည်။

အတည်ပြုသူ

ဒေါ်ကျော်စွာအောင်

မှတ်တမ်းတင်သူ

ဒေါ်အေးအေးအိမ်

ဒုတိယအကြိမ် အစည်းအဝေး

နေ့ရက်။ ။ ၂၀ . ၁၀ . ၂၀၁၇

အချိန်။ ။ နံနက်/နေ့လည်(၉ : ၀၀)နာရီ

နေရာ။ ။ ဦးအောင်ဝင်းနေအိမ်

(က) အစည်းအဝေးတက်ရောက်သူများ

(၁) ဦး/ဒေါ် အောင်အောင်

(လူထုစည်းရုံးရေးမှူး)

(၂) ဦး အောင်ဝင်း

(အုပ်ချုပ်ရေးမှူး၊ အောင်ကျော်ရွာ)

(၃) ဦး နီတာ

(စေတနာ့ဝန်ထမ်း)

(၄) ဒေါ် အေးအေး

(စေတနာ့ဝန်ထမ်း)

(၅) ကျေးရွာလူထု ဦး(ကျား- ၇၃ | မ- ၈၆)

(ခ) ဆွေးနွေးချက်များ

(၁) ရှေးဦးစွာ လူထုဗဟိုပြုစီမံကိန်းဝန်ထမ်းများက ကျေးရွာလူထုနှင့် တစ်ဦးချင်းမိတ်ဆက်ပါသည်။

(၂) လူထုစည်းရုံးရေးမှူး အောင်အောင် မှ စီမံကိန်းအထောက်အကူပြုကော်မတီ၏ တာဝန်ဝတ္တရားများကို ရှင်းလင်းဆွေးနွေးပါသည်။ ၎င်းနောက် စီထောက်ဥက္ကဋ္ဌ၏တာဝန်ဝတ္တရားများ၊ ဝယ်ယူရေးဆပ်ကော်မတီ၏တာဝန်ဝတ္တရားများ၊ ဘဏ္ဍာရေးဆပ်ကော်မတီ၊ စာရင်းကိုင်၊ စောင့်ကြည့်ကြီးကြပ်ရေးဆပ်ကော်မတီ၊ လည်ပတ်ထိန်းသိမ်းရေးဆပ်ကော်မတီ၊ ဝေဖန်အကြံပြုတိုင်ကြားချက်ဖြေရှင်းရေးကိုယ်စားလှယ်တို့၏တာဝန်ဝတ္တရားများကို ရှင်းလင်းဆွေးနွေးပါသည်။

(၃) ဆက်လက်ပြီး လူထုစည်းရုံးရေးမှူး အောင်အောင် မှ ကျေးရွာစီမံကိန်းအထောက်အကူပြုကော်မတီကို ကျေးရွာလူထု၏သဘောဆန္ဒအရ ရွေးချယ်ဖွဲ့စည်းခဲ့ပါသည်။

(၄) လက်ထောက်နည်းပညာမှူး အောင်ကျော်အောင် မှ ပထမအကြိမ်အစည်းအဝေး လူမှုဆန်းစစ်ခြင်းအစီအစဉ်မှ ရရှိလာသော ကျေးရွာမှိုင်းမှိုင်းချက်များ၊ ကျေးရွာအခက်အခဲများ၊ ဦးစားပေးလုပ်ငန်းများမှ ကျေးရွာ ဦးစားပေးလုပ်ဆောင်ကြမည့် စီမံကိန်းလုပ်ငန်းခွဲများကို ကျေးရွာလူထု၏ဆန္ဒဖြင့် ရွေးချယ်ခဲ့ကြပါသည်။

(ဂ) ဆုံးဖြတ်ချက်များ

(၁) ကျေးရွာစီမံကိန်းအထောက်အကူပြုကော်မတီ အဖွဲ့ဝင်များကို ကျေးရွာလူထုမှ ရွေးချယ်ဖွဲ့စည်းခဲ့သော ပုဂ္ဂိုလ်များအား တာဝန်ပေးဖွဲ့စည်းရန် အားလုံးကသဘောတူဆုံးဖြတ်ကြပါသည်။

(၂) တတိယနှစ်စီမံကိန်းဝက်ဝန်းတွင် ဆောင်ရွက်မည့်စီမံကိန်းလုပ်ငန်းခွဲများကို ယနေ့စည်းအဝေးတွင် ရွေးချယ်ခဲ့သော ဦးစားပေးအစီအစဉ်အတိုင်းဆောင်ရွက်သွားရန် သဘောတူဆုံးဖြတ်ကြပါသည်။

ဦးစားပေးလုပ်ငန်းအစီအစဉ်

(က) အရမ်းအမဲးဒါး-----

(ခ) ကျေးရွာတွင်းလမ်း-----

(ဂ) ရေစိုက်စနစ်-----

(ဃ) -----

(င) -----

(ဃ) ဆက်လက်ပြီးလုပ်အပ်သည်များကို ဒေါ်အိန္ဒာအောင် မှ ဖြည့်စွက်ဆွေးနွေးပြီး အစည်းအဝေးကို နေ့လည်/ညနေ (၅ : ၀၀) နာရီတွင် ရုပ်သိမ်းခဲ့ပါသည်။

အတည်ပြုသူ

ဒေါ်ကျေးစိန်မင်း

မှတ်တမ်းတင်သူ

ဒေါ်အိန္ဒာအောင်

သောဠာဠာဠာဠာ

ဠာဠာဠာဠာ

၁	ကလေး	ဥပဇာ	ကလေး
၂	ခေါ်ဦး	ဦးထွန်း	ဦးထွန်း
၃	ဦးတင်ဦး	ဦးထွန်း	ဦးထွန်း
၄	ခေါ်ဦးဦး	"	ဦးထွန်း
၅	ခေါ်ဦးဦး	"	ဦးထွန်း
၆	ဦးတင်ဦး	ကလေးဦးထွန်း	ဦးထွန်း
၇	ခေါ်ဦးဦး	"	ဦးထွန်း
၈	ခေါ်ဦးဦး	ကလေးဦးထွန်း	ဦးထွန်း
၉	ဦးတင်ဦး	ဦးထွန်း	ဦးထွန်း
၁၀	ဦးတင်ဦး	ကလေးဦးထွန်း	ဦးထွန်း
၁၁	ဦးတင်ဦး	"	ဦးထွန်း
၁၂	ခေါ်ဦးဦး	ကလေးဦးထွန်း	ဦးထွန်း
၁၃	ဦးတင်ဦး	ဦးထွန်း	ဦးထွန်း
၁၄	ခေါ်ဦးဦး	"	ဦးထွန်း
၁၅	ဦးတင်ဦး	ကလေးဦးထွန်း	ဦးထွန်း
၁၆	ခေါ်ဦးဦး	"	ဦးထွန်း
၁၇	ဦးတင်ဦး	ကလေးဦးထွန်း	ဦးထွန်း
၁၈	ခေါ်ဦးဦး	"	ဦးထွန်း
၁၉	ဦးတင်ဦး	ကလေးဦးထွန်း	ဦးထွန်း
၂၀	ခေါ်ဦးဦး	"	ဦးထွန်း

ဦးထွန်း

ဖော်ပြချက်

အစည်းအဝေး တက်ရောက်သူ စာရင်း

Date 10.20.2021

စဉ်	အမည်	ကျား (✓)	မ (✓)	အိမ်ထောင်စု ကိုစားလှယ်	လူမျိုးစု	လက်မှတ်
၁၄	ဒေါ်ဝင်းကြည်စိန်		✓		မမာ	၀၉=
၁၅	ဦး သန်းလွင်	✓			မမာ	လွင်
၁၆	ဒေါ်ဦး		✓		မမာ	ဦး
၁၇	ဦး တင်မြင့်	✓			မမာ	၀၇ နှင့်
၁၈	ဒေါ်ဝင်း		✓		"	မ ဝင်း
၁၉	ကိုဦးလွင်ဦး	✓			"	ဦး
၂၀	ကိုကင်းအောင်	✓			"	ကင်းအောင်
၂၁	ဒေါ်စိုးစန်း		✓		"	စိုး
၂၂	ဦး ဝင်းစိန်	✓			"	ဝင်းစိန်
၂၃	ဦးဝင်းကျော်	✓			"	ဝင်းကျော်
၂၄	ဒေါ်ဝင်းအေး		✓		"	ဝင်းအေး
၂၅	ဒေါ်ဇွဲအောင်		✓		"	ဇွဲအောင်
၂၆	ဒေါ်ကြည်စောစော		✓		"	ကြည်စောစော
၂၇	မဝင်းမာ		✓		"	မဝင်းမာ
၂၈	ဒေါ်မာအေး		✓		"	ဒေါ်မာအေး
၂၉	မဝင်းမာ		✓		"	မဝင်းမာ
၃၀	မညို		✓		"	မညို
၃၁	ဒေါ်အောင်စိန်		✓		"	အောင်စိန်
၃၂	ဦးစိန်စိန်	✓			"	စိန်စိန်
၃၃	ဒေါ်သန်းဝင်း		✓		"	သန်းဝင်း
၃၄	ဦးစိန်စိန်	✓			"	စိန်စိန်
၃၅	ဒေါ်ကြည်စိန်		✓		"	ဒေါ်ကြည်စိန်

နောက်ဆက်တွဲ (၄) ပြားနားသော အစိုးရအဖွဲ့အစည်းများအတွက် ဦးစားပေးဖွံ့ဖြိုးရေးလုပ်ငန်းစဉ်

အနှစ်ချုပ်

မူရင်းသည်အား VPSC တွင်ထားရှိရပါမည်၊ အခြားဥပဒေများနှင့် ညှိနှိုင်းရန်အတွက် မိတ္တူအား TPIC သို့ပို့ရပါမည်၊ MIS data အနေဖြင့် သွင်းရန် မလိုအပ်ပါ။

အစဉ်	လုပ်ငန်း	မည်သူဦးစားပေးကံ	ကျေးဇူးတင်တာဝန်ခံသူ (သို့) အုပ်စု	ပြင်ပမှမည်သူ ထောက်ပံ့မလဲ	
အခြေခံအဆောက်အအုံ	၀	ကမည်းစေ့စဉ်းမ	<input checked="" type="checkbox"/> မ <input checked="" type="checkbox"/> ကျား	ဦးတင်ဝန်၊ (ဦးစောကမ္ဘာ့ဌာန)	
	၂	သေချာကမ္ဘာ့ဌာန	<input type="checkbox"/> မ <input type="checkbox"/> ကျား	ဦးစိုး (ဝိစေတက)	
	၃		<input type="checkbox"/> မ <input type="checkbox"/> ကျား		
	၄		<input type="checkbox"/> မ <input type="checkbox"/> ကျား		
	၅		<input type="checkbox"/> မ <input type="checkbox"/> ကျား		
	အသက်မွေးဝမ်းကျောင်း/ ဝိတ်ဝါးရေး	၀	ဦးစိုးစိုးနုနှင့် ယုဒာ နောင် တန်းထွန်း	<input checked="" type="checkbox"/> မ <input checked="" type="checkbox"/> ကျား	
၂			<input type="checkbox"/> မ <input type="checkbox"/> ကျား		
၃		နယ်စပ်ဒေသနှင့် ခက် ကိစ္စများ	<input checked="" type="checkbox"/> မ <input checked="" type="checkbox"/> ကျား		
၄			<input type="checkbox"/> မ <input type="checkbox"/> ကျား		
၅			<input type="checkbox"/> မ <input type="checkbox"/> ကျား		
ကျန်းမာရေးနှင့် အာဟာရ		၀	ကျေးဇူးတင်စော၊ ဦး စိုး	<input checked="" type="checkbox"/> မ <input checked="" type="checkbox"/> ကျား	
	၂		<input type="checkbox"/> မ <input type="checkbox"/> ကျား		
	၃		<input type="checkbox"/> မ <input type="checkbox"/> ကျား		
	၄		<input type="checkbox"/> မ <input type="checkbox"/> ကျား		
	၅		<input type="checkbox"/> မ <input type="checkbox"/> ကျား		
	ပညာရေး	၀	မျှော်တန်းကျေး	<input checked="" type="checkbox"/> မ <input checked="" type="checkbox"/> ကျား	
၂			<input type="checkbox"/> မ <input type="checkbox"/> ကျား		
၃			<input type="checkbox"/> မ <input type="checkbox"/> ကျား		

	၄		<input type="checkbox"/> ဝ <input type="checkbox"/> ကျား		
	၅		<input type="checkbox"/> ဝ <input type="checkbox"/> ကျား		
<input type="checkbox"/> ဝ <input type="checkbox"/> ကျား	၀	ယဉ်ကျေး ယဉ်ကျေး	<input checked="" type="checkbox"/> ဝ <input type="checkbox"/> ကျား	ဦးကစော (ဒီဇောကံလှည့်)	
	၂	ဝန်ထုပ် ယဉ်ကျေး	<input type="checkbox"/> ဝ <input checked="" type="checkbox"/> ကျား	ရွှေစို (ဒီဇောကံလှည့်)	
	၃		<input type="checkbox"/> ဝ <input type="checkbox"/> ကျား		
	၄		<input type="checkbox"/> ဝ <input type="checkbox"/> ကျား		
	၅		<input type="checkbox"/> ဝ <input type="checkbox"/> ကျား		