

ပြည်ထောင်စုသမ္မတ မြန်မာနိုင်ငံတော်အစိုးရ
စိုက်ပျိုးရေး၊ မွေးမြူရေးနှင့်ဆည်မြောင်း ဝန်ကြီးဌာန
ကျေးလက်ဒေသဖွံ့ဖြိုးတိုးတက်ရေး ဦးစီးဌာန

နေဖြူမြို့နယ်

လူထုပဟိုပြုစီမံကိန်း

National Community Driven Development Project
(NCDDP)

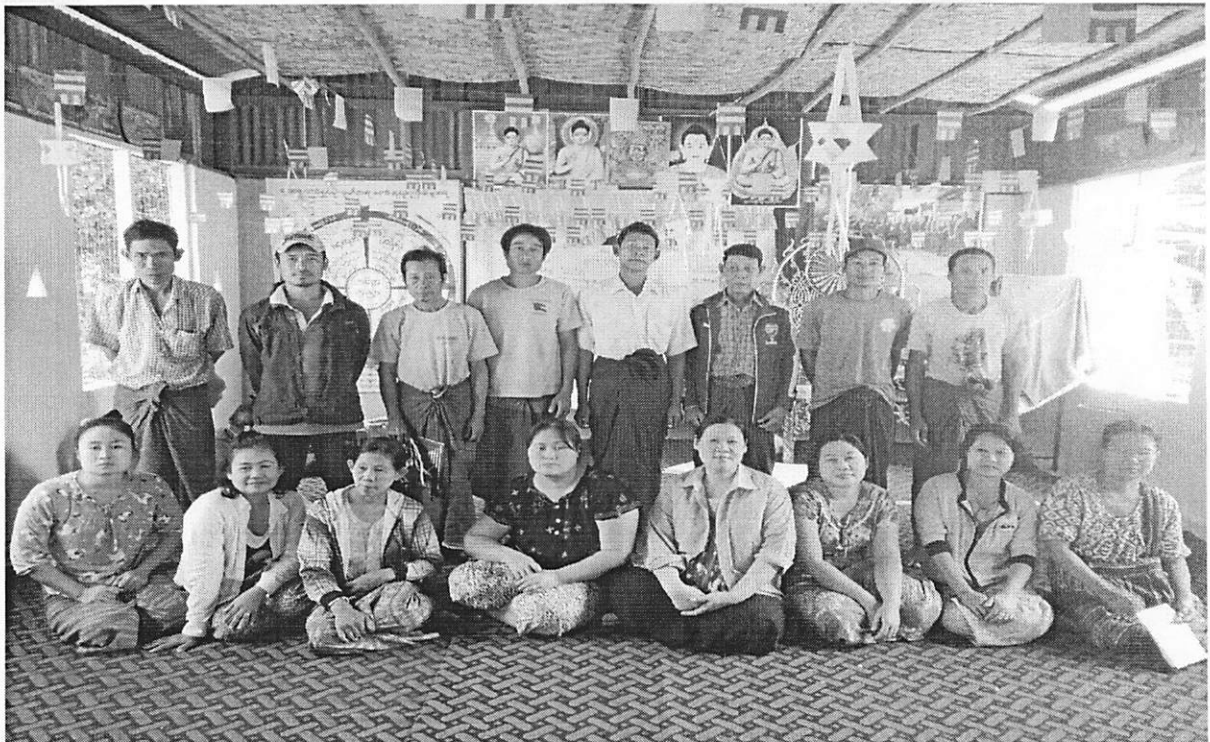

ကျေးရွာဖွံ့ဖြိုးရေးအစီအစဉ်

Village Development Plan (VDP)

မြောက်စုကျေးရွာ၊ ကနုကလေးကျေးရွာအုပ်စု

မာတိကာ

- ၁။ မြို့နယ်မြေပုံ
- ၂။ ကျေးရွာအုပ်စုမြေပုံ (ကျေးရွာတည်နေရာ)
- ၃။ အုပ်စုတွင်ပါဝင်သောကျေးရွာများစာရင်း
- ၄။ ကျေးရွာသမိုင်းကြောင်း
- ၅။ လူထုပူးပေါင်းပါဝင်သော လူမှုဆန်းစစ်ခြင်းနှင့် အကဲဖြတ်ခြင်းလုပ်ငန်းစဉ် (PSA/PRA) အကျဉ်းချုပ်ဇယား
- ၆။ ကျေးရွာဖွံ့ဖြိုးရေးအစီအစဉ်အတွက်အသုံးပြုခဲ့သော PRA tools များနှင့် တစ်ခုချင်းစီအတွက်သုံးသပ်ချက်များ
 - ၆.၁။ ကျေးရွာလူမှုရေးနှင့် အရင်းမြစ်ပြမြေပုံ (Social and Resource Map)
 - ၆.၂။ ရာသီခွင်ပြပြက္ခဒိန် (Seasonal Calendar)
 - ၆.၃။ ဥစ္စာနေကြွယ်ဝမှုအဆင့်သတ်မှတ်ခြင်း (Wealth Ranking)
 - ၆.၄။ ကျား-မ ပင့်ကူအိမ်သုံးသပ်ခြင်း (Spider Diagram)
 - ၆.၅။ ပိုင်ဆိုင်မှုသုံးသပ်ခြင်း (Asset Mapping)
 - ၆.၆။ အဖွဲ့အစည်းချိတ်ဆက်မှုဇယား (Venn Diagram)
- ၇။ ကော်မတီဝင်များရွေးချယ်ခြင်းနှင့်ကျေးရွာဖွံ့ဖြိုးရေးအစီအစဉ်ဆောင်ရွက်မှု မှတ်တမ်းခါတ်ပုံများ
 - ၈။ ကျေးရွာအချက်အလက် (ပုံစံ-၁)
 - ၉။ စီမံကိန်းစက်ဝန်းအချိန်ဇယား (ပုံစံ-၂)
 - ၁၀။ ကျေးရွာဖွံ့ဖြိုးရေးဦးစားပေးအစီအစဉ် (ပုံစံ-၃)
 - ၁၁။ အစည်းအဝေးမှတ်တမ်းများ
 - ၁၂။ ကဏ္ဍအလိုက်ဦးစားပေးဖွံ့ဖြိုးရေးလုပ်ငန်းစဉ်များ

ကနကလေးကျေးရွာအုပ်စုတွင်ပါဝင်သောကျေးရွာစာရင်း

- (၁) ကနကလေးကျေးရွာ
- (၂) ဖက်သောင် ကျေးရွာ
- (၃) ကဘုတ်ကျေးရွာ
- (၄) အလယ်ရွာ ကျေးရွာ
- (၅) လှေလမ်း ကျေးရွာ
- (၆) ငါးရှဉ့်အိုင်ကျေးရွာ
- (၇) မြောက်စုကျေးရွာ
- (၈) အုန်းပင်စုကျေးရွာ

ကနကလေးကျေးရွာအုပ်စုတွင်ပါဝင်သော ကျေးရွာပေါင်း (၈) ရွာရှိပါသည်။

လူထုဗဟိုပြု စီမံကိန်း

မြို့နယ်မြေပုံ

ခနုဖြူမြို့နယ်

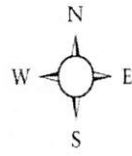

ခနုဖြူမြို့နယ်
 ဝေရာဝတီတိုင်းဒေသကြီး
 စကေး: ၁:၁၀၀၀၀ = ၁:၁၆၆၆၆



- အဓိပ္ပာယ်ရင်း**
- ၁။ တိုင်းနယ်နိမိတ်: — · — · —
 - ၂။ ခရိုင်နယ်နိမိတ်: — — — — —
 - ၃။ မြို့နယ်နယ်နိမိတ်: - - - - -
 - ၄။ ကျေးရွာအုပ်စုနယ်နိမိတ်: —————
 - ၅။ မြစ်ချောင်း/တူးမြောင်း: ~~~~~
 - ၆။ ကားလမ်း: =====
 - ၇။ ရထားလမ်း: [Hatched pattern]

ကျေးရွာအုပ်စုမြေပုံတည်နေရာ

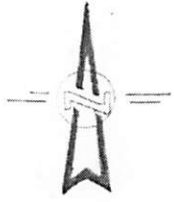

ကမ်းရွာထိပ်ကျေးရွာအုပ်စု
 ဝန်ထုပ်ထွေးရန်
 ပဒုပင်စိုင်း
 ဝေရာဝတီစိုင်း

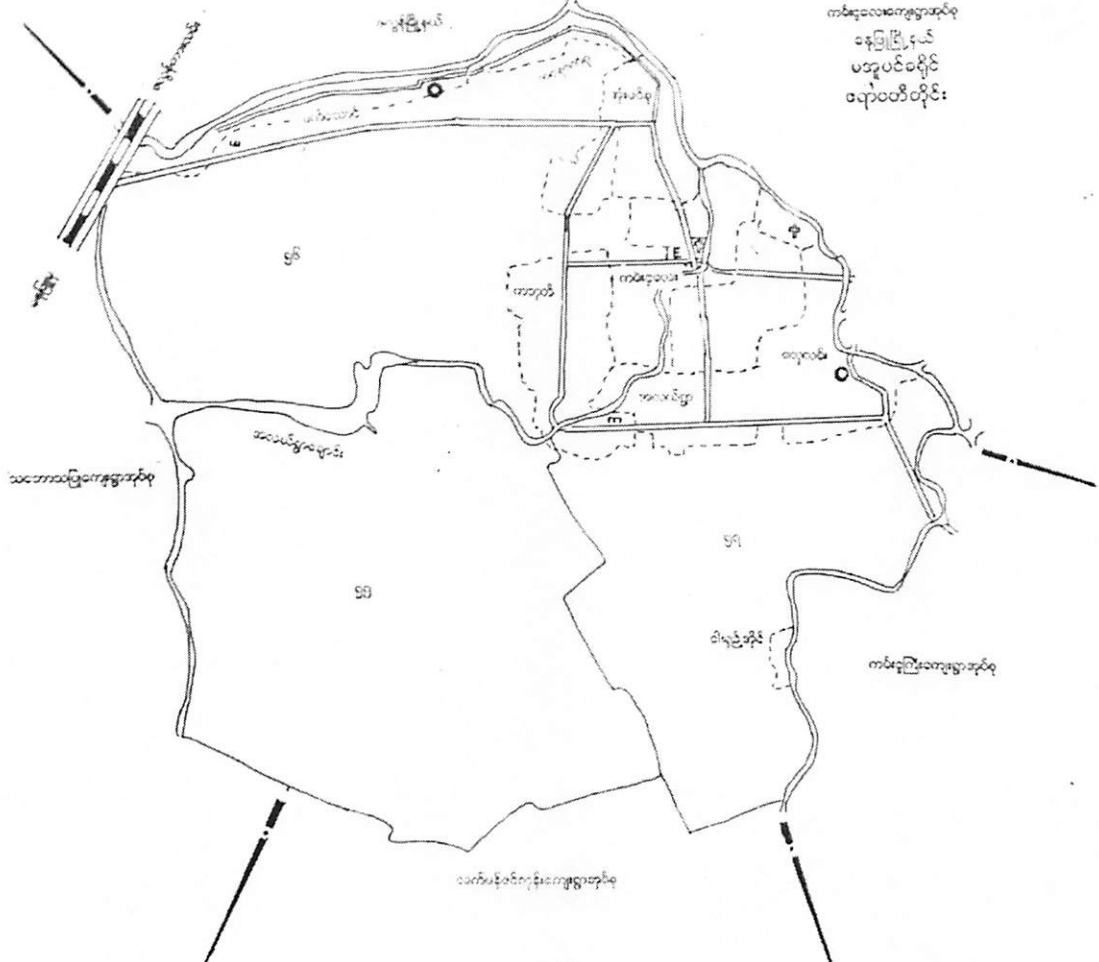

- ညွှန်းပြချက်**
- ကျွန်းကျွန်း
 - ကျွန်းကျွန်း
 - ကျွန်းကျွန်း
 - ကျွန်းကျွန်း
 - ကျွန်းကျွန်း
 - ကျွန်းကျွန်း
 - ကျွန်းကျွန်း
 - ကျွန်းကျွန်း

(မှန်စွာ)
 ကျွန်းကျွန်း
 ကျွန်းကျွန်း

၃။

အုပ်စုတွင်ပါဝင်သော ကျေးရွာများစာရင်း

စဉ်	ကျေးရွာအမည်	အိမ် ထောင် စု	ကျား	မ	လူဦးရေ စုစု ပေါင်း	မှတ်ချက်
၁။	စင်္ကြာကန်စု	၆၁	၁၃၀	၁၄၄	၂၇၄	
၂။	အာလယ်	၉၀	၁၆၇	၁၆၃	၃၃၀	
၃။	ဖက်ယောင်	၁၀၇	၂၂၃	၂၆၆	၄၈၉	
၄။	ငါးဂွဉ်အိုင်	၂၁	၃၇	၄၅	၈၂	
၅။	အုန်းပင်စု	၉၀	၁၆၈	၁၉၃	၃၆၁	
၆။	ကဘုတ်	၁၃၃	၂၁၂	၂၄၈	၄၆၀	
၇။	ကုဗကလေး	၈၅	၁၅၄	၁၅၄	၃၀၈	
၈။	စလှလမ်း	၆၅	၁၂၆	၁၅၇	၂၈၃	
၉။						
၁၀။						
၁၁။						
၁၂။						
၁၃။						
၁၄။						
၁၅။						
၁၆။						

ကျေးရွာသမိုင်းကြောင်း

မြောက်စုကျေးရွာကိုလွန်ခဲ့သောခုနှစ်၁၈၄၅ခုနှစ်တွင်စတင်တည်ထောင်ခဲ့သည်။မြောက်စု ကျေးရွာကို စတင်တည်ထောင်ခဲ့သူမှာ အဘိုးဦးရွှေအေး ၊ အဘိုး လှထွန်း ၊ အဘိုးမောင်နောင်၊ ဦးပိတီ ၊ ဦးအောင်စံမြ၊ဒေါ်အေးသာဦးရွှေဘတို့ဖြစ်ကြသည်။ကနကလေးကျေးရွာ၏ မြောက်အရပ်တွင်ရှိသောကြောင့် မြောက်စုရွာဟု အမည်တပ်ခဲ့ကြသည်။ ၁၉၇၅ ခုနှစ်တွင်တစ်ကြိမ် ၁၉၈၂ ခုနှစ်တွင်တစ်ကြိမ်ဆိုင်ကလုန်းမုန်တိုင်းတိုက်မှုကိုခံရခြင်းကြောင့် ကျေးရွာတွင်အနည်းငယ်ပျက်ဆီးခဲ့သည်။ယခုအခါတွင်မြောက်စုကျေးရွာသည်အိမ်ခြေ(၆၀)ထိရှိလာပြီးဖြစ်ပြီးအေးချမ်း သောရွာလေး တစ်ရွာဖြစ်နေပြီဖြစ်သည်။

ပါဝင်ဆွေးနွေးသူ ကျား(၃)ဦး၊ မ(၂)ဦး

လူထုဗဟိုပြု စီမံကိန်း

စဉ်	အကြောင်းအရာ	ရက်စွဲ	ဦးတည်အုပ်စု	တက်ရောက်သူ			အဓိကဆွေးနွေးချက်များ
				ကျား	မ	ပေါင်း	
၁	ကျေးရွာသမိုင်းကြောင်း (Village History)	၁ ၄ ၈ ၂ ၀ ၁ ၉	ကျေးရွာအကြောင်းကိုသိ သောရပ်မိ၊ရပ်ဖ (အမျိုးသား၊သမီး)များ ကျေးရွာအုပ်ချုပ်ရေးမှူး	၃	၂	၅	ကျေးရွာလူမှုစီးပွားအုပ်စုများခွဲခြား သတ်မှတ်နိုင်ရေးအတွက်အခြေခံ စံနှုန်းများကိုရွာသူရွာသားများနှင့်အ တူဆွေးနွေး၍အများသဘောတူဆုံး ဖြတ်သတ်မှတ်ခြင်း။
၂	ကျေးရွာလူမှုရေး၊ စီးပွားရေး အရင်းမြစ်ပြမြေပုံ (Social and Resource Map)	၁ ၄ ၈ ၂ ၀ ၁ ၉	ကျေးရွာသူ/သားများနှင့် မြေပုံရေးဆွဲတက်သူ ကော်မတီဝင်အချို့နှင့် ကျေးရွာကြောင်းကိုနဲ့နဲ့ စပ်စပ်သိသောလူငယ် လေးများ	၅	၆	၁၃	ကျေးရွာစီးပွားရေးအရင်းအမြစ်များ၊ လမ်းပန်းဆက်သွယ်ရေးအခြေ အနေ၊ သောက်သုံးရေ ရရှိမှု၊ ပညာရေး၊ကျန်းမာရေးလိုအပ်ချက်၊ အလုပ်အကိုင်အခွင့်အလမ်းဖန်တီး နိုင်မှုများကိုဆွေးနွေးခြင်း။
၃	ရာသီခွင်ပြကွဲဒီဇိုင်း (Seasonal Calendar)	၁ ၄ ၈ ၂ ၀ ၁ ၉	ကော်မတီဝင်များ(ကျား၊ မ)တောင်သူလယ်သမား၊ လက်လုပ်လက်စား၊ ဈေးသည်များနှင့်လယ် လုပ်သားများ (အမျိုးသား၊အမျိုးသမီး)	၇	၁၂	၁၉	ကျေးရွာတွင် ရာသီအလိုက် လုပ်ကိုင်ဆောင်ရွက်နေသော အလုပ်အကိုင်များ၊ ဝင်ငွေရရှိမှုများ၊ နှင့် ပွဲတော်ရက်များအကြောင်း ဆွေးနွေးခြင်း
၄	ချမ်းသာကြွယ်ဝမှု အဆင့်ခွဲခြားဥပမာပြဇယား (Wealth Ranking)	၁ ၄ ၈ ၂ ၀ ၁ ၉	ကျေးရွာသူ/သားများနှင့် အုပ်ချုပ်ရေးမှူး၊ ကော်မတီဝင်များ	၁၀	၄	၁၄	ကျေးရွာအတွင်းရှိဥစ္စာနေပိုင်ဆိုင်မှု အား အဆင့်ခွဲခြားခြင်း။
၅	အမျိုးသား၊ အမျိုးသမီးအခြေအနေသုံးသ ပ်ချက်ပြမြေပုံ (Spider Web)	၁ ၄ ၈ ၂ ၀ ၁ ၉	ကျေးရွာသူ/သားများ	၇	၉	၁၆	ကျေးရွာအတွင်းရှိ အမျိုးသား၊ အမျိုးသမီးများ၏ စွမ်းဆောင်ရည်အပိုင်း၊ ပညာရေး၊ အလုပ်အကိုင်၊ ခေါင်းဆောင်မှု၊ ရပ်ရေးရွာရေးပူးပေါင်းပါဝင်မှုနှင့် အလုပ်အကိုင်အခွင့်အလမ်းများ အား အမျိုးသား၊အမျိုးသမီး နှိုင်းယှဉ်ဆွေးနွေးခြင်း။

၆	ပိုင်ဆိုင်မှုအရင်းအမြစ် (Access to control over)	၁ ၄ ၈ ၂ ၀ ၁ ၁ ၉	ကျေးရွာသူ/သားများ	၅	၇	၁၂	အမျိုးသားနှင့်အမျိုးသမီးများ ပိုင်ဆိုင်မှုအရင်းအမြစ်များ
၇	အဖွဲ့အစည်းချိတ်ဆက်ပြခြေပုံ (Venn Diagram)	၁ ၄ ၈ ၂ ၀ ၁ ၉	ကျေးရွာအတွင်းရှိအဖွဲ့ စည်းများ၊ ကျေးရွာသူ၊ကျေးရွာ သားများ	၈	၉	၁၇	ကျေးရွာအတွင်းရှိ လက်ရှိဖွဲ့စည်းထားသောအဖွဲ့ အစည်းများနှင့် ချိတ်ဆက်ပြီးလုပ်ဆောင်နေပုံအား ဆွေးနွေးခြင်း။

	အကြောင်းအရာ	ရက်စွဲ	ဦးတည်အုပ်စု	တက်ရောက်သူ			
				ကျား	မ	ပေါင်း	
၈	ကျေးရွာ၏ (၅) နှစ်စာ ဦးစားပေး ဖွံ့ဖြိုးရေးအစီအစဉ် (Metric Ranking)	၁ ၅ ၈ ၂ ၀ ၁ ၉	ကျေးရွာသူ/သားများ၊ ကော်မတီဝင်များ၊ ရပ်မိရပ်ဖများ၊ ကျေးရွာအတွင်းရှိအဖွဲ့အ စည်းများ။	၁၃	၁၉	၃၂	ကျေးရွာအတွက်လိုအပ်သော အဆောက်အအုံပိုင်းဆိုင်ရာနှင့် စီးပွားရေးလူမှုရေးနှင့်ကျန်းမာရေး အတွက် လုပ်ဆောင်ချင်သော လုပ်ငန်းများ၊ လုပ်ဆောင်မည့်သူများအား ကြိုတင်ဆွေးနွေးခြင်း။
၉	ကျေးရွာအုပ်စု၏ ဖွံ့ဖြိုးရေး အစီအစဉ်ပြဇယား (VTDP)	၁ ၉ ၉ ၂ ၀ ၁ ၉	ကျေးရွာအုပ်စု ကော်မတီဝင်များ၊	၂၁	၁၉	၄၀	ကျေးရွာအုပ်စုအတွက် ပိုမို၍အရေးကြီးသော လုပ်ငန်းများကို ဦးစားပေးအဆင့်သတ်မှတ်ကာ အရင်ဆုံးပြုလုပ်ရန် ဆွေးနွေးခြင်း။

၁။ ဓနုဖြူမြို့နယ်၊ ကနုကလေးအုပ်စု၊ ကဘုတ်ကျေးရွာ၊ လူမှုရေးအရင်းအမြစ်ပြမြေပုံ

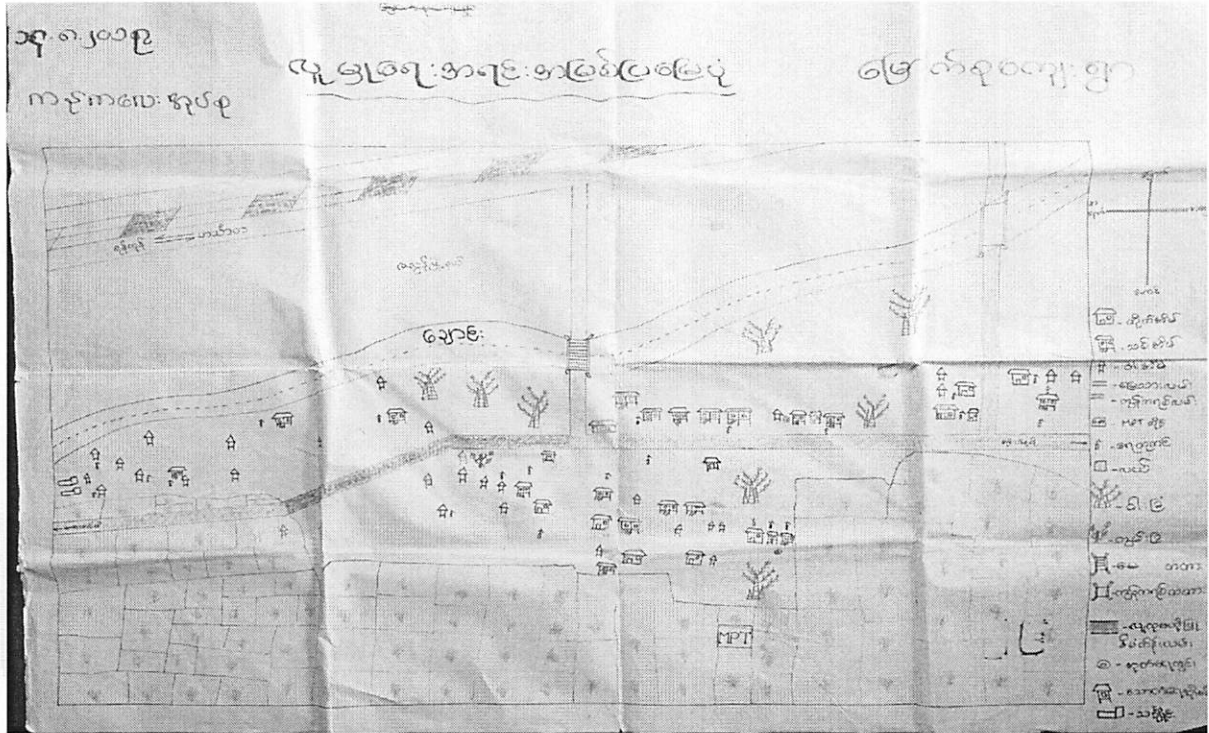

ဆွေးနွေးခြင်းနှင့်ဆန်းစစ်ချက်

မြောက်စုကျေးရွာသည် ဓနုဖြူ-လွန်အဝေးပြေးလမ်းမကြီးရဲ့ ဘေး(၁) မိုင်ခန့်အကွာတွင် တည်ရှိသည်။ အိမ်ထောင်စုပေါင်း (၁၀၄) အိမ်ထောင်စုရှိကာ ကရင်လူမျိုးများနေထိုင်ကြသည်။ အများအားဖြင့်ခရစ်ယာန်ဘာသာကို ကိုးကွယ်ကြပြီး ဗုဒ္ဓဘာသာကို ကိုးကွယ်သူ အနည်းငယ်သာ ရှိသည်။

စီးပွားရေး

ကနုကလေးကျေးရွာသည် လယ်ယာစိုက်ပျိုးရေးကိုသာ အဓိက လုပ်ကိုင်ကြပါသည်။ စိုက်ပျိုးရေးတွင် ဆန်စပါးနှင့် မတ်ပဲကို အဓိကစိုက်ပျိုးသည်။ ဝါးခြံလုပ်ငန်း၊ ကွမ်းခြံလုပ်ငန်း၊ ဈေးရောင်းလုပ်ငန်း၊ တံငါရေလုပ်ငန်း၊ တောင်ပလုံးရက်လုပ်ငန်း၊ မွေးမြူရေးလုပ်ငန်းစသော လုပ်ငန်းများကိုလည်း အနည်းငယ်လုပ်ကိုင်ကြသည်။ ရွာတွင် အလုပ်အကိုင်ရှားပါးသောကြောင့် ရန်ကုန်သို့ သွားရောက်လုပ်ကိုင်သူများလည်း ရှိသည်။ စင်ကာပူနှင့် ထိုင်းနိုင်ငံများသို့ သွားရောက် လုပ်ကိုင်သူများလည်း ရှိသည်။

ကျန်းမာရေး

မြောက်စုကျေးရွာတွင်ကျန်းမာရေးဆေးပေးခန်းမရှိသောကြောင့်အုပ်စုကျန်းမာရေး ဌာနခွဲ သို့သွားရောက်ကုသကြရသဖြင့်ခက်ခဲလှသည်။ ကျေးရွာရှိကလေးသူငယ်များနှင့်သက်ကြီးရွယ်အို များတွင် ရာသီအကူးအပြောင်းကာလတွင် ရာသီတုပ်ကွေးများအဖြစ်များသည်။ မိုးရာသီတွင် ခြင်္ကိုက်သဖြင့် သွေးလွန်တုပ်ကွေးများလည်းဖြစ်ကြသည်။

သောက်သုံးရေရရှိမှု

ကိုယ်ပိုင်ရေတုံကင်များနှင့်ရေတွင်းများရှိသဖြင့် သုံးရေအတွက် အဆင်ပြေသော်လည်း ရေမှာတွင်းတိမ်များဖြစ်သဖြင့်မကြည်လင်ပေ။နှစ်ညအိပ်မျှထားကာသောက်ကြရသည်။ ရေတုံကင် မရှိသောသူများသည်အခြားအိမ်များမှ သွားရောက်၍ခပ်ကာ အသုံးပြုကြရသည်။

ပညာရေး

ကနကလေးကျေးရွာတွင် မူလတန်းကျောင်းရှိသဖြင့် ရွာရှိမူလတန်းကလေးများအတွက် အဆင်ပြေပါသည်။ အလယ်တန်းနှင့်အထက်တန်းကျောင်းသားများသည် ရွာနှင့်(၁)မိုင်ခန့် ဝေးသော ဇလွန်မြို့နယ်၊မေရီလန်းအထက်တန်းကျောင်းသို့သွားရောက်ကာ ပညာသင်ကြား ကြရသည်။

လမ်းပန်းဆက်သွယ်ရေး

ကနကလေးကျေးရွာတွင် ပြည်သူ့လွှတ်တော်ရန်ပုံငွေနှင့်ကျေးရွာလူထုမှထည့်ဝင်ငွေ တို့ဖြင့် စုပေါင်း၍ (၃´)အကျယ်နှင့်(၂´)အကျယ် ကွန်ကရစ်လမ်းများကို ဖောက်လုပ်ခဲ့ကြသည်။ သို့သော်လမ်းမှာကျဉ်းမြောင်းသောကြောင့် ကလေးသူငယ်များနှင့်ဆိုင်ကယ်အရှောင်အတိမ်းတွင် အန္တရာယ်များလှပါသည်။

အနှစ်ချုပ်

မြောက်စုကျေးရွာသည် အိမ်ထောင်စုအသင့်အတင့်နှင့်လူဦးရေအသင့်အတင့်ရှိသည်။ ကျေးရွာတွင် အရင်းအမြစ်နည်းပါးသောကြောင့် လူငယ်အများစုသည် အခြားမြို့ကြီးများနှင့်နိုင်ငံ များသို့သွားရောက်လုပ်ကိုင်ကြရသည်။ အမျိုးသမီးများမှာလည်း နေ့စဉ်ပုံမှန်ဝင်ငွေမရှိသဖြင့်

စားဝတ်နေရေးအခက်အခဲဖြစ်ကြရသည်။
အမြတ်ငွေနည်းပါသည်။

လယ်သမားများမှာလည်း

ရင်းနှီးမြှုပ်နှံမှုများပြီး

ပါဝင်ဆွေးနွေးသူ ကျား-၅ဦး၊ မ-၆ဦး

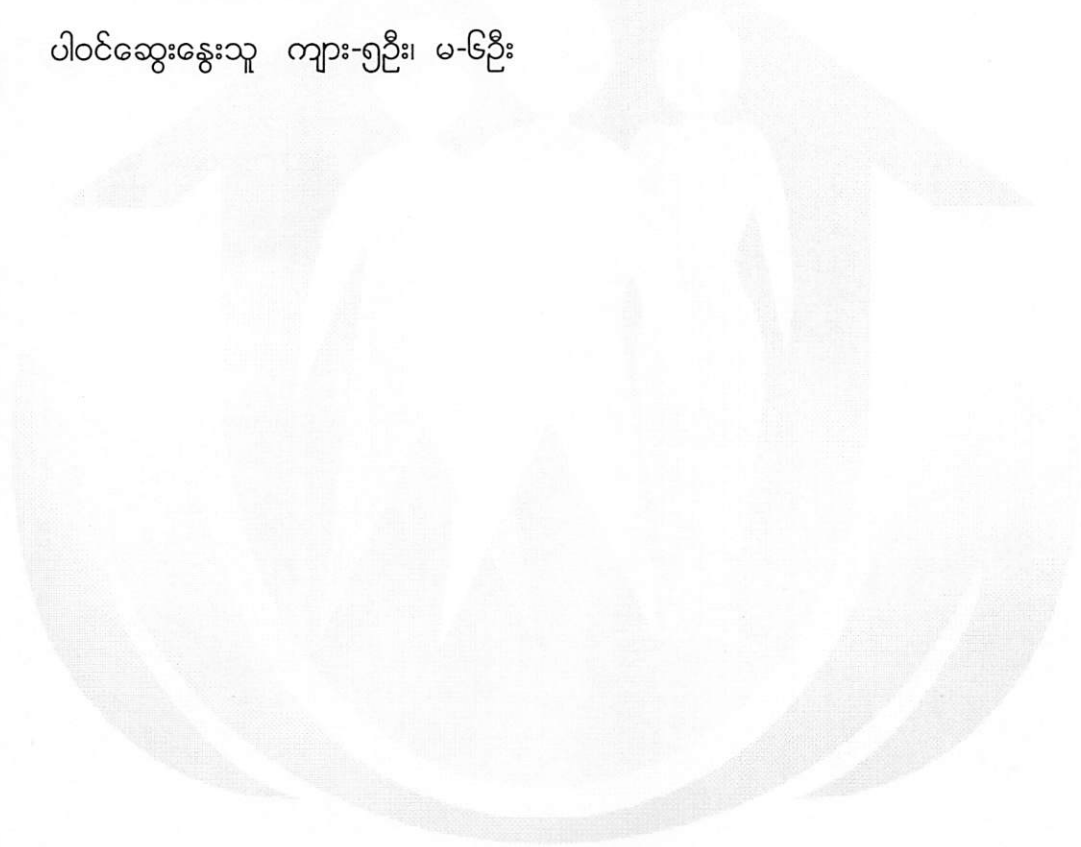

လူထုဗဟိုပြု စီမံကိန်း

၂။ ဓနုဖြူ မြို့နယ်၊ ကနုကလေးအုပ်စု၊ မြောက်စုကျေးရွာ၊ ရာသီခွင်ပြ ပြက္ခဒိန်

ကနုကလေးအုပ်စု	ရာသီခွင်ပြပြက္ခဒိန်												
အခြေအနေအရာ	တပို့တွဲ	ကဆုန်	မုန်	ဝါဆို	ဝါခေါင်	မတ်လ	ဧပြီလ	မေလ	ဇွန်လ	ဇူလိုင်	အောက်တိုဘာ	နိုဝင်ဘာ	တစ်လ
မြို့နယ်ပျိုးရေး													
လယ်ယာအလုပ်အကိုင်													
ကျန်းမာရေး													
ပွဲတော်													
ရာသီဥတု													
အစားအသောက်													
ဝတ်စွဲ/ထွက်စွဲ													
အခြားအရာ													

ဆွေးနွေးခြင်းနှင့်ဆန်းစစ်ခြင်း

မြောက်စုကျေးရွာသည်ကဆုန်လတွင်ကွမ်းစတင်စိုက်ပြီးတော်သလင်းနှင့် သီတင်းကျွတ်လများတွင်ကွမ်းရူးကြသည်။ စပါးကိုကဆုန်လနှင့်နယုန်လတွင်ပျိုးစကြပြီးဝါဆိုလ နှင့်ဝါခေါင်လတွင်ပျိုးနတ်ခြင်းကောက်စိုက်ခြင်းပြုလုပ်ကြသည်။ ထို့နောက်တော်သလင်းလတွင်ပေါင်းကောက်ခြင်းဆေးဖျန်းခြင်းမြေဩဇာကျွေးခြင်းများပြုလုပ်ကြသည်။ သီတင်းကျွတ်လအကုန်တန်ဆောင်မုန်းလတွင်စပါးရိတ်သိမ်းကြသည်။ နတ်တော်လတွင်ရိတ်ထားသောစပါးနယ်ခြင်း၊ခြွေလှေ့ခြင်းများပြုလုပ်ကြသည်။ ပြာသိုလတွင်ပဲကြဲကြသည်။ တပို့တွဲလတွင်ပဲခင်းအားမြေဩဇာကျွေးခြင်း၊ပေါင်းသင်ခြင်းများ ပြုလုပ်ကြသည်။ တပေါင်းလတွင် ပဲနတ်ခြင်းပြုလုပ်ကြသည်။ မိုးဦးစကာလအချိန်ဖြစ်သောနယုန်၊ဝါဆို၊ဝါခေါင်လများတွင် ရာသီတုပ်ကွေးများနှင့်သွေးလွန် တုပ်ကွေးများဖြစ်တက်ကြသည်။ နွေရာသီဖြစ်သောတပို့တွဲ၊တပေါင်း၊တန်ခူးနှင့်ကဆုန်လများတွင်ရေခန်းခြောက်သဖြင့်သောက်သုံးရေရှားပါးသည်။

တပေါင်းလနှင့် တန်ခူးလသည် ပူပြင်းခြောက်သွေ့သောလများဖြစ်သည်။ ကဆုန်နှင့်နယုန်လများသည် နေပူလိုက်မိုးရွာလိုက်နှင့်ဖြစ်နေတက်သည်။ ဝါဆို၊ဝါခေါင်၊တော်သလင်းလများတွင် မိုးသည်းထန်စွာရွာသွန်းသည်။ သီတင်းကျွတ်လတွင် မိုးအနည်းငယ်သာရွာတော့သည်။ တန်ဆောင်မုန်း၊ နတ်တော်၊ ပြာသို၊ တပို့တွဲလများတွင် နှင်းကျပြီးချမ်းအေးသည်။

ရွာတွင်းရှိမြေသားလမ်းများသည် မိုးတွင်းအခါ၌ ရွံ့စွက်များဖြစ်ပြီး သွားလာရမလွယ်ကူပါ။ တန်ခူးလတွင်သင်္ကြန်ပွဲနှင့်သက်ကြီးပူဇော်ပွဲများပြုလုပ်ကြသည်။ ကဆုန်လပြည့်နေ့တွင်ညောင် ရေ သွန်းပွဲတော်ပြုလုပ်ကြပါသည်။ ဝါဆို၊ ဝါခေါင်လများတွင်ရဟန်းသံဃာများအားသင်္ကန်းကပ်လှူခြင်း များပြုလုပ်ကြပါသည်။ သီတင်းကျွတ်မီးထွန်းပွဲတော်နှင့် တန်ဆောင်မုန်းလ တွင်ကထိန်ပွဲများပြု လုပ်ကြပါသည်။

တန်ခူး၊ တန်ဆောင်မုန်းလ၊ နတ်တော်ပြာသို၊ တပို့တွဲ၊ တပေါင်းလများ သည် ဝင်ငွေကောင်း သောလများဖြစ်သည်။ လုပ်ငန်းအားလပ်ချိန်မျှဖြစ်သောတန်ခူး၊ တော်သလင်း၊ ပြာသိုလများတွင်အ နည်းငယ်အားလပ်ကြသည်။

အနှစ်ချုပ်

ကျေးရွာလူထုအနေဖြင့် လုပ်ငန်းအားလပ်သောအချိန်များတွင် စီမံကိန်းလုပ်ငန်းတွင် ပူးပေါင်း၍ ကျေးရွာဖွံ့ဖြိုးရေးလုပ်ငန်းခွဲများ အစီအစဉ်ရေးဆွဲခြင်း၊ အကောင်အထည်ဖော်ခြင်း လုပ်ငန်းများတွင် ပါဝင်စေခြင်းဖြင့် စွမ်းဆောင်ရည်များမြင့်မားလာပြီးအပိုဝင်ငွေများလည်းရရှိလာ နိုင်ကြောင်းသဘောတူဆွေးနွေးခဲ့ကြသည်။

ပါဝင်ဆွေးနွေးသူ ကျား (၇)ဦး၊ မ (၁၂)ဦး

လူထုဗဟိုပြု စီမံကိန်း

၃။ နေဖြူမြို့နယ်၊ ကနကလေးအုပ်စု၊ မြောက်စုကျေးရွာ၊ ဥစ္စာနေကြွယ်ဝမှုပြဇယား

၁၄-၈-၂၀၁၉		ဥစ္စာနေကြွယ်ဝမှုအဆင့်သတ်မှတ်ခြင်း		ကနကလေးအုပ်စု မြောက်စုကျေးရွာ
အဆင့်	သတ်မှတ်ချက်	အိမ်ထောင်စု အရေအတွက်	ရာခိုင်နှုန်း	
ချမ်းသာသော အုပ်စု	တိုက်ခန်း၊ သစ်ခန်း၊ လယ်(၃၈)ဧက၊ ဝါ၊(၆)၊ ကွစ.(၆)၊ ဆိုင်လယ်၊ ငွေခေါင်း၊ လယ်ယာဘူးစက်၊ ငွေလှေစက်၊ ရောင်း စက်၊ စောင်၊ ဆာဏ်၊ အသုံးချစက်၊ စေ့တုံ့စက်၊ သား၊ သတ္တိ များ၊ အား၊ ဘွဲ့ရသည့်အထိကျောင်းထားနိုင်သည်။	၁၀	၁၆%	
အလယ်အလတ် အုပ်စု	သစ်ခန်း၊ ဝါ၊ ပို၊ ကျောက်ထိုင်ခန်း၊ လယ်(၃၅)ဧက၊ လယ်ယာဘူးစက်၊ ဖွဲ့စည်း၊ ဆိုင်လယ်၊ ဝါ၊(၆)၊ ကွစ.(၆)၊ စေ့တုံ့စက်၊ သား၊ သတ္တိ၊ များ၊ အား၊ ဘွဲ့ရသည့်အထိ ကျောင်းထားနိုင်သည်။	၂၅	၄၂%	
ပွဲဖက်ပါ၊ သောအုပ်စု	ဝါ၊ ခင်း၊ ရေကတီး၊ လက်လုပ်လက်စား၊ ငွေခွဲများ၊ သား၊ သတ္တိ၊ များ၊ အား၊ အလယ်တန်း၊ အထိကျောင်းထား နိုင်သည်။ အငွေများ၊	၂၆	၄၂%	
		စုစုပေါင်း	၆၂	၁၀၀%

ပါဝင်ဆွေးနွေးသူ- ၅၅ (၁၀)၊ (၄)

ဆွေးနွေးခြင်းနှင့်ဆန်းစစ်ခြင်း

မြောက်စုကျေးရွာသည် အိမ်ခြေ(၆၁) အိမ်ရှိသည့်အနက် နွမ်းပါးသောအိမ်ထောင်စု သည် (၂၆)အိမ်ထောင်စုရှိသည်။ ရာခိုင်နှုန်းအားဖြင့် (၄၂)ရာခိုင်နှုန်းခန့်ရှိသည်။ နွမ်းပါးသော အိမ်ထောင်စုများသည် အများအားဖြင့် ဝါးအိမ်နှင့်နေထိုင်ကြသည်။ လက်လုပ်လက်စား ကျဘမ်း လုပ်သားများဖြစ်ကြသည်။ ကလေးငယ်များ၊ ကျောင်းသားများ၊ သက်ကြီးရွယ်အိုများစသောမိမိသူ များသောကြောင့် ဝင်ငွေနှင့်ထွက်ငွေ မမျှတဘဲအကြွေးသံသရာလည်နေတက်သည်။ ကိုယ်ပိုင်လယ်မရှိ၊ ခြံမရှိသောကြောင့် အလုပ်အကိုင်ရှားပါးသဖြင့်ဝင်ငွေနည်းပါးသည်။ ထို့ကြောင့် စားဝတ်နေရေးခက်ခဲလှသည်။ စီးပွားရေးမှာကျပ်တည်းလွန်းသဖြင့် သားသမီးများအားပညာရေးကို ဆုံးခန်းတိုင်အောင်သင်ကြားခွင့်မရပေ။ မူလတန်း၊ အလယ်တန်းအထိ သာသင်ကြားခွင့်ရသည်။

နွမ်းပါးသောအိမ်ထောင်စုများအနေဖြင့် လူထုဗဟိုပြုစီမံကိန်းတွင် ပူးပေါင်းပါဝင်နိုင်ပြီး ကျေးရွာဖွံ့ဖြိုးရေးလုပ်ငန်းခွဲများတွင်အစီအစဉ်ရေးဆွဲခြင်း လုပ်ငန်းများတွင်ပါဝင်ခြင်း၊ လုပ်ငန်းများအကောင်အထည်ဖော်ချိန်တွင် ဝင်ရောက်လုပ်ကိုင် လုပ်ကိုင်ခြင်းဖြင့်ဝင်ငွေများရရှိကာ နွမ်းပါးသူများအားလျော့နိုင်မည်ဖြစ်ကြောင်းပါဝင်ဆွေးနွေးပြီး သုံးသပ်ခဲ့သည်။

အနှစ်ချုပ်

လူထုဗဟိုပြု စီမံကိန်းတွင် ကျေးရွာလူထုအားလုံးတန်းတူပူးပေါင်းပါဝင်စေနိုင်ပြီး တူညီသောလုပ်အား အတွက်တူညီသောလုပ်အားခများရရှိနိုင်သောကြောင့် နွမ်းပါးသူများသည်လည်းပူးပေါင်းပါဝင်နိုင်ကြောင်း သဘောတူဆွေးနွေးထားခဲ့ကြသည်။

ပါဝင်ဆွေးနွေးသူ ကျား (၁၀)ဦး၊ မ (၄)ဦး

လူထုဗဟိုပြု စီမံကိန်း

၄။ နေဖြူ မြို့နယ်၊ ကနကလေးအုပ်စု၊ မြောက်စုကျေးရွာ ပင့်ကူအိမ်သုံးသပ်ချက်

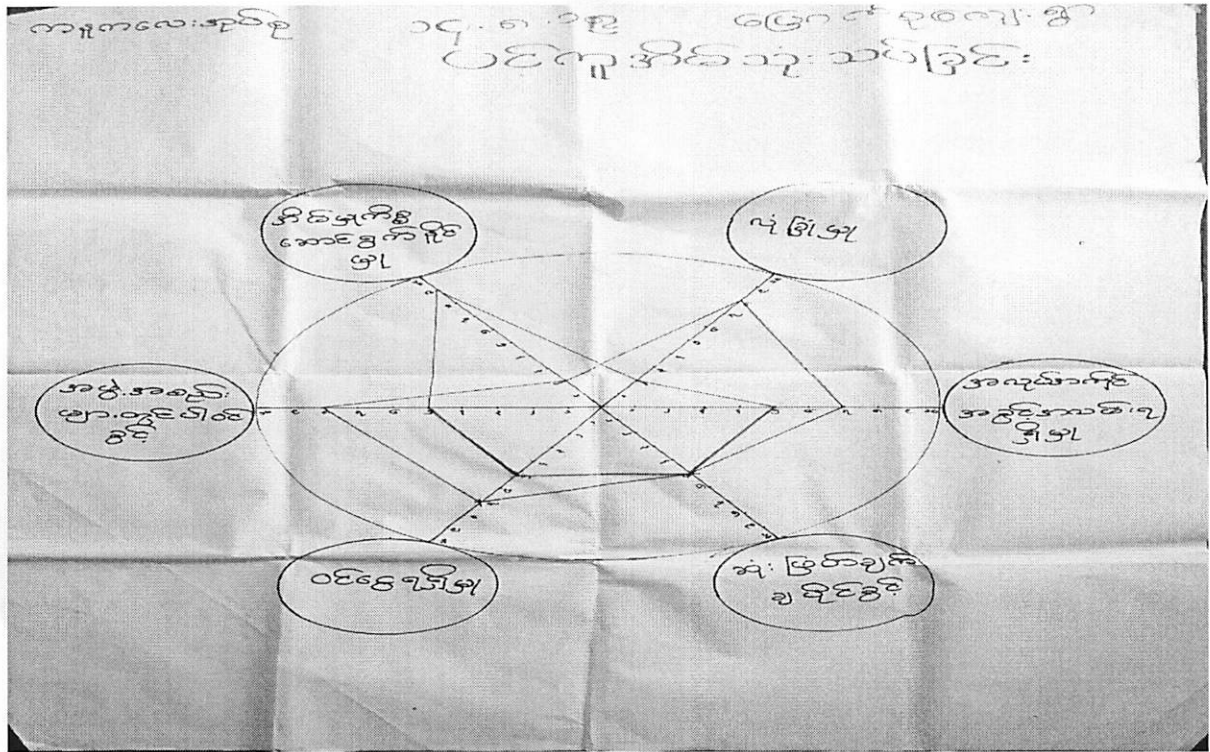

ဆွေးနွေးခြင်းနှင့်ဆန်းစစ်ချက်

မြောက်စုကျေးရွာတွင်အမျိုးသားနှင့် အမျိုးသမီးများကိုနှိုင်းယှဉ်ကြည့်ရာတွင်မတူညီသောလုပ်ပိုင်ခွင့်များကိုတွေ့ရှိရသည်။ ၎င်းတို့မှာအောက်ပါအတိုင်းဖြစ်သည်။ ဝင်ငွေရရှိနိုင်မှုနှင့်အလုပ်အကိုင်အခွင့်အလမ်းရှိမှုဝင်ငွေရရှိမှုတွင်အမျိုးသားများမှာ(၇၀)ရာခိုင်နှုန်းအမျိုးသမီးများမှာ(၅၀)ရာခိုင်နှုန်းရှိသည်။ အမျိုးသမီးများသည်အိမ်မှုကိစ္စဆောင်ရွက်မှုတွင်အရမ်းများနေပြီးပြင်ပတွင်ထွက်၍အလုပ်မလုပ်နိုင်သောကြောင့် ဝင်ငွေရရှိမှုမှာနည်းပါးခြင်းဖြစ်သည်။ ထိုပြင် အလုပ်အကိုင်အခွင့်အလမ်းနည်းပါးခြင်း၊ လုပ်အားခမှာလည်းအမျိုးသားနှင့်တန်းတူမရှိခြင်းသည်လည်းဝင်ငွေလျော့နည်းစေသည့်အကြောင်းရင်းဖြစ်ပါသည်။

အဖွဲ့အစည်းများတွင်ပါဝင်ခွင့်

အဖွဲ့အစည်းများတွင်ပါဝင်ခွင့်တွင်အမျိုးသားများမှာ(၈၀)ရာခိုင်နှုန်းနှင့် အမျိုးသမီးများမှာ(၅၀)ရာခိုင်နှုန်းဖြစ်သည်။ အမျိုးသမီးများသည်အဖွဲ့အစည်းများတွင်ပါဝင်ခွင့်၊ ဆွေးနွေးခွင့်၊ ပါဝင်ခွင့်၊ ဦးဆောင်ခွင့်မရှိသောကြောင့်စကားပြောဆိုရာတွင်ကြောက်ရွံ့စိတ်ရှိခြင်း၊ မိမိကိုယ်ကိုယုံကြည်မှုအားနည်းခြင်းများဖြစ်လာသည်။

ထို့ကြောင့်အမျိုးသားများသာဦးဆောင်သူ၊ဆုံးဖြတ်ချက်ချနိုင်သူများဖြစ်သည်ဟု ရှေးရိုးအစဉ်အလာတစ်ခုအဖြစ်အမျိုးသမီးများစိတ်ထဲတွင်ထင်မှတ်ခဲ့ကြပါသည်။

အိမ်မှုကိစ္စဆောင်ရွက်မှု

အမျိုးသားများသည်အိမ်မိုးအိမ်ပြင်၊ထင်းခွေခြင်းနှင့်ရေခပ်ခြင်းများသာအိမ်မှုကိစ္စ ဆောင်ရွက် မှုတွင်လုပ်ကိုင်ပြီးပြင်ပတွင်ထွက်၍ အလုပ်လုပ်ကိုင်နိုင်သောကြောင့် ဝင် ငွေရရှိမှုများခြင်းဖြစ်သည်။ အဖွဲ့အစည်းများတွင် ပါဝင်ခွင့်၊ဆုံးဖြတ်ချက်ချပိုင်ခွင့်တွင်အများဆုံးဖြစ် သည်။ လုပ်အားခမှာလည်း အမျိုးသား(၅၀၀၀)အမျိုးသမီး(၃၀၀၀)တန်းတူရရှိခြင်းမရှိပါ။ ကျေးရွာတွင်စီမံကိန်းများအကောင်အထည်ဖော်ချိန်၌ အမျိုးသမီးများနှင့်အမျိုးသားများနှင့်တူညီ သောအလုပ်အတွက် တူညီသော လုပ်အားခရရှိမည်ဖြစ်သောကြောင့် အတူပူးပေါင်းဆောင်ရွက် ရန်နှင့် ကော်မတီများတွင်လည်း အမျိုးသမီးများကို ထည့်သွင်းဖွဲ့စည်းမည်ဖြစ်သောကြောင့် အမျိုးသမီးများပူးပေါင်းပါဝင်နိုင်ရန်အမျိုးသားများမှဖေးမကူညီဆောင်ရွက်ရန်ဆွေးနွေးခဲ့ကြသည်။

လုံခြုံ မှု

လုံခြုံမှုတွင်အမျိုးသားများမှာ(၈၀)ရာခိုင်နှုန်းနှင့် အမျိုးသမီးများမှာ(၂၀) ရာနှုန်းဖြစ်သ ည်။အမျိုးသမီးအများစု၏စိတ်တွင်ညအချိန်အပြင်ထွက်သည်ဖြစ်စေ၊တစ်ယောက်ထဲရှိနေချိန်ဖြစ်စေ စမိမိကိုယ်ကို လုံခြုံ မှုနည်းပါးသည်ဟုထင်မှတ်ကြသည်။

အနှစ်ချုပ်

ကျေးရွာတွင်စီမံကိန်းများအကောင်အထည်ဖော်ချိန်၌အမျိုးသမီးများနှင့်အမျိုးသားများ တူညီသောအလုပ်အတွက်တူညီသောလုပ်အားခရရှိမည်ဖြစ်သောကြောင့်အတူပူးပေါင်းလုပ်ဆော င်ရန်နှင့်ကော်မတီများတွင်လည်းအမျိုးသမီးများကိုထည့်သွင်းဖွဲ့စည်းမည်ဖြစ်သောကြောင့်အမျိုး သမီးများပူးပေါင်းပါဝင်နိုင်ရန် အမျိုးသားများမှ ဖေးမကူညီ ဆောင်ရွက်ရန်ဆွေးနွေးခဲ့ကြသည်။ စီမံကိန်းကိုအစီအစဉ်ရေးဆွဲခြင်းနှင့် အကောင်အထည်ဖော်ခြင်းကိစ္စများတွင် အမျိုး သမီးများ ၏ အကြံပြုချက်ဆွေးနွေးချက်များကိုလက်ခံထည့်သွင်းစဉ်းစားကာအမျိုးသမီးများ၏စွမ်း ဆောင်ရည်ကို မြှင့်တင် ပေးနိုင်မည်ဖြစ်သည်။

ပါဝင်ဆွေးနွေးသူ ကျား(၇) ဦး၊ မ (၉)ဦး

၅။ ဓနဖြူ မြို့နယ်၊ ကနကလေးအုပ်စု၊ မြောက်စုကျေးရွာ အရင်းအမြစ်ထိန်းချုပ်မှုပုံစံ

စု.ကျေးရွာ အရင်းအမြစ်ထိန်းချုပ်မှုပုံစံအမျိုးအစား	ကနကလေးအုပ်စု အောက်စုရွာ	စု.ကျေးရွာ အရင်းအမြစ်ထိန်းချုပ်မှုပုံစံအမျိုးအစား	ကနကလေးအုပ်စု အောက်စုရွာ
ဆိုင်ကယ်	ပယ်	တံငါ	ပယ်
ရုံကပ်	လှော်ခြင်း	လက်သမား	ဖျားခြင်း
ရေတံခွန်	ဝါးခြင်း	ဟန်ခါး	ဝါးခြင်း
ဘေးစိုက်	ခွေးမြေခြင်း	အေးဆွေဆွေ	ဖွေးမြေခြင်း
လက်သမား	ချေးဆိုင်	အသံချဲ့စက်	ချေးဆိုင်
ပန်းရုံ	ပယ်	Box	ဆိုင်ကယ်
ဟန်ခါး	တံတား	ပယ်ထွန်းစက်	ရုံကပ်
အေးဆွေဆွေ	ရေအိုးစင်		ရေတံခွန်
Box	တံငါ		ဘေးစိုက်
ပယ်ထွန်းစက်			ပယ်
			တံတား
			ရေအိုးစင်

ဆွေးနွေးခြင်းနှင့်ဆန်းစစ်ခြင်း

မြောက်စုကျေးရွာတွင်အမျိုးသားများသုံးစွဲသောအရင်းအမြစ်များမှာတံငါ၊ လက်သမား လုပ်ငန်း၊ ပန်းရုံလုပ်ငန်း၊ ဝွန်ခေါင်း၊ ခြေလှေ့စက်၊ လယ်ထွန်းစက်၊ SoundBox၊ အသံချဲ့စက်တို့ဖြစ်သည်။ အမျိုးသမီးများသုံးစွဲသောအရင်းအမြစ်များမှာ သင်ဖြူးဖျားနှင့်စက်ချုပ်လုပ်ငန်းဖြစ်သည်။ အမျိုးသား၊ အမျိုးသမီးသုံးစွဲသောအရင်းအမြစ်မှာ ဆိုင်ကယ်၊ စက်ဘီး၊ လမ်း၊ ရေတွင်း၊ ရေတုံကင်၊ ဝါးခြံ၊ တံတား၊ ရေအိုးစင်၊ ကွမ်းခြံ၊ မွေးမြူရေး၊ ချောင်း၊ ဈေးဆိုင်များဖြစ်သည်။ အမျိုးသားများထိန်းချုပ်သော အရင်းအမြစ်များမှာ ဆိုင်ကယ်၊ လက်သမား၊ ပန်းရုံ၊ ဝွန်ခေါင်း၊ ရေတွင်း၊ တုံကင်၊ ချောင်း၊ အသံချဲ့စက်၊ Box၊ ခြေလှေ့စက်၊ ထွန်းစက်တို့ဖြစ်သည်။ အမျိုးသမီးများသုံးစွဲသောအရင်းအမြစ်များမှာ အပ်ချုပ်စက်နှင့် သင်ဖြူးဖျားရက်လုပ်ငန်းတို့ဖြစ်သည်။ အမျိုးသားနှင့်အမျိုးသမီးထိန်းချုပ်သော အရင်းအမြစ်များမှာ လယ်၊ ကွမ်းခြံ၊ ဝါးခြံ၊ မွေးမြူရေး၊ ဈေးဆိုင်၊ လမ်း၊ တံတား၊ ရေအိုးစင်၊ တံငါလုပ်ငန်းတို့ဖြစ်သည်။

အမျိုးသားနှင့်အမျိုးသမီးများသည် အရင်းအမြစ်များကို အတူတူသုံးစွဲခြင်း၊ ထိန်းချုပ်ခြင်း
များ ဆောင်ရွက်ခြင်းဖြင့် အရင်းအမြစ်များကိုအတူတကွပိုင်ဆိုင်နိုင်ကြောင်းဆွေးနွေးထားကြသည်။

အနှစ်ချုပ်

မြောက်စုကျေးရွာရှိ အမျိုးသားအမျိုးသမီးများသည် ကျေးရွာရှိအရင်းအမြစ်များကို
အတူတကွသုံးစွဲခြင်း၊ထိန်းချုပ်ခြင်းများကိုပြုလုပ်နိုင်ပြီးအရင်းအမြစ်များအား အတူတကွပိုင်ဆိုင်
နိုင်ကြောင်း ဆွေးနွေးထားကြပါသည်။

ပါဝင်ဆွေးနွေးသူ ကျား (၅) ဦး ၊ မ (၇)ဦး

လူထုဗဟိုပြု စီမံကိန်း

၆။ ဓနဖြူ မြို့နယ်၊ ကနုကလေးအုပ်စု၊မြောက်စုကျေးရွာ အဖွဲ့အစည်းချိတ်ဆက်မှုပြဇယား

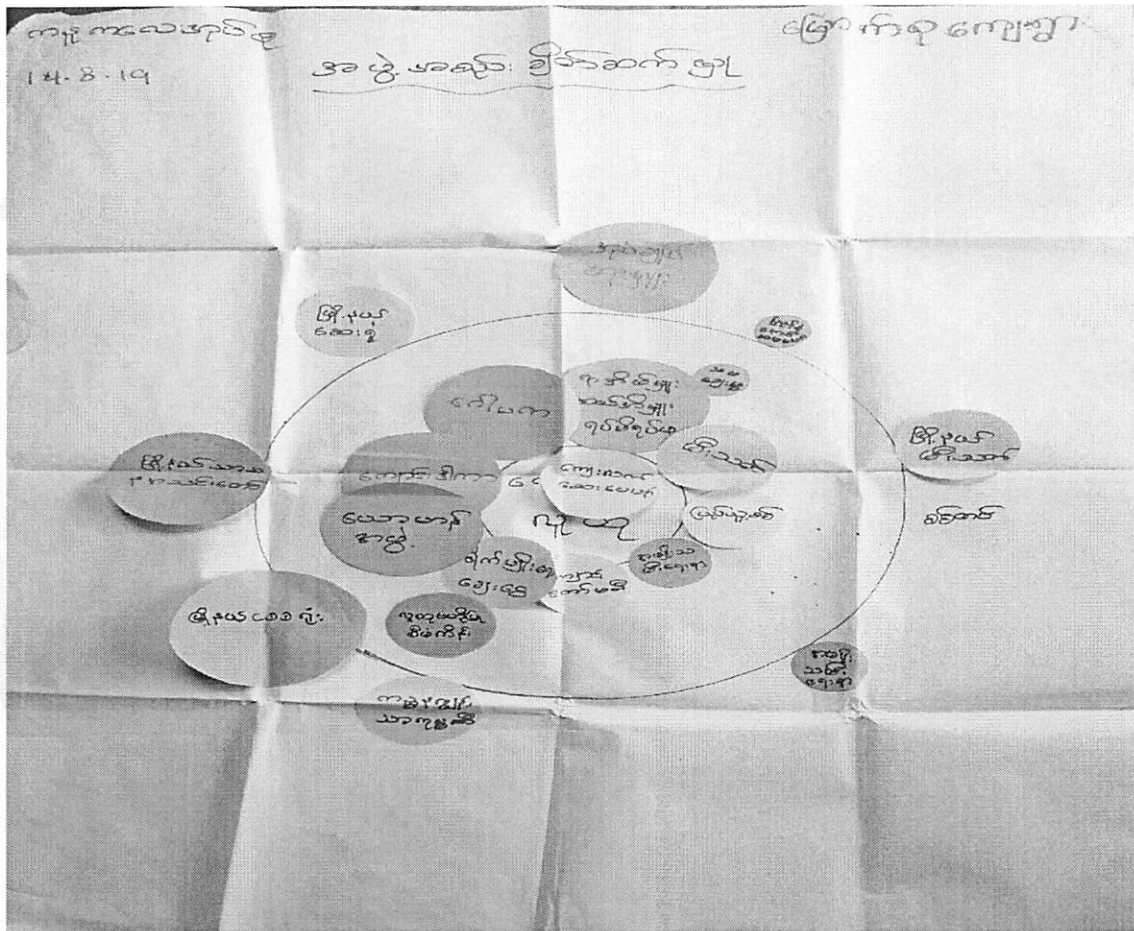

ဆွေးနွေးခြင်းနှင့်ဆန်းစစ်ခြင်း

မြောက်စုကျေးရွာသည်ကျေးရွာတွင်းရှိလူမှုရေး၊ ဖွံ့ဖြိုးရေးကိစ္စများကို အောက်ဖော်ပြပါ အဖွဲ့အစည်းများနှင့်ချိတ်ဆက်ဆောင်ရွက်လျက်ရှိသည်။ကျေးရွာရှိရာအိမ်မှူးများ၊ရပ်ဖရပ်များသည် ကျေးရွာအုပ်စုအုပ်ချုပ်ရေးမှူးနှင့်ချိတ်ဆက်ပြီး ကျေးရွာဖွံ့ဖြိုးရေးကိစ္စများကို ဆောင်ရွက်လျက်ရှိ သည်။ အုပ်ချုပ်ရေးမှူးသည်မြို့နယ်ထွေအုပ်နှင့်ချိတ်ဆက်ပြီး ကျေးရွာဖွံ့ဖြိုးရေးကိစ္စများကို ဆောင်ရွက်သည်။ ကျေးရွာတွင်းရှိ အမျိုးသမီးရေးရာအဖွဲ့သည် မြို့နယ်အမျိုးသမီး ရေး ရာနှင့်ချိတ်ဆက်ကာ ကျေးရွာတွင်းရှိ အမျိုးသမီးများ၏ လိုချင် ရေး အသိပညာပေးကိစ္စ များကို ချိတ်ဆက်ဆောင်ရွက်သည်။ကျေးရွာရှိကျောင်းကော်မတီသည်မြို့နယ်ပညာရေးဌာနနှင့်ချိတ်ဆက်ကာကျောင်းသားများ၏ပညာရေးနှင့်အထွေထွေကိစ္စများကိုဆောင်ရွက်လျက်ရှိသည်။ကျေးရွာ အတွင်းရှိယောဟန်အဖွဲ့သည်မြို့နယ်ကရင်သာသနာရေးအဖွဲ့နှင့်ချိတ်ဆက်ကာသာသနာရေး ကိစ္စများကိုဆောင်ရွက်ကြသည်။ကျေးရွာအတွင်းရှိစိုက်ပျိုးရေးစုသည် မြို့နယ်ရှိ ကဏ္ဍကုန်းသာကုမ္ပဏီနှင့်ချိတ်ဆက်ကာဆောင်ရွက်သည်။ ကျေးရွာရှိအရံမီးသတ်တပ်ဖွဲ့သည် မြို့နယ်မီးသတ်တပ်ဖွဲ့နှင့်ချိတ်ဆက်ကာကျေးရွာမီးဘေးလုံခြုံရေးကိစ္စများကိုဆောင်ရွက်ကြသည်။

လူထုဗဟိုပြုစီမံကိန်းသည်မြို့နယ်ကျေးလက်ရုံးနှင့်ချိတ်ဆက်ကာကျေးရွာဖွံ့ဖြိုးရေးလုပ်ငန်းများကို လုပ်ဆောင်ပါသည်။

အနှစ်ချုပ်

မြောက်စုကျေးရွာသည် စိုက်ပျိုးရေး၊ ကျန်းမာရေး၊ လုံခြုံရေး၊ ဘာသာသာသနာရေး ကိစ္စများကို မြို့နယ်ရှိသက်ဆိုင်ရာအဖွဲ့အစည်းများနှင့်ချိတ်ဆက်ဆောင်ရွက်လျက် ရှိကြောင်း တွေ့ရပါသည်။

ပါဝင်ဆွေးနွေးသူ

ကျား (၈)ဦး၊ မ (၉)ဦး

လူထုဗဟိုပြု စီမံကိန်း

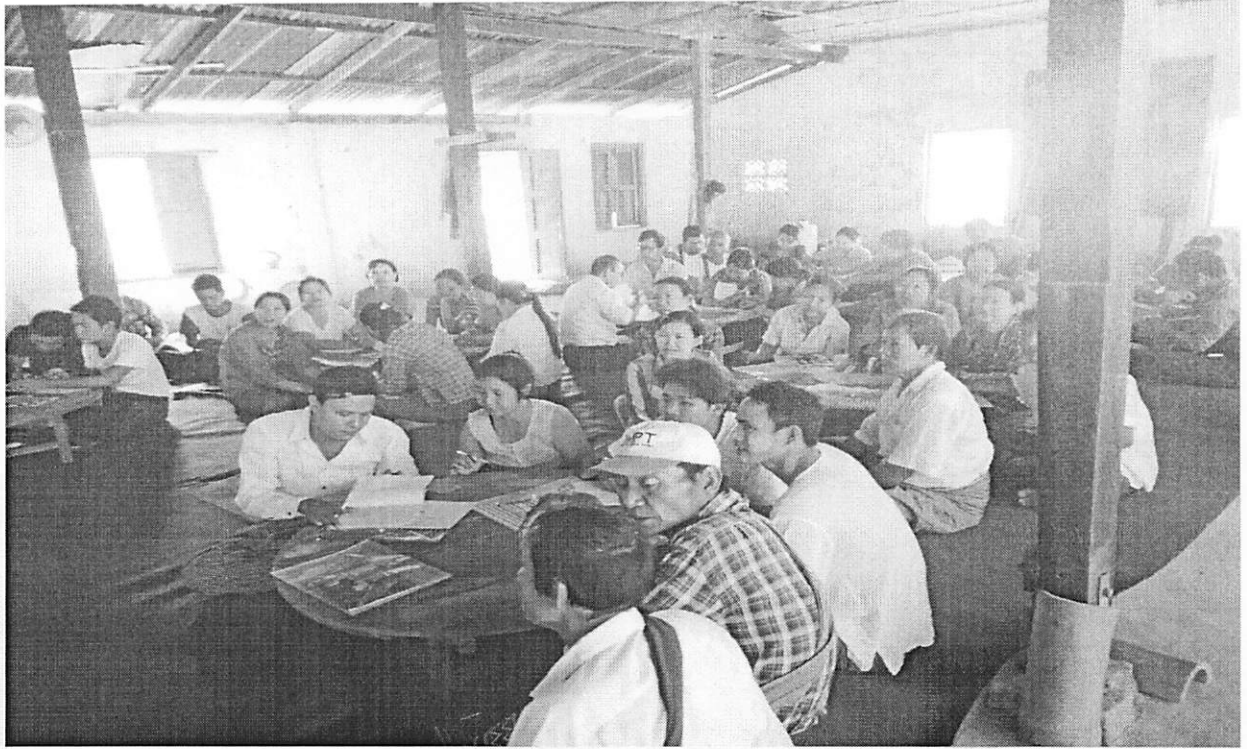

စီမံကိန်းအကြောင်းရှင်းလင်းခြင်း



PRA Tools ပုံများရေးဆွဲခြင်း



လူထုဗဟိုပြု စီမံကိန်း

၈။ ကျေးရွာကော်မတီဝင်များစာရင်း

စဉ်	အမည်	ကျား	မ	ရာထူး/တာဝန်
ကျေးရွာပိမံကိန်းအထောက်အကူပြုကော်မတီ				
၁။	ဦးစောမင်းစော	ကျား		ဥက္ကဋ္ဌ
၂။	ဒေါ်ကြူကြူ		မ	ဥက္ကဋ္ဌ
ဝယ်ယူရေးဆပ်ကော်မတီ				
၁။	ဦးသန်းဦး	ကျား		ခေါင်းဆောင်
၂။	ဒေါ်ခင်စိန်မြ		မ	မှတ်တမ်းထိန်း
၃။	ဒေါ်သန်းစိန်		မ	အဖွဲ့ဝင်
ကျေးရွာငွေစရင်းကိုင်				
၁။	ဦးကျော်ကျော်	ကျား		တာဝန်ခံ
စောင့်ကြည့်ကြီးကြပ်ရေးဆပ်ကော်မတီ				
၁။	ဒေါ်မြခင်စန်း		မ	ခေါင်းဆောင်
၂။	ဦးစန်းလွင်	ကျား		အဖွဲ့ဝင်
၃။				အဖွဲ့ဝင်
လည်ပတ်ပြုပြင်ထိန်းသိမ်းရေးဆပ်ကော်မတီ				
၁။	ဦးရွှေသာစန်း	ကျား		ခေါင်းဆောင်
၂။	ဒေါ်ယုပန်း		မ	အဖွဲ့ဝင်
၃။				အဖွဲ့ဝင်
ဝေဖန်အကြံပြုတိုင်ကြားရေးတာဝန်ခံ				
၁။	ဦးကျော်ကြိုင်	ကျား		တာဝန်ခံ
၂။	ဒေါ်မာမာ		မ	တာဝန်ခံ
ကျေးရွာစေတနာ့ဝန်ထမ်း				
၁။	ဦးစောစိန်			အကူ
၂။	ဒေါ်တင်မာလွင်			အကူ
၃။	...			အကူ
၄။	...			အကူ

ပုံစံ - ၈ - ၁ ကျေးရွာအခြေခံအချက်အလက်များ (Form PC 1)

လမ်းညွှန်ချက်။ ကျေးရွာတစ်ရွာသို့ ပထမဆုံးမိတ်ဆက်ခရီး သွားရောက်သောအခါ လူထုစည်းရုံးရေးမှူးသည် ကျေးရွာ ခေါင်းဆောင်များအား ကျေးရွာအချက်အလက်များကို မေတ္တာရပ်ခံ၍ တောင်းခံရသည်။ ဤအချက်အလက်များကို စီမံကိန်း မိတ်ဆက်အစည်းဝေးမတိုင်မီတောင်းခံရမည်။ စီမံကိန်းမိတ်ဆက်အစည်းဝေးတွင် လူထုစည်းရုံးရေးမှူးသည် ဤအချက်အလက် များအား စစ်ဆေးပြီး မှန်ကန်အောင်ပြုလုပ်ရမည်။ ပြီးနောက်တွင် လူထုစည်းရုံးရေးမှူးမှ သတင်းအချက်အလက်ထဲသို့ Tablets မှ တစ်ဆင့် ဖြည့်သွင်းရမည်။

ကျေးရွာခေါင်းဆောင် အမည် ဦးစိန်အောင်	ကျေးရွာခေါင်းဆောင်၏ ဖုန်းနံပါတ် ၀၉.၉၇၇၃၆၀၃၅၄	လူထုစည်းရုံးရေးမှူး၏ အမည် ဒေါ်ခင်မြတ်ဗွန်
ပြည်နယ်/တိုင်းဒေသကြီး ဧရာဝတီ	မြို့နယ် နေဖြူ	ကျေးရွာအုပ်စု ကုဒကလေး ၊ ကျေးရွာ ဖြောက်စု

က။ လူဦးရေ

လူမျိုးစု	အိမ်ထောင်စုအရေအတွက်	ကိုးကွယ်သည့်ဘာသာ	အိမ်ထောင်စုအရေအတွက်
လူမျိုးစု (၁) ဣန္ဒြေ	၄၉၅၀	ဘာသာ (၁) ဗုဒ္ဓ	၅၀
လူမျိုးစု (၂) ဣန္ဒြေ	၃၀	ဘာသာ (၂) ခရစ်ယာန်	၁၀
လူမျိုးစု (၃) -----		ဘာသာ (၃) -----	
လူမျိုးစုရော -----		ဘာသာရော -----	
အခြား			
	အရေအတွက်		
မသန်စွမ်းသူများ	-		
သက်ကြီးရွယ်အိုများ (၆၅ နှစ် နှင့် အထက်)	၂၁		
စစ်ဘေးရှောင်			

	အမျိုးသား (အရေအတွက်)	အမျိုးသမီး (အရေအတွက်)
လူဦးရေ		
လူမျိုးစု (၁) ဣန္ဒြေ	၅၁၄	၅၁၉
လူမျိုးစု (၂) -----		
လူမျိုးစု (၃) -----		
အခြား		
အိမ်ထောင်ဦးစီး	၃၅	၂၂

(ခ) အခြေခံအဆောက်အအုံ အသုံးအဆောင်များ

စာသင်ကျောင်း	အမှတ် ခြံစိပါ	ကျန်းမာရေး	အမှတ် ခြံစိပါ	ဘာသာရေး အဆောက် အအုံများ	အမှတ် ခြံစိပါ
မူကြိုကျောင်း	<input type="checkbox"/>	တိုက်နယ်ဆေးရုံ	<input type="checkbox"/>	စေတီ	<input type="checkbox"/>
မူလတန်းကျောင်း	<input type="checkbox"/>	ကျန်းမာရေးဌာန	<input type="checkbox"/>	ဘုန်းကြီးကျောင်း	<input type="checkbox"/>
မူလွန်ကျောင်း	<input type="checkbox"/>	ကျန်းမာရေးဌာနခွဲ	<input type="checkbox"/>	ဟိန္ဒူဘုရားကျောင်း	<input type="checkbox"/>
အလယ်တန်းကျောင်း	<input type="checkbox"/>	ဆေးပေးခန်း	<input type="checkbox"/>	မရမ်းယာန်ကျောင်း	<input type="checkbox"/>
လယ်လွန်ကျောင်း	<input type="checkbox"/>	အခြား	<input type="checkbox"/>	ဗလီ	<input type="checkbox"/>
အထက်တန်းကျောင်း	<input type="checkbox"/>			အခြား	<input type="checkbox"/>
အခြား	<input type="checkbox"/>				
မှတ်ချက်		မှတ်ချက်		မှတ်ချက်	

(ဂ) ကျွမ်းကျင်သူများမှတ်တမ်း (ကျေးရွာတွင်နေထိုင်သော သို့မဟုတ် တခြားရွာမှလာရောက်သော ကျွမ်းကျင်သူများ)

(၁) စာသင်ကျောင်း			(၂) ကျန်းမာရေး			(၃) လက်မှုပညာရှင်		
	ရွာတွင် နေထိုင် သူ	အခြားရွာမှ လာ သူ		ရွာတွင် နေထိုင် သူ	အခြားရွာ မှ လာသူ		ရွာတွင် နေထိုင် သူ	အခြား ရွာ မှလာ သူ
မူလတန်းပြဆရာ/မ	<input type="checkbox"/>	<input type="checkbox"/>	ဆရာဝန်	<input type="checkbox"/>	<input type="checkbox"/>	လက်သမား	<input checked="" type="checkbox"/>	<input type="checkbox"/>
အထက်တန်းပြဆရာ ၁/မ	<input type="checkbox"/>	<input type="checkbox"/>	လက်ထောက် ကျန်းမာရေးမှူး	<input type="checkbox"/>	<input type="checkbox"/>	ပန်းရံ	<input checked="" type="checkbox"/>	<input type="checkbox"/>
အလယ်တန်းပြဆရာ ၁/မ	<input type="checkbox"/>	<input type="checkbox"/>	အမျိုးသမီးကျန်းမာရေး ဆရာမ	<input type="checkbox"/>	<input type="checkbox"/>	လှုပ်စစ်ကျွမ်း ကျင်၊ မီးသမား	<input type="checkbox"/>	<input type="checkbox"/>
မူကြိုဆရာ/မ	<input type="checkbox"/>	<input type="checkbox"/>	သားဖွားဆရာမ	<input type="checkbox"/>	<input type="checkbox"/>	ရေပိုက်သွယ်သူ	<input type="checkbox"/>	<input type="checkbox"/>
အခြား	<input type="checkbox"/>	<input type="checkbox"/>	ပြည်သူ့ကျန်းမာရေးလုပ် သား	<input type="checkbox"/>	<input type="checkbox"/>	စက်ပြင်ဆရာ	<input type="checkbox"/>	<input type="checkbox"/>
မှတ်ချက်			မှတ်ချက်			မှတ်ချက်		

(ဃ) ကျေးရွာသို့ ရောက်ရှိနိုင်သည့် လမ်းအခြေအနေ / ကျေးရွာတစ်ရွာသည် ၎င်း၏ ကျေးရွာအုပ်စုနှင့် ဆက်သွယ်ထားသော လမ်းအခြေအနေ (အောက်ပါတို့ကိုဝိုင်းပါ)

ကျောက်ကြမ်းလမ်း
ကျောက်ခင်းလမ်း

ကတ္တရာလမ်း
မြေသားလမ်း

ကွန်ကရစ်လမ်း
လူသွားလမ်း

မော်တော်ဆိုင်ကယ်လမ်း
အခြား _____

(င) ကျေးရွာဖွံ့ဖြိုးမှုစီမံချက်

(၁) လူထုဗဟိုပြုစီမံကိန်းမစတင်မီ ဤကျေးရွာတွင်ကျေးရွာဖွံ့ဖြိုးမှု စီမံချက်ရှိခဲ့ပါသလား?

(၂) ရှိခဲ့ပါလျှင် ဤစီမံချက်ကို မည်သည့် ခုနှစ်တွင်ပြင်ဆင်ခဲ့ပါသနည်း?

(၃) ဤစီမံချက်ကို မြို့နယ်မှအတည်ပြုခဲ့ပါသလား?

ဝိုင်းပါ
ရှိပါသည်/မရှိပါ/မသိပါ

နှစ်-----/မသိပါ

ပြုခဲ့ပါသည်/မပြုခဲ့ပါ /မသိပါ

(စ) ခရီးအကွာအဝေး

(၁) ဤကျေးရွာ၏ဗဟိုမှ ၎င်းကျေးရွာအုပ်စု၏ဗဟိုအထိ ခရီးမိုင်မည်မျှကွာဝေးသနည်း? မိုင်---၁---/မသိပါ

(၂) ဤကျေးရွာမှ ၎င်းကျေးရွာအုပ်စုဗဟိုအထိ သွားလာရာတွင်ကြာမြင့်သည့်အချိန်။

ခြောက်သွေ့ရာသီတွင်ကြာချိန်--- ၀၀:၁၅ --- ထော်လာဂျီ/မော်တော်ဆိုင်ကယ်/ခြေလျင်/လား/မော်တော်ဘုတ်/
အခြား: -----

မိုးရာသီတွင်ကြာချိန်--- ၀၀:၁၅ --- ထော်လာဂျီ/မော်တော်ဆိုင်ကယ်/ခြေလျင်/လား/မော်တော်ဘုတ်/
အခြား: -----

(ဆ) ပတ်ဝန်းကျင်ဆိုင်ရာ သဘာဝဘေးအန္တရာယ်

ဤကျေးရွာတွင် ရေကြီးခြင်းကဲ့သို့ သဘာဝဘေးအန္တရာယ်ကျရောက်ဖူးခြင်း ရှိပါသလား။

မရှိပါ ရှိပါသည် ရှိလျှင်ဖော်ပြပါ -----

(ဇ) ကျေးရွာတွင် ဖွဲ့စည်းထားသော အဖွဲ့အစည်းများ

လူထုဗဟိုပြုစီမံကိန်းမတိုင်မီ ဤကျေးရွာတွင် ကျေးရွာဖွံ့ဖြိုးရေးအတွက် အစိုးရ (သို့) ရွာသားများကိုယ်တိုင် (သို့) စီမံကိန်းတစ်ခုခုမှ ဖွဲ့စည်းထားသည့် အဖွဲ့အစည်းများရှိပါသလား။

(၁) -----

(၂) -----

(ဈ) အထွေထွေအုပ်ချုပ်ရေး ဦးစီးဌာန (GAD) မှ မှတ်တမ်းတင်ထားခြင်း

ဤကျေးရွာသည် အထွေထွေအုပ်ချုပ်ရေး ဦးစီးဌာန (GAD) မှ မှတ်တမ်းတင်ထားမှု ရှိပါသလား။

မရှိပါ ရှိပါသည်

ကျေးရွာခေါင်းဆောင်

အမည် ဦးစိန်အောင်

လက်မှတ်  နေ့. ၈.၈.၁၈

လူထုစည်းရုံးရေးမှူး

အမည် ဒေါ်ခင်မြတ်ဖြူ

လက်မှတ်  နေ့. ၈.၈.၁၈

လမ်းညွှန်ချက်၊ သက်ဆိုင်ရာလူထုစည်းရုံးရေးမှူး/လက်ထောက်နည်းပညာမှူးများမှ စီမံကိန်းစက်ဝန်းအဆင့်တစ်ခုစီပြီးစီးတိုင်း ကျေးရွာနှင့် ကျေးရွာအုပ်စုအတွက် ဤပုံစံကို ဖြည့်သွင်းရမည်။

စည်းရုံးရေးမှူး/ဝန်ထမ်း အမည် မော်ဂျင်အောင်

နေ့စွဲ ၈ . ၈ . ၁၈ စက်ဝန်းအားအမှတ်ဖြစ်ပါ စက်ဝန်း(၁) စက်ဝန်း(၂) စက်ဝန်း(၃)

ပြည်နယ်/တိုင်း ဧရာဝတီ မြို့နယ် နေဖြူ ကျေးရွာအုပ်စု ၈၃၈၆၈ ကျေးရွာ ၆၆၈၈၈

စီမံကိန်းဆောင်ရွက်မှုအဆင့်များ	နေ့စွဲ		အစည်းအဝေးဆောင်ရွက်ရောက်ရှိသူအရေအတွက်				အိမ်ထောင်စုပေါင်း	အိမ်ထောင်စု %
	စတင်သည့်နေ့	ပြီးဆုံးသည့်နေ့	အမျိုးသားအရေအတွက်	အမျိုးသမီးအရေအတွက်	အိမ်ထောင်စုအရေအတွက်	လူမျိုးစုတက်ရောက်သူအရေအတွက်နှင့် လူမျိုးစုအမည်		
၁။ ကျေးရွာစီမံကိန်း မိတ်ဆက်အစည်းအဝေး	၈.၈.၁၈	၈.၈.၁၈	၂၆	၁၇	၄၃	၄၃ ၈၈၆	၆၀	၃၃%
၂။ ကျေးရွာစီမံကိန်းပြီးရေး စီမံချက်ရေးဆွဲခြင်းအစည်းအဝေး	၉.၈.၁၈	၉.၈.၁၈	၂၂	၂၃	၄၅	၄၅ ၈၈၆	၆၀	၇၅%
၃။ ကျေးရွာအုပ်စု လုပ်ငန်းဆုံးဖြတ်ချက်ချသည့်အစည်းအဝေး								
၄။ မြို့နယ်အဆင့် စီမံကိန်းရေးဆွဲရေးနှင့် အကောင်အထည်ဖော်ရေးကော်မတီ၏ စီမံကိန်း သုံးသပ်မှုအစည်းအဝေး	၅.၉.၁၈	၅.၉.၁၈	မလို	မလို	မလို	မလို		
၅။ မြို့နယ် စီမံကိန်းရေးဆွဲရေးနှင့် အကောင်အထည်ဖော်ရေး ကော်မတီ၏ဆုံးဖြတ်မှုကို ရွာသို့ အသိပေးအကြောင်းကြားသည့် အစည်းအဝေး	၁.၁၁.၁၈	၁.၁၁.၁၈	၁၁	၂၈	၃၉	၃၉ ၈၈၆	၆၀	၆၅%
၆။ စီမံကိန်းလုပ်ငန်းဆွဲစီမံချက်ရေးဆွဲခြင်းအစည်းအဝေး	မလို	မလို	မလို	မလို	မလို			
၆.၁။ စီမံကိန်းလုပ်ငန်း အကောင်အထည်ဖော်ရေးအစီအစဉ် ရေးဆွဲခြင်း	၇.၁၁.၂၈	၇.၁၁.၁၈	၅	၇				
၆.၂။ ဝယ်ယူရေးအစီအစဉ် ရေးဆွဲခြင်း	၇.၁၁.၁၈	၇.၁၁.၁၈	၅	၇				

မလို	မလို	မလို	မလို	မလို	မလို	မလို	မလို	မလို
၇.၁၁.၁၈	၇.၁၁.၁၈	၅	၇					
၇.၁၁.၁၈	၇.၁၁.၁၈	၅	၇					
၇.၁၁.၁၈	၇.၁၁.၁၈	၂၄	၂၄					
၂၄.၁.၁၄	၂၄.၁.၁၄	၁၄	၁၄					
၂၅.၂.၁၄	၂၅.၂.၁၄	၃၀	၁၅					
၂၅.၂.၁၄	၂၅.၂.၁၄	၂၂	၃၄					

ရေးဆွဲခြင်း
၆.၄။ ပြင်/ထိန်းအစီအစဉ် ရေးဆွဲခြင်း

၇။ စီမံကိန်းလုပ်ငန်းခွဲ တိုးတက်မှု ဖောင်ကြည့် အစည်းအဝေး

၇.၁။ အစည်းအဝေး ပထမအကြိမ်

၇.၂။ အစည်းအဝေး ဒုတိယအကြိမ်

၇.၃။ အစည်းအဝေး တတိယအကြိမ်

၈။ စီမံကိန်းလုပ်ငန်းခွဲ အပြီးသတ်စစ်ဆေးခြင်း အစည်းအဝေး

၉။ လူထုစစ်ဆေးပွဲအစည်းအဝေး

၁၈ ၁၉ ၂၀ ၂၁ ၂၂ ၂၃ ၂၄ ၂၅ ၂၆ ၂၇ ၂၈ ၂၉ ၃၀ ၃၁ ၃၂ ၃၃ ၃၄ ၃၅ ၃၆ ၃၇ ၃၈ ၃၉ ၄၀ ၄၁ ၄၂ ၄၃ ၄၄ ၄၅ ၄၆ ၄၇ ၄၈ ၄၉ ၅၀ ၅၁ ၅၂ ၅၃ ၅၄ ၅၅ ၅၆ ၅၇ ၅၈ ၅၉ ၆၀ ၆၁ ၆၂ ၆၃ ၆၄ ၆၅ ၆၆ ၆၇ ၆၈ ၆၉ ၇၀ ၇၁ ၇၂ ၇၃ ၇၄ ၇၅ ၇၆ ၇၇ ၇၈ ၇၉ ၈၀ ၈၁ ၈၂ ၈၃ ၈၄ ၈၅ ၈၆ ၈၇ ၈၈ ၈၉ ၉၀ ၉၁ ၉၂ ၉၃ ၉၄ ၉၅ ၉၆ ၉၇ ၉၈ ၉၉ ၁၀၀

ပုံစံ - ၈ - ၃ ကျေးရွာဖွံ့ဖြိုးရေး ဦးစားပေးအစီအစဉ် (Form PC 3)

လမ်းညွှန်ချက်၊ အဆင့်(၃) ကျေးရွာမှော်မှန်းချက်အစည်းအဝေး ပြီးဆုံးသောအခါ ကျေးရွာစီမံကိန်း အထောက်အကူပြု ကော်မတီသည် လူထုစည်းရုံးရေးမှူးအကူအညီဖြင့် ဤပုံစံကိုပြည့်စုံအောင် ဖြည့်သွင်းရမည်။

လူထုစည်းရုံးရေးမှူး/ဝန်ထမ်း အမည် **ဒေါ်ခင်မြတ်စွာ**
 ဇနီးဖွဲ့ **၈.၈.၁၈** စက်ဝန်းအား အမှတ်ခြစ်ပါ (✓) ~~စက်ဝန်း(၁)~~
 စက်ဝန်း(၂) စက်ဝန်း(၃) စက်ဝန်း(၄)

ပြည်နယ်/တိုင်း ဧရာဝတီ | မြို့နယ် ခနဲဖြူ | ကျေးရွာအုပ်စု **ကုဒလေး** | ကျေးရွာ **ကြောက်ခုံ**

က။ အခက်အခဲအတားအဆီးများအားဆွေးနွေးခြင်း - ယခုလက်ရှိအခြေအနေတွင် ဤကျေးရွာဖွံ့ဖြိုးတိုးတက်ရေးအတွက် အဓိက အခက်အခဲအတားအဆီးများသည် မည်သည်များဖြစ်ပါသနည်း။ (အမျိုးသား/သမီး အနည်းဆုံးအခက်အခဲ ၅ ခုစီဖော်ပြပါ)

အမျိုးသား အဖွဲ့မှ တင်ပြသောအခက်အခဲအတားအဆီးများ	အမျိုးသမီး အဖွဲ့မှတင်ပြသောအခက်အခဲအတားအဆီးများ
၁ ချောင်းတူးတံတား ဖြာခိုင်းခံ မှုမရှိသော ကြောင်ကျွန်း၊ မာရေး၊ စီးပွား ရေး ကိစ္စ များ တွင် ခက်ခဲ	၁ သွား ရေး လာရေး အခက်အခဲ ရှိ
၂ သွား ရေး လာရေး ခက်ခဲသောကြောင့် ပညာရေး၊ ဘာသာရေး၊ စီးပွား ရေး များ ခက်ခဲ	၂ သွားလာသွား လာရာနှင့် ကလေးများ စာကျက်ရာတွင် ခက်ခဲ
၃ သောလသုံး ရေဖောက် ချွေးတော ကြောင် ကျွန်း မာရေခက်ခဲ	၃ ကျွန်း မာရေး အတွက်ဆေး ခန်းမရှိတဲ့ အတွက် ခက်ခဲ
၄ သွားလာသွား လာရာခက်ခဲ၊ ကျောင်း သား များ အကြည် ရန်၊	၄ ရေဖောက် တံ၊ အတွက် ကျွန်း မာ ရေး ထိ ဒိုက်ခိုင်း သော အခက် အခဲ ရှိ
၅ မိုက်ပျိုး ရေဖြူများ ရေနှစ်ဖြူပသော ကြောင် သီး နှု များ အတွက် နှု နှု လျော့ ရသော အခက်အခဲ	၅ အခက်ခဲ အခက် ကျင်း ပရန်နေရာ အခက် အခဲ ရှိ
၆ အသိပညာ မဟုတ်သူ တို့ နည်းပါး ဖြစ် ကြောင့် မပြောရုံ မဆို ရုံ ဖြစ်ရ သော အခက်အခဲ	၆ အလုပ်အကိုင် အခွင့်အလမ်း ရွေး ပါး သော အခက်အခဲ
၇ အလုပ်အကိုင် အခွင့်အလမ်း နည်း ပါး ဖြစ် ကြောင့် အား ဝတ်နေ ရေး ခက်ခဲ	၇ အား ဝတ်နေ ရေး ခက်ခဲ
၈ မိုက်ပျိုး ရေး တွင် လုပ်အား နည်းပါး မှု ကြောင့် မိုက်ပျိုး ရေး တွင် ဖြောင့် ဖွေး ရသော အခက်အခဲ	၈ အသိပညာ မဟုတ်သူ တို့ နည်း ပါး သော အခက်အခဲ ရှိ

- ၉. ရေအရင်း အဖွဲ့ မရှိစွမ်း ပွား ရေး အဆင်မပြေ ရသော အခက်အခဲ
- ၁၀. အခက်ခဲ အခက် ဘာသာရေး၊ လူမှုရေး ကိစ္စများ ဆောင်ရွက်ရာတွင် ဝေးရာ ထိုင်ခင်း ခက်ခဲခြင်း

ခ။ မျှော်မှန်းခြင်း - နောင်လာမည့် (၅) နှစ် အတွင်း ကျေးရွာဖွံ့ဖြိုးရေး မျှော်မှန်းလျာထားချက်များအား တင်ပြပါ။

အမျိုးသားအဖွဲ့မှ တင်ပြသောမျှော်မှန်းချက်များ	အမျိုးသမီးအဖွဲ့မှ တင်ပြသောမျှော်မှန်းချက်များ
၀ ကျွန်းမာရေး၊ ပညာရေး၊ စီးပွားရေးများ ဖွံ့ဖြိုး တိုးတက်လာရန်ကြံ့ခိုင်	၀ သွားရေး၊ လာရေး၊ အဆင်ပြေစေချင်
၂ လမ်းပန်းဆက်သွယ်ရေးများ အဆင်ပြေချောမွေ့စေချင်	၂ သူတကာသွားလာရေးနှင့် ကလေးများ အကျွမ်းကျင်စွာ အဆင်ပြေချင်
၃ သန်ရှင်းသောသဘာဝသုံးစေရန် အလုပ်အလေ့အကျင့်ချင်	၃ ကျေးရွာလူတို့ အတွက် ကျန်းမာရေးနှင့် ပတ်သတ်၍ အဆင်ပြေချင်
၄ လူနေမှုအဆင်အတန်း ဖြင့် မားလာပြီး ပညာရေးများ ဖွံ့ဖြိုး တိုးတက်လာရန်	၄ သန်ရှင်းသောသဘာဝသုံးစေရန် ချင်
၅ သီးနှံများ အတွက် ဖွံ့ဖြိုးတိုးတက်ရေးများ တိုးတက်လာရန်	၅ အဆင်ပြေစေရေးနှင့် ပတ်သက်၍ အဆင်ပြေချင်
၆ အသိပညာပညာ သူတကာများ တိုးပွားလာစေရန်၊ ပြောဆိုရာတွင် အဆင်ပြေချောမွေ့စေရန်	၆ အလုပ်အကိုင် အခွင့်အလမ်း ရရှိချင်
၇ အဝတ်စုံအုံ့များ အဆင်ပြေစေရန်၊ ပွားများရေးများ တိုးတက်လာရန်	၇ ရင်းနှီးငွေရရှိချင်
၈ ခိုလှုံ့ရေး တွင် လုံလောက်သော နေရာများ ရရှိစေရန်၊ ရာတွင် အချိန်ဖြုတ်ရေး နှင့် ရန်	၈ လူငယ်များ အသိပညာတိုးတက်စေချင်

ဂ။ လူထုစိမ့်ကိန်း၏ လာမည့် (၄) နှစ်အတွက် အကျိုးဝင်သော ဦးစားပေး ဖွံ့ဖြိုးတိုးတက်မှု လုပ်ငန်း အစီအစဉ်များအား ဖော်ပြပါ။

အဆင့်	ကျေးရွာအတွက် ဦးစားပေး ဖွံ့ဖြိုးတိုးတက်မှု လုပ်ငန်းစဉ်များ	အဆိုပြုသူ (အမျိုးသားများ/ အမျိုးသမီးများ/ အမျိုးသား+ အမျိုးသမီး)	ခန့်မှန်းကုန်ကျစရိတ်	အကျိုးခံစားခွင့်ရှိသူ ခန့်မှန်းခြေ အရေအတွက်
၀	ရွာတွင်း ကွန်ကရစ်လမ်းဆင်း	(က+မ)	၃၆၅,၀၀၀	၂၃၃
၂	အောင်းကျွန်း ကွန်ကရစ်ဝယ်တား	(က+မ)	၆၄၀,၀၀၀	၂၃၃
၃	လျှပ်စစ်ဖို	မ	၆၀,၀၀၀	၂၃၃
၄	အင်ဂျင် ဖို	(က+မ)	၈၀,၀၀၀	၂၃၃
၅	အစိစိတွင်း နေရာအရေတွင်း	မ		၂၃၃
၆	ဆေးပေးခန်း	မ		၂၃၃
၇	ကျေးရွာခန်းမ	(က+မ)		၂၃၃
၈	အလုပ်အကိုင် ရေလျှော့ကန်တူးဖော်	မ		၂၃၃
၉	အခြေခံတိုက်	(က+မ)		

ဃ။ လူထုစီမံကိန်း၏ လာမည့် (၄) နှစ်အတွက် အကျိုးမဝင်သော ဦးစားပေး ဖွံ့ဖြိုးတိုးတက်မှု လုပ်ငန်း အစီအစဉ်များအားဖော်ပြပါ။

အဆင့်	ကျေးရွာအတွက် ဦးစားပေး ဖွံ့ဖြိုး တိုးတက်မှု လုပ်ငန်းစဉ်များ	အဆိုပြုသူ (အမျိုးသားများ/ အမျိုးသမီးများ/အမျိုးသား+ အမျိုးသမီး)	အခန်းကဏ္ဍ
၁	ရေအောက်ခြင်းတူးဖော်ခြင်း	က	
၂	ရေပျိုးရေးဘဏ်	မ	
၃	ခလေးလကမ္ဘာ့ဘဏ်	က	
၄	ခလေးချုပ်ဘဏ်	မ	
၅	လယ်ယာသုံးခလေးလ	က	

ခေါင်းဆောင်၊ ကျေးရွာစီမံကိန်းအထောက်အကူပြုကော်မတီမှ အတည်ပြုသည်။

အမည် ဦးအေးလွင် လက်မှတ် [Signature] နေ့စွဲ ၉. ၈. ၁၈

ပုံစံ - ၈ - ၁ ကျေးရွာအခြေခံအချက်အလက်များ (Form PC 1)

လမ်းညွှန်ချက်။ ကျေးရွာတစ်ရွာသို့ ပထမဆုံးမိတ်ဆက်ခရီးသွားရောက်သောအခါ လူထုစည်းရုံးရေးမှူးသည် ကျေးရွာခေါင်းဆောင်များအားကျေးရွာအချက်အလက်များကိုမေတ္တာရပ်ခံ၍တောင်းခံရသည်။ ဤအချက်အလက်များကိုစီမံကိန်းမိတ်ဆက်အစည်းဝေးမတိုင်မီတောင်းခံရမည်။ စီမံကိန်းမိတ်ဆက်အစည်းဝေးတွင် လူထုစည်းရုံးရေးမှူးသည် ဤအချက်အလက်များအား စစ်ဆေးပြီး မှန်ကန်အောင်ပြုလုပ်ရမည်။ ပြီးနောက်တွင် လူထုစည်းရုံးရေးမှူးမှ သတင်းအချက်အလက်ထဲသို့ Tablets မှ တဆင့် ဖြည့်သွင်းရမည်။

ကျေးရွာခေါင်းဆောင် အမည် ဦးစိန်စောဇ	ကျေးရွာခေါင်းဆောင်၏ ဖုန်းနံပါတ် ၀၉၄၀၉၂၄၁၂၇၁	လူထုစည်းရုံးရေးမှူး၏အမည် ဖေဖော်ဝါရီစော
ဥက္ကဋ္ဌ၊ တိုင်းဒေသကြီး ဧရာဝတီ	မြို့နယ် ဓမ္မဇယား	ကျေးရွာအုပ်စု ကုန်းကလေး
		ကျေးရွာ စံမြောက်စု

က။ လူဦးရေ

လူမျိုးစု	အိမ်ထောင်စုအရေအတွက်	ကိုးကွယ်သည့်ဘာသာ	အိမ်ထောင်စုအရေအတွက်
လူမျိုးစု (၁)--- ကရင်	၉၁	ဘာသာ(၁)--- ဗုဒ္ဓ	၁၃၆
လူမျိုးစု (၂)-----		ဘာသာ(၂)--- ဘုရားယုတ်	၅
လူမျိုးစု (၃)-----		ဘာသာ(၃)-----	
လူမျိုးစုရော-----		ဘာသာရော-----	
အခြား			
	အရေအတွက်		
မသန်စွမ်းသူများ	၂		
သက်ကြီးရွယ်အိုများ (၆၅ နှစ် နှင့် အထက်)	၃၂		
ခပ်ဘေးရှောင်	၀		

	အမျိုးသား(အရေအတွက်)	အမျိုးသမီး(အရေအတွက်)	စုစုပေါင်းအရေအတွက်
လူဦးရေ			
လူမျိုးစု (၁)--- ကရင်	၁၃၀	၁၄၄	၂၇၄
လူမျိုးစု (၂)-----			
လူမျိုးစု (၃)-----			
အခြား			
အိမ်ထောင်ဦးစီး	၄၁	၂၀	၆၁

(ဃ) ကျေးရွာသို့ ရောက်ရှိနိုင်သည့်လမ်းအခြေအနေ / ကျေးရွာတစ်ရွာသည် ၎င်း၏ကျေးရွာအုပ်စုနှင့် ဆက်သွယ်ထားသော လမ်းအခြေအနေ(အောက်ပါတို့ကိုပိုင်းပါ)

ကျောက်ကြမ်းလမ်း ကတ္တရာလမ်း ကွန်ကရစ်လမ်း မော်တော်ဆိုင်ကယ်လမ်း
ကျောက်ခင်းလမ်း မြေသားလမ်း လူသွားလမ်း အခြား _____

(င) ကျေးရွာဖွံ့ဖြိုးမှုစီမံချက် ပိုင်းပါ
(၁) လူထုဗဟိုပြုစီမံကိန်းမစတင်မီ ဤကျေးရွာတွင်ကျေးရွာဖွံ့ဖြိုးမှု ရှိပါသည်/မရှိပါ/မသိပါ
 စီမံချက်ရှိခဲ့ပါသလား? နှစ်-----/မသိပါ
(၂) ရှိခဲ့ပါလျှင် ဤစီမံချက်ကို မည်သည့် ခုနှစ်တွင်ပြင်ဆင်ခဲ့ပါသနည်း? ပြုခဲ့ပါသည်/မပြုခဲ့ပါ /မသိပါ
(၃) ဤစီမံချက်ကို မြို့နယ်မှအတည်ပြုခဲ့ပါသလား? ပြုခဲ့ပါသည်/မပြုခဲ့ပါ /မသိပါ

(စ) ခရီးအကွာအဝေး
(၁) ဤကျေးရွာ၏ဗဟိုမှ၎င်းကျေးရွာအုပ်စု၏ဗဟိုအထိခရီးခိုင်မည်မျှကွာဝေးသနည်း? မိုင်-----၂.၅-----/မသိပါ
(၂) ဤကျေးရွာမှ ၎င်းကျေးရွာအုပ်စုဗဟိုအထိသွားလာရာတွင်ကြာမြင့်သည့်အချိန်။
 ခြောက်သွေ့ရာသီတွင်ကြာချိန်----- ၅ မိနစ် -----ထော်လာဂျီ/မော်တော်ဆိုင်ကယ်/ခြေလျင်/လား/မော်တော်ဘုတ်/
 အခြား -----
 မိုးရာသီတွင်ကြာချိန်----- ၅ မိနစ် -----ထော်လာဂျီ/မော်တော်ဆိုင်ကယ်/ခြေလျင်/လား/မော်တော်ဘုတ်/
 အခြား -----

(ဆ) ပတ်ဝန်းကျင်ဆိုင်ရာသဘာဝဘေးအန္တရာယ်
 ဤကျေးရွာတွင်ကြီးကြီးခြင်းကဲ့သို့ သဘာဝဘေးအန္တရာယ်ကျရောက်ဖူးခြင်း ရှိပါသလား။
 မရှိပါ ရှိပါသည် ရှိလျှင်ဖော်ပြပါ-----

(ဇ) ကျေးရွာတွင် ဖွဲ့စည်းထားသော အဖွဲ့အစည်းများ
 လူထုဗဟိုပြုစီမံကိန်းမတိုင်မီ ဤကျေးရွာတွင် ကျေးရွာဖွံ့ဖြိုးရေးအတွက် အစိုးရ(သို့)ရွာသားများကိုယ်တိုင်(သို့) စီမံကိန်းတစ်ခုခုမှ ဖွဲ့စည်းထားသည့် အဖွဲ့အစည်းများရှိပါသလား။
(၁) ----- မရှိ
(၂) -----

(ဈ) အထွေထွေအုပ်ချုပ်ရေး ဦးစီးဌာန (GAD) မှ မှတ်တမ်းတင်ထားခြင်း
 ဤကျေးရွာသည် အထွေထွေအုပ်ချုပ်ရေး ဦးစီးဌာန (GAD) မှ မှတ်တမ်းတင်ထားမှု ရှိပါသလား။
 မရှိပါ ရှိပါသည်

ကျေးရွာခေါင်းဆောင် အမည် ဦးစိန်မောင်
 လက်မှတ် နေ့စွဲ ၂၄.၈.၁၉

လူထုစည်းရုံးရေးမှူး အမည် ဒေါ်ပီပီစိန်
 လက်မှတ် Sue နေ့စွဲ ၂၄.၈.၁၉

ပုံစံ - ၈-၃ ကျေးရွာဖွံ့ဖြိုးရေး ဦးစားပေးအစီအစဉ် (Form PC 3)

လမ်းညွှန်ချက်။ အဆင့်(၃)ကျေးရွာမျှော်မှန်းချက်အစည်းအဝေးပြီးဆုံးသောအခါ ကျေးရွာစီမံကိန်း အထောက်အကူပြု ကော်မတီသည် လူထုစည်းရုံးရေးမှူးအကူအညီဖြင့် ဤပုံစံကိုပြည့်စုံအောင် ဖြည့်သွင်းရမည်။

လူထုစည်းရုံးရေးမှူး/ဝန်ထမ်း အမည် ဒေါ်အိမ်စိန်			
နေ့စွဲ 19.8.19	စက်ဝန်းအား အမှတ်ခြစ်ပါ (✓) <input type="checkbox"/> စက်ဝန်း(၁) မစက်ဝန်း(၂) <input checked="" type="checkbox"/> စက်ဝန်း(၃) <input type="checkbox"/> စက်ဝန်း(၄)		
မြည်နယ်/တိုင်း စရာဝတီ	မြို့နယ် မဇ္ဈိမ	ကျေးရွာအုပ်စု ကုန်းကလေး	ကျေးရွာ မောက်စု

က။ အခက်အခဲအတားအဆီးများအားဆွေးနွေးခြင်း - ယခုလက်ရှိအခြေအနေတွင်ကျေးရွာဖွံ့ဖြိုးတိုးတက်ရေးအတွက် အဓိကအခက်အခဲအတားအဆီးများသည် မည်သည်များဖြစ်ပါသနည်း။ (အမျိုးသား/သမီး အနည်းဆုံးအခက်အခဲ ၅ ခုစီဖော်ပြပါ)

အုပ်စုစွဲဆွေးနွေးမှုများမှ တင်ပြသောအခက်အခဲအတားအဆီးများ	
ယောစီး၊ ကျွန်း၊ တံတား၊ ချိုင့်ခဲ၊ မျှမရှိ ယောကြောင့် ယွှား၊ နာဂရာတွင် အာဆင် မထေ့ယဉ်၊ အခက်အခဲ	<input type="checkbox"/> ကျား <input checked="" type="checkbox"/> မကျား + မ
လမ်း၊ မကောင်း၊ ယောကြောင့်၊ ယွှား၊ နာဂရာတွင် အာဆင် မထေ့ခြင်း၊ ၁ စီး၊ များ၊ ရေ၊ ပညာရေး၊ အာ သာရေး၊ အာဆင် မထေ့ယဉ်၊ အခက် အခဲ	<input type="checkbox"/> ကျား <input checked="" type="checkbox"/> မကျား + မ
ကျေးရွာ၊ ဝဟား များ၊ အကြွေညှိရာ ဒီဂရီ၊ ဥပဒေအင် ယွှား၊ နာဂရာတွင် ငါး၊ များ၊ များ၊ အန္တရာယ် ရှိ ယဉ်၊ အခက် အခဲ	<input type="checkbox"/> ကျား <input checked="" type="checkbox"/> မကျား + မ
ယောက်ဖျား၊ ရေယို၊ ရှမ်း၊ မျှမရှိ ယောကြောင့်၊ ကျေး၊ မာရ ထိခိုက်ပြီး ဝေ့ကုန် ဝေ့ကြေး၊ များ၊ ယဉ်၊ အခက် အခဲ	<input type="checkbox"/> ကျား <input checked="" type="checkbox"/> မကျား + မ
ကျေး၊ မာရေး၊ မကောင်း၊ လျှင် ဝေ့ : လုံယောဇွဲယို ယွှား၊ ဝေ့ကုန် ဝေ့ကုန် ဝေ့ကုန် ကျ များ၊ ယဉ်၊ အခက် အခဲ	<input type="checkbox"/> ကျား <input checked="" type="checkbox"/> မကျား + မ
ကစည်း၊ ကစား၊ ဝေ့ကုန်၊ ဝေ့ကုန်၊ လုံယောဇွဲ၊ လုံယောဇွဲ ယောဇွဲ ကျ တွင် ဝေ့ကုန် ဝေ့ကုန်၊ မရှိ ယဉ်၊ အခက် အခဲ	<input type="checkbox"/> ကျား <input checked="" type="checkbox"/> မကျား + မ
ကတိ ပညာ မဟုတ်တနည်း ဟီး၊ မျှမရှိ မထေ့ ရဲ့၊ မရှိ ရဲ့ မထေ့ အခက် အခဲ	ကျား + မ
ကျန် ထုတ်လမ်း၊ မကောင်း၊ ယောကြောင့်၊ ယို၊ များ ယဉ် ယဉ် ယောဇွဲ ကျ တွင် အာဆင် မထေ့ခြင်း၊ ယွှား ရေ၊ ဝဟား၊ အာဆင် မထေ့ယဉ်၊ အခက် အခဲ	ကျား + မ
မျိုးကုတ်တွင် မျိုးကြီး များ၊ အန္တရာယ် ရှိ ယဉ် အခက် အခဲ	ကျား + မ
ဗိုလ် ယို၊ ကျ တွင် လုံယောဇွဲ ယော ပစ္စည်း များ မရှိ ယဉ်၊ အခက် အခဲ ယို၊ များ၊ ရိုက်ဖိ ဖ. ကျ တွင် အာဆင် မထေ့ ယဉ်၊ အခက် အခဲ	ကျား

က။ အဝက်အခဲအဝတ်: အဆီ: များ: နား: ဆွေး: ဓွေး: ခြင်း:

အုတ်စု ဖွဲ့: ဆွေး: ဓွေး: များ: မှ တစ်ဝ ပေတအဝက်အခဲအဝတ်: အဆီ: များ:

<p>စိုက်ပျိုး: ဓမ္မ: ရေ: နေ: ဖြစ်ပေါ်လာကြောင်း: ဖော်ပြ နှစ်များ: က တွက်ချက်: ဖော်ပြ: ရှိ ဖော်ပြအဝက်အခဲ</p>	<p>ကျား:</p>
<p>ခါး: နှစ်များ: စိုက်ပျိုး: ရာတွင် ပျိုး: များ: များ: ကျရောက် ဖြစ်ပေါ်က တွက်ချက်: ဖော်ပြ: ဖြစ်: များ: ရေ: ကဆီ မဝေယဉ်: ကခက် ကခဲ</p>	<p>မ</p>
<p>အလျင် က ကိုယ် က ခွင့်: ကလမ်း: နည်း: ပါ: ဖော် ကြောင်း: ဖြစ်: များ: ရေ: လူများ: ကဆီ မဝေယဉ်, ကခက် ကခဲ</p>	<p>ကျား:</p>
<p>ဥာတွင်း: ကလျင် မရှိယဉ်: က တွက် ကမျိုး: ယဉ်: များ: ဖြစ်ပေါ် တက်ရောက် လျင် ကိုယ် ရယဉ်: ကခက် ကခဲ</p>	<p>မ</p>
<p>ဓမ္မ: ဓမ္မ: နည်း: ပညာ ဖား: နည်း: ဖော်ကြောင်း, ကိုယ် ရယဉ်: များ: ဆုံး: ရှိ: များ: ယဉ်: ကခက် ကခဲ</p>	<p>ကျား: + မ</p>

၁။ မျှော်မှန်းခြင်း- နောင်လာမည့် (၅)နှစ် အတွင်း ကျေးရွာဖွံ့ဖြိုးရေး မျှော်မှန်းလျာထားချက်များအား တင်ပြပါ။

အုပ်စုဖွဲ့ဆွေးနွေးမှုများမှ တင်ပြသောအခက်အခဲအတားအဆီးများ	
ချောင်းကျွန်းစာတား ခိုခင်း၊ လျှပ် ဖွားရေး လာရေး၊ ကောင်းမွန်ဖို့၊ စီးပွားရေး၊ လူမှုရေး၊ ကဆင်ခေ မည်ဟု မျှော်မှန်း	<input type="checkbox"/> ကျား <input checked="" type="checkbox"/> မကျား + မ
လမ်းပတ်၊ ဆက်သွယ်ရေး၊ ကောင်းမွန်လျှင် ကုလ်က ကိုင် ကဆင် ခေ ဖို့၊ စီးပွားရေး၊ ကောင်း မွန်မည်ဟု မျှော်မှန်း	<input type="checkbox"/> ကျား <input checked="" type="checkbox"/> မကျား + မ
ကျောင်းသားများ စာပိုဒ် ရာတွင် ကဆင် ခေ ဖို့၊ စီးပွားရေး၊ ကဆင် ခေ ကင်းစွာပွားလာ ချင်တယ်	<input type="checkbox"/> ကျား <input checked="" type="checkbox"/> မကျား + မ
သောကယ်၊ ရေပတ်၊ ရှေး မည်ဆိုလျှင် ကျား၊ ရေး၊ ကောင်းမွန်ဖို့၊ စီးပွားရေး၊ ကဆင်ခေ ချင်တယ်	<input type="checkbox"/> ကျား <input checked="" type="checkbox"/> မကျား + မ
ကျား၊ မကျား၊ ကောင်းလျှင် စီးပွားရေး၊ လူမှု ရေး၊ ကဆင် ခေ မည်ဟု မျှော်မှန်း	<input type="checkbox"/> ကျား <input checked="" type="checkbox"/> မကျား + မ
ကစား၊ ကစား၊ လူလုပ်သည့် ဝေရာ ကျယ်ကျယ် ဝင်းဝင်း ဖြစ်စေချင်တယ်	<input type="checkbox"/> ကျား <input checked="" type="checkbox"/> မကျား + မ
ကယ်ပညာ မဟုတ်သူများ ဝိုင်းပွားလာ ဖြစ်ကာ ဝေရာဆိုရာတွင် ကဆင်ခေ ချောမွေ့စေချင်တယ်	ကျား + မ
ကျန်ထုတ်လတ်၊ ကောင်းလျှင် ဖွားလာရာတွင် ကျွန်ုပ်တို့၊ စီးပွားရေး၊ ကဆင် ခေ မည်ဟု မျှော်မှန်း	ကျား + မ
ကျွန်ုပ်တို့တွင် ဖို့၊ ကျားများ ကာကွယ် ဂုဏ်ထူး များ ကျားများ တပ်ဆင်လျှင် ကဆင်ခေ မည်ဟု မျှော်မှန်း	ကျား + မ
စိုက်ပျိုးရာတွင် လုံလောက်သော စက်ပစ္စည်း များ ရှိလျှင် ဖို့၊ နှစ်များ ကို အချိန် ခွဲ ဂိုတ်ဖို့ ငြိမ်မည်ဟု မျှော်မှန်း	ကျား
စိုက်ပျိုးရေး များ ရေမလုံလျှင် ဖို့၊ နှစ်များ ကစား ဝိုင်း ဖို့၊ စီးပွားရေး၊ ကဆင် ခေ မည် ဟု မျှော်မှန်း	ကျား
စိုက်ပျိုးရေး နည်းပညာ သိရှိလျှင် ဖို့၊ နှစ်များ ပက်ဖို့၊ များစွာ ဖို့၊ ကစား ဝိုင်း မည်ဟု မျှော် မှန်း	မ

၁။ ဝေဖန်ဖွင့်ဆိုခြင်း

ဒုက္ခစွဲ၊ ဆွေးနွေးမှုများမှ တစ်ပြင်ညာ စာအုပ်အခန်းအစာအား အဆိုပြုပါ။

<p>အလုပ်အကိုင်အခွင့်အလမ်းများ၊ ဝေဖန်မှု၊ စာအုပ်အပတ်</p>	<p>ကျား</p>
<p>ဥပမာအားဖြင့် အလုပ်အကိုင် ဖွံ့ဖြိုးရေး ဝါဒများ၊ ဝေဖန်မှုများ၊ အခွင့်အလမ်း မရရှိဘဲ ဝေဖန်မှုများ</p>	<p>မ</p>
<p>ဝေဖန်မှုများ၊ အခွင့်အလမ်း မရရှိဘဲ ဝေဖန်မှုများ၊ အခွင့်အလမ်း မရရှိဘဲ ဝေဖန်မှုများ</p>	<p>ကျား + မ</p>

၈။ လူထုစီမံကိန်း၏ လာမည့် (၄) နှစ်အတွက် အကျုံးဝင်သော ဦးစားပေး ဖွံ့ဖြိုးတိုးတက်မှု လုပ်ငန်း အစီအစဉ်များအားဖော်ပြပါ။

ဦးစားပေး အဆင့် သတ်မှတ်ချက်	ကျေးရွာအတွက် ဦးစားပေး ဖွံ့ဖြိုးတိုးတက်မှု လုပ်ငန်းစဉ်များ	အဆိုပြုသူ(အမျိုးသားများ/ အမျိုးသမီးများ/အမျိုးသား+အမျိုးသမီး)	အခန်းကဏ္ဍ	ခန့်မှန်း ကုန်ကျစရိတ်	အကျိုးခံစားခွင့်ရှိသူခန့်မှန်းခြေအရေအတွက်		
					ကျား	မ	ပေါင်း
၁	ရွာတွင်း ကွန်ကရစ် လမ်း ဖြန့်ခြင်း	ကျား + မ	လမ်း ဖုံးဆက်ခွယ်ရေး	၆,၅၀၀,၀၀၀	၁၃၀	၁၄၄	၂၇၄
၂	ဆေးကုသရေး ကွန်ကရစ်စာရင်း	ကျား + မ	"	၆၄,၀၀၀,၀၀၀	၁၃၀	၁၄၄	၂၇၄
၃	လျှပ်စစ်ဓါတ်	မ	မီးလင်းရေး	၆,၀၀၀,၀၀၀	၁၃၀	၁၄၄	၂၇၄
၄	ကန်ကျစ် ဖြစ်	ကျား + မ	"	၈,၀၀၀,၀၀၀	၁၃၀	၁၄၄	၂၇၄
၅	ကန်စီမံခန့်ခွဲရေးနှင့် စက်ယာဉ်များ ရောင်းချခြင်း	မ	ရောင်းချရေးနှင့် စက်ယာဉ်		၁၃၀	၁၄၄	၂၇၄
၆	ဆေးကုသရေး	မ	ကျေးဇာတိ		၁၃၀	၁၄၄	၂၇၄
၇	ကျေးရွာအတွင်း မဆေးကုသရေး	ကျား + မ	ကျေးရွာအတွင်း ဆေးကုသရေး		၁၃၀	၁၄၄	၂၇၄

၈။ လူထုစီမံကိန်း၏ လာမည့် (၄) နှစ်အတွက် အကျုံးမဝင်သော ဦးစားပေး ဖွံ့ဖြိုးတိုးတက်မှု လုပ်ငန်း အစီအစဉ်များအားဖော်ပြပါ။

အဆင့်	ကျေးရွာအတွက် ဦးစားပေး ဖွံ့ဖြိုးတိုးတက်မှု လုပ်ငန်းစဉ်များ	အဆိုပြုသူ (အမျိုးသားများ/ အမျိုးသမီးများ/အမျိုးသား+အမျိုးသမီး)	အခန်းကဏ္ဍ
၁	ကျေးရွာအတွင်း စက်ယာဉ်များ	ကျား	ကဏ္ဍ
၂	ကျေးရွာအတွင်း စက်ယာဉ်များ	မ	စက်ယာဉ် ရောင်းချရေး
၃	ကျေးရွာအတွင်း စက်ယာဉ်များ	ကျား	ကဏ္ဍ
၄	ကျေးရွာအတွင်း စက်ယာဉ်များ	မ	ကဏ္ဍ
၅	ကျေးရွာအတွင်း စက်ယာဉ်များ	ကျား + မ	ကဏ္ဍ
၆	ကျေးရွာအတွင်း စက်ယာဉ်များ	ကျား + မ	"
၇	ကျေးရွာအတွင်း စက်ယာဉ်များ	ကျား + မ	"

ခေါင်းဆောင်၊ ကျေးရွာစီမံကိန်းအထောက်အကူပြုကော်မတီမှအတည်ပြုသည်။

အမည် ဦးစောမင်းစော လက်မှတ် [လက်မှတ်] နေ့စွဲ ၁၉.၀၈.၁၉

နာယကစီမံကိန်းကော်မတီ၏ ဖွဲ့စည်းပုံအခြေခံဥပဒေ
 နည်းဥပဒေ (၆၅) ပိုဒ်၊ အပိုဒ် (၂)၊ အပိုဒ် (၃) ကို ကွင်းပေး၍ ချုပ်ဆိုပါသည်။ ထို့အပြင်
 ဇ. တာဝန်ဝတ္တရားကို ကွင်းပေးပြီး ကော်မတီများမှ အရေးပါမှုများကို ဆန်းစစ်
 စစ်ဆေးပေးပါသည်။ ဆက်လက်၍ ကျေးရွာစေတနာ့ဝန်ထမ်းများမှ တာဝန်ဝတ္တရား
 များကို ကွင်းပေးပြီး စေတနာ့ဝန်ထမ်းကို ရွေးချယ်ခန့်အပ်ပါသည်။ အထူး
 တာဝန်ပေးရန်များ၊ အားမံ့စပ်စပ်ဖြင့် ရွေးချယ်ခန့်အပ်ခြင်း၊ လေ့ကျင့်
 ကျင့်သုံးရေး၊ ရွာအသား/သူ အားလုံးမှ အဆိုပြုစေခြင်းဖြင့် ရွေးချယ်ခန့်အပ်ခြင်း
 လေ့ကျင့်ရေး၊ ဖွဲ့စည်းရေး၊ စေတနာ့ဝန်ထမ်းကို အားလုံးမှ အဆိုပြုခြင်း၊ အဆို
 ပြုရေး၊ ရွေးချယ်ခန့်အပ်ခြင်း၊ ထို့အပြင် စေတနာ့ဝန်ထမ်းကို အားလုံးမှ အဆိုပြု
 ပြုစုရေး၊ ရွေးချယ်ခန့်အပ်ခြင်း၊ ဆက်လက်၍ ကျေးရွာအဖွဲ့၏ အဖွဲ့ဝင်
 များ၊ အဖွဲ့ဝင်များ လူမှုဆိုင်ရာ စစ်ချက် PRA 100 Ls များ၊ အဖွဲ့ဝင်ရွေးချယ်ရေး
 ခန့်အပ်ရေး၊ အဖွဲ့ဝင်များ အဖွဲ့ဝင်အဖြစ် အဖွဲ့ဝင် ပုံစံအရ ရွေးချယ်ခန့်အပ်ရေး၊
 ပုံစံအရ အဖွဲ့ဝင်များ အဖွဲ့ဝင်အဖြစ် အဖွဲ့ဝင် ပုံစံအရ ရွေးချယ်ခန့်အပ်ရေး၊
 ကာလအတွင်း အဖွဲ့ဝင်များ (၆) နှစ်အတွင်း ချိတ်ဆက်ရေး၊ အဖွဲ့ဝင်
 ပတ်သက်ပြီး ကျေးရွာအဖွဲ့/အသားများ၏ အဖွဲ့ဝင်ရွေးချယ်ရေး၊ ခန့်အပ်ရေး၊
 ခွဲစိတ်ခွဲဝေးရေး၊ ဆိုင်ရာ၊ ယောဂျယန်းများ၏ ယခုအခါ စတင်
 တောင်းဆိုထားသော ယောဂျယန်းများ အား ဆွေးနွေးပါသည်။

ဆုံးဖြတ်ချက်

- ၁။ ကျေးရွာစေတနာ့ဝန်ထမ်း ရွေးချယ်ဆောင်ရွက်ရန်
- ၂။ လူမှုဆိုင်ရာ စစ်ချက်များ ဖန်တီးရေး၊ တစ်ဖက်
- ၃။ ဦးစားပေး ယူပေးမှုများ အား ရွေးချယ်ရန်

အထက်ပါဆွေးနွေးချက်များ အား တာဝန်ပေးရန်သာမက ကျေးရွာ
 အဖွဲ့/အသားများ အားလုံးမှ ယောဂျယန်းအဖွဲ့ဝင်အဖြစ် အဆိုပြု
 (၄:၀၀) နှစ်အတွင်း ချိတ်ဆက်ရေး ခန့်အပ်ပါသည်။

အတည်ပြုရေး

မှတ်တမ်း ရာစီအဖွဲ့

ဦးစော ^{အောင်} - တောင်
 ဒီထောက် ^{အောင်}

ဒု
 ဝန်ထမ်းအဖွဲ့
 (လူမှုဆိုင်ရာ ဦးစားပေး)

ကတည်း: စွာဝေးဝေးလှုပ်လှုပ် နေ့ဂျက် - ၂၅.၈.၂၅

ကတည်း: ကဝေးဝေးလှုပ်လှုပ် နေ့ဂျက် - ဇောကံစု (ဒို့: ကောဇဒီရ် ဝိဇ)

ကတည်း: ကဝေးဝေးလှုပ်လှုပ် နေ့ဂျက် - ၁၂:၀၀ နာရီ

ကတည်း: ကဝေးဝေးလှုပ်လှုပ် နေ့ဂျက်: ကော - ဗုဒ္ဓိယဝကကြိမ် ကတည်း: ကော

ကတည်း: ကဝေးဝေးလှုပ်လှုပ် နေ့ဂျက်: ကော - ကျား - ၁၂ ဦး၊ မ - ၁၂ ဦး၊
စုစုပေါင်း - ၂၄ ဦး

ပြည်သူ့ပညာ

မူထုပပဂိုဏ်းစီမံကိန်းစက်ဝန်း: ဗုဒ္ဓိယဝကကြိမ် စကျ: စွာ ဖွဲ့ဖို့၊
ကျား: လှုပ်လှုပ်: များ: ဝန်ထုပ်ထုပ် ထုတ်ခွင့်:

အဖွဲ့အစည်း

- (၁) ဦးစားပေး: ကဆုန်ပဝဝန် ဖွဲ့စည်းချက်
- (၂) ဦးစားပေး: လှုပ်လှုပ်: များ: ထုတ်ဖော်ခြင်း
- (၃) စကျ: စွာစီမံရေး ဖွဲ့ဖို့ စာစွဲ: ပေးပို့ခြင်း
- (၄) ကော ကောပယ်
- (၅) ကော: ဝန်ထုပ် ၅ ဦး ဖွဲ့ခြင်း

ဗုဒ္ဓိယဝကကြိမ် စကျ: စွာ ကတည်း: ကဝေး: ကော: များ: လှုပ်လှုပ် နာရီ
 ကချင်လွင် စတင်ကျင်းပခဲ့ပါသည်။ ပထမဦးစွာ မူထုပပဂိုဏ်း စီမံကိန်း
 ဖွဲ့ ဖွဲ့စည်းပပဂိုဏ်းစီမံကိန်း ဖြစ်ပေါ်စေရန်အတွက် ဝန်ထုပ်ထုပ် ထုတ်ခွင့်၊
 စက်ဝန်ပေး ဦးစားပေး: ကဆုန်ပပဝန်: ထုတ်ဖော်ချက်များ: ကော: လက်
 ထောက်ပံ့ပေးခြင်း ပေးပို့ခြင်း ဖွဲ့စည်းပပဂိုဏ်းစီမံကိန်း ဖွဲ့ဖို့: ကျား: လှုပ်လှုပ်: များ: ကော:
 စွာပေးပို့ရာတွင် ဦးစားပေး: (၁) စွာတွင် ကွန်ကရစ်လမ်းခြင်းခြင်း၊
 (၂) စွာတွင် ကျား: ကွန်ကရစ်လမ်းခြင်း (၃) လှုပ်လှုပ်မိုး (၄) ကွန်ကရစ်မိုး
 (၅) ကွန်ကရစ်: နက်စက်ကျေး: ကော: စက် (၆) စော: ပေး: များ: (၇)
 စကျ: စွာ များ: မကဆုန် (၈) စာကြည့်စဉ် (၉) ပပဝန် ကျား ထုတ်ခွင့်
 (၁၀) ကျေးစံခြင်း: ထူး: စော: စော: (၁၁) စိုက်ပျိုးရေး: စော: စော: (၁၂)
 စက် ဖွဲ့စည်းပပဂိုဏ်း: (၁၃) စက်ပပဝန်: (၁၄) စက်ပပဝန်:
 စက်ပပဝန်: (၁၅) စော: စော: စော: စော: (၁၆) စော: စော: စော: စော:

ပါးဂေ: သေခုပ်, လှုပ်ငန်း: များ: ကား: ကချီမြေ ရွေး: သည်ခါ ပါယသဉ်, ဆက်
လက်ဖ ဓာကျိ:ဝဇိ:မဝဇိ ကကြောဇိ:ဂွဇ: ဗဇိ: လူမှုရေး: ကကာ ဓာက္ခယ
ဗွဇိသဘာဝ မတ်ဝဇိ:ကျဇိ ကကာ ဓာက္ခယများ: ကကြောဇိ: ကွဇိ: ဖပါ
ယဉ်, ဝံဇုး:သတ်ဗုတ်ချက် ကကြောဇိ:ဗွဇိ (၁၇၁၁) စာ နှုတ် ကကြောဇိ: ဂွဇိ:
ဝါယယဉ်, ဆက်လက်ဖ ကျေး: ဂွာစီမံခန့် ခွဲ ဗွကနွံ. ကား: မဲလေး: ရွေး: လှုပ်
ရေး: များ: မှ ဂွဇိ: ဖပါယသဉ်, ကျေး: ဂွာစီမံခန့် ခွဲ ဗွကနွံ. ကား: မဲလေး: ရွေး: လှုပ်
ဇော သောကခါ ကျေး: ဂွာစီမံခန့် ခွဲ ဗွကနွံ. ကား: မဲလေး: ရွေး: လှုပ်
ဖြစ်သော ကကြောဇိ. ဗွ နထုတ်: ကဝေး: တက် ရှေး ကလာ သူများ: ဗွ ဆန္ဒ
ဖဇိ. ကချီမြေ ရွေး: သည်ခါ ပါယသဉ်, ကျေး: ဂွာစီမံခန့် ခွဲ ဗွကနွံ. ကွဇိ: နဗျိ
ဇာဉ်: ကဗျိ: ဝေဖိ: ဇာဉ်: စုစုပေါင်း: (၁၇) ဉ်: ရွေး: သည်ခါ ပါ
ယသဉ်, ဝဇိ: ကော်မတ် ဇာဉ်: ကဗျိ ကျေး: ဂွာ လှုပ် ကား: နည်း: ဗွ သဘော
ကျဇိ: ကကြောဇိ: ရွေး: သည်ခါ ပါယသဉ်.

ဆုံးဖြတ်ချက်

၁။ ကျေး: ဂွာစီမံခန့် ခွဲ ဗွကနွံ. ကား: ကထက်ပါ ကချီမြေ ရွေး: သည် ထားထား
ဇော ဖတ်မတ်များ: ကား: နည်း: ကား: သဘော တူဆွေး: ဆွေး: ဆုံးဖြတ်ခါ ပါယသဉ်.
၂။ ဉ်: ကား: လေး: လှုပ် နည်း: များ: ကား: ကချီမြေ ရွေး: သည်ခါ ပါယသဉ်.

ကထက်ပါ! ဆွေး: ဆွေး: သက်များ: ကား: ကျေး: ဂွာ လှုပ် ကား: နည်း:
သဘော တူဆွေး: ဖတ်ခါ ပါယသဉ်. ဝဇိ: ကော် ကထုတ်: ကဝေး: ကွဇိ: ဆဗျ
ဇာဉ်: ဝေ ဂွာ ကွဇိ ဂွတ်ဖိ ဖါ ခါ ပါယသဉ်.

gule

ဗုတ်တဖိ: တဇိ နဂွ
ဇော်ဖိဖိဆွေး
ဇာဉ်: ကွဇိ: ရွေး: များ:)

ဓာတ်ပုံ မြေသရဲ

မျှတစာ
ဉ်: စောမျိုးစတာ
ဒီထောက် ဗွဉ်

ကဏ္ဍအလိုက်ဦးစားပေးလုပ်ငန်းချုပ်ပေးရန်

ကဏ္ဍ	ဦးစားပေးအဆင့်	လုပ်ငန်းအမျိုးအစား	အဆိုပြုသူ(အမှန်ဖြစ်ရန်)			ခုနှစ်	ထောက်ပံ့မည်အဖွဲ့အစည်း(သို့)ဌာန	မှတ်ချက်
			မ	ကျား	ကျား+မ			
အခြေခံအောက်အညွှန်းကဏ္ဍ(လမ်း/တံတား/ရေရရှိရေး/မီးသတ်ရေး)	၁	ရွာတွင်း ကွန်ကရစ် လမ်း ၁၆-၁၆			✓	၂၀၁၉	ယူအုမဟီမြေစီမံကိန်း	
	၂	ရွာတွင်း ကွန်ကရစ် ကံတား			✓	၂၀၁၉	ယူအုမဟီမြေစီမံကိန်း	
	၃	လျှပ်စစ် မီး	✓			၂၀၁၉	ယူအုမဟီမြေစီမံကိန်း	
	၄	ရေကန် မီး			✓	၂၀၁၉	ယူအုမဟီမြေစီမံကိန်း	
	၅	ရွာတွင်း ကွန်ကရစ် လမ်း	✓			၂၀၁၉	ယူအုမဟီမြေစီမံကိန်း	
	၆	ကား: ရွာခင်း မသောက်			✓	၂၀၁၉	ယူအုမဟီမြေစီမံကိန်း	
	၇	သမကာ ကျန် ဝေ့စက်လမ်း			✓	၂၀၁၉	ယူအုမဟီမြေစီမံကိန်း	
	၈							
လူမှုဝန်းကျင်ကဏ္ဍ (ပညာရေး/ကျန်းမာရေးနှင့်ဆိုင်သော အောက်အညွှန်းများ) အခြားလိုအပ်ချက်များ	၁	ဆေးပေးခန်း	✓			၂၀၁၉	ယူအုမဟီမြေစီမံကိန်း	
	၂							
	၃							
	၄							
	၅							
သက်မွေးသုံးကျောင်းကဏ္ဍ (ပိုက်လိုင်း/ရေ/မီး/မြို့ရေးနှင့်ဆိုင်သော အောက်အညွှန်းများ) အခြားလိုအပ်ချက်များ	၁	စိုက်ပျိုးရေး: သစ်တော	✓			၂၀၁၉	သက်ဆိုင်ရာဌာန	
	၂	စက်မှုလက်မှုသစ်တော		✓		၂၀၁၉	သက်ဆိုင်ရာဌာန	
	၃	စက်သုံးသစ်တော	✓			၂၀၁၉	သက်ဆိုင်ရာဌာန	
	၄	လယ်ယာသုံးစက်မှု		✓		၂၀၁၉	သက်ဆိုင်ရာဌာန	
	၅	မူးမြေရေး: သစ်တော			✓	၂၀၁၉	သက်ဆိုင်ရာဌာန	
သဘာဝဘေးအန္တရာယ် လျော့ပါးရေး ကဏ္ဍ	၁	ဘေးအန္တရာယ် လျော့ပါးရေး			✓	၂၀၁၉	သက်ဆိုင်ရာဌာန	
	၂							
	၃							
	၄							
	၅							
အခြားကဏ္ဍ (ဌာနဆိုင်ရာများသို့ လွှဲပြောင်းနိုင်ခြင်းနှင့် အကောင်အထည်ဖော်ဆောင်ရွက်ပေးနိုင်ခြင်းမရှိသော လုပ်ငန်းများ)	၁	စာကြည့်တိုက်			✓	၂၀၁၉	ယူအုမဟီမြေစီမံကိန်း	
	၂	ကျေးဇူးတင်ရေး: ဝေးလေး		✓		၂၀၁၉	ယူအုမဟီမြေစီမံကိန်း	
	၃							
	၄							
	၅							