

ပြည်ထောင်စုသမ္မတမြန်မာနိုင်ငံတော်အစိုးရ  
စိုက်ပျိုးရေး၊မွေးမြူရေးနှင့်ဆည်မြောင်းဝန်ကြီးဌာန  
ကျေးလက်ဒေသဖွံ့ဖြိုးတိုးတက်ရေးဦးစီးဌာန  
နေဖြူမြို့နယ်  
လူထုပတ်ဝန်းကျင်ထိန်းသိမ်းရေးဦးစီးဌာန(ဒုတိယနှစ်စက်ဝန်း)

## National Community Driven Development Project(NCDDP)



ကျေးရွာဖွံ့ဖြိုးရေးအစီအစဉ်  
Village Development Plan (VDP)  
မြောက်စုကျေးရွာ၊ကျောက်တိုင်ကျေးရွာအုပ်စု

မာတိကာ

- ၁။ မြို့နယ်မြေပုံ
- ၂။ ကျေးရွာအုပ်စုမြေပုံ
- ၃။ ကျေးရွာအုပ်စုတွင်ပါဝင်သောကျေးရွာများစာရင်း
- ၄။ ကျေးရွာသမိုင်းကြောင်း
- ၅။ လူထုပူးပေါင်းပါဝင်သော လူမှုဆန်းစစ်ခြင်းနှင့် အကဲဖြတ်ခြင်းလုပ်ငန်းစဉ်(PSA/PRA)  
အကျဉ်းချုပ်ဇယား
- ၆။ ကျေးရွာဖွံ့ဖြိုးရေးအစီအစဉ်အတွက် အသုံးပြုခဲ့သောPRA tools များ
  - ၆.၁။ ကျေးရွာလူမှုရေးနှင့်အရင်းအမြစ်ပြမြေပုံ(Social and Resource Map)
  - ၆.၂။ ရာသီခွင်ပြ -ပြက္ခဒိန်(Seasonal Calender)
  - ၆.၃။ ဥစ္စာဓနကြွယ်ဝမှုအဆင့်သတ်မှတ်ခြင်း(Wealth Ranking)
  - ၆.၄။ ကျား-မပင့်ကူအိမ်သုံးသပ်ခြင်း(Spider Diagram)
  - ၆.၅။ ပိုင်ဆိုင်မှုသုံးသပ်ခြင်း(Asset Mapping)
  - ၆.၆။ အဖွဲ့အစည်းချိတ်ဆက်မှုဇယား(Venn Diagram)
- ၇။ ကော်မတီဝင်များရွေးချယ်ခြင်းနှင့်ကျေးရွာဖွံ့ဖြိုးရေးအစီအစဉ်ဆောင်ရွက်မှု မှတ်တမ်းခါတ်ပုံများ
- ၈။ ကျေးရွာကော်မတီဝင်များစာရင်း
- ၉။ ကျေးရွာအခြေခံအချက်အလက် ပုံစံ ၈-၁(PC-1)
- ၁၀။ စီမံကိန်းစက်ဝန်းအချိန်ဇယား ပုံစံ ၈-၂(PC-2)
- ၁၁။ ကျေးရွာဖွံ့ဖြိုးရေးဦးစားပေးအစီအစဉ် ပုံစံ ၈-၃(PC-3)
- ၁၂။ ကျေးရွာအခြေခံအချက်အလက် ပုံစံ ၈-၁(PC-1)
- ၁၃။ စီမံကိန်းစက်ဝန်းအချိန်ဇယား ပုံစံ ၈-၂(PC-2)
- ၁၄။ ကျေးရွာဖွံ့ဖြိုးရေးဦးစားပေးအစီအစဉ် ပုံစံ ၈-၃(PC-3)
- ၁၅။ ကျေးရွာပထမအကြိမ် အစည်းအဝေးမှတ်တမ်း
- ၁၆။ ကျေးရွာဒုတိယအကြိမ် အစည်းအဝေးမှတ်တမ်း
- ၁၇။ ကဏ္ဍအလိုက်ဦးစားပေးဖွံ့ဖြိုးရေးလုပ်ငန်းစဉ်များ

# မြို့နယ်မြေပုံ



# ကျေးရွာအုပ်စုမြေပုံတည်နေရာ

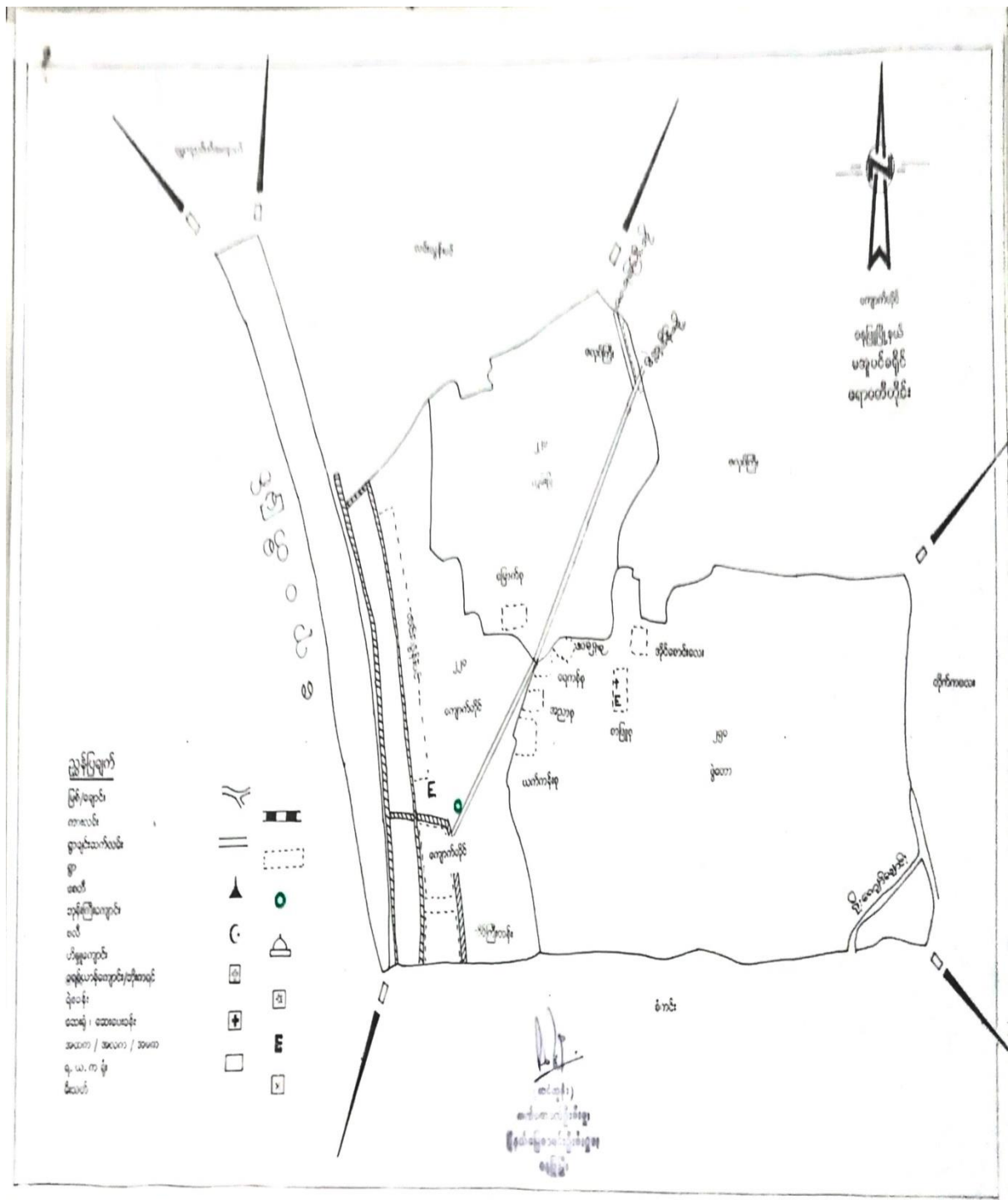

# ကျောက်တိုင်ကျေးရွာအုပ်စုတွင်ပါဝင်သောကျေးရွာစာရင်း

စဉ်	ကျေးရွာအမည်	အိမ်ထောင်စု	ကျား	မ	လူဦးရေစုစုပေါင်း
၁။	ကျောက်တိုင်	၁၄၉	၂၉၂	၃၀၆	၅၉၈
၂။	လင်းလွန်းပင်	၄၂	၈၈	၉၃	၁၈၁
၃။	သိမ်ကြီးတန်း	၁၇၈	၃၂၇	၃၈၀	၇၀၇
၄။	ဇလုပ်ကြီး	၂၀	၃၃	၃၈	၇၁
၅။	ယက္ကန်းစု	၄	၆	၇	၁၃
၆။	မြောက်စု	၂၄	၅၇	၇၆	၁၃၃
၇။	အရှေ့စု	၁၀	၁၉	၂၈	၄၇
၈။	ရေကန်စု	၃၈	၇၉	၇၅	၁၅၄
၉။	အညာစု	၁၇	၃၂	၃၅	၆၇
၁၀။	စာဖြူစု	၃၇	၇၃	၇၉	၁၅၂
၁၁။	အိုင်အောင်းလေး	၅	၈	၁၂	၂၀



မြောက်စုကျေးရွာ၏

လူထုပူးပေါင်းပါဝင်သောလူမှုဆန်းစစ်ခြင်းနှင့်အကဲဖြတ်ခြင်းလုပ်ငန်းစဉ်(PSA/PRA)အကျဉ်းချုပ်

စဉ်	အကြောင်းအရာ	ရက်စွဲ	ဦးတည်အုပ်စု	တက်ရောက်သူ			အဓိကဆွေးနွေးချက်များ
				ကျား	မ	ပေါင်း	
၁	ကျေးရွာသမိုင်းကြောင်း (Village History)	ခါးလှိုင်	ကျေးရွာအကြောင်းကိုသိသောရပ်မိ၊ရပ်ဖ(အမျိုးသား၊သမီး)များ၊ကျေးရွာအုပ်ချုပ်ရေးမှူး	၃	၂	၅	ကျေးရွာလူမှုစီးပွားအုပ်စုများခွဲခြားသတ်မှတ်နိုင်ရေးအတွက်အခြေခံစံနှုန်းများကိုရွာသူရွာသားများနှင့်အတူဆွေးနွေး၍အများသဘောတူဆုံးဖြတ်သတ်မှတ်ခြင်း။
၂	ကျေးရွာလူမှုရေး၊ စီးပွားရေးအရင်းမြစ်ပြမြေပုံ (Social and Resource Map)	ခါးလှိုင်	ကျေးရွာသူ/သားများနှင့်မြေပုံရေးဆွဲတက်သူကော်မတီဝင်အချို့နှင့်ကျေးရွာကြောင်းကိုနံ့စပ်စပ်သိသောလူငယ်လေးများ	၃	၃	၆	ကျေးရွာစီးပွားရေးအရင်းအမြစ်များ၊လမ်းပန်းဆက်သွယ်ရေးအခြေအနေ၊ သောက်သုံးရေရရှိမှု၊ ပညာရေး၊ကျန်းမာရေးလိုအပ်ချက်၊ အလုပ်အကိုင်အခွင့်အလမ်းဖန်တီးနိုင်မှုများကိုဆွေးနွေးခြင်း။
၃	ရာသီခွင်ပြကွဲဒီဇိုင်း (Seasonal Calendar)	ခါးလှိုင်	ကော်မတီဝင်များ(ကျား၊မ)တောင်သူလယ်သမား၊လက်လုပ်လက်စား၊ဈေးသည်များနှင့်လယ်လုပ်သားများ(အမျိုးသား၊အမျိုးသမီး)	၃	၅	၈	ကျေးရွာတွင် ရာသီအလိုက်လုပ်ကိုင်ဆောင်ရွက်နေသောအလုပ်အကိုင်များ၊ ဝင်ငွေရရှိမှုများ၊ နှင့် ပွဲတော်ရက်များအကြောင်းဆွေးနွေးခြင်း။
၄	ချမ်းသာကြွယ်ဝမှုအဆင့်ခွဲခြားဥပမာပြဇယား (Wealth Ranking)	ခါးလှိုင်	ကျေးရွာသူ/သားများနှင့်အုပ်ချုပ်ရေးမှူး၊ကော်မတီဝင်များ	၃	၄	၇	ကျေးရွာအတွင်းရှိဥစ္စာနေပိုင်ဆိုင်မှုအားအဆင့်ခွဲခြားခြင်း။
၅	အဖွဲ့အစည်းချိတ်ဆက်ပြမြေပုံ (Venn Diagram)	ခါးလှိုင်	ကျေးရွာအတွင်းရှိအဖွဲ့စည်းများ၊ကျေးရွာသူ၊ကျေးရွာသားများ	၄	၅	၉	ကျေးရွာအတွင်းရှိလက်ရှိဖွဲ့စည်းထားသောအဖွဲ့အစည်းများနှင့်ချိတ်ဆက်ပြီးလုပ်ဆောင်နေပုံအားဆွေးနွေးခြင်း။
၆	ပိုင်ဆိုင်မှုအရင်းအမြစ် (Access to control over)	ခါးလှိုင်	ကျေးရွာသူ/သားများ	၅	၅	၁၀	အမျိုးသားနှင့်အမျိုးသမီးများပိုင်ဆိုင်မှုအရင်းအမြစ်များ
၇	အမျိုးသား၊အမျိုးသမီးအခြေအနေသုံးသပ်ချက်ပြမြေပုံ (Spider Web)	ခါးလှိုင်	ကျေးရွာသူ/သားများ	၄	၁၀	၁၄	ကျေးရွာအတွင်းရှိအမျိုးသား၊အမျိုးသမီးများ၏စွမ်းဆောင်ရည်အပိုင်း၊ ပညာရေး၊အလုပ်အကိုင်၊ ခေါင်းဆောင်မှု၊ရပ်ရေးရွာရေးပူးပေါင်းပါဝင်မှုနှင့်အလုပ်အကိုင်အခွင့်အလမ်းများအားအမျိုးသား၊အမျိုးသမီးနှိုင်းယှဉ်ဆွေးနွေးခြင်း။

၈	ကျေးရွာ၏ (၅) နှစ်စဉ်စားပေးဖွံ့ဖြိုးရေးအစီအစဉ် (Metric Ranking)	၅၀၀.၂၀၄	ကျေးရွာသူ/သားများ၊ ကော်မတီဝင်များ၊ ရပ်မိရပ်ဖများ၊ ကျေးရွာအတွင်းရှိအဖွဲ့အစည်းများ။	၇	၁၆	၂၃	ကျေးရွာအတွက်လိုအပ်သောအဆောက်အအုံ၊ ပိုင်းဆိုင်ရာနှင့် စီးပွားရေး၊ လူမှုရေးနှင့်ကျန်းမာရေးအတွက် လုပ်ဆောင်ချင်သောလုပ်ငန်းများ၊ လုပ်ဆောင်မည့်သူများအား ကြိုတင်ဆွေးနွေးခြင်း။
၉	ကျေးရွာအုပ်စု၏ ဖွံ့ဖြိုးရေးအစီအစဉ်ပြဇယား (VTDP)	၅၀၀.၂၀၄	ကျေးရွာအုပ်စု ကော်မတီဝင်များ။	၁၈	၁၀	၂၈	ကျေးရွာအုပ်စုအတွက် ပိုမို၍အရေးကြီးသောလုပ်ငန်းများကိုစီးပွားပေးအဆင့်သတ်မှတ်ကာ အရင်ဆုံးပြုလုပ်ရန် ဆွေးနွေးခြင်း။



လူထုဗဟိုပြု စီမံကိန်း



၁။ နေဖြူမြို့နယ်၊ မြောက်စုကျေးရွာ လူမှုရေးနှင့်အရင်းအမြစ်ပြုပြင်မှု

ကျောက်တိုင်အုပ်စု  
မြောက်စုကျေးရွာ

လူမှုရေးအရင်းအမြစ်ပြုပြင်မှု



ဆွေးနွေးခြင်းနှင့်ဆန်းစစ်ခြင်း

မြောက်စုကျေးရွာသည်နေဖြူမြို့နယ်၊ကျောက်တိုင်ကျေးရွာအုပ်စုတွင်တည်ရှိပါသည်။ကျေးရွာကိုဒေါ်မခါမိသားစုမှစတင်နေထိုင်ခဲ့ပြီးတည်ထောင်သည့်ခုနှစ်ကို မမှတ်မိပါ။ မြောက်စု ကျေးရွာတွင်အိမ်ခြေ(၂၄)လုံးရှိပြီး လူဦးရေမှာအမျိုးသား(၅၇)ဦး၊ အမျိုးသမီး(၇၆)ဦး နေထိုင်ကြပါသည်။ ဗုဒ္ဓဘာသာကိုးကွယ်ကြပြီးဗမာလူမျိုးများနေထိုင်ကြပါ သည်။ကျေးရွာတွင်ဘုန်းကြီးကျောင်းမရှိပေ။ မြောက်စုကျေးရွာသည် သောက်သုံးရေ အတွက်တွင်းရေ၊ လက်နှိပ်တုံကင်များမှရရှိပါသည်။ သောက်သုံးရေအတွက်အရေအသွေးပြည့်မီသောရေရရှိ ရန်လိုအပ်ပါသည်။မြောက်စုကျေးရွာတွင်ရွာတွင်းလမ်းအားကိုယ်ထူကိုယ်အဖြစ်ကွန်ကရစ်လမ်းအား ခင်းထားသော်လည်း လမ်းမှာကျဉ်းမြောင်းသည့်အတွက်ခက်ခဲမှုရှိပါသည်။ကျေးရွာတစ်ရွာနှင့် တစ်ရွာသို့ဆက်သွယ်ထားသောရွာချင်းဆက်လမ်းမှာမကောင်းသည့်အတွက်သွားလာရေးမကောင်းပါ။ကျေးရွာတွင်စာသင်ကျောင်းမရှိသော်လည်းစံကင်းကျေးရွာအထက်တန်းကျောင်းများသို့ သွား ရောက်စာသင်ကြားရပါသည်။ ကျေးရွာတွင်ကျေးလက်ဆေးပေး ခန်းမရှိသည့်အတွက်ကျန်း မာရေး ကိစ္စဖြစ်ပေါ်လာပါက စံကင်းကျေးရွာ၊ တိုက်နယ်ကျန်းမာရေးဌာနနှင့် နေဖြူမြို့ဆေးရုံများသို့လည်း ကောင်း သွားရောက်ကုသကြရပါသည်။မြောက်စုကျေးရွာ၏အဓိကစီးပွားရေးအရင်းအမြစ်မှာလယ် လုပ်ငန်းကိုလုပ်ကိုင်ကြပါသည်။ လယ်ယာပိုင်ဆိုင်မှုမရှိသောသူများမှာ နေ့စားကျပန်းအလုပ် များကိုလုပ်ကိုင်ကြပါသည်။လယ်မြေများတွင်မို့ စပါး စိုက်ပျိုးပါသည်။

အနစ်ချုပ်

မြောက်စုကျေးရွာတွင်ရွာရွာတွင်းလမ်းကျဉ်းမြောင်းသည့်အတွက် သွားလာရ

ခက်ခဲပါသည်။

မိုးတွင်းအခါသွားလာရခက်ခဲသည့်အတွက်ကောင်းမွန်သောလမ်းရရှိရန်

လိုအပ်ပါသည်။

ကျေးရွာတစ်ရွာနှင့်ဆက်သွယ်ထားသောလမ်းမှာ

မကောင်းသဖြင့်

အခက်အခဲရှိပါသည်။

ဦးဆောင်ဆွေးနွေးသူ- ဦးစန်းယုဝင်း

ပါဝင်ဆွေးနွေးသူ- ကျား(၃)ဦး၊ မ(၃)ဦး



လူထုဗဟိုပြု စီမံကိန်း

၂။ နေဖြူမြို့နယ်၊ ကျောက်တိုင်အုပ်စု၊ မြောက်စုကျေးရွာ ရာသီခွင်ပြ ပြက္ခဒိန်

**ရာသီခွင်ပြပြက္ခဒိန်**

ဒုတိယ - ကျောက်တိုင်      ကျေးရွာ - မြောက်စု      ရက်စွဲ၊ ၁၄.၈.၂၀၁၉      ပါထိဆွေးနွေးသူ - ကျား (၃) ဦး၊ မ (၅) ဦး

ရှည်ညွှန်း ချက်များ

အကြောင်းအရာ	ဇူလိုင်	ဇူလိုင်	ဇူလိုင်	ဇူလိုင်	ဇူလိုင်	ဇူလိုင်	ဇူလိုင်	ဇူလိုင်	ဇူလိုင်	ဇူလိုင်	ဇူလိုင်
ရက်စွဲ	၁	၂	၃	၄	၅	၆	၇	၈	၉	၁၀	၁၁
ပူဇော်ပတ်											
အပူချိန်	ပူ	ပူ	ပူ	ပူ	ပူ	ပူ	ပူ	ပူ	ပူ	ပူ	ပူ
အပူချိန်	ပူ	ပူ	ပူ	ပူ	ပူ	ပူ	ပူ	ပူ	ပူ	ပူ	ပူ
အပူချိန်	ပူ	ပူ	ပူ	ပူ	ပူ	ပူ	ပူ	ပူ	ပူ	ပူ	ပူ
အပူချိန်	ပူ	ပူ	ပူ	ပူ	ပူ	ပူ	ပူ	ပူ	ပူ	ပူ	ပူ
အပူချိန်	ပူ	ပူ	ပူ	ပူ	ပူ	ပူ	ပူ	ပူ	ပူ	ပူ	ပူ
အပူချိန်	ပူ	ပူ	ပူ	ပူ	ပူ	ပူ	ပူ	ပူ	ပူ	ပူ	ပူ
အပူချိန်	ပူ	ပူ	ပူ	ပူ	ပူ	ပူ	ပူ	ပူ	ပူ	ပူ	ပူ
အပူချိန်	ပူ	ပူ	ပူ	ပူ	ပူ	ပူ	ပူ	ပူ	ပူ	ပူ	ပူ
အပူချိန်	ပူ	ပူ	ပူ	ပူ	ပူ	ပူ	ပူ	ပူ	ပူ	ပူ	ပူ

*(Note: The table contains handwritten weather icons and symbols representing various conditions like sun, clouds, rain, and temperature.)*

ဆွေးနွေးခြင်းနှင့်ဆန်းစစ်ခြင်း

မြောက်စုကျေးရွာ၏အဓိကအသက်မွေးဝမ်းကြောင်းမှာလယ်ယာစိုက်ပျိုးခြင်း လုပ်ငန်းကိုလုပ်ကိုင်ကြပါသည်။ မြောက်စုကျေးရွာသည်ရာသီအလိုက်အသက်မွေးဝမ်းကြောင်းလုပ်ငန်းများကိုလုပ်ကိုင်စားသောက်ကြပါသည်။ ကဆုန်၊ နယုန်လများတွင်လယ်သမားများမှာ လယ်ထဲတွင်စပါးများကြိုကျပါသည်။ ထိုလများတွင်လယ်သမားများ ဝင်ငွေမရရှိသောလဖြစ်ပါသည်။ စပါးစိုက်ပျိုးခြင်းကိုနယုန်လနှင့်ဝါဆိုလတွင်စိုက်ပျိုးကြပါသည်။ ထိုလများတွင်အားလပ်ရက်နည်းပါးပါသည်။ ပြာသိုလတွင်ပဲများကိုစိုက်ပျိုး၍တပေါင်း၊ တန်ခူးတွင်ခူးဆွတ်ရိတ်သိမ်းကြပါသည်။ ကဆုန်၊ နယုန်လများတွင်သဘာဝဘေးအန္တရာယ်ဖြစ်သောလေတိုက်ခြင်းများ ဖြစ်ပေါ်လေ့ရှိပါသည်။ နယုန်၊ ဝါဆိုလများတွင်ကောက်စိုက်ခြင်း၊ ပျိုးနွတ်ခြင်းစသည့်လုပ်ငန်းများကိုလုပ်ကိုင်ကြသည့်အတွက် နေ့စားအလုပ်သမားများဝင်ငွေရရှိသောလဖြစ်ပါသည်။ သီတင်းကျွတ်၊ တန်ဆောင်မုန်းလများတွင်စပါးရိတ်သိမ်းပြီးနတ်တော်လများတွင်စပါးခြွေလှေ့ခြင်း၊ တလင်းကိုင်ခြင်းများဆောင်ရွက်ခြင်းကြောင့်ဝင်ငွေရရှိပါသည်။ မြန်မာတို့၏နှစ်ကူး လဖြစ်သောတန်ခူးလတွင်သင်္ကြန်ပွဲတော်၊ ကဆုန်လတွင် ညောင်ရေသွန်းပွဲတော်၊ သီတင်းကျွတ်လ တန်ဆောင်မုန်းလတွင်မီးထွန်းပွဲတော်နှင့် ကထိန်ပွဲများ ကျင်းပကြပါသည်။ ရာသီအကူးအပြောင်းလဖြစ်သောဝါဆို၊ ဝါခေါင်နှင့်တန်ဆောင်မုန်း၊ နတ်တော်လများတွင်ဖျားနာခြင်းများဖြစ်ပေါ်ပါသည်။ တန်ခူးလ၊ တော်သလင်းလနှင့် ပြာသိုလများတွင်အားလပ်ရက်များပါသည်။ လမ်းပန်းဆက်သွယ်ရေးအနေဖြင့်မိုးတွင်းအခါတွင်သွားလာရေးမကောင်းပါ။ လမ်းပန်းဆက်သွယ်ရေး မကောင်းခြင်း၊ အလုပ်အကိုင်အခွင့်အလမ်း နည်းပါးတို့ကြောင့် ပုံမှန်ဝင်ငွေရရှိမှု ခက်ခဲစေပါသည်။

### အနစ်ချုပ်

မြောက်စုကျေးရွာ၏အဓိကစီးပွားရေးမှာလယ်ယာစိုက်ပျိုးခြင်းလုပ်ငန်းများကိုလုပ်ကိုင်ကြပါသည်။ သီးနှံများ အထွက်နှုန်းမကောင်းခြင်း၊ ဈေးကောင်းမရရှိခြင်းကြောင့် အခက်အခဲရှိခြင်း၊ ကျေး ရွာ တွင်အလုပ်အကိုင်အခွင့်အလမ်း နည်းပါးသည့်အတွက်ပုံမှန်ဝင်ငွေ မရရှိခြင်းများကြုံတွေ့နေရပါသည်။ မိုးရာသီတွင်လမ်းပန်းဆက်သွယ်ရေး မကောင်းသည့်အတွက် နေ့စားကျပန်းအလုပ်သမားများအတွက်အဆင်မပြေမှုများနှင့် ကြုံတွေ့နေရပါသည်။

ပါဝင်ဆွေးနွေးသူ - ကျား(၃)ဦး၊ မ(၅) ဦး

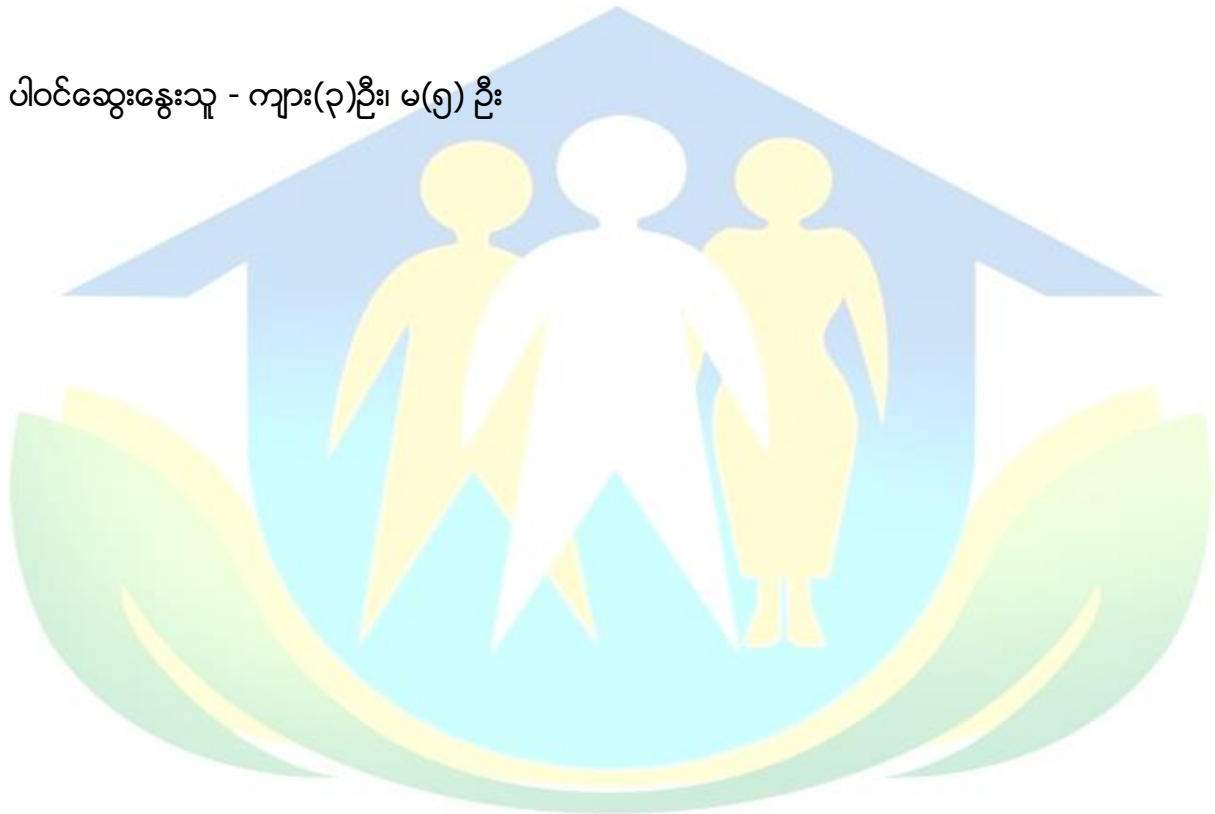

လူထုဗဟိုပြု စီမံကိန်း

၃။ ဓနဖြူမြို့နယ်၊ကျောက်တိုင်အုပ်စု၊မြောက်စုကျေးရွာ ဥစ္စာဓနကြွယ်ဝမှုဇယား

**ဥစ္စာဓနကြွယ်ဝမှုဇယား**

ပါဝင်ဆွေးနွေးသူ-ကျား(၃)ဦး မ(၄)ဦး

အုပ်စု- ကျောက်တိုင်      ကျေးရွာ- မြောက်စု      ရက်စွဲ၊ ၁၄. ၈. ၂၀၁၉

အမည်	သတ်မှတ်ချက်	အိမ်ထောင်စု အရေအတွက်	ရာခိုင်နှုန်း
ချင်းသာ အမ	လယ် ၅ ဧက အထက် လက်ထွန်း၊ လယ်အုပ်စိုက် စွား၊ ခွန်ကောင်း သွယ်စို၊ ဖြေတောင်း	၉ ဦး	၁၉%
အမည်အလက်	လယ် ၃ ဧက အထက် စွား၊ ခွန်ကောင်း သွယ်စို၊ ဝေ့ကာ ဝေ့အိုး	၆ ဦး	၁၇%
နွမ်းပါး	လယ်စိုင်း၊ ဝေ့အိုး၊ ဝေ့ကာ လက်ထွန်းလက်စား	၁၇ ဦး	၇၀%
၉ ဦးစီ		၂၄ ဦး	၁၀၀%

**ဆွေးနွေးခြင်းနှင့်ဆန်းစစ်ခြင်း**

မြောက်စုကျေးရွာတွင် ဥစ္စာဓနကြွယ်ဝမှုပုံစံပြဇယားအရ ချမ်းသာသောအုပ်စု၊

အသင့်အတင့်အုပ်စုနှင့်နွမ်းပါးသောအုပ်စုဟူ၍(၃)မျိုးရှိပါသည်။ချမ်းသာသော အုပ်စုသည် လယ်(၅)ဧကအထက် သွယ်စိုယျဉ်ထောင်အိမ်၊ခွား(၂)ကောင်၊ လက်ထွန်းလယ်ထွန်စက်၊ တို့ပိုင်ဆိုင်ကြပါသည်။ရာခိုင်နှုန်း အားဖြင့်(၁၃)ရာခိုင်နှုန်းရှိပါသည်။အသင့်အတင့်အုပ်စုသည် လယ်(၃)ဧကအထက်ခွား(၂)ကောင်၊ သွယ်စို၊ထရံကာ၊စက်ဘီး၊တို့ပိုင်ဆိုင်ကြပါသည်။ ရာခိုင်နှုန်းအားဖြင့်(၁၇)ရာခိုင်နှုန်းရှိပါသည်။ နွမ်းပါးသောအုပ်စု သည်ကိုယ်ပိုင်မြို့၊ ထန်မိုးထရံကာ၊စက်ဘီးတို့ကိုပိုင်ဆိုင်ကြပါသည်။ရာခိုင်နှုန်းအားဖြင့် (၁၇)ရာခိုင်နှုန်းရှိပါသည်။ နွမ်းပါးသောအုပ်စုမှာကိုယ်ပိုင်မြို့၊ခန့်မိုးနှင့်ကျပန်းနေ့စားလုပ်ကိုင်ကြပြီး ရာခိုင်နှုန်းအားဖြင့် (၇၀)ရာခိုင်နှုန်းရှိပါသည်။နွမ်းပါးသောအုပ်စုသည်ကိုယ်ပိုင်လုပ်ငန်းမရှိကြပါ။ရာသီအလိုက်လုပ်ငန်း အဖြစ်နေ့စားအလုပ်များကို လုပ်ကိုင်ကြ၍အသက်မွေးဝမ်းကြောင်းပြုကြရပါသည်။

**အနစ်ချုပ်**

မြောက်စုကျေးရွာသည်နွမ်းပါးသောအုပ်စုမှာရာခိုင်နှုန်းအားဖြင့်များပါသည်။ အသင့်အတင့် အုပ်စုတွင်ပါဝင်သော် လည်းနွမ်းပါးသောအုပ်စုများသည် ကိုယ်ပိုင်အလုပ်မရှိခြင်း၊ ပုံမှန်အလုပ်မရှိ သည့်အတွက် ပုံမှန်ဝင်ငွေမရှိခြင်း၊ ဝင်ငွေနှင့် ထွက်ငွေမမျှတခြင်းများကြောင့်ဖြစ်ပါသည်။

ပါဝင်ဆွေးနွေးသူ- ကျား(၃)ဦး၊ မ(၄)ဦး

၄။ နေဖြူမြို့နယ်၊ ကျောက်တိုင်အုပ်စု၊ မြောက်စုကျေးရွာပင့်ကူအိမ်သုံးသပ်ခြင်း

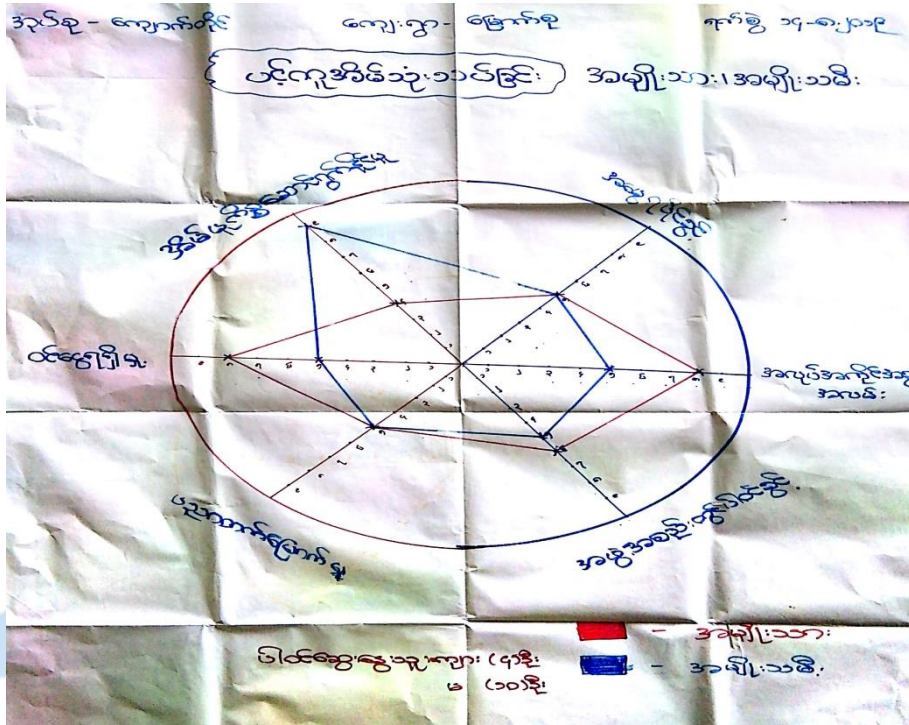

ဆွေးနွေးခြင်းနှင့်ဆန်းစစ်ခြင်း

ဝင်ငွေရရှိမှု

မြောက်စုကျေးရွာတွင်အမျိုးသားနှင့် အမျိုးသမီး ဝင်ငွေရရှိမှုတွင်အမျိုးသားများမှာ(၈၀) ရာခိုင်နှုန်းရှိပြီးအမျိုးသမီးများမှာ(၅၀)ရာခိုင်နှုန်းရှိပါသည်။ အမျိုးသမီးများသည်အိမ်မှု ကိစ္စများဖြင့် သာအချိန်ကုန်သည့်အတွက်ကြောင့်ဝင်ငွေရလုပ်ငန်းများကို အချိန်ပြည့်မလုပ်နိုင်ခြင်းဖြစ်ပါသည်။

အိမ်မှုကိစ္စများတွင် ဆောင်ရွက်နိုင်မှု

အိမ်မှုကိစ္စဆောင်ရွက်နိုင်မှုတွင် အမျိုးသားများမှာ(၄၀)ရာခိုင်နှုန်းရှိပြီး အမျိုးသမီးများ မှာ(၉၀)ရာခိုင်နှုန်းထိ လုပ်ကိုင်နေရ ပါသည်။ အမျိုးသားများမှာအပြင် စီးပွားရေးလုပ်ငန်းကိုသာ လုပ်ကိုင်ပြီးဝင်ငွေရှာဖွေရမည်ဟူသော ရှေးဓလေ့ထုံးစံများကြောင့် အပြင်စီးပွားရေးကိုသာလုပ်ကိုင် ကြရ သည့်အတွက် ရာခိုင်နှုန်းနည်းပါးခြင်း ဖြစ်ပါသည်။

အမွေရပိုင်ခွင့်

မြောက်စုကျေးရွာတွင် အမျိုးသားနှင့်အမျိုးသမီး အမွေရပိုင်ခွင့်တွင်

အ မျိုး သား များမှာ(၅၀)ရာခိုင်နှုန်းရှိပြီး အမျိုးသမီးများမှာ( ၅၀)ရာခိုင်နှုန်းရှိပါသည်။ အ မျိုး သားနှင့်အမျိုးသမီး တန်းတူပိုင်ဆိုင်ကြပါသည်။

အလုပ်အကိုင်အခွင့်အလမ်း

မြောက်စုကျေးရွာ အလုပ်အကိုင်အခွင့်အလမ်းရရှိမှုတွင် အမျိုးသားများမှာ

(၈၀)ရာခိုင်နှုန်းရှိပြီးအမျိုးသမီးများမှာ(၄၀)ရာခိုင်နှုန်းသာရှိပါသည်။ အမျိုးသားများအတွက် လုပ်ကိုင်ရသောအလုပ် ပေါများသဖြင့် အမျိုးသားများ အလုပ်အကိုင်အခွင့်အလမ်း ပိုများနေခြင်းဖြစ်ပါသည်။ အ မျိုး သမီးများ လုပ်ကိုင်ရသောအလုပ်များမှာ ကောက်စိုက်ခြင်း၊ ဈေးရောင်းနှင့် ပဲနှုတ်ခြင်း တို့ဖြစ်ပါသည်။

အဖွဲ့အစည်းတွင်ပါဝင်ခွင့်

မြောက်စုကျေးရွာ၏ အဖွဲ့အစည်းတွင်ပါဝင်ခွင့်တွင် အမျိုးသားများမှာ(၆၀)ရာခိုင်နှုန်း ရှိပြီး အမျိုးသမီးများမှာ(၅၀)ရာခိုင်နှုန်းရှိပါသည်။ အမျိုးသမီးများ ရာခိုင်နှုန်းနည်းရခြင်းမှာ အမျိုးသမီးများသည် အိမ်မှုကိစ္စများဖြင့်သာအချိန်ကုန်ခြင်း၊ အမျိုးသားများဦးဆောင်မှု နောက်သို့လိုက်ခြင်း၊ ကြောင့်ဖြစ်ပါသည်။

ပညာတတ်မြောက်မှု

မြောက်စုကျေးရွာတွင် ပညာတတ်မြောက်မှုတွင်အမျိုးသားနှင့်အမျိုးသမီးများတန်းတူရှိပါသည်။ တန်းတူရရှိရခြင်းမှာအမျိုးသားနှင့် အမျိုးသမီးတို့သည်ပညာသင်ကြားခွင့်ကိုတန်းတူရှိသောကြောင့် ဖြစ်ပါသည်။

အနှစ်ချုပ်

မြောက်စုကျေးရွာသည် အရင်းအမြစ်နည်းပါးပါသည်။ အမျိုးသမီးများအနေဖြင့် အိမ်မှုကိစ္စများ၊ ကလေးကိစ္စများ၊ ကျောင်းသားကိစ္စများရှိနေခြင်းကြောင့် ဝင်ငွေရရှိနိုင်မည့် လုပ်ငန်းများအား အမြဲတမ်းလုပ်ကိုင်နိုင်မှုမရှိခြင်း၊ အလုပ်အကိုင်အခွင့်အလမ်း နည်းပါးသည့် အတွက် စီးပွားရေးအဆင် မပြေမှုများနှင့် ကြုံတွေ့နေရပါသည်။

ပါဝင်ဆွေးနွေးသူ - ကျား (၄ )ဦး၊ မ ( ၁၀)ဦး

၅။ နေဖြူမြို့နယ်၊ ကျောက်တိုင်အုပ်စု၊ မြောက်စုကျေးရွာ အရင်းအမြစ်ထိန်းချုပ်မှု ပုံစံ

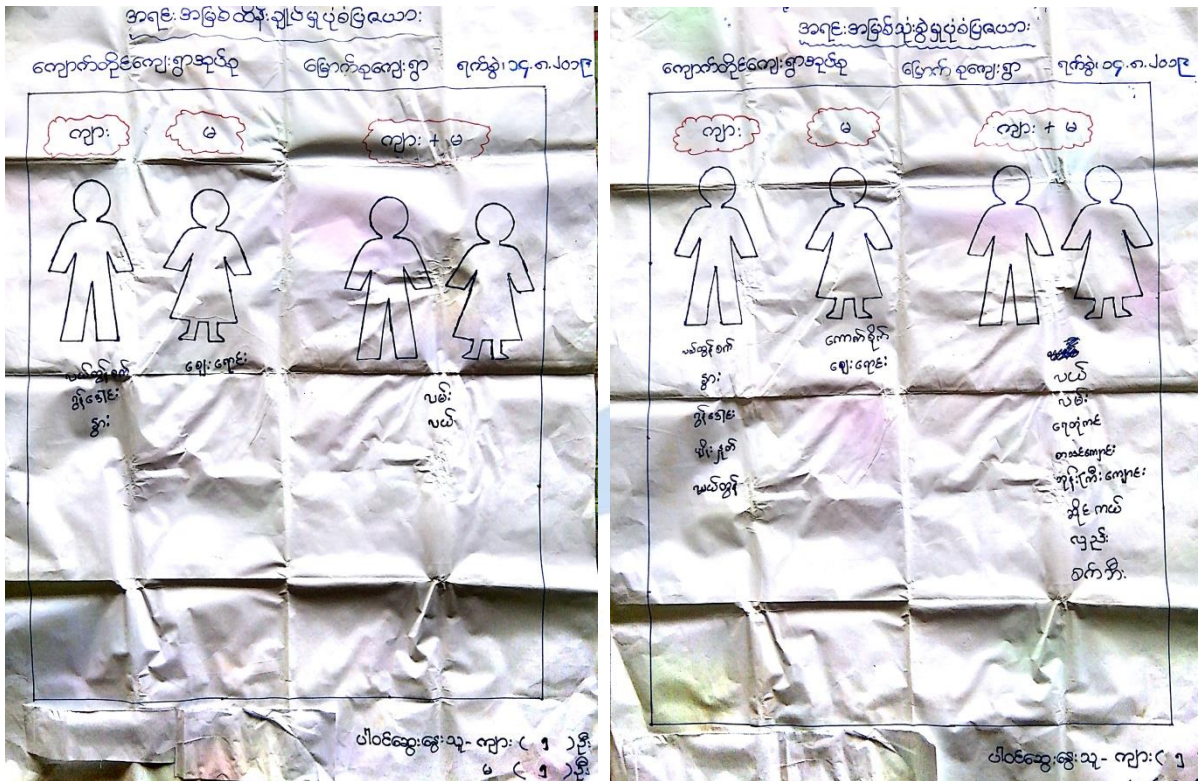

ဆွေးနွေးခြင်းနှင့်ဆန်းစစ်ခြင်း

မြောက်စုကျေးရွာ၏ အရင်းအမြစ်များဖြစ်သောလယ်ထွန်စက်၊ နွား၊ ဝွန်ဒေါင်း၊ ပျိုးနှုတ်၊ လယ်ထွန်အမျိုးသားများမှသုံးစွဲကြပြီးလယ်ထွန်စက်၊ ဝွန်ဒေါင်း၊ နွား အမျိုးသားများမှ ထိန်းချုပ်ကြပါသည်။ ကောက်စိုက်၊ ဈေးရောင်းခြင်းကိုအမျိုးသမီးများမှသုံးစွဲပြီးဈေးရောင်းခြင်းကိုအမျိုးသမီးများမှ ထိန်းချုပ်ပါသည်။ လမ်း၊ ရေတုံကင်၊ စာသင်ကျောင်း၊ ဘုန်းကြီးကျောင်း၊ ဆိုင်ကယ်၊ လှည်း၊ စက်ဘီး တို့ကို အမျိုးသားနှင့်အမျိုးသမီးများအတူတကွသုံးစွဲကြပါသည်။ လမ်း၊ လယ်တို့ကို အမျိုးသားနှင့် အမျိုးသမီးများအတူတကွသုံးစွဲကြပြီးအတူတကွထိန်းချုပ် ကြပါသည်။ အမျိုးသမီးများသည် အိမ်မှုကိစ္စများဖြင့်သာအချိန်ကုန်နေရသည့်အတွက် ပြင်ပကိစ္စများ တွင်ပါဝင်မှု နည်းပါး ပါသည်။

အနှစ်ချုပ်

မြောက်စုကျေးရွာ တွင် အရင်းအမြစ်သုံးစွဲမှုနှင့် ထိန်းချုပ်မှုပုံစံကို သုံးသပ်ခြင်းအားဖြင့် အမျိုးသားများနှင့် အမျိုးသမီးများ အတူတကွ သုံးစွဲမှုများသော်လည်း အမျိုးသားများ မှအချို့နေရာများတွင်ထိန်းချုပ်သည်ကိုတွေ့ရှိရပါသည်။ အမျိုးသမီးများအားဆုံးဖြတ်ချက်ချခြင်း၊ အကောင်အထည်ဖော်ဆောင်ရွက်ခြင်းကဲ့သို့ အမျိုးသမီးများ၏ အခန်း ကဏ္ဍအားမြှင့်တင်ပေးခြင်းဖြင့် အမျိုးသားများနှင့် တန်းတူဆုံးဖြတ်ခြင်း၊ ထိန်းချုပ်ခြင်း၊ ပိုင်ဆိုင်ခြင်းများ ရှိလာနိုင်မည်ဖြစ်ပါသည်။

ပါဝင်ဆွေးနွေးသူ - ကျား(၅)ဦး၊ မ(၅)ဦး



၆။ နေဖြူမြို့နယ်ကျောက်တိုင်အုပ်စု၊ မြောက်စုကျေးရွာ အဖွဲ့အစည်းချိတ်ဆက်မှုပြ ဇယား

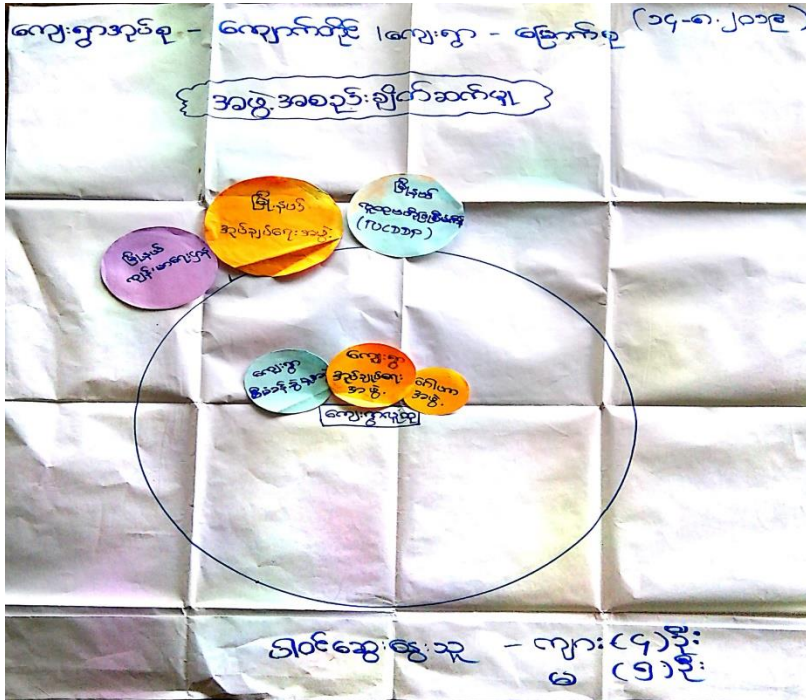

ဆွေးနွေးခြင်းနှင့်ဆန်းစစ်ခြင်း

မြောက်စုကျေးရွာအတွင်းရှိအဖွဲ့အစည်းများမှာကျေးရွာအုပ်ချုပ်ရေးအဖွဲ့၊ ကျေးရွာစီမံခန့်ခွဲမှုအဖွဲ့၊ ဂေါပကအဖွဲ့များရှိပါသည်။ ကျေးရွာအုပ်ချုပ်ရေးအဖွဲ့သည် မြို့နယ်အုပ်ချုပ်ရေးအဖွဲ့နှင့် ပူးပေါင်း၍ကျေးရွာအတွင်းရှိ ဖွံ့ဖြိုးရေးလုပ်ငန်းများကို ချိတ်ဆက်ဆောင်ရွက်ကြပါသည်။ ကျေးရွာအုပ်ချုပ်ရေးအဖွဲ့သည် ကျေးရွာအတွင်းရှိ ကျေးရွာသားများနှင့်ပူးပေါင်း၍ ကျေးရွာဖွံ့ဖြိုးရေးလုပ်ငန်းများကို အဓိကဆောင်ရွက်ကြ ပါသည်။ကျေးရွာအတွင်း ဂေါပကအဖွဲ့ကို အမျိုးသားများဖြင့် ဖွဲ့စည်းထားပြီး ဘာသာရေးအတွက် တိုးတက်ကောင်းမွန်အောင်လုပ်ဆောင်ကြပါသည်။ကျေးရွာလယ်သမားများသည်မြို့နယ်စိုက်ဘက် နှင့်ချိတ်ဆက်၍ဆောင်ရွက်ပါသည်။ကျေးရွာလူထုသည်ကျေးလက်ကျန်းမာရေးဌာနနှင့်ချိတ်ဆက်၍ ကျန်းမာရေးနှင့်ပတ်သက်သောကိစ္စများကို ချိတ်ဆက်ဆောင်ရွက်ပါသည်။

အနစ်ချုပ်

မြောက်စုကျေးရွာသည် ရွာသေးပြီး လူဦးရေနည်းပါးသောကြောင့် အဖွဲ့အစည်းများဖွဲ့စည်းမှု နည်းပါးပါသည်။ ကျေးရွာသည်အိမ်ခြေနည်းသော်လည်း စီမံကိန်းမှကျင်းပသော အစည်းအဝေးများ သို့ တက်ကြွစွာပူးပေါင်းပါဝင် တက်ရောက်ကြပါသည်။

ပိတ်ဆွေးနွေးသူ - ကျား(၄ )ဦး မ (၅)ဦး

မြောက်စုကျေးရွာ ကျေးရွာအစည်းအဝေးပွဲကျင်းပနေပုံ



မြောက်စု+အရှေ့စု ကျေးရွာကော်မတီဝင်များစာရင်း

စဉ်	အမည်	ကျား	မ	ရာထူး/တာဝန်
ကျေးရွာစီမံကိန်းအထောက်အကူပြုကော်မတီ				
၁။	ဦးဝေလှုံဘုန်းမြင့်	✓		ဥက္ကဋ္ဌ
၂။	ဒေါ်အေးအေးမွန်		✓	ဥက္ကဋ္ဌ
ဝယ်ယူရေးဆပ်ကော်မတီ				
၁။	ဦးမောင်စိုး	✓		ခေါင်းဆောင်
၂။	ဒေါ်အေးယုလှိုင်		✓	မှတ်တမ်းထိန်း
၃။		✓		
ကျေးရွာငွေစရင်းကိုင်				
၁။	ဦးစန်းယုဝင်း		✓	တာဝန်ခံ
စောင့်ကြည့်ကြီးကြပ်ရေးဆပ်ကော်မတီ				
၁။	ဒေါ်ဌေးဌေး		✓	ခေါင်းဆောင်
၂။	ဦးညွန့်ဦး	✓		အဖွဲ့ဝင်
၃။		✓		
လည်ပတ်ပြုပြင်ထိန်းသိမ်းရေးဆပ်ကော်မတီ				
၁။	ဒေါ်နီလာအောင်	✓	✓	ခေါင်းဆောင်
၂။	ဦးကျော်မိုး		✓	အဖွဲ့ဝင်
၃။		✓		
ဝေဖန်အကြံပြုတိုင်ကြားရေးတာဝန်ခံ				
၁။	ဦးတင်ဝင်း	✓		တာဝန်ခံ
၂။	ဒေါ်အေးကြူသင်း		✓	တာဝန်ခံ
ကျေးရွာစေတနာ့ဝန်ထမ်း				
၁။	ဦးစိုးညို	✓		အကူ
၂။	ဒေါ်သူဇာညွန့်		✓	အကူ

ပုံစံ - ၁ - ၁ ကျေးရွာအခြေခံအချက်အလက်များ (Form PC 1)

လယ်ညှာနှင့်ရွာကမ်း ကျေးရွာအခြေခံအချက်အလက်များကို ပထမဆုံးစိတ်ဆက်စပ်ပြီး သွားရောက်သောအခါ လူထုစည်းရုံးရေးမှူးသည် ကျေးရွာ ခေါင်းဆောင်များအား ကျေးရွာအချက်အလက်များကို ပေးအောင်ပေးရမည်။ တောင်ခံရမည့် ကျေးရွာအချက်အလက်များကို စီမံကိန်း ဝန်ထောက်အဖွဲ့ဝင်များထံမှ တောင်းခံရမည်။ စီမံကိန်းစိတ်ဆက်စပ်စည်းစိမ်းတွင် လူထုစည်းရုံးရေးမှူးသည် ကျေးရွာအချက်အလက် များအား စစ်ဆေးပြီး မှန်ကန်အောင်ပြုလုပ်ရမည်။ မြို့နယ်အတွင်း လူထုစည်းရုံးရေးမှူးမှ သတင်းအချက်အလက်ထံသို့ Tablets မှ တာယာရုံ ပြည့်သွင်းရမည်။

ကျေးရွာခေါင်းဆောင် အမည် <b>ဒေါ်ခင်ယုဝင်း</b>	ကျေးရွာခေါင်းဆောင်၏ ဖုန်းနံပါတ် <b>၀၉-၇၄၈၇၀၆၆၈၄</b>	လူထုစည်းရုံးရေးမှူး၏ အမည် <b>ဒေါ်နီလာ</b>
မြည်နှယ်တိုင်းဒေသကြီး ဧရာဝတီ	မြို့နယ် ဝန်ကြီး	ကျေးရွာအုပ်စု <b>ကျောက်တိုင်</b> ၊ ကျေးရွာ <b>ကျောက်တိုင်မြောက်</b>

လူဦးရေ	အိမ်ထောင်စုအရေအတွက်	ကိုးကွယ်သည့်ဘာသာ	အိမ်ထောင်စုအရေအတွက်
လူဦးရေ (၁) <b>၉၅၃</b>	<b>၂၂</b>	ဘာသာ (၁) <b>မုဒ်</b>	<b>၂၂</b>
လူဦးရေ (၂) -----		ဘာသာ (၂) -----	
လူဦးရေ (၃) -----		ဘာသာ (၃) -----	
လူဦးရေရော -----		ဘာသာရော -----	
အခြား			
	အရေအတွက်		
ပညာရေးဆိုင်ရာများ	-		
သက်ကြီးရွယ်အိုများ (၆၅ နှစ် နှင့် အထက်)	<b>၆၇</b>		
စစ်ပညာရေးရင်	-		

	အမျိုးသား (အရေအတွက်)	အမျိုးသမီး (အရေအတွက်)
လူဦးရေ		
လူဦးရေ (၁) <b>၉၅၃</b>	<b>၅၇</b>	<b>၃၇၆</b>
လူဦးရေ (၂) -----		
လူဦးရေ (၃) -----		
အခြား		
အိမ်ထောင်စုဦးရ်	<b>၂၇</b>	<b>၅</b>

(၁) အခြေခံအဆောက်အအုံ အသုံးအဆောင်များ

စာသင်ကျောင်း	အမှတ် ခြံပေါ်	ကျန်းမာရေး	အမှတ် ခြံပေါ်	ဘာသာရေး အဆောက် အအုံများ	အမှတ် ခြံပေါ်
ပူဇော်ကျောင်း	<input type="checkbox"/>	တိုက်နယ်ဆေးရုံ	<input type="checkbox"/>	ဝေတီ	<input type="checkbox"/>
ပုလဲတန်းကျောင်း	<input type="checkbox"/>	ကျန်းမာရေးဌာန	<input type="checkbox"/>	တုန်းကြီးကျောင်း	<input type="checkbox"/>
ပုလွန်ကျောင်း	<input type="checkbox"/>	ကျန်းမာရေးဌာနခွဲ	<input type="checkbox"/>	ဟိန္ဒူဘုရားကျောင်း	<input type="checkbox"/>
မ.လ.ပယ်တန်းကျောင်း	<input type="checkbox"/>	မေးပေးပန်း	<input type="checkbox"/>	မရင်ယန်းကျောင်း	<input type="checkbox"/>
လယ်လွန်ကျောင်း	<input type="checkbox"/>	အခြား	<input type="checkbox"/>	ဗလီ	<input type="checkbox"/>
အထက်တန်းကျောင်း	<input type="checkbox"/>			အခြား	<input type="checkbox"/>
အခြား	<input type="checkbox"/>				
မှတ်ချက်		မှတ်ချက်		မှတ်ချက်	

(ဂ) ကျွမ်းကျင်သူများမှတ်တမ်း (ကျေးရွာတွင်နေထိုင်သော သို့မဟုတ် တခြားရွာမှလာရောက်သော ကျွမ်းကျင်သူများ)

(၁) စာသင်ကျောင်း			(၂) ကျန်းမာရေး			(၃) လက်မှုပညာရှင်		
	ရွာတွင် နေထိုင် သူ	အခြားရွာမှ လာ သူ		ရွာတွင် နေ ထိုင် သူ	အခြားရွာ မှ လာသူ		ရွာတွင် နေထိုင် သူ	အခြား ရွာ မှလာ သူ
ပုလဲတန်းကျောင်း/မ	<input type="checkbox"/>	<input type="checkbox"/>	ဆရာဝန်	<input type="checkbox"/>	<input type="checkbox"/>	လက်သမား	<input type="checkbox"/>	<input type="checkbox"/>
အထက်တန်းပြဆရာ ဘ/မ	<input type="checkbox"/>	<input type="checkbox"/>	လက်ပံထောက် ကျန်းမာရေးမှူး	<input type="checkbox"/>	<input type="checkbox"/>	ပန်းရံ	<input type="checkbox"/>	<input type="checkbox"/>
အလယ်တန်းပြဆရာ ဘ/မ	<input type="checkbox"/>	<input type="checkbox"/>	အမျိုးသမီးကျန်းမာရေး ဆရာမ	<input type="checkbox"/>	<input type="checkbox"/>	လှုပ်စစ်ကွမ်း ကျင်း ပီးသမား	<input type="checkbox"/>	<input type="checkbox"/>
ပုလဲကျောင်း/မ	<input type="checkbox"/>	<input type="checkbox"/>	သားဖွားဆရာမ	<input type="checkbox"/>	<input checked="" type="checkbox"/>	ရေရိုက်သွယ်သူ	<input type="checkbox"/>	<input type="checkbox"/>
အခြား	<input type="checkbox"/>	<input type="checkbox"/>	ပြည်သူ့ကျန်းမာရေးလုပ် သား	<input type="checkbox"/>	<input type="checkbox"/>	ကော်ပြင်ဆရာ	<input type="checkbox"/>	<input type="checkbox"/>
မှတ်ချက်			မှတ်ချက်			မှတ်ချက်		

(ဃ) ကျေးရွာသို့ ရောက်ရှိနိုင်သည့် လမ်းအခြေအနေ / ကျေးရွာတစ်ရွာသည် ၎င်း၏ ကျေးရွာအုပ်စုနှင့် ဆက်သွယ်ထားသော လမ်းအခြေအနေ (အောက်ပါဝဲကိုရိုင်းပါ)

ကျောက်ကြမ်းလမ်း: \_\_\_\_\_  
 ကတ္တရာလမ်း: \_\_\_\_\_  
 ကျောက်ခင်းလမ်း: \_\_\_\_\_  
 မြေသားလမ်း: \_\_\_\_\_  
 ကွန်ကရစ်လမ်း:                       
 လူသွားလမ်း: \_\_\_\_\_  
 မော်တော်ဆိုင်ကယ်လမ်း: \_\_\_\_\_  
 အခြား: \_\_\_\_\_

- (င) ကျေးရွာဖွံ့ဖြိုးမှုစီမံချက်
- (၁) လူထုပတ်ဝန်းကျင်ထိခိုက်မှုမရှိစေရန် ဤကျေးရွာတွင်ကျေးရွာဖွံ့ဖြိုးမှု စီမံချက်ရှိပါသလား? ပိုင်းပါ
  - (၂) ရှိခဲ့ပါလျှင် ဤစီမံချက်ကို မည်သည့် ခုနှစ်တွင်ပြင်ဆင်ခဲ့ပါသနည်း? ရှိပါသည်/မရှိပါ/မသိပါ
  - (၃) ဤစီမံချက်ကို မြို့နယ်မှအတည်ပြုခဲ့ပါသလား? နှစ်-----/မသိပါ
  - ပြုခဲ့ပါသည်/မပြုခဲ့ပါ /မသိပါ

(စ) ရိုးအက္ခရာအဝေး

- (၁) ဤကျေးရွာ၏ဗဟိုမှ ၎င်းကျေးရွာအုပ်စု၏ဗဟိုအထိ ရိုးပိုင်မည်မျှကွာဝေးသနည်း? မိုင်-၂---/မသိပါ
- (၂) ဤကျေးရွာမှ ၎င်းကျေးရွာအုပ်စုဗဟိုအထိ သွားလာရာတွင်ကြာမြင့်သည့်အချိန်။

ခြောက်သွေ့ရာသီတွင်ကြာချိန်- ၂၀ မိနစ် --- ထော်လာဂျီ/မော်တော်ဆိုင်ကယ်/ခြေလျင်/လာ/မော်တော်ဘုတ်/  
အခြား-----  
မိုးရာသီတွင်ကြာချိန်- ၂၀ မိနစ် --- ထော်လာဂျီ/မော်တော်ဆိုင်ကယ်/ခြေလျင်/လာ/မော်တော်ဘုတ်/  
အခြား-----

(ဆ) ပတ်ဝန်းကျင်ဆိုင်ရာ သဘာဝဘေးအန္တရာယ်

ဤကျေးရွာတွင် ရေကြီးခြင်းကိုသို့ သဘာဝဘေးအန္တရာယ်ကျရောက်ဖူးခြင်း ရှိပါသလား။  
 မရှိပါ       ရှိပါသည်      ရှိလျှင်ဖော်ပြပါ-----

(ဇ) ကျေးရွာတွင် ဖွဲ့စည်းထားသော အဖွဲ့အစည်းများ

လူထုဗဟိုပြုစီမံကိန်းပတ်ဝန်းကျင် ဤကျေးရွာတွင် ကျေးရွာဖွံ့ဖြိုးရေးအတွက် အစိုးရ (သို့) ရွာသားများကိုယ်တိုင် (သို့) စီမံကိန်းတစ်ခုခုမှ ဖွဲ့စည်းထားသည့် အဖွဲ့အစည်းများရှိပါသလား။

- (၁) ----- ဆွိပါး -----
- (၂) -----

(ဈ) အထွေထွေအုပ်ချုပ်ရေး ဦးစီးဌာန (GAD) မှ မှတ်တမ်းတင်ထားခြင်း

ဤကျေးရွာသည် အထွေထွေအုပ်ချုပ်ရေး ဦးစီးဌာန (GAD) မှ မှတ်တမ်းတင်ထားမှု ရှိပါသလား။  
 မရှိပါ       ရှိပါသည် .

ကျေးရွာခေါင်းဆောင်

အမည် . ဦးစိုးဟန်ဝင်း

လက်မှတ် စာရိန်း နေ့. ၁၈.၈.၂၀၁၈

လူထုစည်းရုံးရေးမှူး

အမည် ဒေါ်နီလာစွန်း

လက်မှတ် စာရိန်း နေ့. ၁၈.၈.၂၀၁၈

ပုံစံ - ဝ - ၂ - စီမံကိန်းစက်ဝန်းအချိန်ဇယား (PC 2)

လည်ညွှန်းချက် သက်ဆိုင်ရာလူထုစည်းရုံးရေး/လက်ထောက်နည်းဥပဒေများ/စီမံကိန်းစက်ဝန်းအချိန်ဇယားကို ဖြည့်သွင်းရမည်။

စည်းရုံးရေး/ဝန်ထမ်း အမည် ဦးနုလှ

ဇနီး ၁၈.၈.၂၀၁၈

ပြည်နယ်/တိုင်း ရာဇဝတီ မြို့နယ် ဇနီး ဝန်ထမ်း ကျေးရွာအုပ်စု ကျောက်တိုင် စက်ဝန်း(၄) စက်ဝန်း(၁) စက်ဝန်း(၂) စက်ဝန်း(၃)

ကျေးရွာ စင်္ကြာတံတား + ၁၅၅၅

စီမံကိန်းစက်ဝန်းအချိန်ဇယား	မနေ့စွဲ		အစည်းအဝေးအတွက်စက်ဝန်းအချိန်ဇယား				အိမ်ထောင်စုပေါင်း %
	စတင်သည့်နေ့	ပြီးဆုံးသည့်နေ့	အချိန်သားအရေအတွက်	အချိန်သားအရေအတွက်	အိမ်ထောင်စုအရေအတွက်	လူဦးရေအရေအတွက်နှင့် လူဦးရေပမာဏ	
၁။ ကျေးရွာစီမံကိန်း စိတ်ဆက်အစည်းအဝေး	၂၀၁၈.၀၈.၂၀	၂၀၁၈.၀၈.၂၀	၂၃	၂၃	၂၃	၂၃	၅၇
၂။ ကျေးရွာဖွံ့ဖြိုးရေး စီမံချက်ရေးဆွဲခြင်းအစည်းအဝေး	၂၀၁၈.၀၈.၂၀	၂၀၁၈.၀၈.၂၀	၂၃	၂၃	၂၃	၂၃	၅၇
၃။ ကျေးရွာအုပ်စု လုပ်ငန်းဆောင်ရွက်ချက်အစည်းအဝေး							
၄။ မြို့နယ်အဆင့် စီမံကိန်းရေးဆွဲရေး နှင့် အကောင်အထည်ဖော်ရေးကော်မတီ၏ စီမံကိန်း သုံးသပ်မှုအစည်းအဝေး			၂၃	၂၃	၂၃	၂၃	၅၇
၅။ မြို့နယ် စီမံကိန်းရေးဆွဲရေး နှင့် အကောင်အထည်ဖော်ရေး ကော်မတီ၏ဆုံးဖြတ်ချက်ကို ရွာသို့ အသိပေးအကြောင်းကြားသည့် အစည်းအဝေး			၂၃	၂၃	၂၃	၂၃	၅၇
၆။ စီမံကိန်းလုပ်ငန်းစဉ်စီမံချက်ရေးဆွဲခြင်းအစည်းအဝေး							
၆.၁။ စီမံကိန်းလုပ်ငန်း အကောင်အထည်ဖော်ရေးအစီအစဉ် ရေးဆွဲခြင်း							
၆.၂။ ဝယ်ယူရေးအစီအစဉ် ရေးဆွဲခြင်း							

ပုံစံ - ၈ - ၃ ကျေးရွာဖွံ့ဖြိုးရေး ဦးစားပေးအစီအစဉ် (Form PC 3)

လမ်းညွှန်ချက်၊ အဆင့်(၃) ကျေးရွာဖွံ့ဖြိုးရေးအစီအစဉ်အစဉ်အထိ ပြီးဆုံးသောအခါ ကျေးရွာစီမံကိန်း အထောက်အကူပြု ကော်မတီသည် လူထုစည်းရုံးရေးပူးပေါင်းအကူအညီဖြင့် ဤပုံစံကိုပြည့်စုံအောင် ဖြည့်သွင်းရမည်။	
လူထုစည်းရုံးရေးပူးပေါင်းအစည်းအဝေး ခေါ်ယူရက်	
စနေရက် ၂၀.၈.၂၀၁၈	စက်ဝန်းအား အမှတ်ခြစ်ပါ (✓)၊ ၂-စက်ဝန်း(၁) <input type="checkbox"/> စက်ဝန်း(၂) <input type="checkbox"/> စက်ဝန်း(၃) <input type="checkbox"/> စက်ဝန်း(၄) <input type="checkbox"/>
ပြည်နယ်/တိုင်း ဧရာဝတီ	ပြည်နယ် ဝန်ကြီး
ကျေးရွာအုပ်စု ကျောက်တိုင်	
ကျေးရွာ ခြောက်ခု	
က။ အခက်အခဲအတားအဆီးများအားဆွေးနွေးခြင်း - ယခုလက်ရှိအခြေအနေတွင် ဤကျေးရွာဖွံ့ဖြိုးတိုးတက်ရေးအတွက် အဓိက အခက်အခဲအတားအဆီးများသည် ဖယ်သည်များဖြစ်ပါသည်။ (အမျိုးသား/သမီး အနည်းဆုံးအခက်အခဲ ၅ ခုစီဖော်ပြပါ)	
အမျိုးသား အဖွဲ့မှ တင်ပြသောအခက်အခဲအတားအဆီးများ	
အမျိုးသမီး အဖွဲ့မှ တင်ပြသောအခက်အခဲအတားအဆီးများ	
၁ တစ်ရွာ၌ တစ်ရွာ သွားလာရာတွင် အဆင်မပြေခြင်း။	၁ သွားလာရာတွင် အခက်အခဲ ဖြစ်ခြင်း။
၂ ညဘက်ကျော် သာ များ အကြည် ရရှိ အလယ် ရောင် မရှိသဖြင့် အခက် အခဲ ရှိခြင်း။	၂ အလယ်ရောင် မရှိသဖြင့် ညဘက်ကျော် သာ များ အကြည် ရရှိသဖြင့် အခက်အခဲ ရှိခြင်း။
၃ စောက်သုံး ရေ ရွာ ပါး သည် အတွက် အခြား ရေ ချွေး ရွာ သို့ ရေ သွား ခပ် ရှိ ခြင်း၊ အချိန် ပေး ရခြင်း အခက် အခဲ ရှိ ပါ သည်။	၃ စွန့်စား ခြင်း သို့ စောက် သုံး ရေ မ ဖူ လှေ ချိ မ သုံး ရှမ်း သော ရေ ရွာ များ စောက် သုံး ရှိ ချွေး မ ရေ ပြု သာ များ ရှိ ပြီး တွေ ရှိ ခြင်း။
၄ အလုပ် အကိုင် ရွာ ပါး သည် အတွက် ဓား ထက် နေ ရေ အခက် အခဲ ရှိ ခြင်း။	၄ ရေ ချွေး ရေ မရှိ သဖြင့် ခို ယုံ နှိ မှား ရေ လှုပ် ငမ်း များ စဉ်း ချဲ ရှိ အခက် အခဲ ရှိ ခြင်း။
၅ ရေ ချွေး ရွာ တွင် အခင်း အရေး ဖြစ် လုပ် ရန် နေရာ ခက် ခဲ ခြင်း။	၅ အလုပ် အကိုင် ရွာ ပါး ချွေး ရေ ချွေး ရေ ပါး သည် အတွက် ဓား ထက် နေ ရေ အခက် အခဲ ဖြစ် ခြင်း။
၆ ရေ ချွေး ရွာ တွင် ချွေး ရေ လှုပ် များ အလုပ် အကိုင် ဗဟု သူ တို့ သည် ပါ ခြင်း အခက် အခဲ ရှိ။	၆ လမ်း များ အား လယ် ချွေး ရွာ တွင် အလုပ် ဗဟု သူ တို့ ရှိ သက် ခဲ ခြင်း။
၇ ကပ် မာ ရေ ကိစ္စ ဖြစ် ပေါ် လာ လျှင် ကိစ္စ ခြား ရွာ များ သို့ သွား ရောက် နှင့် ခု ယခု သဖြင့် အချိန် နှစ် နာရီ ပြီး မှ ချွေး ရွာ အသက် အဖွဲ့	၇ သာ ရေ၊ နာ ရေ၊ အခင်း အရေး များ ဖြစ် လုပ် ရန် နေရာ ခက် ခဲ ခြင်း။
၈ ရာ ယုံ ရှိ ခြင်း။	၈ အလုပ် တွင် ဖြစ် သော အတား အဆီး ကိစ္စ နှင့် ချွေး ရေ လှုပ် များ စဉ်း ချဲ ရှိ အခက် အခဲ ရှိ ခြင်း။



၁။ မျှော်မှန်းခြင်း - နောင်လာမည့် ( ၅ ) နှစ် အတွင်း ကျေးရွာဖွံ့ဖြိုးရေး မျှော်မှန်းလျာထားချက်များအား တင်ပြပါ။

အမျိုးသားအဖွဲ့မှ တင်ပြသော မျှော်မှန်းချက်များ	အမျိုးသမီးအဖွဲ့မှ တင်ပြသော မျှော်မှန်းချက်များ
၁။ တစ်ရွာ၌ တစ်ရွာသွားလာလွယ်လျှင် ရှေ့ရေးရှိ။	၁။ သွားလာရေး အဆင်ပြေရေးရှိ။
၂။ ညဘက်တောင်၊ သူတောင်၊ သားများ ဆင်ခြင်ရာတွင် အာဟာရ ရရှိရေး။	၂။ တောင်၊ သားများ ဆင်ခြင်ရာ၌ အာဟာရ ရရှိရေးရှိ။
၃။ သောက်သုံး ရေသန့် မူလုံအောင် ရှိရေး။	၃။ စွဲရာ အိတ်တွင် သောက်သုံး ရေ မူလုံ ရှိရေး။
၄။ အလုပ်အကိုင်အတွင်း အလမ်းများ ဖော်များ လာရေးရှိ။	၄။ အလုပ်အကိုင်ဝေါများ လာရေးရှိ။
၅။ အခင်းအရေး ဖြစ်လျှင် ရာတွင် အဆင်ပြေ ရွေးချယ် လာရေးရှိ။	၅။ တေး၊ နား၊ အပေပေဟု သူတို့ ပွားလာရေးရှိ။
၆။ လူငယ်များ အသိပညာတိုးပွားလာရေးရှိ။	၆။ ကိုယ်ပိုင်စီးပွားရေး ဝယ်ယူ များတိုး ခဲ့၍ စီးပွားရေး အဆင်ပြေ ရှိရေး။
၇။ ဇာတိ၊ ဇာတိ၊ လိမ္မာများ ဖြစ်ပေါ်လာပါက ကျေးရွာတွင် အချိန်အကွာအဝေး နှင့် အဆင်ပြေ ရှိရေး။	၇။ အခင်းအရေး ဖြစ်လျှင် ရာတွင် အဆင်ပြေ ရှိရေး။
၈။	၈။ အိမ်တွင်း မှ အညာတတ် ဖြောက်၍ ဘက်ပိုင် တစ်နိုင်ငံ ရွေးချယ် တိုးပွား လာရေးရှိ။

၂။ လူထုစိတ်ကိန်း၏ လာမည့် ( ၄ ) နှစ်အတွက် အကျုံးဝင်သော ဦးစားပေး ဖွံ့ဖြိုးတိုးတက်မှု လုပ်ငန်း အစီအစဉ်များအား ဖော်ပြပါ။

အဆင့်	ကျေးရွာအတွက် ဦးစားပေး ဖွံ့ဖြိုးတိုးတက်မှု လုပ်ငန်းစဉ်များ	အဆိုပြုသူ (အမျိုးသားများ/ အမျိုးသမီးများ/ အမျိုးသား + အမျိုးသမီး)	ခန့်မှန်းကုန်ကျ ဝင်ရတ်	အကျိုးခံစားခွင့်ရှိသူ နေ့မှန်းခြေ အရ အတွက်
၁။	ရွာသူ၏ ဆက်သွယ်ရေးလမ်း	ကျား + ၈	၆၅၅၀၀၀၀	၁၃၃ ဦး
၂။	အင်း ဖြစ်စေ	ကျား + ၈		၁၃၃ ဦး
၃။	ဘက် နှင့် သုံး ဆုံး မဆောင်	ကျား + ၈		၁၃၃ ဦး
၄။	အိမ်အတွင်း ရေပေးစနစ်	ကျား + ၈		၁၃၃ ဦး
၅။	ကျေးလက် ဆေးရုံ	ကျား		၁၃၃ ဦး
၆။	ကျေးရွာ ဝိုက်	ကျား + ၈		၁၃၃ ဦး
၇။				
၈။				

ဃ။ လူထုစီမံကိန်း၏ လာမည့် (၄) နှစ်အတွက် အကျုံးမဝင်သော ဦးစားပေး ဖွံ့ဖြိုးတိုးတက်မှု လုပ်ငန်း အစီအစဉ်များအားဖော်ပြပါ။

အဆင့်	ကျေးရွာအတွက် ဦးစားပေး ဖွံ့ဖြိုး တိုးတက်မှု လုပ်ငန်းစဉ်များ	အဆိုပြုသူ (အမျိုးသားများ/ အမျိုးသမီးများ/အမျိုးသား+ အမျိုးသမီး)	အခန်းကဏ္ဍ
၁	စွန့်ခွာခြင်း	မ	
၂	စာလုပ်အခန်း အဖွဲ့အစည်း	မ	
၃	စက်ပြင်သင်တန်း	ကျား	
၄	စက်ပြင်မှု ချွေသင်တန်း	မ	
၅			

ခေါင်းဆောင်၊ ကျေးရွာစီမံကိန်းအထောက်အကူပြုကော်မတီမှ အတည်ပြုသည်။

အမည် ဒေါ်ခင်အေးမြင့်မြင့် လက်မှတ် [Signature] ရက်စွဲ ၂၀၂၀.၈.၂၀၂၀  
ဒေါ်ခင်အေးမြင့် [Signature] ၂၀၂၀.၈.၂၀၂၀

ပေးညွှန်ချက်၊ ကျေးရွာအချက်အလက်များကိုပေတ္တာရပ်ခံ၍တောင်းခံရသည်။ ဤအမျိုးအမည်များကို  
 ကျေးရွာခေါင်းဆောင်များအားကျေးရွာအချက်အလက်များကိုပေတ္တာရပ်ခံ၍တောင်းခံရသည်။ ဤအချက်အလက်များအား  
 ဆက်အစည်းဝေးပတ်ပတ်တောင်းခံရမည်။ စီမံကိန်းမိတ်ဆက်အစည်းဝေးတွင် လူထုစည်းရုံးရေးမှူးသည် ဤအချက်အလက်များအား  
 စစ်ဆေးပြီး မှန်ကန်အောင်ပြုလုပ်ရမည်။ ပြီးနောက်တွင် လူထုစည်းရုံးရေးမှူးမှ သတင်းအချက်အလက်ထဲသို့ Tablets မှ တဆင့်  
 ဖြည့်သွင်းရမည်။

ကျေးရွာခေါင်းဆောင် အမည် ဒေါ်စန်းအုတ်	ကျေးရွာခေါင်းဆောင်၏ ဖုန်းနံပါတ် ၀၇-၇၄၆၇၀၅၆၅၄	လူထုစည်းရုံးရေးမှူး၏အမည် ဒေါ်မင်းခင်ဆွေ
ပြည်နယ်/တိုင်းဒေသကြီး ကရင်	မြို့နယ် အရှိုမြို့	ကျေးရွာအုပ်စု ကျောက်ဆည်
		ကျေးရွာ ကျောက်ဆည်

က။ လူဦးရေ

လူမျိုးစု	အိမ်ထောင်စုအရေအတွက်	ကိုးကွယ်သည့်ဘာသာ	အိမ်ထောင်စုအရေအတွက်
လူမျိုးစု (၁) - မြန်မာ	၂၄ -	ဘာသာ(၁) - ဗုဒ္ဓ	၂၄ -
လူမျိုးစု (၂) -----		ဘာသာ(၂) -----	
လူမျိုးစု (၃) -----		ဘာသာ(၃) -----	
လူမျိုးစုရော -----		ဘာသာရော -----	
အခြား			
	အရေအတွက်		
မသန်စွမ်းသူများ	၀		
သက်ကြီးရွယ်အိုများ (၆၅ နှစ် နှင့် အထက်)	၇ -		
စစ်ဘေးရှောင်	၀		

	အမျိုးသား(အရေအတွက်)	အမျိုးသမီး(အရေအတွက်)	စုစုပေါင်းအရေအတွက်
လူဦးရေ			
လူမျိုးစု (၁) - မြန်မာ	၅၇	၅၆	၁၁၃ -
လူမျိုးစု (၂) -----			
လူမျိုးစု (၃) -----			
အခြား			
အိမ်ထောင်ဦးစီး	၂၀	၄	၂၄ -

(ခ) အခြေခံအဆောက်အအုံ အသုံးအဆောင်များ

စာသင်ကျောင်း		အမှတ် ခြံစိမ်း	ကျန်းမာရေး	အမှတ် ခြံစိမ်း	ဘာသာရေးအဆောက် အအုံများ	အမှတ် ခြံစိမ်း
	အထက်တန်းကျောင်း	<input type="checkbox"/>	ဆေးရုံ	<input type="checkbox"/>	စေတီ	<input type="checkbox"/>
	အလယ်တန်းကျောင်း	<input type="checkbox"/>	ကျန်းမာရေးဌာန	<input type="checkbox"/>	ဘုန်းကြီးကျောင်း	<input type="checkbox"/>
	မူလတန်းကျောင်း	<input type="checkbox"/>	ကျန်းမာရေးဌာနခွဲ	<input type="checkbox"/>	ဟိန္ဒူဘုရားကျောင်း	<input type="checkbox"/>
	မူကြိုကျောင်း	<input type="checkbox"/>	ဆေးပေးခန်း	<input type="checkbox"/>	ခရစ်ယာန်ကျောင်း	<input type="checkbox"/>
	အခြား	<input type="checkbox"/>	အခြား	<input type="checkbox"/>	ဗလီ	<input type="checkbox"/>
					အခြား	<input type="checkbox"/>
မှတ်ချက်			မှတ်ချက်		မှတ်ချက်	

(ဂ) ကျွမ်းကျင်သူများမှတ်တမ်း (ကျေးရွာတွင်နေထိုင်သော သို့မဟုတ် တခြားရွာမှလာရောက်သောကျွမ်းကျင်သူများ)

(ခ) စာသင်ကျောင်း			(၂) ကျန်းမာရေး			(၃) လက်မှုပညာရှင်		
	ရွာတွင်နေ ထိုင်သူ	အခြားရွာ မှလာသူ		ရွာတွင်နေ ထိုင်သူ	အခြား ရွာမှ လာသူ		ရွာတွင် နေထိုင်သူ	အခြားရွာ မှလာသူ
မူလတန်းပြဆရာ/မ	<input type="checkbox"/>	<input type="checkbox"/>	ဆရာဝန်	<input type="checkbox"/>	<input type="checkbox"/>	လက်သမား	<input type="checkbox"/>	<input type="checkbox"/>
အထက်တန်းပြ ဆရာ/မ	<input type="checkbox"/>	<input type="checkbox"/>	လက်ထောက် ကျန်းမာရေးမှူး	<input type="checkbox"/>	<input type="checkbox"/>	ပန်းရံ	<input type="checkbox"/>	<input type="checkbox"/>
အလယ်တန်းပြဆရာ/မ	<input type="checkbox"/>	<input type="checkbox"/>	အမျိုးသမီးကျန်းမာရေး ဆရာမ	<input type="checkbox"/>	<input type="checkbox"/>	လှုပ်စစ် ကျွမ်းကျင်၊ မီးသမား	<input type="checkbox"/>	<input type="checkbox"/>
မူကြိုဆရာ/မ	<input type="checkbox"/>	<input type="checkbox"/>	သားဖွားဆရာမ	<input type="checkbox"/>	<input type="checkbox"/>	ရေပိုက် သွယ်သူ	<input type="checkbox"/>	<input type="checkbox"/>
အခြား	<input type="checkbox"/>	<input type="checkbox"/>	ပြည်သူ့ကျန်းမာရေးလုပ်သား	<input type="checkbox"/>	<input type="checkbox"/>	စက်ပြင် ဆရာ	<input type="checkbox"/>	<input type="checkbox"/>
မှတ်ချက်			မှတ်ချက်			မှတ်ချက်		

(ဃ) ကျေးရွာသို့ ရောက်ရှိနိုင်သည့်လမ်းအခြေအနေ / ကျေးရွာတစ်ရွာသည် ၎င်း၏ကျေးရွာအုပ်စုနှင့် ဆက်သွယ်ထားသော

လမ်းအခြေအနေ (အောက်ပါတို့ကိုပိုင်းပါ)  
 ကျောက်ကြမ်းလမ်း: ကတ္တရာလမ်း: ကွန်ကရစ်လမ်း မော်တော်ဆိုင်ကယ်လမ်း  
 ကျောက်ခင်းလမ်း: မြေသားလမ်း: လူသွားလမ်း: အခြား: \_\_\_\_\_

(င) ကျေးရွာဖွံ့ဖြိုးမှုစီမံချက် ပိုင်းပါ  
 (၁) လူထုဗဟိုပြုစီမံကိန်းမစတင်မီ ဤကျေးရွာတွင်ကျေးရွာဖွံ့ဖြိုးမှု ရှိပါသည်/မရှိပါ/မသိပါ  
 စီမံချက်ရှိခဲ့ပါသလား?

(၂) ရှိခဲ့ပါလျှင် ဤစီမံချက်ကို မည်သည့် ခုနှစ်တွင်ပြင်ဆင်ခဲ့ပါသနည်း? နှစ်-----/မသိပါ  
 (၃) ဤစီမံချက်ကို မြို့နယ်မှအတည်ပြုခဲ့ပါသလား? ပြုခဲ့ပါသည်/မပြုခဲ့ပါ /မသိပါ

(စ) ခရီးအကွာအဝေး  
 (၁) ဤကျေးရွာ၏ဗဟိုမှ၎င်းကျေးရွာအုပ်စု၏ဗဟိုအထိခရီးမိုင်မည်မျှကွာဝေးသနည်း? မိုင်-----/မသိပါ

(၂) ဤကျေးရွာမှ ၎င်းကျေးရွာအုပ်စုဗဟိုအထိသွားလာရာတွင်ကြာမြင့်သည့်အချိန်။  
 ခြောက်သွေ့ရာသီတွင်ကြာချိန်----- နာရီ----- ထော်လာဂျီ/မော်တော်ဆိုင်ကယ်/ခြေလျင်/လား/မော်တော်ဘုတ်/  
 အခြား: -----  
 မိုးရာသီတွင်ကြာချိန်----- နာရီ----- ထော်လာဂျီ/မော်တော်ဆိုင်ကယ်/ခြေလျင်/လား/မော်တော်ဘုတ်/  
 အခြား: -----

(ဆ) ပတ်ဝန်းကျင်ဆိုင်ရာသဘာဝဘေးအန္တရာယ်  
 ဤကျေးရွာတွင်ကြေးခြင်းကဲ့သို့ သဘာဝဘေးအန္တရာယ်ကျရောက်ဖူးခြင်း ရှိပါသလား။  
 မရှိပါ  ရှိသည် ရှိလျှင်ဖော်ပြပါ-----

(ဇ) ကျေးရွာတွင် ဖွဲ့စည်းထားသော အဖွဲ့အစည်းများ  
 လူထုဗဟိုပြုစီမံကိန်းမတိုင်မီ ဤကျေးရွာတွင် ကျေးရွာဖွံ့ဖြိုးရေးအတွက် အစိုးရ(သို့)ရွာသားများကိုယ်တိုင်(သို့) စီမံကိန်းတစ်ခုမှ ဖွဲ့စည်းထားသည့် အဖွဲ့အစည်းများရှိပါသလား။

(၁) -----  
 (၂) -----

(ဈ) အထွေထွေအုပ်ချုပ်ရေး ဦးစီးဌာန (GAD) မှ မှတ်တမ်းတင်ထားခြင်း  
 ဤကျေးရွာသည် အထွေထွေအုပ်ချုပ်ရေး ဦးစီးဌာန (GAD) မှ မှတ်တမ်းတင်ထားမှု ရှိပါသလား။  
 မရှိပါ  ရှိပါသည်

ကျေးရွာခေါင်းဆောင် အမည်: ဦးအောင်  
 လက်မှတ်: [Signature] နေ့စွဲ: 14.8.2019

လူထုစည်းရုံးရေးမှူး အမည်: ဒေါ်ခင်အောင်  
 လက်မှတ်: [Signature] နေ့စွဲ: 14.8.2019

ပုံစံ - ၀-၂ - စီမံကိန်းစက်ဝန်းအချိန်ဇယား (PC 2)

လမ်းညွှန်ချက်၊ သက်ဆိုင်ရာလူထုစည်းရုံးရေးမှူး/လက်ထောက်နည်းပညာမှူးများမှ စီမံကိန်းစက်ဝန်းအဆင့်တစ်ခုစီပြီးစီးတိုင်း ကျေးရွာနှင့်ကျေးရွာအုပ်စုအတွက် ဤပုံစံကို ဖြည့်သွင်းရမည်။

စည်းရုံးရေးမှူး/လက်ထောက်နည်းပညာရေးမှူးဝန်ထမ်း အမည် - ဦးအောင်ထွန်း

နေ့စွဲ 14.8.2019

စက်ဝန်းအားအမှတ်ခြိပ်ပါ  စက်ဝန်း(၁)  စက်ဝန်း(၂)  စက်ဝန်း(၃)  
 စက်ဝန်း (၄)

ပြည်နယ်/တိုင်း <u>ကော့စီ</u>	မြို့နယ် <u>ခန့်ဖြူ</u>	ကျေးရွာအုပ်စု <u>ကျောက်ကိုင်</u>	ကျေးရွာ <u>ရွှေအိမ်စုကျေးရွာ</u>
---------------------------------	----------------------------	-------------------------------------	-------------------------------------

စီမံကိန်းဆောင်ရွက်မှုအဆင့်များ	နေ့စွဲ		အစည်းအဝေးတွင်တက်ရောက်သူအရေအတွက်					
	စတင်သည့် နေ့	ပြီးဆုံးသည့် နေ့	အမျိုးသား အရေ အတွက်	အမျိုးသမီး အရေ အတွက်	အိမ်ထောင် စုအရေ အတွက်	လူမျိုးစုတက်ရောက်သူ အရေအတွက် နှင့် လူမျိုးစုအမည်	အိမ်ထောင် စုပေါင်း	အိမ်ထောင် စု %
၁။ ကျေးရွာစီမံကိန်း မိတ်ဆက်အစည်းအဝေး	14.8.2019	14.8.2019	၄	၁၄	၁၆	မဟာ ၁၆	၂၄	၅၅%
၂။ ကျေးရွာစွဲမြဲရေး စီမံချက်ရေးဆွဲခြင်း အစည်းအဝေး	၁၆.8.2019	16.8.2019	၇	၁၆	၂၃	မဟာ ၂၃	၂၄	၉၆%
၃။ ကျေးရွာအုပ်စု လုပ်ငန်းဆုံးဖြတ်ချက် ချသည့် အစည်းအဝေး						၂		
၄။ မြို့နယ်အဆင့်စီမံကိန်းရေးဆွဲရေးနှင့် အကောင်အထည်ဖော်ရေးကော်မတီ၏ စီမံကိန်း သုံးသပ်မှုအစည်းအဝေး			မလို	မလို	မလို	မလို		
၅။ မြို့နယ် စီမံကိန်းရေးဆွဲရေးနှင့်အကောင် အထည်ဖော်ရေးကော်မတီ၏ဆုံးဖြတ်မှုကို ရွာသို့ အသိပေးအကြောင်းကြားသည့် အစည်းအဝေး						၂		

ပုံစံ - ၀-၃ ကျေးရွာဖွံ့ဖြိုးရေး ဦးစားပေးအစီအစဉ် (Form PC 3)

လမ်းညွှန်ချက်။ အဆင့်(၃)ကျေးရွာမျှော်မှန်းချက်အစည်းအဝေးပြီးဆုံးသောအခါ ကျေးရွာစီမံကိန်း အထောက်အကူပြု ကော်မတီသည် လူထုစည်းရုံးရေးမှူးအကူအညီဖြင့် ဤပုံစံကိုပြည့်စုံအောင် ဖြည့်သွင်းရမည်။			
လူထုစည်းရုံးရေးမှူး/ဝန်ထမ်း အမည် ဦးမင်းကျော်စွယ်			
နေ့စွဲ 16.8.2019	စက်ဝန်းအား အမှတ်ခြစ်ပါ (✓) <input type="checkbox"/> စက်ဝန်း(၁) <input checked="" type="checkbox"/> စက်ဝန်း(၂) <input type="checkbox"/> စက်ဝန်း(၃) <input type="checkbox"/> စက်ဝန်း(၄)		
ပြည်နယ်/တိုင်း ဧရာဝတီ	မြို့နယ် ခရိုင်	ကျေးရွာအုပ်စု ကျေးရွာအုပ်စု	ကျေးရွာ ကျေးရွာ

က။ အခက်အခဲအတားအဆီးများအားဆွေးနွေးခြင်း - ယခုလက်ရှိအခြေအနေတွင်ကျေးရွာဖွံ့ဖြိုးတိုးတက်ရေးအတွက် အဓိကအခက်အခဲအတားအဆီးများသည် မည်သည်များဖြစ်ပါသနည်း။ (အမျိုးသား/သမီး အနည်းဆုံးအခက်အခဲ ၅ ခုစီဖော်ပြပါ)

အုပ်စုဖွဲ့ဆွေးနွေးမှုများမှ တင်ပြသောအခက်အခဲအတားအဆီးများ	
ပျားလားလေး အဆင့်မမြေအောက်တွင် ကျေးရွာလူထု ကျန်းမာရေး၊ ပညာရေး၊ ကုန်သွယ်ရေးတွင် အခက်အခဲရှိခြင်း	<input type="checkbox"/> ကျား <input type="checkbox"/> မ/ကျား + မ
ကျေးရွာအုပ်စုအတွင်း အဆေးကုန် မလုံလောက် ရှေးရာ အခက်အခဲရှိခြင်း	<input type="checkbox"/> ကျား <input type="checkbox"/> မ/ကျား + မ
ကျေးရွာအုပ်စုအတွင်း ပညာရေး မလုံလောက် ဖြည့်စွက်မှု အခက်အခဲရှိခြင်း	<input type="checkbox"/> ကျား <input type="checkbox"/> မ/ကျား + မ
ဥပဒေအကျိုးအမြတ်မရရှိခြင်း၊ မြေယာပိုင်ဆိုင်မှု မလုံလောက်ခြင်း	<input type="checkbox"/> ကျား <input type="checkbox"/> မ/ကျား + မ
ကျေးရွာအုပ်စုအတွင်း မြေယာပိုင်ဆိုင်မှု မလုံလောက်ခြင်း	<input type="checkbox"/> ကျား <input type="checkbox"/> မ/ကျား + မ
အထွေထွေအခက်အခဲအတားအဆီးများ ပါဝင်သော အခက်အခဲအတားအဆီးများ	<input type="checkbox"/> ကျား <input type="checkbox"/> မ/ကျား + မ
ကျေးရွာအုပ်စုအတွင်း မြေယာပိုင်ဆိုင်မှု မလုံလောက်ခြင်း	ကျား
ကျေးရွာအုပ်စုအတွင်း မြေယာပိုင်ဆိုင်မှု မလုံလောက်ခြင်း	ကျား + မ
ကျေးရွာအုပ်စုအတွင်း မြေယာပိုင်ဆိုင်မှု မလုံလောက်ခြင်း	ကျား + မ

ခ။ မျှော်မှန်းခြင်း- နောင်လာမည့် ( ၅ )နှစ် အတွင်း ကျေးရွာဖွံ့ဖြိုးရေး မျှော်မှန်းလျာထားချက်များအား တင်ပြပါ။

အုပ်စုဖွဲ့ဆွေးနွေးမှုများမှ တင်ပြသောအခက်အခဲအတားအဆီးများ	
ပွဲကလာရေးအဆင်ပြေပါကကျေးရွာအုပ်စုများ မကျေ စီးပွားရေးလုပ်ငန်းများ အဆင်ပြေလာမည်။	□ ကျား ၀၆ ဇူကျား+ ၆
ကျေးရွာအစည်းအဝေးများလျှင် ယခင်ကကုန် အဆင်ပြေလာမည်။	□ ကျား ၀၆ ဇူကျား+ ၆
ကျေးရွာအုပ်စုအသစ်ပညာမဟာသုတပြုချိန်က လာပြီးကျေးရွာဖွံ့ဖြိုးတိုးတက်လာမည်။	□ ကျား ၀၆ ဇူကျား+ ၆
ညအခါသွားလာရန်နှင့် ခရီးများခရီးတင်ကုန် အဆင်ပြေမည်။	□ ကျား ၀၆ ဇူကျား+ ၆
ထောက်ခံပေးရေး၊ ရရှိလာရန် ကျေးရွာအုပ်စု ကျေးဇူးတင်တိုးတက်ကောင်းမွန်လာမည်။	□ ကျား ၀၆ ဇူကျား+ ၆
အလုပ်အကိုင်အခွင့်အလမ်းပေါများ၊ ဝါကတ်ပြား တိုးလာပြီး စားဝတ်ရေးအဆင်ပြေမည်။	□ ကျား ၀၆ ဇူကျား+ ၆
ကျေးဇူးတင်ဆွဲများဖြစ်ပါက အချိန်နှင့်အမျှ ညီညွတ်စေနိုင်မည်။	ကျား
စီးဆေးအန္တရာယ်ရှိပါက ဝါကတ်ပြားများဖြင့် ကာကွယ်ဆောင်ရွက်နိုင်မည်။	ကျား + ၆
ကျေးဇူးတင်ဆွဲများဖြင့် ကုန်ပစ္စည်းများ လုံခြုံစေနိုင်ပါက ကောင်းမွန်ချိန်ဖြစ်မည်။	ကျား + ၆



ဂ။ လူထုပိမံကိန်း၏ လာမည့် (၄) နှစ်အတွက် အကျုံးဝင်သော ဦးစားပေး ဖွံ့ဖြိုးတိုးတက်မှု လုပ်ငန်း အစီအစဉ်များအားဖော်ပြပါ။

ဦးစားပေး အဆင့် သတ်မှတ်ချက်	ကျေးရွာအတွက် ဦးစားပေး ဖွံ့ဖြိုးတိုးတက်မှု လုပ်ငန်းစဉ်များ	အဆိုပြုသူ (အမျိုးသားများ/ အမျိုးသမီးများ/ အမျိုးသား+အမျိုးသမီး)	အခန်းကဏ္ဍ	ခန့်မှန်း ကုန်ကျစရိတ်	အကျိုးခံစားခွင့်ရှိသူခန့်မှန်းခြေအရေအတွက်		
					ကျား	မ	ပေါင်း
၁	ရွာတွင်း ကျွေးကတ်လမ်း	ကျား + မ	လမ်းဖောက်မှု		၅၇	၇၆	၁၃၃
၂	ကျေးရွာအုပ်စုအစားအစာ	ကျား + မ	အစားအစာ		၅၇	၇၆	၁၃၃
၃	ရွာတွင်း ရေပေးစနစ်	ကျား + မ	ရေပေးစနစ်		၅၇	၇၆	၁၃၃
၄	အိမ်ရာဖွဲ့စည်းခြင်း	ကျား + မ	အိမ်ရာ		၅၇	၇၆	၁၃၃
၅	ရွာတွင်း အမှတ်တံဆိပ်	ကျား + မ	အမှတ်တံဆိပ်		၅၇	၇၆	၁၃၃
၆	ရွာတွင်း အမှတ်တံဆိပ်	ကျား + မ	အမှတ်တံဆိပ်		၅၇	၇၆	၁၃၃
၇	ရွာတွင်း အမှတ်တံဆိပ်	ကျား + မ	အမှတ်တံဆိပ်		၅၇	၇၆	၁၃၃

ဃ။ လူထုပိမံကိန်း၏ လာမည့် (၄) နှစ်အတွက် အကျုံးမဝင်သော ဦးစားပေး ဖွံ့ဖြိုးတိုးတက်မှု လုပ်ငန်း အစီအစဉ်များအားဖော်ပြပါ။

အဆင့်	ကျေးရွာအတွက် ဦးစားပေး ဖွံ့ဖြိုးတိုးတက်မှု လုပ်ငန်းစဉ်များ	အဆိုပြုသူ (အမျိုးသားများ/ အမျိုးသမီးများ/ အမျိုးသား+အမျိုးသမီး)	အခန်းကဏ္ဍ
၁	ရွာတွင်း အမှတ်တံဆိပ်	ကျား	အမှတ်တံဆိပ်
၂	အိမ်ရာဖွဲ့စည်းခြင်း	မ	အိမ်ရာ
၃	အမှတ်တံဆိပ် အစားအစာ	မ	အမှတ်တံဆိပ်
၄	ရွာတွင်း အမှတ်တံဆိပ်	မ	အမှတ်တံဆိပ်
၅	ရွာတွင်း အမှတ်တံဆိပ်	ကျား + မ	အမှတ်တံဆိပ်

ခေါင်းဆောင်၊ ကျေးရွာပိမံကိန်းအထောက်အကူပြုကော်မတီမှအတည်ပြုသည်။

အမည် ဒေါ်အေးအေး လက်မှတ် [Signature] နေ့စွဲ 16.8.2019  
ဒေါ်အေးအေး [Signature] 16.8.2019

ကဏ္ဍအလိုက်ဦးစားပေးလုပ်ငန်းချုပ်ဖွဲ့ရေး

ကဏ္ဍ	ဦးစားပေးအဆင့်	လုပ်ငန်းအမျိုးအစား	အဆိုပြုသူ(အမှန်ဖြစ်ရန်)			ရက်စွဲ	ထောက်ပံ့မည့်အဖွဲ့အစည်း(သို့)ဌာန	မှတ်ချက်
			မ	ကျား	ကျား+မ			
အခြေခံအဆောက်အအုံကဏ္ဍ(လမ်း/တံတား/ရေရရှိရေး/မီးလင်းရေး)	၁	ရွာတွင်းကွန်ကရစ်လမ်း			✓	၂၀၁၉	လူထုဗဟိုပြုစီမံကိန်း	
	၂	ခန်းမဆောင်			✓	၂၀၁၉	လူထုဗဟိုပြုစီမံကိန်း	
	၃	စာကြည့်တိုက်			✓	၂၀၁၉	လူထုဗဟိုပြုစီမံကိန်း	
	၄	အင်ဂျင်မီး			✓	၂၀၁၉	လူထုဗဟိုပြုစီမံကိန်း	
	၅	မီးသတ်ရေကန်			✓	၂၀၁၉	လူထုဗဟိုပြုစီမံကိန်း	
လူမှုဝန်းကျင်ကဏ္ဍ(ပညာရေး/ကျန်းမာရေးနှင့်ဆိုင်သောအဆောက်အအုံများနှင့်အခြားလိုအပ်ချက်များ)	၁	စက်ရေတွင်း			✓	၂၀၁၉	လူထုဗဟိုပြုစီမံကိန်း	
	၂	ကျေးလက်ဆေးပေးခန်း		✓		၂၀၁၉	လူထုဗဟိုပြုစီမံကိန်း	
	၃							
	၄							
	၅							
သက်မွေးဝမ်းကျောင်းကဏ္ဍ(စိုက်ပျိုးရေး/မွေးမြူရေးနှင့်ဆိုင်သောအဆောက်အအုံများနှင့်အခြားလိုအပ်ချက်များ)	၁	စက်မှုသင်တန်း		✓		၂၀၁၉	သက်ဆိုင်ရာဌာန	
	၂	စက်ချုပ်သင်တန်း	✓			၂၀၁၉	သက်ဆိုင်ရာဌာန	
	၃							
	၄							
	၅							
သဘာဝဘေးအန္တရာယ်လျော့ပါးရေးကဏ္ဍ	၁							
	၂							
	၃							
	၄							
	၅							
အခြားကဏ္ဍ(ဌာနဆိုင်ရာများသို့ လွှဲပြောင်းနိုင်ခြင်းနှင့် အကောင်အထည်ဖော်ဆောင်ရွက်ပေးနိုင်ခြင်းမရှိသောလုပ်ငန်းများ)	၁	ချေးငွေ			✓	၂၀၁၉	သက်ဆိုင်ရာဌာန	
	၂	အလုပ်အကိုင်အခွင့်အလမ်း	✓			၂၀၁၉	သက်ဆိုင်ရာဌာန	
	၃	စိုက်ပျိုးရေးချေးငွေ			✓	၂၀၁၉	သက်ဆိုင်ရာဌာန	
	၄							
	၅							

အထူးအရေးကြီးသောအချက်

- အထူးအရေးကြီးသည့်အချက် " ဂျာနယ်ပြန်လှည့်ရေးနှင့် ပတ်သက်၍
- အထူးအရေးကြီးသည့်အချက် " ဇူလိုင် (၁၂) ရက်
- အထူးအရေးကြီးသည့်အချက် " ၂၄-၈-၂၀၁၇
- အထူးအရေးကြီးသည့်အချက် " မထေးမြန်စေရေးအတွက်အထူးအရေးကြီးသည့်အချက်
- အထူးအရေးကြီးသည့်အချက် " ကျား(၄) ဦး၊ မ(၁၂) ဦး၊ မိန်းမ(၁၆) ဦး
- အထူးအရေးကြီးသည့်အချက်

- ၁။ အထူးအရေးကြီးသည့်အချက် ဖြစ်ပေါ်ခြင်း
- ၂။ ယူဆပုံစံပြုပြင်ရေးအဖွဲ့အစည်းအဖွဲ့ဝင်များ
- ၃။ စီမံကိန်းဆက်သွယ်ရေး
- ၄။ အထူးအရေးကြီးသည့်အချက်နှင့်ပတ်သက်၍
- ၅။ ယူဆပုံစံပြုပြင်ရေးအဖွဲ့အစည်းအဖွဲ့ဝင်များ

ဆွေးနွေးချက်များ

ကျောက်တိုင်ကျေးရွာအုပ်စု၊ မြောက်ပိုင်းဒေသ၊ ကွန်မြူနစ်ပါတီအဖွဲ့အစည်း  
 ဘေယာ ယူဆပုံစံပြုပြင်ရေးအဖွဲ့အစည်း (ဒုတိယအဖွဲ့အစည်း) မဟာမိတ်အဖွဲ့အစည်း  
 အထူးအရေးကြီးသည့်အချက်နှင့်ပတ်သက်၍ ကျောက်တိုင်ကျေးရွာ အုပ်စု၊ မြောက်ပိုင်းဒေသ၊  
 မြောက်ပိုင်းဒေသအဖွဲ့အစည်းအဖွဲ့ဝင်များ  
 ၁။ ထိုစဉ်ကအဖွဲ့အစည်းများ ဦးစီးဌာနအဖွဲ့အစည်းများနှင့်ပတ်သက်၍ အထူးအရေးကြီးသည့်အချက်  
 ဆက်လက်၍ ယူဆပုံစံပြုပြင်ရေးအဖွဲ့အစည်းနှင့်စီမံကိန်းဆက်သွယ်ရေးအဖွဲ့အစည်း (၁၅) ခုအဖွဲ့  
 ဖွဲ့စည်းခြင်း၊ အုပ်စုရုံးနှင့်အဖွဲ့အစည်းများ၊ အထူးအရေးကြီးသည့်အချက်နှင့်ပတ်သက်၍  
 မထေးမြန်စေရေးအဖွဲ့အစည်းများ၊ အထူးအရေးကြီးသည့်အချက်နှင့်ပတ်သက်၍  
 ဆက်သွယ်ရေးအဖွဲ့အစည်း (၅) ခုအဖွဲ့အစည်းများ၊ အထူးအရေးကြီးသည့်အချက်နှင့်ပတ်သက်၍  
 ဖွဲ့စည်းပုံစံပြုပြင်ရေးအဖွဲ့အစည်းများအဖွဲ့အစည်းများအဖွဲ့အစည်းများအဖွဲ့အစည်းများအဖွဲ့အစည်းများ  
 ၂။ စီမံကိန်းဆက်သွယ်ရေးအဖွဲ့အစည်းဖွဲ့စည်းပုံစံပြုပြင်ရေးအဖွဲ့အစည်းအဖွဲ့အစည်းများ  
 အထူးအရေးကြီးသည့်အချက်နှင့်ပတ်သက်၍ အထူးအရေးကြီးသည့်အချက်နှင့်ပတ်သက်၍  
 ဖွဲ့စည်းပုံစံပြုပြင်ရေးအဖွဲ့အစည်းများအဖွဲ့အစည်းများအဖွဲ့အစည်းများအဖွဲ့အစည်းများအဖွဲ့အစည်းများ

၃။ တာဝန်ရှိသူများနှင့်တာဝန်ဝတ္တရားများကိုရှင်းလင်းပြောကြားရာတွင် ဂျပန်နိုင်ငံ  
 ထုတ်ဖော်ရေးများနှင့်ကော်မတီဝင်များ၏တာဝန်များသည် အရေးကြီးခြင်း  
 ဖြစ်ကြောင်းနှင့်လုပ်ငန်းများဆောင်ရွက်ရာတွင် ဂျပန်နိုင်ငံနှင့်ပူးပေါင်းပါဝင်  
 ဆောင်ရွက်မှုသည် အရေးကြီးစွာအရေးကြီးကြောင်းကို တွင်ပါဝင်ခြင်း၊ ဂျပန်နိုင်ငံ  
 မှ ဂျပန်နိုင်ငံနှင့်ပူးပေါင်းမှုများဖြင့် ပြုလုပ်နိုင်ခြင်းဖြစ်ကြောင်း၊ ခြားနားမှု  
 တွင် ကျား/မဂျော့အရေးကြီးမှုနှင့် အထူးပေးအပ်ခြင်းအားဖြင့် ချက်ပြုန်းရေး  
 ဖွဲ့စည်းပုံအားဖြင့် ခြားနားမှုအားဖြင့် အထူးပေးအပ်ခြင်းအားဖြင့် ချက်ပြုန်းရေး  
 ဖွဲ့စည်းပုံအားဖြင့် ခြားနားမှုအားဖြင့် အထူးပေးအပ်ခြင်း၊ ခြားနားမှုအားဖြင့်  
 ပူးပေါင်းမှုအားဖြင့် ခြားနားမှုအားဖြင့် အထူးပေးအပ်ခြင်း၊ ခြားနားမှုအားဖြင့်  
 ဆောင်ရွက်ရာတွင် PRA Tools များဖြင့်လုပ်ဆောင်ခြင်းအားဖြင့် ခြားနားမှုအားဖြင့်  
 ဂျပန်နိုင်ငံနှင့်ပူးပေါင်းမှုအားဖြင့် ခြားနားမှုအားဖြင့် အထူးပေးအပ်ခြင်း၊  
 ခြားနားမှုအားဖြင့် အထူးပေးအပ်ခြင်း၊ ခြားနားမှုအားဖြင့် အထူးပေးအပ်ခြင်း၊  
 အခြားအချက်များကို ခြားနားမှုအားဖြင့် အထူးပေးအပ်ခြင်း၊ ခြားနားမှုအားဖြင့်

ဆုံးဖြတ်ချက်များ

- ၁။ ဂျပန်နိုင်ငံရှိ ကော်မတီဝင်များဆောင်ရွက်နိုင်စေရန် ဂျပန်နိုင်ငံမှ ပူးပေါင်း  
 ခြားနားမှုအားဖြင့်
- ၂။ ဂျပန်နိုင်ငံရှိ ကော်မတီဝင်များ၏ ခြားနားမှုအားဖြင့် အထူးပေးအပ်ခြင်း၊  
 ဆောင်ရွက်ပေးရန်
- ၃။ ဂျပန်နိုင်ငံရှိ ကော်မတီဝင်များ၏ ခြားနားမှုအားဖြင့် အထူးပေးအပ်ခြင်း၊  
 ဆောင်ရွက်ပေးရန်
- ၄။ အထူးပေးအပ်ခြင်း၊ ဆောင်ရွက်ပေးရန်
- ၅။ အထူးပေးအပ်ခြင်း၊ ဆောင်ရွက်ပေးရန်
- ၆။ အထူးပေးအပ်ခြင်း၊ ဆောင်ရွက်ပေးရန်
- ၇။ အထူးပေးအပ်ခြင်း၊ ဆောင်ရွက်ပေးရန်
- ၈။ အထူးပေးအပ်ခြင်း၊ ဆောင်ရွက်ပေးရန်
- ၉။ အထူးပေးအပ်ခြင်း၊ ဆောင်ရွက်ပေးရန်
- ၁၀။ အထူးပေးအပ်ခြင်း၊ ဆောင်ရွက်ပေးရန်

အထူးပေးအပ်ခြင်း - ခြား  
 ဦးစီးအဖွဲ့ဝင်  
 ဦးစီးအဖွဲ့ဝင်

ဒီရေစာရင်းအထူးပုံစံကမ်း

- အဆင်းအထေးကျင်းပသည့်နေ့ရက် - ဇူလိုင်လအတွင်း နိုဝင်ဘာလအတွင်း
- အရပ်အဝန်းကျင်းပသည့် အချိန် - နေ့လယ် (၁၂) နာရီ
- အရပ်အဝန်းကျင်းပသည့် ရက် - ၁၆-၁-၂၀၁၉
- အရပ်အဝန်းအကြောင်းအရာ - ဒုတိယအကြိမ်ကျေးရွာအစည်းအစား
- အရပ်အဝန်းအထူးတက်ရောက်သူ - အမျိုးသား ( ၇ ) ဦး၊ အမျိုးသမီး ( ၁ ) ဦး

ဒုတိယအကြိမ်ကျေးရွာအစည်းအစား ဖွဲ့စည်းအောင်မြင်မှုအောင်မြင်နိုင်ရန် ကျေးရွာ  
 လူထုဗဟိုအဖွဲ့ချုပ်အဖွဲ့က အစားအလှယ်အဖွဲ့အစည်းများကို ဖွဲ့စည်းပေးခဲ့ပြီး ရွေးချယ်မှု  
 အောင်မြင်ရေးနှင့် ကျေးရွာအစည်းအစား ဖွဲ့စည်းပေးခြင်းဖြင့် ကျေးရွာအစည်းအစား  
 ဖွဲ့စည်းပေးခြင်းဖြင့် ရွေးချယ်မှုအောင်မြင်ရန် ကျေးရွာအစည်းအစား လုပ်ငန်းအား ပိုမို  
 ဖြစ်နိုင်ရန် ဖြစ်ပါသည်။

၁။ လူထုဗဟိုအဖွဲ့ချုပ် အဖွဲ့ဝင်များ အား တောင်းဆိုချက်များနှင့် လိုအပ်သည့် နည်းလမ်း  
 အရပ်အဝန်းအစားအစည်းအဖွဲ့အစည်းများနှင့် ပူးပေါင်းဆောင်ရွက်ပေးခြင်းဖြင့် ပထမအကြိမ်ကျေးရွာ  
 အစည်းအစား ဖွဲ့စည်းပေးခြင်းနှင့် ကျေးရွာအစည်းအစား ပြင်ဆင်ပေးခြင်းဖြင့် ရွေးချယ်မှု  
 အောင်မြင်မှု ရရှိခဲ့ပြီး ရွေးချယ်မှုအောင်မြင်ရေးနှင့် ကျေးရွာအစည်းအစား ဖွဲ့စည်းပေးခြင်း  
 ဖြစ်ပါသည်။

၂။ အင်အားစုအဖွဲ့ဝင်များအား ရွေးချယ်မှုအဖွဲ့ဝင်များ ဖြစ်စေရန် ရွေးချယ်မှုအဖွဲ့  
 ကိုယ်စားပြုအဖွဲ့ဝင်များ ဖြစ် ( ၄, ၃, ၂, ၂ ) ဖြင့် မဲပေးရွေးချယ်မှုအောင်မြင်ရေးနှင့် ကျေးရွာ  
 အစည်းအစား ဖွဲ့စည်းပေးခြင်း ဖြစ်ပါသည်။

၃။ အင်အားစုအဖွဲ့ဝင်များအား ရွေးချယ်မှုအဖွဲ့ဝင်များ ဖြစ်စေရန် ရွေးချယ်မှုအဖွဲ့  
 ကိုယ်စားပြုအဖွဲ့ဝင်များ ဖြစ် ( ၄, ၃, ၂, ၂ ) ဖြင့် မဲပေးရွေးချယ်မှုအောင်မြင်ရေးနှင့် ကျေးရွာ  
 အစည်းအစား ဖွဲ့စည်းပေးခြင်း ဖြစ်ပါသည်။

၄။ လူထုဗဟိုအဖွဲ့ချုပ် အဖွဲ့ဝင်များ အား တောင်းဆိုချက်များနှင့် လိုအပ်သည့် နည်းလမ်း  
 များကို ဖွဲ့စည်းပေးခြင်းဖြင့် ကျေးရွာအစည်းအစား ဖွဲ့စည်းပေးခြင်းဖြင့် ရွေးချယ်မှု  
 အောင်မြင်မှု ရရှိခဲ့ပြီး ရွေးချယ်မှုအောင်မြင်ရေးနှင့် ကျေးရွာအစည်းအစား ဖွဲ့စည်းပေးခြင်း  
 ဖြစ်ပါသည်။

သံပြောင်ချက်များ

၁။ လျှော့ရွာလူထု ဖွံ့ဖြိုးရေးလုပ်ငန်းများကို တွေးတတ်၍ အဆင်သင့်တတ်မြတ်စေ။  
(၁) ရွာထွင်းလှိုင်းကုန်ပစ္စည်း (၂) အစချိတ်အစားခန်း ဖဆောင် (၃) စာကြည့်တိုက်  
(၄) အင်ဂျင်နီယာ (၅) စက်ရုံတိုက်ရုံ (၆) စော့ပေးခန်း နှင့် (၇) မီးဘက်ရောက်  
စာသင်တိုက်ကို လျှော့ရွာလူထု၏ ဆန္ဒ ဖြစ်သောအထူးဆုံး ဖြစ်စေခြင်း

၂။ လျှော့ရွာလူထု ဖွံ့ဖြိုးရေးလုပ်ငန်းများ ဆောင်ရွက်ပျံ့နှံ့ အကာအကွယ်များ  
ကို လိုက်နာဆောင်ရွက်ရန်

၃။ လျှော့ရွာစီမံခန့်ခွဲမှု အဖွဲ့အစည်း လျှော့ရွာလူထု၏ ဆုံးဖြတ်ချက် ဖြစ်ပွားပုံ  
တည်ဆဲမြူနီစီပါယ်တီအိုရီ

၄။ လျှော့ရွာ၏ စီမံခန့်ခွဲမှု လုပ်ငန်းများ ဆောင်ရွက်ပျံ့နှံ့ လျှော့ရွာလူထုအားလုံး  
ပူးပေါင်းပါဝင်ဆောင်ရွက်ရန်၊ အထက်ဖော်ပြပါဆုံးဖြတ်ချက်များ သည် လျှော့ရွာ  
လူထုအားလုံး၏ သဘောတူညီချက်ဖြင့် ဆုံးဖြတ်ခြင်းဖြစ်စေရမည်။

ထို့အပြင် အစည်းအဝေးကို သာမန် (၅) မှာ အချိန်တွင် ပိတ်မိမိခြင်း သည်

- အထူးပြုပျံ ဦးစီးဌာန - များ
- ဒီပဲယင်းမြို့နယ် - ဖြစ်



လူထုဗဟိုပြု စီမံကိန်း



လူထုဗဟိုပြု စီမံကိန်း





လူထုဗဟိုပြု စီမံကိန်း