

ပြည်ထောင်စုသမ္မတမြန်မာနိုင်ငံတော်အစိုးရ  
စိုက်ပျိုးရေး၊ မွေးမြူရေးနှင့် ဆည်မြောင်းဝန်ကြီးဌာန  
ကျေးလက်ဒေသဖွံ့ဖြိုးတိုးတက်ရေးဦးစီးဌာန  
ဗဟုတော့မြို့နယ်



လူထုပဟိုပြုစီမံကိန်း  
National Community Driven Development Project  
(NCDDP)



ကျေးရွာဖွံ့ဖြိုးရေးအစီအစဉ်  
Village Development Plan (VDP)

မြောက်ကုန်း ကျေးရွာ၊ ကညင်ချောင်း ကျေးရွာအုပ်စု

၂၀၂၀ ခုနှစ်

ဗဟုတော့မြို့နယ်

မာတိကာ

စဉ်	အကြောင်းအရာ	စာမျက်နှာ
၁	မြို့နယ်မြေပုံ	၁
၂	ကျေးရွာအုပ်စုမြေပုံ	၂
၃	ကျေးရွာအုပ်စုတွင်ပါဝင်သောကျေးရွာများစာရင်း	၂
၄	ကျေးရွာသမိုင်းကြောင်းအကျဉ်းချုပ်	၃
၅	လူထုပူးပေါင်းပါဝင်သောဆန်းစစ်ခြင်းနှင့်အကဲဖြတ်ခြင်းလုပ်ငန်းစဉ် PRA/PSA အကျဉ်းချုပ်ဇယား	၄
၆	ကျေးရွာဖွံ့ဖြိုးရေးအစီအစဉ်အတွက်အသုံးပြုခဲ့သော PRA tools များနှင့်တစ်ခုချင်းစီအတွက်သုံးသပ်ချက်များ	၁၇
၇	ကျေးရွာကော်မတီရွေးချယ်ခြင်းနှင့်ကျေးရွာဖွံ့ဖြိုးရေးအစီအစဉ်ဆောင်ရွက်မှုမှတ်တမ်း ဓါတ်ပုံများ	၁၈
၈	ကျေးရွာစီမံကိန်းအထောက်အကူပြုကော်မတီဝင်များစာရင်း	၁၉
၉	ကျေးရွာအခြေခံအချက်အလက်များ (ပုံစံစ - ၁)	၃၂
၁၀	စီမံကိန်းစက်ဝန်းအချိန်ဇယား (ပုံစံစ-၂)	၃၇
၁၁	ကျေးရွာဖွံ့ဖြိုးရေးဦးစားပေးအစီအစဉ် (ပုံစံစ-၃)	၄၄
၁၂	အစည်းအဝေးမှတ်တမ်းများ	၄၆
၁၃	ကဏ္ဍအလိုက်ဖွံ့ဖြိုးရေးဦးစားပေးလုပ်ငန်းများ	၄၉

၁။ ငပုတောမြို့နယ်အခြေပြမြေပုံ

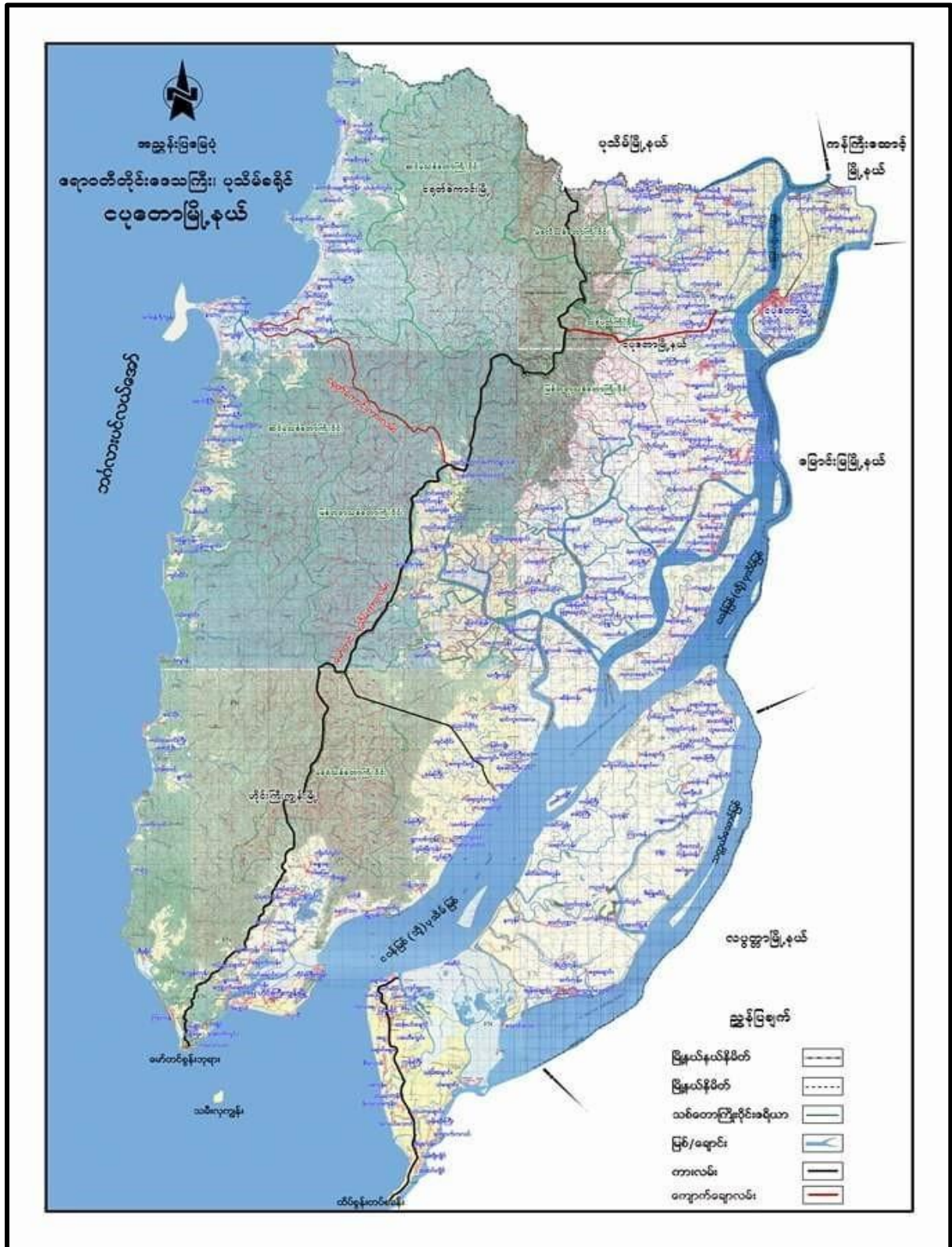

၂။ ကျေးရွာအုပ်စုမြေပုံ

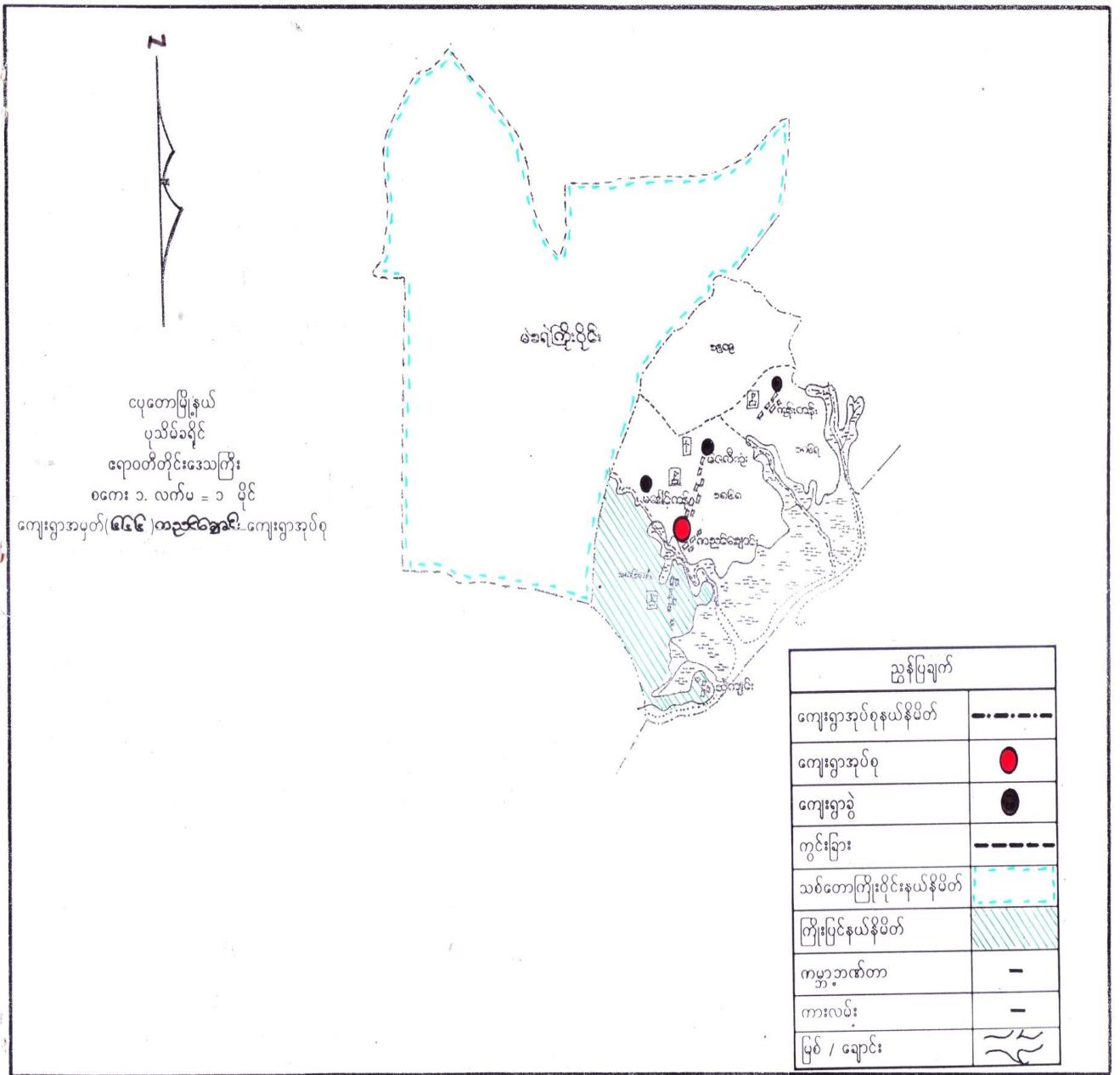

၃။ ကျေးရွာအုပ်စုအတွင်းပါဝင်သောကျေးရွာများစာရင်း

- ၁- ကညင်ချောင်း (မြောက်) ကျေးရွာ
- ၂- ကညင်ချောင်း (တောင်) ကျေးရွာ
- ၃- ကုန်းတန်းကျေးရွာ
- ၄- မဲဇလီကုန်းကျေးရွာ

- ၅- မြောက်ကုန်းကျေးရွာ
- ၆- အောင်သပြေကျေးရွာ
- ၇- သဲကျင်းကျေးရွာ

၄။ ကျေးရွာသမိုင်းအကျဉ်း

ကညင်ချောင်း ဆွမ်းကပ်ကပ်ရွာများတွင် နှစ်အစား

၁။ ကညင်ချောင်း ဆွမ်းကပ်ကပ်ရွာများတွင် ၁၉၂၅ ခုနှစ်တွင် ဦးကွင်း၊ မောင်...  
 ဦးအေးဇော် စသည်တို့က စတင်တည်ထောင်ခဲ့ပါသည်။ - ရွာတစ်ရွာ အစဉ်အဆက် တွင် ဦးကွင်း၊ မောင်...  
 ရွာတစ်ရွာ ပေါ်ပေါက်လာပြီးနောက် - စတင်တည်ထောင်ခဲ့သည့် ရွာတစ်ရွာ တွင် ဦးကွင်း၊ မောင်...  
 ဦးအေးဇော် စသည့် ဦးကွင်း၊ မောင်... စသည့် ဦးကွင်း၊ မောင်...  
 ဦးအေးဇော် စသည့် ဦးကွင်း၊ မောင်... စသည့် ဦးကွင်း၊ မောင်...  
 ဦးအေးဇော် စသည့် ဦးကွင်း၊ မောင်... စသည့် ဦးကွင်း၊ မောင်...  
 ဦးအေးဇော် စသည့် ဦးကွင်း၊ မောင်... စသည့် ဦးကွင်း၊ မောင်...  
 ဦးအေးဇော် စသည့် ဦးကွင်း၊ မောင်... စသည့် ဦးကွင်း၊ မောင်...  
 ဦးအေးဇော် စသည့် ဦးကွင်း၊ မောင်... စသည့် ဦးကွင်း၊ မောင်...  
 ဦးအေးဇော် စသည့် ဦးကွင်း၊ မောင်... စသည့် ဦးကွင်း၊ မောင်...  
 ဦးအေးဇော် စသည့် ဦးကွင်း၊ မောင်... စသည့် ဦးကွင်း၊ မောင်...  
 ဦးအေးဇော် စသည့် ဦးကွင်း၊ မောင်... စသည့် ဦးကွင်း၊ မောင်...

၂။ ဦးအေးဇော် ဦးကွင်း ဦးအေးဇော် ဦးကွင်း... ကညင်ချောင်း ဆွမ်းကပ်ကပ်ရွာ...  
 ရွာတစ်ရွာ အစဉ်အဆက် တွင် ဦးကွင်း၊ မောင်...  
 ဦးအေးဇော် စသည့် ဦးကွင်း၊ မောင်... စသည့် ဦးကွင်း၊ မောင်...  
 ဦးအေးဇော် စသည့် ဦးကွင်း၊ မောင်... စသည့် ဦးကွင်း၊ မောင်...  
 ဦးအေးဇော် စသည့် ဦးကွင်း၊ မောင်... စသည့် ဦးကွင်း၊ မောင်...  
 ဦးအေးဇော် စသည့် ဦးကွင်း၊ မောင်... စသည့် ဦးကွင်း၊ မောင်...  
 ဦးအေးဇော် စသည့် ဦးကွင်း၊ မောင်... စသည့် ဦးကွင်း၊ မောင်...  
 ဦးအေးဇော် စသည့် ဦးကွင်း၊ မောင်... စသည့် ဦးကွင်း၊ မောင်...  
 ဦးအေးဇော် စသည့် ဦးကွင်း၊ မောင်... စသည့် ဦးကွင်း၊ မောင်...  
 ဦးအေးဇော် စသည့် ဦးကွင်း၊ မောင်... စသည့် ဦးကွင်း၊ မောင်...

၃။ ဒေါ်ခင်မာမာ ဒေါ်ခင်မာမာ...  
 ဒေါ်ခင်မာမာ...  
 ဒေါ်ခင်မာမာ...  
 ဒေါ်ခင်မာမာ...  
 ဒေါ်ခင်မာမာ...  
 ဒေါ်ခင်မာမာ...  
 ဒေါ်ခင်မာမာ...  
 ဒေါ်ခင်မာမာ...  
 ဒေါ်ခင်မာမာ...  
 ဒေါ်ခင်မာမာ...  
 ဒေါ်ခင်မာမာ...  
 ဒေါ်ခင်မာမာ...

၅။ လူထုပူးပေါင်းပါဝင်သောဆန်းစစ်ခြင်းနှင့်အကဲဖြတ်ခြင်းလုပ်ငန်းစဉ် PRA/PSA အကျဉ်းချုပ်ဇယား

စဉ်	အသုံးပြုခဲ့သော PRA Tools များ	ကျား	မ
၁	ကျေးရွာအရင်းမြစ်မြေပုံ (Social Map)	၈	၈
၂	ရာသီခွင်ပြပုံကွဲအိန် (Seasonal Clender)	၈	၈
၃	ဥစ္စာနေကြွယ်ဝမှုဦးစားပေးအဆင့်သတ်မှတ်ခြင်း (Wealth Ranking)	၁၁	၈
၄	ကျားမပင့်ကူအိမ်သုံးသပ်ခြင်း (Cob Web)	၈	၈
၅	အရင်းအမြစ်အသုံးချမှုဖော်ထုတ်ခြင်းဇယား (Asset Mapping)	၇	၅
၆	အဖွဲ့အစည်းချိတ်ဆက်မှုမြေပုံ (Veen diagram)	၈	၈

၆။ ကျေးရွာဖွံ့ဖြိုးရေးအစီအစဉ်အတွက်အသုံးပြုခဲ့သော PRA tools များနှင့်တစ်ခုချင်းစီအတွက်သုံးသပ်ချက်များ

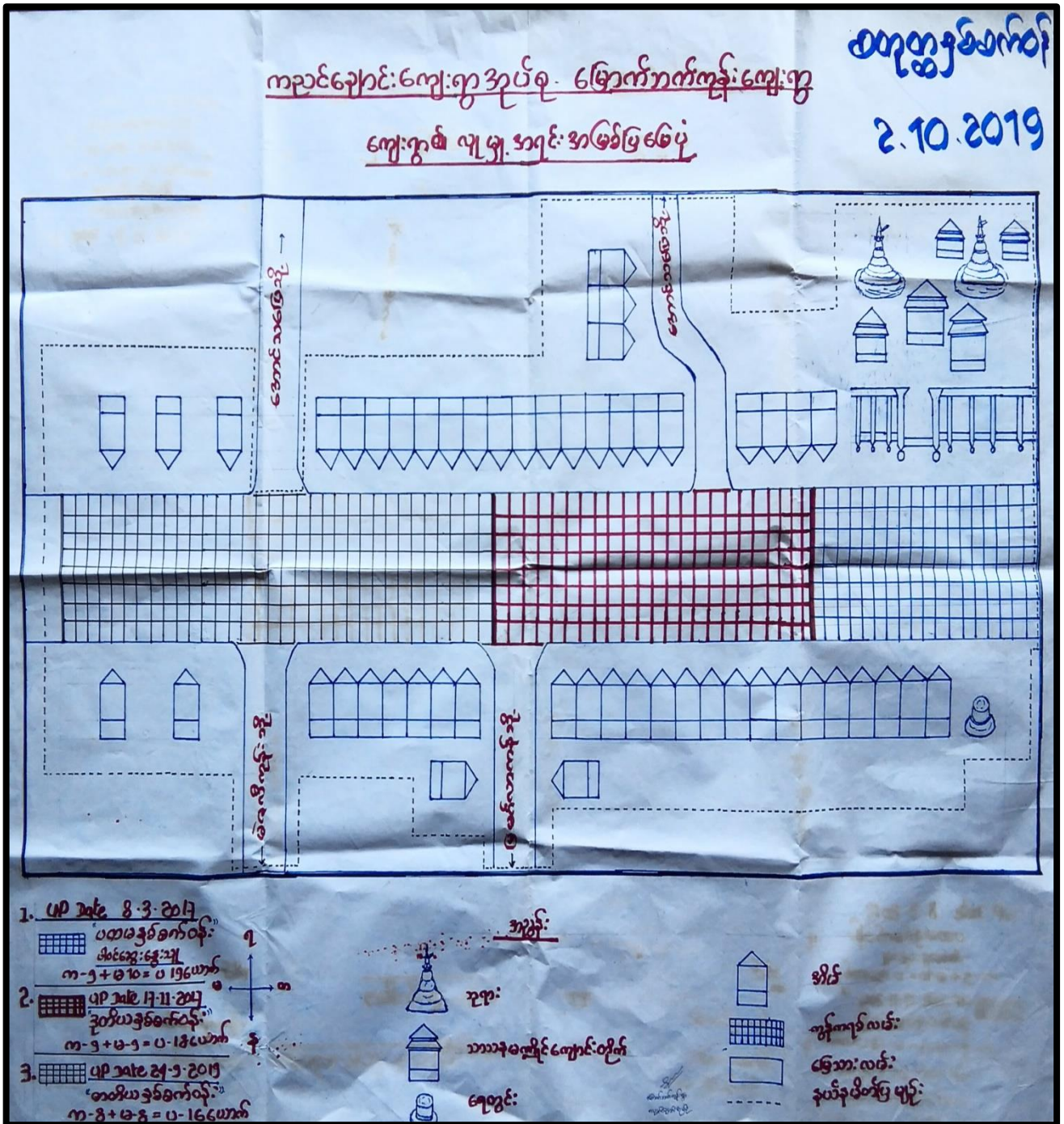

လူမှုရေးအရင်းအမြစ်ဖြန့်ဖြူးခြင်း

- ကျေးရွာစုပေါင်း - ကညင်ချောင်း
- ကျေးရွာ - မြောက်ကုန်း

စွေးမွေးခြင်း ဖြင့် ဆက်သွယ်ချက်များ

- \* မြောက်ကုန်းကျေးရွာသည် လူမှုရေးအရင်းအမြစ်များ နည်းပါးစေရမည့်အပြင် မုန့်ကောက်လုပ်ကွယ်ကြသည်။
- \* ခန္ဓာ၊ နှလုံးတွင်း၊ ကျေးရွာများဖြင့်လည်း ဆက်သွယ်ရေးမရှိဘဲ ဘာလောလုပ်ကွယ်ကွယ်အောင်ပေးရမည်။
- \* ကျေးရွာဖြန့်ဖြူးမှုမရှိဘဲ ကျေးရွာကညင်ချောင်း (မ)ကန်ဖြင့် ခန္ဓာ၊ နှလုံးတွင်းကျေးရွာ ပါဝင်မှုမရှိဘဲ ကွယ်ကွယ်ကွယ်ကွယ် ဖြစ်နေခြင်းဖြစ်သည်။
- \* ကျေးရွာစာရင်း ကျေးရွာအဖွဲ့၊ ကျေးရွာတွင်ရှိ မရမိသေးသော ကျေးရွာရှိ နှလုံးတွင်း (၄)ရွာ ပိုင် ကျေးရွာ တွင်ပညာရေးပေးရမည်။
- \* ကျေးရွာအဖွဲ့အစည်းအားလုံး ဆွေးနွေးပြီး ကျေးရွာအဖွဲ့အစည်းများ ပေါင်းစည်းပေးရမည်။
- \* ကျေးရွာတွင်လမ်းများမှာ လူမှုရေးအရင်းအမြစ်မရှိဘဲ ဆက်သွယ်ရေးမရှိဘဲ ကျေးရွာအဖွဲ့အစည်းများ ပေါင်းစည်းပေးရမည်။
- \* မြောက်ကုန်းကျေးရွာဖြန့်ဖြူးမှုမရှိဘဲ ကျေးရွာအဖွဲ့အစည်းများ ပေါင်းစည်းပေးရမည်။





ရာသီခွင် ပြုစုပေးခြင်းအဖွဲ့အစည်း

ဆွေးနွေးခြင်း နှင့် ဆန်းစစ်ခြင်း

- လယ်ယာဖွံ့ဖြိုးရေးအဖွဲ့အစည်းများ ဖွဲ့စည်းပေးခြင်းဖြစ်ပါသည်။
- ရေပေးစနစ်များ ဤ ၃ ဖွဲ့ ၂ ဖွဲ့ ဖြစ်၍ ရေပေးစနစ်များ လုပ်ငန်းကို လုပ်ဆောင် စားသောက်လျက် ဤဖြစ်ပါသည်။
- ဝတ်စွဲ ထွက်စွဲ ဝတ်စွဲ ထွက်စွဲ ကပိုင်များ ဖြစ်ပါသည်။  
သိမ်းစွဲများ၊ ဝတ်စွဲများ၊ နှစ်စက်၊ ဤသို့ လများတွင်  
အများ ခြံဝတ်စွဲ ထွက်စွဲများဖြင့် လုပ်ဆောင်စွဲ ထွက်စွဲ  
ကပိုင်များ ဖြစ်ပါသည်။
- လျှင်၊ မာရေး အစရှိသည့် နည်းစနစ်ဖြင့် ဝတ်စွဲလများ တွင်  
ရေပေးစနစ်များဖြင့် လုပ်ဆောင်စွဲ လျှင်၊ မာရေး စက်များ ဖြစ်ပါ  
သည်။
- စားသောက်ဆိုင်များ ဖွဲ့စည်းပေးခြင်း ဝတ်စွဲလများ လများ တွင်လုပ်  
ဆောင်စွဲ လုပ်ဆောင်စွဲ နည်းစနစ် ဖြစ်ပါသည်။
- အစားအသောက် ဖွဲ့စည်းပေးခြင်း ပေးသော စွဲ ထွက်စွဲ ဖြစ်ပါသည်။
- အားလပ် ရက်များ ဖွဲ့စည်းပေးခြင်း၊ ဝတ်စွဲ၊ ဝတ်စွဲ လများ ဖြစ်ပါ  
သည်။

အမည်	အချက်အလက်	ရက်စွဲ	အခြေအနေ	မှတ်ချက်
အမည်	သားနှစ်ချင်း	2.10.2018	ပျက်စီးနေသည် / အစားထိုးရန်	ရက်စွဲ
အမည်	အုပ်စု	၁၂		၂၅%
အမည်	အုပ်စုအား	၁၂		၂၅%
အမည်	အုပ်စု	၁၂		၂၅%
အမည်	အုပ်စု	၁၂		၂၅%
အမည်	အုပ်စု	၁၂		၂၅%
အမည်	အုပ်စု	၁၂		၂၅%
အမည်	အုပ်စု	၁၂		၂၅%
အမည်	အုပ်စု	၁၂		၂၅%
အမည်	အုပ်စု	၁၂		၂၅%

ပုစွန်ကြွေပွဲပြုရန်

အဖွဲ့အား ဖြစ်စဉ် သုံးစွဲခြင်း

- ① အဖွဲ့အား ဖြစ်စဉ် သုံးစွဲခြင်း
  - ② အဖွဲ့အား ဖြစ်စဉ် သုံးစွဲခြင်း
  - ③ အဖွဲ့အား ဖြစ်စဉ် သုံးစွဲခြင်း
  - ④ အဖွဲ့အား ဖြစ်စဉ် သုံးစွဲခြင်း
- A အဖွဲ့အား ဖြစ်စဉ် သုံးစွဲခြင်း

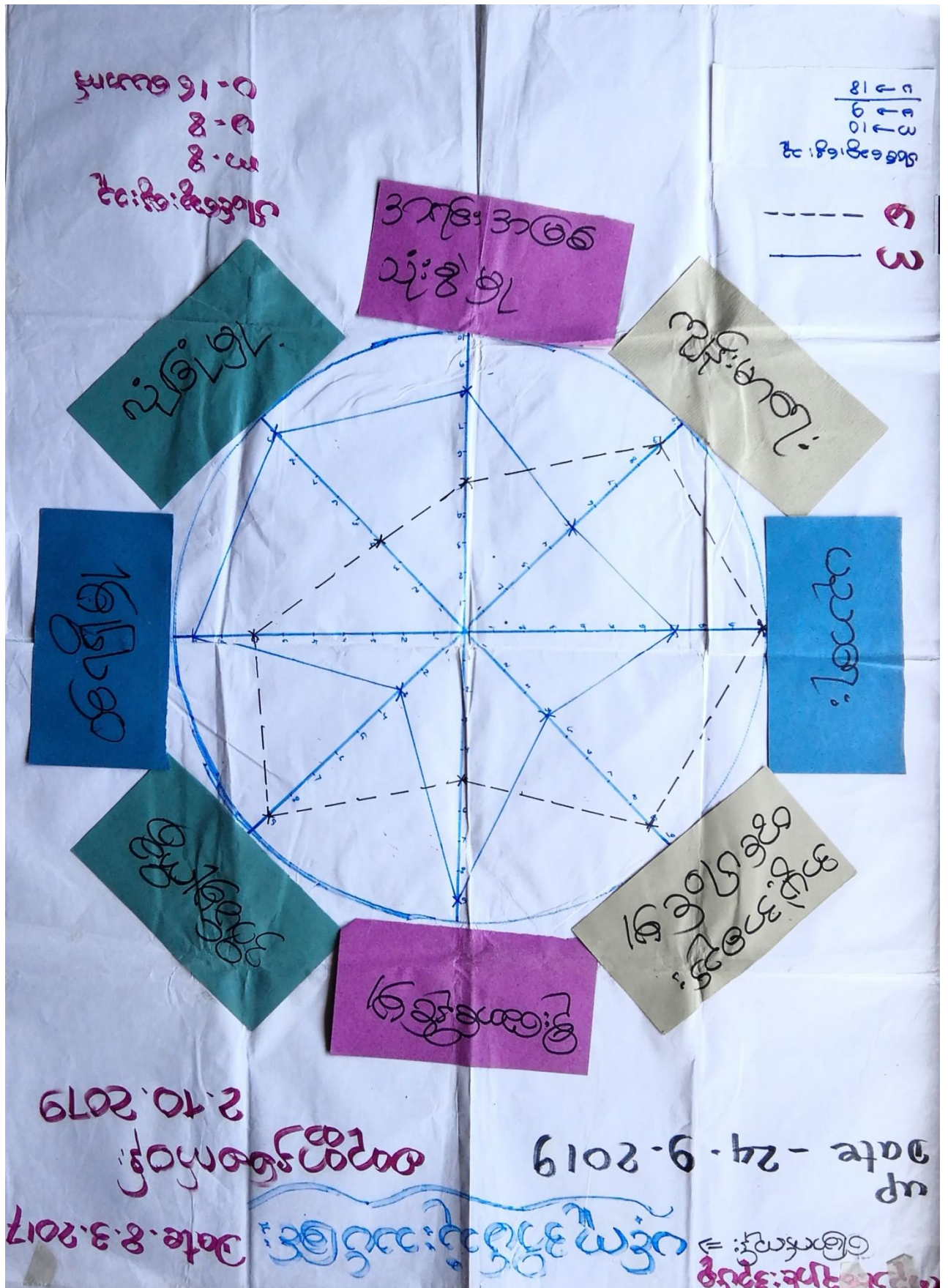

ပစ္စည်းအားလုံး သာမန် ဖြစ်

ကျေးရွေး ခြံစီ နှင့် အနီး စစ် ဖြစ်

- ① အမျိုးသမီးများသည် လျှမ်းစား၊ ပညာရေး၊ အဖွဲ့အစည်းတွင်ပါဝင်ခြင်းဖြင့် တို့တို့ အမျိုးသမီးများသည် ပါဝင် ဖွဲ့စည်း ကောင်း ပြီး အမျိုးသားများက ပါဝင်ခြင်းက နှိုးဆော်သည်။ အိတ်ခြားစွဲတို့ အမျိုးသမီးများက အမျိုးသားများကို ဦးဆောင်နေပါသည်။
- ② အမျိုးသမီးများ ထပ်မံလေ့လာ အလုပ်တွင် အားနည်းပြီး အိတ်တွင် မြန်သော အမျိုးလျှင် လောကီစွာ ဦးဆောင်နိုင်ခြင်းတွင် အားနည်းပြီး အမျိုးသားတို့က ဦးဆောင် ဆုံးဖြတ်ချက်ချသည်။
- ③ အမျိုးသားများသည် စိတ်ဝင်စားမှု၊ လုံခြုံမှု၊ အရေးကိစ္စအပေါ် သုံးစွဲမှု၊ ဦးဆောင်နိုင်ခြင်းတို့တွင် ဦးဆောင် လျက် အမျိုးသမီးတို့ကို ချစ်လိင် လျက်ရှိပါသည်။
- ④ အမျိုးသားနှင့် အမျိုးသမီး လုပ်အားခတန်းတူ လေးခြင်း၊ လုပ်ငန်းခွင်တန်းတူ လေးခြင်း ဆုံးဖြတ်ချက်ချ ဖွဲ့စည်းတိုးတက်မှု ပါဝင် စေခြင်း ဖြစ် ဖွဲ့ ဖြိုးရေး လုပ်ငန်းတို့ တွင် ပါဝင် နိုင်ပါသည်။

အစားအမြဲသုံးရမယ့်ပစ္စည်းများနှင့် ဓာတ်အားပေးဆေးဆေးအသုံးပြုရန်အတွက်  
 တာဝန်ပေးထားသူများ အကြောင်းကို စာမျက်နှာ - ၆၅၂ ရှိပါသည်။  
 Date: 8.3.2017

အစားအမြဲသုံးရမယ့်ပစ္စည်းများနှင့် ဓာတ်အားပေးဆေးဆေးအသုံးပြုရန်အတွက်  
 တာဝန်ပေးထားသူများ အကြောင်းကို စာမျက်နှာ - ၆၅၂ ရှိပါသည်။

လမ်း	အဝင်ချက်ပေး	အကြောင်းအရာ	အကြောင်းအရာ
အိမ်ခွံ	အကြောင်းအရာ	အကြောင်းအရာ	အကြောင်းအရာ
အိမ်ခွံ	အကြောင်းအရာ	အကြောင်းအရာ	အကြောင်းအရာ
အိမ်ခွံ	အကြောင်းအရာ	အကြောင်းအရာ	အကြောင်းအရာ
အိမ်ခွံ	အကြောင်းအရာ	အကြောင်းအရာ	အကြောင်းအရာ
အိမ်ခွံ	အကြောင်းအရာ	အကြောင်းအရာ	အကြောင်းအရာ
အိမ်ခွံ	အကြောင်းအရာ	အကြောင်းအရာ	အကြောင်းအရာ
အိမ်ခွံ	အကြောင်းအရာ	အကြောင်းအရာ	အကြောင်းအရာ
အိမ်ခွံ	အကြောင်းအရာ	အကြောင်းအရာ	အကြောင်းအရာ
အိမ်ခွံ	အကြောင်းအရာ	အကြောင်းအရာ	အကြောင်းအရာ
အိမ်ခွံ	အကြောင်းအရာ	အကြောင်းအရာ	အကြောင်းအရာ
အိမ်ခွံ	အကြောင်းအရာ	အကြောင်းအရာ	အကြောင်းအရာ
အိမ်ခွံ	အကြောင်းအရာ	အကြောင်းအရာ	အကြောင်းအရာ
အိမ်ခွံ	အကြောင်းအရာ	အကြောင်းအရာ	အကြောင်းအရာ

24-9-2018  
 (အကြောင်းအရာ)  
 အကြောင်းအရာ - 2.10.2018

ထိုက်စွာပြောဆိုနည်းစနစ်

ကျေးဇူးတင်ကြီးနှစ်ဆန်းစစ်ခြင်း

- A အိမ်စု၊ လိမ္မော်၊ စက်ချုပ်၊ ရွေးတော် (အိမ်-ပွဲက)၊ ရွေးတော်
- A ရွေးတော်၊ ရွေးတော် (အိမ်-ပွဲက)၊ စက်ချုပ်၊ အိမ်စု၊ လိမ္မော်  
များအားလုံးကို အမျိုးသမီးများ သုံးစွဲကြသည်
- A လယ်၊ တော်ယာ၊ ရွှေ၊ နွား၊ ဆိုင်ကယ်၊ ကား၊ စသည်တို့ကို
- အမျိုးသားများအား ပြုပြင် ဆန်းချုပ်ကြသည်
- A လယ်၊ တော်ယာ၊ စက်ချုပ်၊ စက်၊ ကြက်မွေး၊ အသစ်  
ကျွမ်း၊ ဖျား၊ သူတို့ စသည်တို့ကို အမျိုးသားနှင့် အမျိုးသမီး  
တို့တိုင်း တူညီစွာ ကြည့်ကြသည်
- A ပြုပြင်ခြင်း၊ ဆုံးဖြတ်ချက်ချခြင်း၊ ဆန်းချုပ်ခြင်း တို့တွင် အမျိုး  
သားတို့က ပါကြသည်
- အမျိုးသမီးများအား ဆုံးဖြတ်ချက်ချခြင်းနှင့် အဝေးကင်းစွာ  
ဖော်ပြခြင်း၊ မြေပုံပြခြင်း တို့တွင် အမျိုးသားနှင့် တိုင်း တူညီစွာ  
နေ့စဉ် ပြုမူခြင်းများအား တိုင်း တူညီစွာ ဆုံးဖြတ်ကြသည်



ကညင်ချောင်း အုပ်စု မြောက်ကုန်း ကျေးရွာ ဂုဏ်ထူး - 8.3.2017

အဖွဲ့အစည်း ချိတ်ဆက်မှု (ကျေးရွာအတွင်း)

update 17.11.2017

ဝါဝင်ဆွေးနွေးသူ  
က -> 9  
မ -> 10  
ပ -> 19

စတုတ္ထနှစ်တော်ဝင်  
2014 2.10.19

up-date - 24.9.2018

ဝါဝင်ဆွေးနွေးသူ  
က-8  
မ-8  
ပ-16 စာတတ်

အဖွဲ့အစည်းချိတ်ဆက်မှု ပြင်ဆင်မှု

ကျေးရွာ: ဒီးဒီး နှင့်အနီးအနား

- ကျေးရွာတို့ ရာခိုင်နှုန်း: သည် ကျေးရွာအတွင်း အဖွဲ့အစည်းများ နှင့် ချိတ်ဆက်မှု ဖြစ်ပေါ်စေရန် အစီအစဉ် ထားရှိသည်။
- လျှင်စာရေးလုပ်သား: 'Save the children' ဝန်ထုပ်ဝန်ပိုး ကလေးတို့ အစီအစဉ်အား အဖွဲ့တို့ သည် လျှင်စာရေးလုပ်ငန်း တွင် အစီအစဉ် ထားရှိသည်။
- စီ.သစ်: ပြင်ဆင်မှု အစီအစဉ်အား အဖွဲ့တို့ သည် ကျေးရွာ အာဏာပိုင်ဖြစ်သော ရာခိုင်နှုန်း နှင့် ချိတ်ဆက်မှု ဖြစ်ပေါ်စေရန် အစီအစဉ် ထားရှိသည်။
- ပန်(စ်) ဖြစ်စေ: သစ် တို့ လိုအပ်သည့် ကျေးရွာ ပြင်ဆင်မှုအဖွဲ့အစည်းတို့ သည် ရာခိုင်နှုန်း နှင့် ချိတ်ဆက်မှု ဖြစ်ပေါ်စေရန် အစီအစဉ် ထားရှိသည်။

၇။ ကျေးရွာကော်မတီရွေးချယ်ခြင်းနှင့်ကျေးရွာဖွံ့ဖြိုးရေးအစီအစဉ်ဆောင်ရွက်မှုမှတ်တမ်းခါတ်ပုံများ



၈။ ကျေးရွာစီမံကိန်းအထောက်အကူပြုကော်မတီဝင်များစာရင်း

စဉ်	အမည်	ကျား၊မ	ရာထူး
၁	ဦးတင်အောင်	ကျား	ကျေးရွာစီ/ထောက်ဥက္ကဋ္ဌ
၂	ဒေါ်ခင်ချို	မ	ကျေးရွာစီ/ထောက်ဥက္ကဋ္ဌ
၃	ဦးတင်လှိုင်	ကျား	စောင့်ကြည့်ကြီးကြပ်ရေးဆပ်ကော်မတီ
၄	ဒေါ်လှခင်	မ	စောင့်ကြည့်ကြီးကြပ်ရေးဆပ်ကော်မတီ
၅	ဦးတင်မြင့်	ကျား	ဝယ်ယူရေးဆပ်ကော်မတီ
၆	ဒေါ်အချို	မ	ဝယ်ယူရေးဆပ်ကော်မတီ
၇	ဦးမောင်ဖြူ	ကျား	လည်ပတ်ရေးနှင့်ပြင်/ထိန်းဆပ်ကော်မတီ
၈	ဒေါ်မိခိုင်	မ	လည်ပတ်ရေးနှင့်ပြင်/ထိန်းဆပ်ကော်မတီ
၉	ဦးထွန်းအောင်ကျော်	ကျား	စေတနာ့ဝန်ထမ်း
၁၀	ဒေါ်တင်ဆန်း	မ	စေတနာ့ဝန်ထမ်း
၁၁	ဦးသန်းဌေး	ကျား	အကြံပြုတိုင်ကြားဖြေရှင်းရေး
၁၂	ဒေါ်မြင့်မြင့်ဌေး	မ	အကြံပြုတိုင်ကြားဖြေရှင်းရေး
၁၃	ဦးမြင့်နောင်	ကျား	ကျေးရွာစာရင်းကိုင်

၉။ ကျေးရွာအခြေခံအချက်အလက်များ (ပုံစံ ၁ - ၁) ပထမနှစ်စက်ဝန်း

ပုံစံ - ၁ - ၁ ကျေးရွာအခြေခံအချက်အလက်များ (Form PC 1)

လစ်ညွှန်ရက်၊ ကျေးရွာတစ်ရွာသို့ ပထမဆုံးပိတ်ဆက်ခရီး သွားရောက်သောအခါ လူထုစည်းရုံးရေးမှူးသည် ကျေးရွာခေါင်းဆောင်များအား ကျေးရွာအချက်အလက်များကို မေတ္တာရပ်ခံ၍ တောင်းခံရသည်။ ဤအချက်အလက်များကို စီမံကိန်းပိတ်ဆက်အစည်းဝေးမတိုင်မီတောင်းခံရမည်။ စီမံကိန်းပိတ်ဆက်အစည်းဝေးတွင် လူထုစည်းရုံးရေးမှူးသည် ဤအချက်အလက်များအား စစ်ဆေးပြီး မှန်ကန်အောင်ပြုလုပ်ရမည်။ ပြီးနောက်တွင် လူထုစည်းရုံးရေးမှူးမှ သတင်းအချက်အလက်ထံသို့ Tablets မှ တစ်ဆင့် ဖြည့်သွင်းရမည်။			
ကျေးရွာခေါင်းဆောင်အမည် <b>U. Aung Mye</b>	ကျေးရွာခေါင်းဆောင်၏ ဖုန်းနံပါတ် <b>၀၅-၇၆၄၇၅၅၂၅</b>	လူထုစည်းရုံးရေးမှူး၏ အမည် <b>အိမ်စေ့ခိုင်</b>	
ပြည်နယ်တိုင်းဒေသကြီး <b>ဧရာဝတီ</b>	မြို့နယ် <b>ဇမ္ဗူဇာတိ</b>	ကျေးရွာအုပ်စု <b>ကညင်ချောင်း</b>	ကျေးရွာ <b>မြောက်ကုန်း</b>

လူဦးရေ	အိမ်ထောင်စုအရေအတွက်	ကိုးကွယ်သည့်ဘာသာ	အိမ်ထောင်စုအရေအတွက်
လူမျိုးစု (၁) <b>— မြန်မာ —</b>	<b>၄၈</b>	ဘာသာ (၁) <b>— ဗုဒ္ဓ —</b>	<b>၄၈</b>
လူမျိုးစု (၂) -----		ဘာသာ (၂) -----	
လူမျိုးစု (၃) -----		ဘာသာ (၃) -----	
လူမျိုးစုစုစု အခြား <b>— မရှိ —</b>		ဘာသာစုစုစု အခြား <b>— မရှိ —</b>	
	အရေအတွက်		
မသန်စွမ်းသူများ	<b>၁၅</b>	<b>၁၅</b>	<b>၁၅</b>
သက်ကြီးရွယ်အိုများ (၆၅ နှစ် နှင့် အထက်)	<b>၁၀</b>	<b>၁၀</b>	<b>၁၀</b>
စစ်ဘေးရှောင် (သို့မဟုတ်) ရွှေ့ပြောင်းနေထိုင်၊ ပြောင်းရွှေ့	-	-	-

လူဦးရေ	အမျိုးသား (အရေအတွက်)	အမျိုးသမီး (အရေအတွက်)	အိမ်ခြေအရေအတွက်
လူမျိုးစု (၁) <b>— မြန်မာ —</b>	<b>၃၃</b>	<b>၃၅</b>	<b>၇၂</b>
လူမျိုးစု (၂) -----			
လူမျိုးစု (၃) -----			
အခြား			
အိမ်ထောင်စုစုစု	<b>၃၃</b>	<b>၃၅</b>	

(ခ) အခြေခံအဆောက်အအုံ အသုံးအဆောင်များ

စာသင်ကျောင်း	အမှတ်ခြံမီ	ကျန်းမာရေး	အမှတ်ခြံမီ	ဘာသာရေး အဆောက်အအုံများ	အမှတ်ခြံမီ
အထက်တန်းကျောင်း	၈	ဆေးရုံ	၈	ဇေတီ	၇
အလယ်တန်းကျောင်း	၈	ကျန်းမာရေးဌာန	၈	ဘုန်းကြီးကျောင်း	✓
မူလတန်းကျောင်း	၂၂	ကျန်းမာရေးဌာနခွဲ	၂၂	တိရစ္ဆာန်ဘုရားကျောင်း	၂
မှိုကြီးကျောင်း	၂	ဆေးပေးခန်း	၂	ရေဝါယာန်ကျောင်း	၂
အခြား	၂	အခြား	၂	ဓလီ	၂
				အခြား	၂
မှတ်ချက်		မှတ်ချက်		မှတ်ချက်	

(ဂ) ကျွမ်းကျင်သူများမှတ်တမ်း (ကျေးရွာတွင်နေထိုင်သော သို့မဟုတ် တခြားရွာမှလာရောက်သောကျွမ်းကျင်သူများ)

	(ခ) စာသင်ကျောင်း		(၂) ကျန်းမာရေး		(၃) လက်မှုပညာရပ်		
	ရွာတွင်နေထိုင်သူ	အခြားရွာမှလာသူ		ရွာတွင်နေထိုင်သူ	အခြားရွာမှလာသူ	ရွာတွင်နေထိုင်သူ	အခြားရွာမှလာသူ
မူလတန်းပြဆရာ/မ	၇	၇	ဆရာဝန်	၈	၇	လက်ထောက်	၈
အထက်တန်းပြဆရာ/မ	၆	၂	ကျန်းမာရေးမှူး	၂	၂	ပန်းချီ	၂
အလယ်တန်းပြဆရာ/မ	၇	၇	အမျိုးသမီးကျန်းမာရေးဆရာမ	၈	၇	လျှပ်စစ်ကျွမ်းကျင်ပညာရှင်	၇
မူကြံဆရာ/မ	၆	၂	သားဖွားဆရာမ	၂	၂	ရေပိုက်သွယ်သူ	၂
အခြား	၆	၂	ပြည်သူ့ကျန်းမာရေးလုပ်သား	၀	၂	စက်ပြင်ဆရာ	၂
မှတ်ချက်			မှတ်ချက်			မှတ်ချက်	

(ဃ) ကျေးရွာသို့ ရောက်ရှိနိုင်သည့် လမ်းအခြေအနေ / ကျေးရွာတစ်ရွာသည် ၎င်း၏ ကျေးရွာအုပ်စုနှင့် ဆက်သွယ်ထားသော လမ်းအခြေအနေ (အောက်ပါတို့ကိုစိုင်းပါ)

ကျောက်ကြမ်းလမ်း: \_\_\_\_\_ ကတ္တရာလမ်း: \_\_\_\_\_ ကွန်ကရစ်လမ်း: \_\_\_\_\_ မော်တော်ဆိုင်ကယ်လမ်း: \_\_\_\_\_  
 ကျောက်ခင်းလမ်း: မြေသားလမ်း လူသွားလမ်း: \_\_\_\_\_ အခြား: \_\_\_\_\_

(င) ကျေးရွာဖွံ့ဖြိုးမှုစီမံချက်

(၁) လူထုဝေဟံမြစ်ဝကျွန်းပေါ်မတင်မီ ဤကျေးရွာတွင်ကျေးရွာဖွံ့ဖြိုးမှု စီမံချက်ရှိခဲ့ပါသလား? မရှိပါ / မရှိပါ / မသိပါ  
 (၂) ရှိခဲ့ပါလျှင် ဤစီမံချက်ကို မည်သည့် ဝန်ထုပ်ပေးပေးခဲ့ပါသနည်း? နှစ်----- / မသိပါ  
 (၃) ဤစီမံချက်ကို ဖြိုးနယ်မှအတည်ပြုခဲ့ပါသလား? ဖြိုးခဲ့ပါသည် / မဖြိုးခဲ့ပါ / မသိပါ

(စ) ဝေးအကွာအဝေး

(၁) ဤကျေးရွာ၏ဝေဟံမှ ၎င်းကျေးရွာအုပ်စု၏ဝေဟံအထိ ဝေးပိုင်းမည်မျှကွာဝေးသနည်း? မိုင်----- / မသိပါ  
 (၂) ဤကျေးရွာမှ ၎င်းကျေးရွာအုပ်စုဝေဟံအထိ သွားလာရာတွင်ကြာမြင့်သည့်အချိန်: \_\_\_\_\_

မြောက်သို့ ရာသီတွင်ကြာချိန်: ၁၀ မိနစ် ထော်လာဂျီ/မော်တော်ဆိုင်ကယ်/မြေလျှင်/လား/မော်တော်ဘုတ်/အခြား: \_\_\_\_\_  
 မိုးရာသီတွင်ကြာချိန်: ၁၀ မိနစ် ထော်လာဂျီ/မော်တော်ဆိုင်ကယ်/မြေလျှင်/လား/မော်တော်ဘုတ်/အခြား: \_\_\_\_\_

(ဆ) ပတ်ဝန်းကျင်ဆိုင်ရာ သဘာဝဘေးအန္တရာယ်  
 ဤကျေးရွာတွင် ခြေကြမ်းခြင်းကဲ့သို့ သဘာဝဘေးအန္တရာယ်ကျရောက်ဖူးခြင်း ရှိပါသလား? မရှိပါ / ရှိပါသည် / ရှိလျှင်ဖော်ပြပါ: \_\_\_\_\_

(ဇ) ကျေးရွာတွင် ခွဲစည်းထားသော အဖွဲ့အစည်းများ  
 လူထုဝေဟံမြစ်ဝကျွန်းပေါ်မတင်မီ ဤကျေးရွာတွင် ကျေးရွာဖွံ့ဖြိုးရေးအတွက် အစိုးရ (သို့) ရွာသားများကိုယ်တိုင် (သို့) စီမံကိန်းတစ်ခုခု ခွဲစည်းထားသည့် အဖွဲ့အစည်းများရှိပါသလား? \_\_\_\_\_

(ဈ) \_\_\_\_\_  
 (ည) \_\_\_\_\_

(ဋ) အထွေထွေအုပ်ချုပ်ရေး ဦးစီးဌာန (GAD) မှ မှတ်တမ်းတင်ထားခြင်း  
 ဤကျေးရွာသည် အထွေထွေအုပ်ချုပ်ရေး ဦးစီးဌာန (GAD) မှ မှတ်တမ်းတင်ထားမှု ရှိပါသလား? မရှိပါ / ရှိပါသည်

ကျေးရွာခေါင်းစောင်: \_\_\_\_\_ လူထုစည်းရုံးရေးမှူး  
 အမည်: ရွှေစိန် အမည်: ရွှေစိန်  
 လက်မှတ်: [Signature] လက်မှတ်: [Signature]  
 နေ့စွဲ: ၈.၃.၂၀၁၇ နေ့စွဲ: ၈.၃.၂၀၁၇

ကျေးရွာအခြေခံအချက်အလက်များ (ပုံစံ ၀ - ၁) ပထမဆုံးစက်ဝန်း

ပုံစံ - ၀ - ၁ ကျေးရွာအခြေခံအချက်အလက်များ (Form PC 1)

လမ်းညွှန်ချက်၊ ကျေးရွာတစ်ရွာသို့ ပထမဆုံးမိတ်ဆက်ခရီး သွားရောက်သောအခါ လူထုစည်းရုံးရေးမှူးသည် ကျေးရွာ ရခင်းဆောင်များအား ကျေးရွာအချက်အလက်များကို ပေတာရပ်ခံ၍ တောင်းခံရသည်။ ဤအချက်အလက်များကို စီမံကိန်း မိတ်ဆက်အစည်းဝေးပတ်ိုင်ပီတောင်းခံရမည်။ စီမံကိန်းမိတ်ဆက်အစည်းဝေးတွင် လူထုစည်းရုံးရေးမှူးသည် ဤအချက်အလက် များအား စစ်ဆေးပြီး မှန်ကန်အောင်ပြုလုပ်ရမည်။ ပြီးနောက်တွင် လူထုစည်းရုံးရေးမှူးမှ သတင်းအချက်အလက်ထံသို့ Tablets မှ တဆင့် ဖြည့်သွင်းရမည်။

ကျေးရွာခေါင်းဆောင် အမည် ဦးအောင်အောင်		ကျေးရွာခေါင်းဆောင်၏ ဖုန်းနံပါတ် ၀၅ ၂၆၄၇၁၅၂၁၃	လူထုစည်းရုံးရေးမှူး၏ အမည် ဦးအောင်အောင်
ပြည်နယ်၊ တိုင်းဒေသကြီး ဧရာဝတီတိုင်း	မြို့နယ် ဧရာဝတီ	ကျေးရွာအုပ်စု ကညင်ချောင်း	ကျေးရွာ မြောက်ကုန်း

လူဦးရေ	အိမ်ထောင်စုအရေအတွက်	ကိုးကွယ်သည့်ဘာသာ	အိမ်ထောင်စုအရေအတွက်
လူဦးရေ (၁) - ၇၆၆	၃၀	ဗုဒ္ဓဘာသာ	၅၀
လူဦးရေ (၂) - ၂၈	၁၀	ဘာသာ (၂) -----	
လူဦးရေ (၃) -----		ဘာသာ (၃) -----	
လူဦးရေစုစု -----		ဘာသာစုစု -----	
အခြား -----			
မသန်စွမ်းသူများ	အရေအတွက်		
သက်ကြီးရွယ်အိုများ (၆၅ နှစ် နှင့် အထက်)	၆		၆
စစ်ဘေးရှောင် (သို့မဟုတ်) ရွှေ့ပြောင်းနေထိုင်၊ ပြောင်းရွှေ့	၁၀		၇

လူဦးရေ	အမျိုးသား (အရေအတွက်)	အမျိုးသမီး (အရေအတွက်)	အိမ်ခြေအရေအတွက်
လူဦးရေ (၁) - ၇၆၆	၃၀	၁၀၉	၄၈
လူဦးရေ (၂) - ၂၈	၁၈	၁၇	
လူဦးရေ (၃) -----			
အခြား -----			
အိမ်ထောင်စုစီးစီး	၄၄	၄	

(၁) အခြေခံအဆောက်အအုံ အသုံးအဆောင်များ

စာသင်ကျောင်း	အမှတ် ခြံမပါ	ကျန်းမာရေး	အမှတ် ခြံမပါ	ဘာသာရေး အဆောက်အအုံများ	အမှတ် ခြံမပါ
အထက်တန်းကျောင်း	၈	ဆေးရုံ	၈	စေတီ	၇
အလယ်တန်းကျောင်း	၈	ကျန်းမာရေးဌာန	၈	ဘုန်းကြီးကျောင်း	၇
မူလတန်းကျောင်း	၂၂	ကျန်းမာရေးဌာနခွဲ	၂၂	ဟိန္ဒူဘုရားကျောင်း	၂
မှတ်တိုင်ကျောင်း	၂	ဆေးပေးခန်း	၂	ရေစိမ့်ယာဉ်ကျောင်း	၂
အခြား	၂	အခြား	၂	ဂေဟ	၂
မှတ်ချက်		မှတ်ချက်		အခြား	၂
				မှတ်ချက်	

(ဂ) ကျွမ်းကျင်သူများမှတ်တမ်း (ကျေးရွာတွင်နေထိုင်သော သို့မဟုတ် တခြားရွာမှလာရောက်သောကျွမ်းကျင်သူများ)

(၁) စာသင်ကျောင်း			(၂) ကျန်းမာရေး			(၃) လက်မှုပညာရှင်		
	ရွာတွင်နေထိုင်သူ	အခြားရွာမှလာသူ		ရွာတွင်နေထိုင်သူ	အခြားရွာမှလာသူ		ရွာတွင်နေထိုင်သူ	အခြားရွာမှလာသူ
မူလတန်းပြဆရာ/မ	၇	၇	ဆရာဝန်	၈	၇	လက်သမား	၇	၈
အထက်တန်းပြဆရာ/မ	၂	၂	လက်ထောက်ကျန်းမာရေးပုဂ္ဂိုလ်	၂	၂	ပန်းရံ	၂	၂
အလယ်တန်းပြဆရာ/မ	၂	၇	အမျိုးသမီးကျန်းမာရေးဆရာမ	၈	၇	လျှပ်စစ်ကျွမ်းကျင်ပညာရှင်	၇	၈
ပုဂ္ဂိုလ်ဆရာ/မ	၂	၂	သားဖွားဆရာမ	၂	၂	ရေပိုက်သူ	၂	၂
အခြား	၂	၂	ပြည်သူ့ကျန်းမာရေးလုပ်သား	၇	၂	စက်ပြင်ဆရာ	၂	၂
မှတ်ချက်			မှတ်ချက်			မှတ်ချက်		

(ဃ) ကျေးရွာသို့ ရောက်ရှိနိုင်သည့် လမ်းအခြေအနေ / ကျေးရွာတစ်ရွာသည် ၎င်း၏ ကျေးရွာအုပ်စုနှင့် ဆက်သွယ်ထားသော လမ်းအခြေအနေ (တောင်ကုန်း-၂၊ ၂၀၁၇)

ကျောက်ကြမ်းလမ်း ကတ္တရာလမ်း ကွန်ကရစ်လမ်း မော်တော်ဆိုင်ကယ်လမ်း  
ကျောက်ခင်းလမ်း မြေသားလမ်း လူသွားလမ်း အခြား \_\_\_\_\_

(င) ကျေးရွာဖွံ့ဖြိုးမှု စီမံချက်

- (၁) လူထုဝဟိုပြုစီမံကိန်းမစတင်မီ ဤကျေးရွာတွင်ကျေးရွာဖွံ့ဖြိုးမှု စီမံချက်ရှိခဲ့ပါသလား? ဝိန်းပါ / ရှိပါသည် / မရှိပါ / မသိပါ
- (၂) ရှိခဲ့ပါလျှင် ဤစီမံချက်ကို မည်သည့် ခုနှစ်တွင်ပြင်ဆင်ခဲ့ပါသနည်း? နှစ်----- / မသိပါ
- (၃) ဤစီမံချက်ကို ဖြည့်နယ်မှအတည်ပြုခဲ့ပါသလား? မြဲခဲ့ပါသည် / မမြဲခဲ့ပါ / မသိပါ

(စ) ဝရီးအကွာအဝေး

- (၁) ဤကျေးရွာ၏ဝဟိုမှ ၎င်းကျေးရွာအုပ်စု၏ဝဟိုအထိ ဝရီးပိုင်မည်မျှကွာဝေးသနည်း? မိုင် 4.85 / မသိပါ
- (၂) ဤကျေးရွာမှ ၎င်းကျေးရွာအုပ်စု၏ဝဟိုအထိ သွားလာရာတွင်ကြာမြင့်သည့်အချိန်

မြောက်သွေ့ရာသို့တွင်ကြာချိန် 10 မိနစ် ထော်လာဂျီ/မော်တော်ဆိုင်ကယ်/ခြေလျင်/လား/မော်တော်ဘုတ်/အခြား \_\_\_\_\_

မိုးရာသီတွင်ကြာချိန် 10 မိနစ် ထော်လာဂျီ/မော်တော်ဆိုင်ကယ်/ခြေလျင်/လား/မော်တော်ဘုတ်/အခြား \_\_\_\_\_

(ဆ) ပတ်ဝန်းကျင်ဆိုင်ရာ သဘာဝဘေးအန္တရာယ်

ဤကျေးရွာတွင် ရေကြီးခြင်းကဲ့သို့ သဘာဝဘေးအန္တရာယ်ကျရောက်ဖူးခြင်း ရှိပါသလား။

(ဇ) ကျေးရွာတွင် ဖွဲ့စည်းထားသော အဖွဲ့အစည်းများ

လူထုဝဟိုပြုစီမံကိန်းမတိုင်မီ ဤကျေးရွာတွင် ကျေးရွာဖွံ့ဖြိုးရေးအတွက် အစိုးရ (သို့) ရွာသားများကိုယ်တိုင် (သို့) စီမံကိန်းတစ်ခုခုမှ ဖွဲ့စည်းထားသည့် အဖွဲ့အစည်းများရှိပါသလား။

- (၁) မရှိ
- (၂) \_\_\_\_\_

(ဈ) အထွေထွေအုပ်ချုပ်ရေး ဦးစီးဌာန (GAD) မှ မှတ်တမ်းတင်ထားခြင်း

ဤကျေးရွာသည် အထွေထွေအုပ်ချုပ်ရေး ဦးစီးဌာန (GAD) မှ မှတ်တမ်းတင်ထားမှု ရှိပါသလား။

မရှိပါ / ရှိပါသည်

ကျေးရွာခေါင်းဆောင်

အမည် ဦးချစ်အေး  
လက်မှတ်  
နေ့စွဲ 26.11.2017

လူထုစည်းရုံးရေးမှူး

အမည် ဦးစိန်အိမ်  
လက်မှတ်  
နေ့စွဲ 26.11.2017



ကျေးရွာအခြေခံအချက်အလက်များ (ပုံစံစ - ခ) ပထမနှစ်စက်ဝန်း

ပုံစံ - စ - ခ ကျေးရွာအခြေခံအချက်အလက်များ (Form PC 1)

<p>လယ်ညွှန်ရွက်၊ ကျေးရွာတစ်ရွာသို့ ပထမဆုံးပိတ်ဆက်ခရီး သွားရောက်သောအခါ လူထုစည်းရုံးရေးမှူးသည် ကျေးရွာ ခေါင်းဆောင်များအား ကျေးရွာအချက်အလက်များကို မေတ္တာရပ်ခံ၍ တောင်းခံရသည်။ ဤအချက်အလက်များကို စီမံကိန်း ပိတ်ဆက်အစည်းဝေးမတိုင်မီတောင်းခံရမည်။ စီမံကိန်းပိတ်ဆက်အစည်းဝေးတွင် လူထုစည်းရုံးရေးမှူးသည် ဤအချက်အလက် များအား စစ်ဆေးပြီး မှန်ကန်အောင်ဖြုလုပ်ရမည်။ ပြီးနောက်တွင် လူထုစည်းရုံးရေးမှူးမှ သတင်းအချက်အလက်ထဲသို့ Tablets မှ တဆင့် ဖြည့်သွင်းရမည်။</p>			
ကျေးရွာခေါင်းဆောင် အမည် <b>ဦးတင်အောင်</b>	ကျေးရွာခေါင်းဆောင်၏ ဖုန်းနံပါတ် <b>၀၅ ၄၂၄၈၇၈၁၆၂၁</b>	လူထုစည်းရုံးရေးမှူး၏ အမည် <b>ဖဒါ အိမ်အိမ်</b>	
ပြည်နယ်၊ တိုင်းဒေသကြီး <b>ဧရာဝတီတိုင်း</b>	မြို့နယ် <b>ဗဟော</b>	ကျေးရွာအုပ်စု <b>ကညင်ချောင်း</b>	ကျေးရွာ - မြေဧရိယာ <b>.....</b>

၁။ လူဦးရေ

လူမျိုးစု	အိမ်ထောင်စုအရေအတွက်	ကိုးကွယ်သည့်ဘာသာ	အိမ်ထောင်စုအရေအတွက်
လူမျိုးစု (၁) <b>ဗမာ</b>	<b>၈</b>	ဘာသာ (၁) <b>ဗုဒ္ဓ</b>	<b>၄၈</b>
လူမျိုးစု (၂) <b>အိန္ဒိယ</b>	<b>၄၀</b>	ဘာသာ (၂) -----	
လူမျိုးစု (၃) -----		ဘာသာ (၃) -----	
လူမျိုးစုစရာ -----		ဘာသာစရာ -----	
အခြား			
	အရေအတွက်		
မသန်စွမ်းသူများ	<b>၆</b>		
သက်ကြီးရွယ်အိုများ (၆၅ နှစ် နှင့် အထက်)	<b>၅၁</b>		

စစ်သားရှောင်			
--------------	--	--	--

	အမျိုးသား (အရေအတွက်)	အမျိုးသမီး (အရေအတွက်)
လူဦးရေ		
လူမျိုးစု (၁) <del>ဗမာ</del>	18	17
လူမျိုးစု (၂) <del>ကျိတ်</del>	90	100
လူမျိုးစု (၃) _____		
အခြား		
အိမ်ထောင်ဦးစီး	44	4

(၁) အခြေခံအဆောက်အအုံ အသုံးအဆောင်များ

ကောင်းကျောင်း	အမှတ် ခြံပိ	ကျန်းမာရေး	အမှတ် ခြံပိ	ဘာသာရေး အဆောက် အအုံများ	အမှတ် ခြံပိ
အထက်တန်းကျောင်း	<input type="checkbox"/>	ဆေးရုံ	<input type="checkbox"/>	ဓဇတီ	<input type="checkbox"/>
အလယ်တန်းကျောင်း	<input type="checkbox"/>	ကျန်းမာရေးဌာန	<input type="checkbox"/>	ဘုန်းကြီးကျောင်း	<input checked="" type="checkbox"/>
ပထမတန်းကျောင်း	<input type="checkbox"/>	ကျန်းမာရေးဌာနခွဲ	<input type="checkbox"/>	ဟိန္ဒူဘုရားကျောင်း	<input type="checkbox"/>
မူကြိုကျောင်း	<input type="checkbox"/>	ဆေးပေးခန်း	<input type="checkbox"/>	ခရစ်ယာန်ကျောင်း	<input type="checkbox"/>
အခြား	<input type="checkbox"/>	အခြား	<input type="checkbox"/>	ဗလီ	<input type="checkbox"/>
				အခြား	<input type="checkbox"/>
မှတ်ချက်		မှတ်ချက်		မှတ်ချက်	

(ဂ) ကျွမ်းကျင်သူများမှတ်တမ်း (ကျေးရွာတွင်နေထိုင်သော သို့မဟုတ် တခြားရွာမှလာရောက်သော ကျွမ်းကျင်သူများ)

(ဝ) စာသင်ကျောင်း			(၂) ကျန်းမာရေး			(၃) လက်မှုပညာရှင်		
	ရွာတွင်နေထိုင်သူ	အခြားရွာမှလာသူ		ရွာတွင်နေထိုင်သူ	အခြားရွာမှလာသူ		ရွာတွင်နေထိုင်သူ	အခြားမှလာသူ
မူလတန်းပြဆရာ/မ	<input checked="" type="checkbox"/>	<input type="checkbox"/>	ဆရာဝန်	<input type="checkbox"/>	<input type="checkbox"/>	လက်သမား	<input checked="" type="checkbox"/>	<input type="checkbox"/>
အထက်တန်းပြဆရာ/မ	<input type="checkbox"/>	<input type="checkbox"/>	လက်ထောက်ကျန်းမာရေးမှူး	<input type="checkbox"/>	<input type="checkbox"/>	ပန်းရံ	<input type="checkbox"/>	<input type="checkbox"/>
အလယ်တန်းပြဆရာ/မ	<input type="checkbox"/>	<input type="checkbox"/>	အမျိုးသမီးကျန်းမာရေးဆရာမ	<input type="checkbox"/>	<input type="checkbox"/>	လျှပ်စစ်ကျွမ်းကျင်ပီးသမား	<input type="checkbox"/>	<input type="checkbox"/>
မူကြံဆရာ/မ	<input type="checkbox"/>	<input type="checkbox"/>	သားဗွားဆရာမ	<input type="checkbox"/>	<input type="checkbox"/>	ရေပိုက်သွယ်သူ	<input type="checkbox"/>	<input type="checkbox"/>
အခြား	<input type="checkbox"/>	<input type="checkbox"/>	ပြည်သူ့ကျန်းမာရေးလုပ်သား	<input type="checkbox"/>	<input type="checkbox"/>	စက်ပြင်ဆရာ	<input type="checkbox"/>	<input type="checkbox"/>
မှတ်ချက်			မှတ်ချက်			မှတ်ချက်		

(ဃ) ကျေးရွာသို့ ရောက်ရှိနိုင်သည့် လမ်းအခြေအနေ / ကျေးရွာတစ်ရွာသည် ၎င်း၏ ကျေးရွာအုပ်စုနှင့် ဆက်သွယ်ထားသော လမ်းအခြေအနေ (အောက်ပါတို့ကို ဝိုင်းပါ)

ကျောက်ကြမ်းလမ်း      ကတ္တရာလမ်း      ကွန်ကရစ်လမ်း      မော်တော်ဆိုင်ကယ်လမ်း  
 ကျောက်ခင်းလမ်း      မြေသားလမ်း      လူသွားလမ်း      အခြား \_\_\_\_\_

(င) ကျေးရွာဖွံ့ဖြိုးမှုစီမံချက်

ပိုင်းပါ

(၁) လူထုဗဟိုပြုစီမံကိန်းမစတင်မီ ဤကျေးရွာတွင် ကျေးရွာဖွံ့ဖြိုးမှု

ရှိပါသည်/မရှိပါ/မသိပါ

စီမံချက်ရှိခဲ့ပါသလား?

- (၂) ရှိခဲ့ပါလျှင် ဤစီမံချက်ကို မည်သည့် ရက်တွင်ပြင်ဆင်ခဲ့ပါသနည်း? နှစ်-----/မသိပါ
- (၃) ဤစီမံချက်ကို ဖြန့်နယ်မှုအတည်ပြုခဲ့ပါသလား? ပြုခဲ့ပါသည်/မပြုခဲ့ပါ/မသိပါ

(င) ဝေးအကွာအဝေး

- (၁) ဤကျေးရွာ၏ဗဟိုမှ ၎င်းကျေးရွာအုပ်စု၏ဗဟိုအထိ ခရီးမိုင်မည်မျှကွာဝေးသနည်း? မိုင်-----/မသိပါ
- (၂) ဤကျေးရွာမှ ၎င်းကျေးရွာအုပ်စုဗဟိုအထိ သွားလာရာတွင်ကြာမြင့်သည့်အချိန်၊

မြောက်သွေ့ရာသီတွင်ကြာချိန် 10 မိနစ် ထော်လာဂျီ/မော်တော်ဆိုင်ကယ်/ခြေလျင်/လား/မော်တော်ဘုတ်/  
အခြား -----

မိုးရာသီတွင်ကြာချိန် 10 မိနစ် ထော်လာဂျီ/မော်တော်ဆိုင်ကယ်/ခြေလျင်/လား/မော်တော်ဘုတ်/  
အခြား -----

(ဆ) ပတ်ဝန်းကျင်ဆိုင်ရာ သဘာဝဘေးအန္တရာယ်

ဤကျေးရွာတွင် ရေကြီးခြင်းကဲ့သို့ သဘာဝဘေးအန္တရာယ်ကျရောက်ဖူးခြင်း ရှိပါသလား။

မရှိပါ  ရှိပါသည် ရှိလျှင်ဖော်ပြပါ -----

(ဇ) ကျေးရွာတွင် ဖွဲ့စည်းထားသော အဖွဲ့အစည်းများ

လူထုဗဟိုပြုစီမံကိန်းမတိုင်မီ ဤကျေးရွာတွင် ကျေးရွာဖွံ့ဖြိုးရေးအတွက် အစိုးရ (သို့) ရွာသားများကိုယ်တိုင်(သို့) စီမံကိန်းတစ်ခုခုမှ ဖွဲ့စည်းထားသည့် အဖွဲ့အစည်းများရှိပါသလား။

(၁) -----

(၂) -----

(ဈ) အထွေထွေအုပ်ချုပ်ရေး ဦးစီးဌာန (GAD) မှ မှတ်တမ်းတင်ထားခြင်း

ဤကျေးရွာသည် အထွေထွေအုပ်ချုပ်ရေး ဦးစီးဌာန (GAD) မှ မှတ်တမ်းတင်ထားမှု ရှိပါသလား။

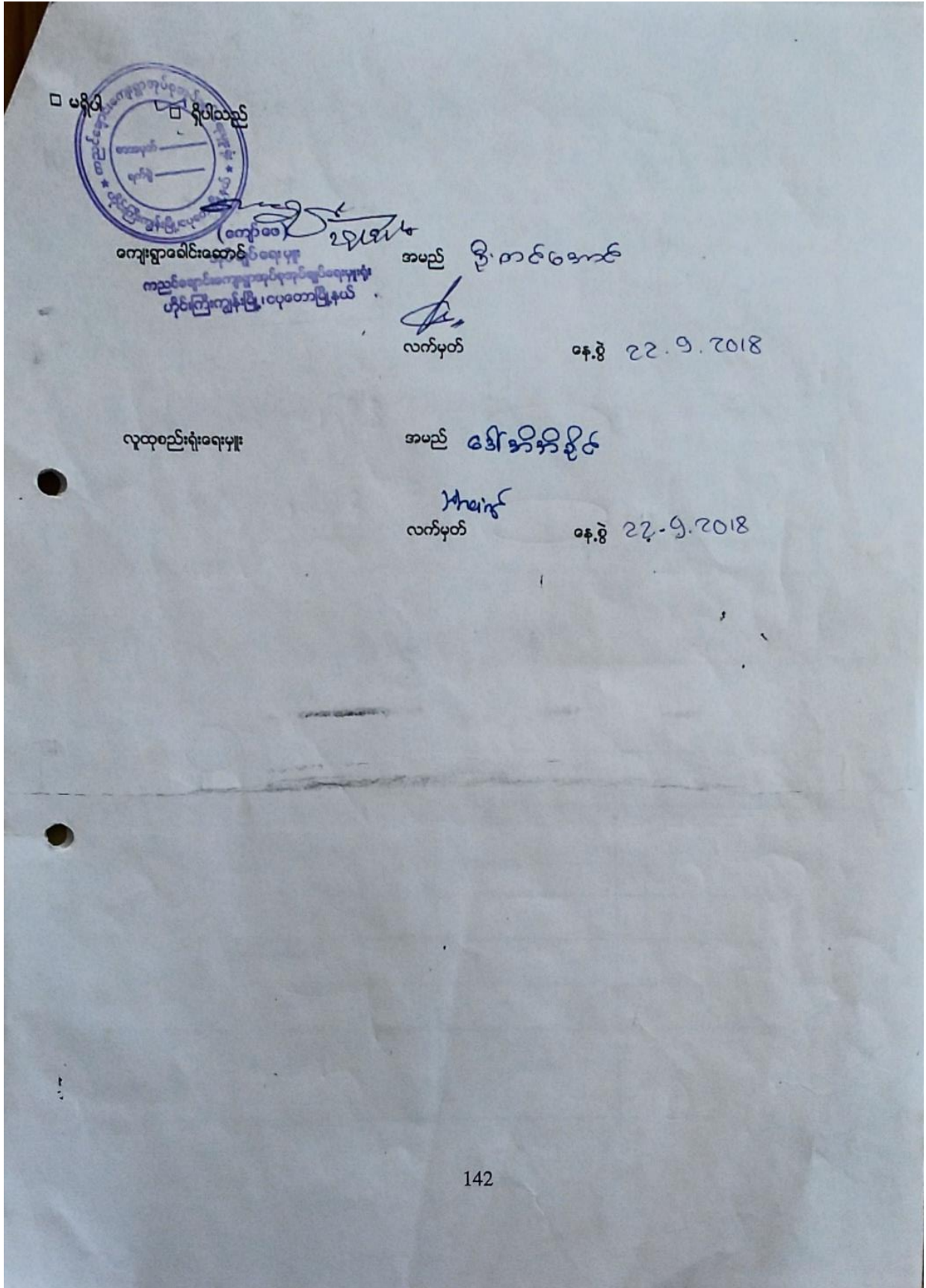

ကျေးရွာအခြေခံအချက်အလက်များ (ပုံစံစ - ၁) စတုတ္ထ နှစ်စက်ဝန်း

ပုံစံ - စ - ၁ ကျေးရွာအခြေခံအချက်အလက်များ (Form PC 1)

လမ်းညွှန်ချက်၊ ကျေးရွာတစ်ရွာသို့ ပထမဆုံးပိတ်ဆက်ခရီးသွားရောက်သောအခါ လူထုစည်းရုံးရေးမှူးသည် ကျေးရွာခေါင်းဆောင်များအား ကျေးရွာအချက်အလက်များကို မေတ္တာရပ်ခံ၍ တောင်းခံရသည်။ ဤအချက်အလက်များကို စီမံကိန်းပိတ်ဆက်အစည်းဝေးမတိုင်မီ တောင်းခံရမည်။ စီမံကိန်းပိတ်ဆက်အစည်းဝေးတွင် လူထုစည်းရုံးရေးမှူးသည် ဤအချက်အလက်များအား စစ်ဆေးပြီး မှန်ကန်အောင် ပြုလုပ်ရမည်။ ပြီးနောက်တွင် လူထုစည်းရုံးရေးမှူးမှ သတင်းအချက်အလက်တံသို၊ Tablets မှ တဆင့် ဖြည့်သွင်းရမည်။

ကျေးရွာခေါင်းဆောင် အမည် <b>ဦးဂါဇ်ဇော်</b>	ကျေးရွာခေါင်းဆောင်၏ ဖုန်းနံပါတ် <b>၀၇-၄၃၄၈၇၁၆၃၁</b>	လူထုစည်းရုံးရေးမှူး၏အမည် <b>ဒေါ်ခင်ဖြူ: ၆၀</b>
ပြည်နယ်၊ တိုင်းဒေသကြီး <b>ဧရာဝတီ</b>	မြို့နယ် <b>ဇေယျာ</b>	ကျေးရွာအုပ်စု <b>ကညင်ချောင်း</b>
		ကျေးရွာ <b>ဇေယျာ</b>

က၊ လူဦးရေ

လူမျိုးစု	အိမ်ထောင်စုအရေအတွက်	ကိုးကွယ်သည့်ဘာသာ	အိမ်ထောင်စုအရေအတွက်
လူမျိုးစု (၁)--- <b>ဗမာ</b>	<b>၄၀</b>	ဘာသာ(၁)--- <b>ဗုဒ္ဓ</b>	<b>၄၈</b>
လူမျိုးစု (၂)--- <b>ဗမာ</b>	<b>၈</b>	ဘာသာ(၂)-----	
လူမျိုးစု (၃)-----		ဘာသာ(၃)-----	
လူမျိုးစုရော-----		ဘာသာရော-----	
အခြား			
	အရေအတွက်		
ပမာန်စွမ်းသူများ	<b>၆</b>		
သက်ကြီးရွယ်အိုများ (၆၅ နှစ် နှင့် အထက်)	<b>၃၀</b>		

[Type text]

Page 4

အသားရောင်			
လူဦးရေ	အမျိုးသား(အရေအတွက်)	အမျိုးသမီး(အရေအတွက်)	စုစုပေါင်းအရေအတွက်
လူမျိုးစု (၁)----- မဃာ	18	17	35
လူမျိုးစု (၂)----- ၇၅၆	90	100	190
လူမျိုးစု (၃)-----			
အခြား			
အိမ်ထောင်ဦးစီး	44	4	48

(ခ)အခြေခံအဆောက်အအုံ အသုံးအဆောင်များ

စာသင်ကျောင်း	အမှတ် ခြံပေါ်	ကျန်းမာရေး	အမှတ် ခပ်ပါ	ဘာသာရေးအဆောက် အအုံများ	အမှတ် ခြံပေါ်
အထက်တန်းကျောင်း	<input type="checkbox"/>	ဆေးရုံ	<input type="checkbox"/>	စေတီ	<input type="checkbox"/>
အလယ်တန်းကျောင်း	<input type="checkbox"/>	ကျန်းမာရေးဌာန	<input type="checkbox"/>	ဘုန်းကြီးကျောင်း	<input type="checkbox"/>
မူလတန်းကျောင်း	<input type="checkbox"/>	ကျန်းမာရေးဌာနခွဲ	<input type="checkbox"/>	ဟိန္ဒူဘုရားကျောင်း	<input type="checkbox"/>
မူကြိုကျောင်း	<input type="checkbox"/>	ဆေးပေးခန်း	<input type="checkbox"/>	ခရစ်ယာန်ကျောင်း	<input type="checkbox"/>
အခြား	<input type="checkbox"/>	အခြား	<input type="checkbox"/>	ဗလီ	<input type="checkbox"/>
				အခြား	<input type="checkbox"/>
မှတ်ချက်		မှတ်ချက်		မှတ်ချက်	

[Type text]

Page 5

ကျွမ်းကျင်သူများမှတ်တမ်း (ကျေးရွာတွင်နေထိုင်သော သို့မဟုတ် တခြားရွာမှလာရောက်သောကျွမ်းကျင်သူများ)

(၁) စာသင်ကျောင်း			(၂) ကျန်းမာရေး			(၃) လက်မှုပညာရှင်		
	ရွာတွင်နေထိုင်သူ	အခြားရွာမှလာသူ		ရွာတွင်နေထိုင်သူ	အခြားရွာမှလာသူ		ရွာတွင်နေထိုင်သူ	အခြားရွာမှလာသူ
မူလတန်းပြဆရာ/မ	<input checked="" type="checkbox"/>	<input type="checkbox"/>	ဆရာမ	<input type="checkbox"/>	<input type="checkbox"/>	လက်သမား	<input checked="" type="checkbox"/>	<input type="checkbox"/>
အလယ်တန်းပြဆရာ/မ	<input type="checkbox"/>	<input type="checkbox"/>	လက်ထောက်ကျန်းမာရေးမှူး	<input type="checkbox"/>	<input type="checkbox"/>	ပန်းရံ	<input checked="" type="checkbox"/>	<input type="checkbox"/>
အလယ်တန်းပြဆရာ/မ	<input checked="" type="checkbox"/>	<input type="checkbox"/>	အမျိုးသမီးကျန်းမာရေးဆရာမ	<input type="checkbox"/>	<input type="checkbox"/>	လှုပ်စစ်ကျွမ်းကျင်ပီးသမား	<input type="checkbox"/>	<input type="checkbox"/>
မူလကျိဆရာ/မ	<input type="checkbox"/>	<input type="checkbox"/>	သားဖွားဆရာမ	<input type="checkbox"/>	<input type="checkbox"/>	ရေစိုက်သွယ်သူ	<input type="checkbox"/>	<input type="checkbox"/>
အခြား	<input type="checkbox"/>	<input type="checkbox"/>	ပြည်သူ့ကျန်းမာရေးလုပ်သား	<input type="checkbox"/>	<input type="checkbox"/>	စက်ပြင်ဆရာ	<input type="checkbox"/>	<input type="checkbox"/>
မုတ်စွက်			မုတ်စွက်			မုတ်စွက်		

(ဃ) ကျေးရွာသို့ ရောက်ရှိနိုင်သည့်လမ်းအခြေအနေ / ကျေးရွာတစ်ရွာသည် ၎င်း၏ကျေးရွာအုပ်စုနှင့် ဆက်သွယ်ထားသောလမ်းအခြေအနေ (အောက်ပါတို့ကိုစိုင်းပါ)

ကျောက်ကြမ်းလမ်း:      ကတ္တရာလမ်း:      ကွန်ကရစ်လမ်း      မော်တော်ဆိုင်ကယ်လမ်း:

ကျောက်စင်းလမ်း:      မြေသားလမ်း:      လူသွားလမ်း:      အခြား \_\_\_\_\_

(င) ကျေးရွာဖွံ့ဖြိုးမှုစီမံချက်

စိုင်းပါ

(၁) လူထုတစ်စုဖြစ်ပေါ်စေရန် ဤကျေးရွာတွင်ကျေးရွာဖွံ့ဖြိုးမှု စီမံချက်ရှိခဲ့ပါသလား?      ရှိပါသည်/မရှိပါ/မသိပါ

စီမံချက်ရှိခဲ့ပါသလား?

(၂) ရှိခဲ့ပါလျှင် ဤစီမံချက်ကို မည်သည့် ခုနှစ်တွင်ပြင်ဆင်ခဲ့ပါသနည်း?      နှစ်-----/မသိပါ

(၃) ဤစီမံချက်ကို ဖြည့်စွက်မှုအတည်ပြုခဲ့ပါသလား?      ပြုခဲ့ပါသည်/မပြုခဲ့ပါ/မသိပါ

[Type text]



၀) ဝရီးအက္ခရာအဝေး

(၁) ဤကျေးရွာ၏ပဟိုမှ၎င်းကျေးရွာအုပ်စု၏ပဟိုအထိဝေးပိုင်မည်မျှကွာဝေးသနည်း? ၆၆၀.၁၇/မသိပါ

(၂) ဤကျေးရွာမှ ၎င်းကျေးရွာအုပ်စုပဟိုအထိသွားလာရာတွင်ကြာမြင့်သည့်အချိန်။

ခြောက်သွေ့ရာသီတွင်ကြာချိန် ၃၀:၀၅မိနစ် ထော်လာဂျီ/မော်တော်ဆိုင်ကယ်/ခြေလျင်/လာ/မော်တော်ဘုတ်/  
အခြား -----

မိုးရာသီတွင်ကြာချိန် ၃၀:၀၅မိနစ် ထော်လာဂျီ/မော်တော်ဆိုင်ကယ်/ခြေလျင်/လာ/မော်တော်ဘုတ်/  
အခြား -----

(ဆ) ပတ်ဝန်းကျင်ဆိုင်ရာသဘာဝဘေးအန္တရာယ်

ဤကျေးရွာတွင်ကြီးကြီးခြင်းကိုသို့ သဘာဝဘေးအန္တရာယ်ကျရောက်ဖူးခြင်း ရှိပါသလား။

ပါရှိပါ  ရှိပါသည်  ရှိလျှင်ဖော်ပြပါ-----

(ဇ) ကျေးရွာတွင် ခွဲစည်းထားသော အဖွဲ့အစည်းများ

လူထုပဟိုပြုစီမံကိန်းမတိုင်မီ ဤကျေးရွာတွင် ကျေးရွာဖွံ့ဖြိုးရေးအတွက် အစိုးရ(သို့)ရွာသားများကိုယ်တိုင်(သို့) စီမံကိန်းတစ်ခုခုမှ ခွဲစည်းထားသည့် အဖွဲ့အစည်းများရှိပါသလား။

(၁) ကျေးရွာစီမံကိန်းအဖွဲ့

(၂) -----

(ဈ) အထွေထွေအုပ်ချုပ်ရေး ဦးစီးဌာန (GAD) မှ မှတ်တမ်းတင်ထားခြင်း

ဤကျေးရွာသည် အထွေထွေအုပ်ချုပ်ရေး ဦးစီးဌာန (GAD) မှ မှတ်တမ်းတင်ထားမှု ရှိပါသလား။

ပါရှိပါ  ရှိပါသည်

ကျေးရွာခေါင်းဆောင်

အမည် ဦးစင်အောင်

လက်မှတ်  နေ့စွဲ ၁.၁၁.၂၀၁၅

လူထုစည်းရုံးရေးမှူး

အမည် ဒေါ်ခင်ဇော်

လက်မှတ်  နေ့စွဲ ၁.၁၁.၂၀၁၅

၁၀။ စီမံကိန်းစက်ဝန်းအချိန်ဇယား (ပုံစံ-၂) ပထမနှစ်စက်ဝန်း

ပုံစံ - ၀ - ၂ - စီမံကိန်းစက်ဝန်းအချိန်ဇယား (PC 2)

လမ်းညွှန်ချက်၊ သက်ဆိုင်ရာလူထုစည်းရုံးရေးမှူး/လက်ထောက်နည်းပညာမှူးများမှ စီမံကိန်းစက်ဝန်းအဆင့်တစ်ခုစီပြီးစီးတိုင်း ကျေးရွာနှင့် ကျေးရွာအုပ်စုအတွက် ဤပုံစံကို ဖြည့်သွင်းရမည်။

စည်းရုံးရေးမှူး/ဝန်ထမ်း အမည် **အောင်**

နေ့စွဲ **8.3.2017** စက်ဝန်းအားအမှတ်ခြစ်ပါ ။ စက်ဝန်း(၁) ။ စက်ဝန်း(၂) ။ စက်ဝန်း(၃) ။ စက်ဝန်း(၄)

ပြည်နယ်/တိုင်း **ကော့စီ** မြို့နယ် **ငယ်တော်** ကျေးရွာအုပ်စု **ကျွတ်ချောင်း** ကျေးရွာ **ကျွတ်ချောင်း**

စီမံကိန်းဆောင်ရွက်မှုအဆင့်များ	နေ့စွဲ		အစည်းအဝေးတွင်တက်ရောက်သူအရေအတွက်			
	စတင်သည့်နေ့	ပြီးဆုံးသည့်နေ့	အမျိုးသားအရေအတွက်	အမျိုးသမီးအရေအတွက်	အိမ်ထောင်စုအရေအတွက်	လူမျိုးစုတက်ရောက်သူအရေအတွက်နှင့် လူမျိုးစုအမည်
၁။ ကျေးရွာစီမံကိန်း မိတ်ဆက်အစည်းအဝေး	၆.၅.၂၀၁၇	၆.၅.၂၀၁၇	၁၆	၂၅	၃၁	၃၆   ၇မျိုးစု
၂။ ကျေးရွာဖွံ့ဖြိုးရေး စီမံချက်ရေးဆွဲခြင်းအစည်းအဝေး	၈.၃.၂၀၁၇	၈.၅.၂၀၁၇	၁၈	၁၆	၃၄	၃၄   ၇မျိုးစု
၃။ ကျေးရွာအုပ်စု လုပ်ငန်းဆုံးဖြတ်ချက်ချသည့်အစည်းအဝေး	၁၆.၅.၂၀၁၇	၁၆.၅.၂၀၁၇	၂၅	၁၅	၃၆	၃၆   ၇မျိုးစု
၄။ မြို့နယ်အဆင့် စီမံကိန်းရေးဆွဲရေးနှင့် အကောင်အထည်ဖော်ရေးကော်မတီ၏ စီမံကိန်း သုံးသပ်မှုအစည်းအဝေး			၀၀	၀၀	၀၀	၀၀
၅။ မြို့နယ် စီမံကိန်းရေးဆွဲရေးနှင့် အကောင်အထည်ဖော်ရေး ကော်မတီ၏ဆုံးဖြတ်မှုကို ရွာသို့ အသိပေးအကြောင်းကြားသည့် အစည်းအဝေး						
၆။ စီမံကိန်းလုပ်ငန်းခွဲစီမံချက်ရေးဆွဲခြင်းအစည်းအဝေး						
၆.၁။ စီမံကိန်းလုပ်ငန်း အကောင်အထည်ဖော်ရေးအစီအစဉ် ရေးဆွဲခြင်း						
၆.၂။ ဝယ်ယူရေးအစီအစဉ် ရေးဆွဲခြင်း						
၆.၃။ ဘဏ္ဍာရေးကုန်ကျမှု လျာထားအစီအစဉ်ရေးဆွဲခြင်း						

စီမံကိန်းစက်ဝန်းအချိန်ဇယား (ပုံစံ-၂) ပထမနှစ်စက်ဝန်း

ပုံစံ - ၀ - ၂ - စီမံကိန်းစက်ဝန်းအချိန်ဇယား (PC 2)

လမ်းညွှန်ချက်၊ သတ်မှတ်ရာလုပ်ထုတ်စည်းရုံးရေး၊  
ပြည်သူ့ဆောင်ရွက်ရေး၊  
စက်ထောက်နှင့်ပညာရေးများမှ စီမံကိန်းစက်ဝန်းအဆင့်တစ်ခုစီဖြစ်စေရန်၊ ကျေးရွာအုပ်စုအတွက် ဤပုံစံကို  
စည်းရုံးရေးမှူး/ဝန်ထမ်း အမည် ဖေ၊ ဦးစိုးစိုး  
နေ့၊ ဇ ၁၇ . ၁၁ . ၂၀၁၇ စက်ဝန်း (၄) စက်ဝန်း (၁) စက်ဝန်း (၂) စက်ဝန်း (၃)  
ပြည်နယ်/တိုင်း အထူးစီမံခန့်ခွဲရေး ဝန်ကြီးဌာန ကျေးရွာအုပ်စု ကညင်ချောင်း ကျေးရွာ မြောက်ကုန်း

စီမံကိန်းအဆင့်မြှင့်တင်ရေးအတွက်

စက်ဝန်း နေ့	ပြင်ဆင်ရန်နေ့	အစည်းအဝေးတွင်တက်ရောက်သူအရေအတွက်				လုပ်ငန်းစဉ်အတွက် အရေအတွက် နှင့် လုပ်ငန်းစဉ်
		အချိန်သား အရေအတွက်	အချိန်သီး အရေအတွက်	အိမ်ထောင်မှ အရေအတွက်	လုပ်ငန်းစဉ်အတွက် အရေအတွက်	
၁၁.၁၁.၂၀၁၇	၁၇.၁၁.၂၀၁၇	၂၂	၁၃	၃၅	၄ ဇမာ / ၁၇၅ / ၁၇၅၆	
၂၆.၁၁.၂၀၁၇	၂၆.၁၁.၂၀၁၇	၁၇	၁၄	၃၁	၃၁၇၆	
၃၁.၁၂.၂၀၁၇	၃၁.၁၂.၂၀၁၇	၁၈	၁၂	၃၀	၃၂၅၆ / ၃၅၈၁	
၃၁.၁၂.၂၀၁၇	၃၁.၁၂.၂၀၁၇	၁၅	၃၀	၃၅	၃၅၆ / ၅၆၈၁	

၁။ ကျေးရွာစီမံကိန်း စီမံခန့်ခွဲရေးအဖွဲ့အစည်းအဖွဲ့  
၂။ ကျေးရွာဖွံ့ဖြိုးရေး စီမံခန့်ခွဲရေးအဖွဲ့  
၃။ ကျေးရွာအုပ်စု လုပ်ငန်းဆောင်ရွက်ရေးအဖွဲ့  
၄။ မြို့နယ်အဆင့် စီမံကိန်းရေးဆွဲရေး နှင့် အကောင်အထည်ဖော်ရေးကော်မတီ၏ စီမံကိန်း သုံးသပ်မှုအဖွဲ့အစည်း  
၅။ မြို့နယ် စီမံကိန်းရေးဆွဲရေး နှင့် အကောင်အထည်ဖော်ရေး ကော်မတီ၏ဆုံးဖြတ်ချက်ကို ရှာဖွေ အသိပေးအကြောင်းကြားသည့် အစည်းအဝေး  
၆။ စီမံကိန်းလုပ်ငန်းစဉ်ဆောင်ရွက်ရေးဆွဲခြင်းအစည်းအဝေး  
၆.၁။ စီမံကိန်းလုပ်ငန်း အကောင်အထည်ဖော်ရေးအစီအစဉ် ရေးဆွဲခြင်း  
၆.၂။ ဝယ်ယူရေးအစီအစဉ် ရေးဆွဲခြင်း  
၆.၃။ ဘဏ္ဍာရေးကုန်ကျမှု လျာထားအစီအစဉ် ရေးဆွဲခြင်း

စီမံကိန်းစက်ဝန်းအချိန်ဇယား (ပုံစံ-၂) တတိယ နှစ်စက်ဝန်း

ပုံစံ - ၀ - ၂ - စီမံကိန်းစက်ဝန်းအချိန်ဇယား (PC 2)

လမ်းညွှန်ချက်၊ သက်ဆိုင်ရာလူထုစည်းရုံးရေးမှု/လက်ထောက်နှည့်ပညာများမှ စီမံကိန်းစက်ဝန်းအဆင့်တစ်ခုစီပြီးစီးပုံစံ၊ ကျေးရွာနှင့် ကျေးရွာအုပ်စုအတွက် ဤစီမံကိန်း ဖြည့်သွင်းရမည်။			
စည်းရုံးရေးမှု/ဝန်ထမ်း အမည်	စီမံကိန်းအားအမှတ်ပြင်ပါ <input type="checkbox"/> စက်ဝန်း(၁) <input type="checkbox"/> စက်ဝန်း(၂) <input type="checkbox"/> စက်ဝန်း(၃) - <input type="checkbox"/> စက်ဝန်း (၄)		
နေ့စွဲ	၉၃.၅.၇၀၁၈		
ဖြည့်နှယ်/တိုင်း	မြို့နယ်	ပုဇွန်တော	ကျေးရွာအုပ်စု
	ကျေးရွာအုပ်စု	ကညင်ချောင်း	ကျေးရွာ
			မြို့နယ်အုပ်စု

စီမံကိန်းစက်ဝန်းအဆင့်များ	နေ့စွဲ		အစည်းအဝေးစက်ဝန်းရောက်သူအရေအတွက်			
	စတင်သည်	ပြီးဆုံးသည်နေ့	အချိန်အရေအတွက်	အချိန်အရေအတွက်	အချိန်အရေအတွက်	အချိန်အရေအတွက်
၁။ ကျေးရွာစီမံကိန်း မိတ်ဆက်အစည်းအဝေး	၉၃/၅/၇၀၁၈	၉၃/၅/၇၀၁၈	၉၂	၁၈	၄၀	၆၇-၁၂/ ၇၃၆-၃၇
၂။ ကျေးရွာစီမံကိန်း မိတ်ဆက်အစည်းအဝေး	၉၃/၅/၇၀၁၈	၉၃/၅/၇၀၁၈	၁၅	၁၉	၃၄	၆၇-၁၂/ ၇၃၆-၃၇

၃။ ကျေးရွာအုပ်စု လုပ်ငန်းဆောင်ရွက်ရာသည့် အစဉ်အစား	4.10. 2018	4.10. 2018	၁၁	6	17	15-၇-၂၀၁၈
၄။ မြို့နယ်အဆင့် စီမံကိန်းရေးဆွဲရေး နှင့် အကောင်အထည်ဖော်ရေးကော်မတီ၏ စီမံကိန်း သုံးသပ်မှု အစည်းအဝေး	5.12. 2018	5.12. 2018	မလို	မလို	မလို	မလို
၅။ မြို့နယ် စီမံကိန်းရေးဆွဲရေး နှင့် အကောင်အထည်ဖော်ရေး ကော်မတီ၏ဆုံးဖြတ်မှုကို ရွာသို့ အသိပေး အကြောင်းကြားသည့် အစည်းအဝေး	9.12. 2018	9.12. 2018	17	18	35	35-၇-၂၀၁၈
၆။ စီမံကိန်းလုပ်ငန်းခွဲစီမံချက်ရေးဆွဲခြင်း အစည်းအဝေး						
၆.၁။ စီမံကိန်းလုပ်ငန်း အကောင်အထည်ဖော်ရေးအစီအစဉ် ရေးဆွဲခြင်း	20.12. 2018	20.12. 2018	7	6	13	13-၇-၂၀၁၈
၆.၂။ ဝယ်ယူရေးအစီအစဉ် ရေးဆွဲခြင်း	20.12. 2018	20.12. 2018	7	6	13	13-၇-၂၀၁၈
၆.၃။ ဘဏ္ဍာရေးကုန်ကျမှု လျာထားအစီအစဉ် ရေးဆွဲခြင်း	20.12. 2018	20.12. 2018	7	6	13	13-၇-၂၀၁၈

၆.၄၊ ပြင်/ထိန်းသိမ်းရေးအတွက် ရေးဆွဲခြင်း	၂၀-၁၂-၂၀၁၈	၂၀-၁၂-၂၀၁၈	၇	၆	၁၁	၁၁	၁၁
၇၊ စီမံကိန်းလုပ်ငန်းခွဲ တိုးတက်မှု စောင့်ကြည့်အစည်းအဝေး	၁၀-၁၁-၂၀၁၉	၁၀-၁၁-၂၀၁၉	၂၀	၂၁	၄၁	၂၈၈၅၆	၁၁-၁၁-၂၀၁၈
၇.၁၊ အစည်းအဝေး ပထမအကြိမ်	၁၉-၁၁-၂၀၁၉	၁၉-၁၁-၂၀၁၉	၃၁	၁၆	၄၇	၃၀၇၅၆	၁၁-၁၁-၂၀၁၈
၇.၂၊ အစည်းအဝေး ဒုတိယအကြိမ်	၁၄-၁၂-၂၀၁၉	၁၄-၁၂-၂၀၁၉	၃၁	၂၆	၄၉	၃၂-၁၅၆	၁၁-၁၁-၂၀၁၈
၇.၃၊ အစည်းအဝေး တတိယအကြိမ်	၂၇-၁၂-၂၀၁၉	၂၇-၁၂-၂၀၁၉	၁၅	၁၅	၃၀	၂၆၇၅၆	၁၁-၁၁-၂၀၁၈
၈၊ စီမံကိန်းလုပ်ငန်းခွဲ အပြီးသတ်စစ်ဆေးခြင်း အစည်းအဝေး	၂၉-၁၂-၂၀၁၉	၂၉-၁၂-၂၀၁၉	၁၅	၁၅	၃၀	၂၅၇၅၆	၁၁-၁၁-၂၀၁၈
၉၊ လူထုစစ်ဆေးမှုအစည်းအဝေး							

၁၁။ ကျေးရွာဖွံ့ဖြိုးရေးဦးစားပေးအစီအစဉ် (ပုံစံ-၃) ပထမနှစ်စက်ဝန်း

ပုံစံ - ၈ - ၃ ကျေးရွာဖွံ့ဖြိုးရေး ဦးစားပေးအစီအစဉ် (Form PC 3)

လမ်းညွှန်ချက်၊ အဆင့်(၃) ကျေးရွာမှော်မှန်းချက်အစည်းအဝေး ပြီးဆုံးသောအခါ ကျေးရွာစီမံကိန်း အထောက်အကူပြု ကော်မတီသည် လူထုစည်းရုံးရေးမှူးအကူအညီဖြင့် ဤပုံစံကိုပြည့်စုံအောင် ပြည့်သွင်းရမည်။	
လူထုစည်းရုံးရေးမှူး/ဝန်ထမ်း အမည်	၁၆၀၈၅၅
နေ့စွဲ	၉. 3. 2017
ပြည်နယ်/တိုင်း	ဧရာဝတီ
မြို့နယ်	ဇမ္ဗူ
ကျေးရွာအုပ်စု	ကညင်ချောင်း
ကျေးရွာ	မြောက်ကုန်း

၈။ အဝက်အစီအစဉ်အစည်းအဝေးအစည်းအရုံးအဖွဲ့ဝင်များအား - ယခုလက်ရှိအခြေအနေအထားတွင် ဤကျေးရွာဖွံ့ဖြိုးရေးဦးစားပေးအစီအစဉ်  
အစီအစဉ်အစည်းအဝေးအစည်းအရုံးအဖွဲ့ဝင်များသည် ပညာသင်တန်းများဖြင့်ပညာသင်ရမည်။ (အမျိုးသား/သမီး အနည်းဆုံးအဝက်အစီအစဉ် ၅ ခုစီပေးခြင်း)

အမျိုးသား အဖွဲ့မှ တင်ပြသောအဝက်အစည်းအစည်းအရုံးအဖွဲ့ဝင်များ	အမျိုးသမီး အဖွဲ့မှ တင်ပြသောအဝက်အစည်းအစည်းအရုံးအဖွဲ့ဝင်များ
၁။ ဦးကျော်စွာ၊ ဦးကျော်စွာ၊ ဦးကျော်စွာ	၁။ ဦးကျော်စွာ၊ ဦးကျော်စွာ၊ ဦးကျော်စွာ
၂။ ဦးကျော်စွာ၊ ဦးကျော်စွာ၊ ဦးကျော်စွာ	၂။ ဦးကျော်စွာ၊ ဦးကျော်စွာ၊ ဦးကျော်စွာ
၃။ ဦးကျော်စွာ၊ ဦးကျော်စွာ၊ ဦးကျော်စွာ	၃။ ဦးကျော်စွာ၊ ဦးကျော်စွာ၊ ဦးကျော်စွာ
၄။ ဦးကျော်စွာ၊ ဦးကျော်စွာ၊ ဦးကျော်စွာ	၄။ ဦးကျော်စွာ၊ ဦးကျော်စွာ၊ ဦးကျော်စွာ
၅။ ဦးကျော်စွာ၊ ဦးကျော်စွာ၊ ဦးကျော်စွာ	၅။ ဦးကျော်စွာ၊ ဦးကျော်စွာ၊ ဦးကျော်စွာ
၆။ ဦးကျော်စွာ၊ ဦးကျော်စွာ၊ ဦးကျော်စွာ	၆။ ဦးကျော်စွာ၊ ဦးကျော်စွာ၊ ဦးကျော်စွာ

၉။ မှော်မှန်းခြင်း - နောင်လာမည့် (၅) နှစ် အတွင်း ကျေးရွာဖွံ့ဖြိုးရေး မှော်မှန်းလျာထားချက်များအား တင်ပြပါ။

အမျိုးသားအဖွဲ့မှ တင်ပြသောမှော်မှန်းချက်များ	အမျိုးသမီးအဖွဲ့မှ တင်ပြသောမှော်မှန်းချက်များ
၁။ ဦးကျော်စွာ၊ ဦးကျော်စွာ၊ ဦးကျော်စွာ	၁။ ဦးကျော်စွာ၊ ဦးကျော်စွာ၊ ဦးကျော်စွာ
၂။ ဦးကျော်စွာ၊ ဦးကျော်စွာ၊ ဦးကျော်စွာ	၂။ ဦးကျော်စွာ၊ ဦးကျော်စွာ၊ ဦးကျော်စွာ
၃။ ဦးကျော်စွာ၊ ဦးကျော်စွာ၊ ဦးကျော်စွာ	၃။ ဦးကျော်စွာ၊ ဦးကျော်စွာ၊ ဦးကျော်စွာ
၄။ ဦးကျော်စွာ၊ ဦးကျော်စွာ၊ ဦးကျော်စွာ	၄။ ဦးကျော်စွာ၊ ဦးကျော်စွာ၊ ဦးကျော်စွာ
၅။ ဦးကျော်စွာ၊ ဦးကျော်စွာ၊ ဦးကျော်စွာ	၅။ ဦးကျော်စွာ၊ ဦးကျော်စွာ၊ ဦးကျော်စွာ
၆။ ဦးကျော်စွာ၊ ဦးကျော်စွာ၊ ဦးကျော်စွာ	၆။ ဦးကျော်စွာ၊ ဦးကျော်စွာ၊ ဦးကျော်စွာ

၁၀။ လူထုစီမံကိန်းအစည်းအဝေး (၄) နှစ်အတွက် အကျိုးဝင်သော ဦးစားပေး ဖွံ့ဖြိုးတိုးတက်မှု လုပ်ငန်း အစီအစဉ်များအားပေးခြင်း။

အဆင့်	ကျေးရွာအတွက် ဦးစားပေး ဖွံ့ဖြိုးတိုးတက်မှု လုပ်ငန်းစဉ်များ	အဆိုပြုသူ (အမျိုးသားများ/ အမျိုးသမီးများ/အမျိုးသား+ အမျိုးသမီး)	ခန့်မှန်းကုန်ကျ စရိတ်	အကျိုးခံစားခွင့်ရှိသူ ခန့်မှန်းခြေ အရေ အတွက်
၁	ရွာထွင်း (လွန်လျော်စွာ)	(၈+၈)		
၂	မြေကမ်းခြေ၊ ရေအိုင်၊ ရေပေးစနစ် (ကျေးရွာအတွက် အကျိုးရှိစေရန်)	(၈+၈)		
၃	မြေပျိုးကျေး သစ်တော	(၈)		
၄	ရွေးမြေကျေး သစ်တော	(၈)		
၅	အသက်မွေးဝမ်းကျောင်း	(၈+၈)		
၆	သစ်တော			

ဃ။ လူထုစီမံကိန်း၏ လာမည့်( ၄ )နှစ်အတွက် အကျိုးမဝင်သော ဦးစားပေး ဖွံ့ဖြိုးတိုးတက်မှု လုပ်ငန်း အစီအစဉ်များအားဖော်ပြပါ။

အဆင့်	ကျေးရွာအတွက် ဦးစားပေး ဖွံ့ဖြိုး တိုးတက်မှု လုပ်ငန်းစဉ်များ	အဆိုပြုသူ (အမျိုးသားများ/ အမျိုးသမီးများ/အမျိုးသား+ အမျိုးသမီး)	အခန်းကဏ္ဍ
၀			
၂			
၃			
၄			
၅			
၆			
၇			
၈			

ခေါင်းဆောင်၊ ကျေးရွာစီမံကိန်းအထောက်အကူပြုကော်မိတီမှ အတည်ပြုသည်။

အမည် ဦးကျော်စွာ လက်မှတ် [Signature] နေ့စွဲ ၈-၃-၂၀၁၇



ကျေးရွာဖွံ့ဖြိုးရေးဦးစားပေးအစီအစဉ် (ပုံစံစ-၃) ဒုတိယ နှစ်စက်ဝန်း

ပုံစံ - စ - ၃ ကျေးရွာဖွံ့ဖြိုးရေး ဦးစားပေးအစီအစဉ် (Form PC 3)

လမ်းညွှန်ချက်၊ အဆင့်(၃) ကျေးရွာဖွံ့ဖြိုးရေးအစီအစဉ်အရ ပြီးဆုံးသောအခါ ကျေးရွာစီမံကိန်း အထောက်အကူပြု  
 ကော်မတီသည် လူထုစည်းရုံးရေးမှူးအကူအညီဖြင့် ဤပုံစံကိုဖြည့်စုံအောင် ဖြည့်သွင်းရမည်။  
 လူထုစည်းရုံးရေးမှူး/ဝန်ထမ်း အမည် ခင်အောင်

နေ့စွဲ ၇.၆.၂၀၁၇      စက်ဝန်းအား အမှတ်ခြစ်ပါ (✓)      စက်ဝန်း(၁)      စက်ဝန်း(၂)      စက်ဝန်း(၃)

ပြည်နယ်/တိုင်း ဧရာဝတီတိုင်း      မြို့နယ် ပုသိမ်      ကျေးရွာအုပ်စု ကညင်ချောင်း      ကျေးရွာ မြောက်ကုန်း

က။ အခက်အခဲအတားအဆီးများအားဆွေးနွေးခြင်း - ယခုလက်ရှိအခြေအနေတွင် ဤကျေးရွာဖွံ့ဖြိုးတိုးတက်ရေးအတွက်  
 အဓိက အခက်အခဲအတားအဆီးများသည် မည်သည့်အမျိုးအစားဖြစ်ပါသနည်း။ (အမျိုးသား/သမီး အနည်းဆုံးအခက်အခဲ ၅ ခုစီဖော်ပြပါ)  
 အမျိုးသား အဖွဲ့မှ တင်ပြသောအခက်အခဲအတားအဆီးများ      အမျိုးသမီး အဖွဲ့မှတင်ပြသောအခက်အခဲအတားအဆီးများ

၁။ လမ်းမကောင်းသောကြောင့် မိုက်ကွင်း	၁။ လမ်းမကောင်းသောကြောင့် မိုက်ကွင်းကောင်းသော
၂။ သွားလာရခက်ခဲ၊ ကျန်းမာရေးကုသရခက်ခဲ	၂။ သွားလာရခက်ခဲ၊ ကျန်းမာရေးကုသရခက်ခဲ
၃။ သွားလာရခက်ခဲ၊ ကျန်းမာရေးကုသရခက်ခဲ	၃။ သွားလာရခက်ခဲ၊ ကျန်းမာရေးကုသရခက်ခဲ
၄။ အဆိုးဆုံးအခြေအနေအထားရှိနေသည့်	၄။ အဆိုးဆုံးအခြေအနေအထားရှိနေသည့်
၅။ အဆိုးဆုံးအခြေအနေအထားရှိနေသည့်	၅။ အဆိုးဆုံးအခြေအနေအထားရှိနေသည့်
၆။ အဆိုးဆုံးအခြေအနေအထားရှိနေသည့်	၆။ အဆိုးဆုံးအခြေအနေအထားရှိနေသည့်

ခ။ မျှော်မှန်းခြင်း - နောင်လာမည့် (၅) နှစ်အတွက် ကျေးရွာဖွံ့ဖြိုးရေး မျှော်မှန်းလုပ်ထားချက်များအား တင်ပြပါ။  
 အမျိုးသားအဖွဲ့မှ တင်ပြသောမျှော်မှန်းချက်များ      အမျိုးသမီးအဖွဲ့မှ တင်ပြသောမျှော်မှန်းချက်များ

၁။ လမ်းပြုပြင်ပြင်ဆင်မှု၊ ကောင်းမွန်လာစေရန်	၁။ စက်ဝှေ့ကန်တစ်ခုခုဖန်တီးပေးရန်
၂။ မိုက်ကွင်းကောင်းမွန်လာစေရန်	၂။ ရေအေးအေး၊ ရေအေးအေး၊ ရေအေးအေး
၃။ အဆိုးဆုံးအခြေအနေအထားရှိနေသည့်	၃။ အဆိုးဆုံးအခြေအနေအထားရှိနေသည့်
၄။ အဆိုးဆုံးအခြေအနေအထားရှိနေသည့်	၄။ အဆိုးဆုံးအခြေအနေအထားရှိနေသည့်
၅။ အဆိုးဆုံးအခြေအနေအထားရှိနေသည့်	၅။ အဆိုးဆုံးအခြေအနေအထားရှိနေသည့်
၆။ အဆိုးဆုံးအခြေအနေအထားရှိနေသည့်	၆။ အဆိုးဆုံးအခြေအနေအထားရှိနေသည့်

ဂ။ လူထုစီမံကိန်း၏ လာမည့် (၄) နှစ်အတွက် အကျုံးဝင်သော ဦးစားပေး ဖွံ့ဖြိုးတိုးတက်မှု လုပ်ငန်း အစီအစဉ်များအားဖော်ပြပါ။

အဆင့်	ကျေးရွာအတွက် ဦးစားပေး ဖွံ့ဖြိုးတိုးတက်မှု လုပ်ငန်းစဉ်များ	အဆိုပြုသူ (အမျိုးသား/အမျိုးသမီး/အမျိုးသား+အမျိုးသမီး)	ခန့်မှန်းကုန်ကျစရိတ်	အကျိုးခံစားခွင့်ရှိသူ ခန့်မှန်းခြေ အရေအတွက်
၁	လမ်းပြုပြင်ခြင်း	(၈ + ၈)	၅၈၁၅၂၅၀	၇၇၅
၂	ရေကန်ခြံစည်း၊ ရေပြန်ခြင်း	(၈ + ၈)		၇၇၅
၃	အဆိုးဆုံးအခြေအနေအထားရှိနေသည့်	(၈ + ၈)		၇၇၅
၄	ကျန်းမာရေးစောင့်ရှောက်ရေး	(၈ + ၈)		၇၇၅
၅				
၆				

ဃ၊ လူထုစီမံကိန်း၏ လာမည့် (၄)နှစ်အတွက် အကျိုးမဝင်သော ဦးစားပေး ဖွံ့ဖြိုးတိုးတက်မှု လုပ်ငန်း အစီအစဉ်များအားဖော်ပြခြင်း

အဆင့်	ကျေးရွာအတွက် ဦးစားပေး ဖွံ့ဖြိုး တိုးတက်မှု လုပ်ငန်းစဉ်များ	အဆိုပြုသူ (အမျိုးသားများ/ အမျိုးသမီးများ/အမျိုးသား+ အမျိုးသမီး)	အခန်းကဏ္ဍ
၀	စိုက်ပျိုးရေးအခြေအနေအထား	(၇)	ဆေးကုစေ့ ဝမ်းကျော်
၂	တရား		
၃			
၄			
၅			
၆			
၇			

ခေါင်းဆောင်၊ ကျေးရွာစီမံကိန်းအထောက်အကူပြုကော်မီတီမှ အတည်ပြုသည်။

အမည်           ခေါ်ခင်ခါ           လက်မှတ်           ခါ           နေ့စွဲ           26.4.2017

	<p>အမျိုးသားအဖွဲ့မှတစ်ဆင့်သော အဖွဲ့အစည်းများ</p> <p>၃။ ရေကန်ခြံစိုက်မှု၊ ကန်ရုံလုပ်ငန်းစဉ်အတွက် အစီအစဉ်ကဏ္ဍတော်၊ စေ့မည်၊ ရေကန်ပျက်စီးမှု၊ မြေကောင်းပြောလုပ်စေမည်။ ရေကန်ရေအောက်ရှိအစားအပတ်</p> <p>၄။ ၃၄ အင်္ဂလိပ်မီတာရှည်၊ ရေပျံစက်ဆိုင်လုပ်ငန်းစဉ်အတွက် သဘာဝသွားလာရေးကွယ်လွန်စေမည်၊ တစ်ခါမှတစ်ခါ သွားလာမှု၊ သွားလာမှု၊ ရေကန်၊ ကန်စိုက်ပျိုးရေး၊ စတင်တောထူထောင်ရေးစဉ်</p> <p>၅။ ကန်စိုက်ပျိုးရေးအတွက် အစီအစဉ်များ၊ ရေကန်အစီအစဉ်များ၊ ရေကန်စိုက်ပျိုးရေးအတွက် စတင်ချိန်ထားခြင်း၊ အစီအစဉ်များ၊ တွင်ပေးမည်။ ဝင်ငွေများ၊ လာမည်။</p>
	<p>အမျိုးသားအဖွဲ့မှတစ်ဆင့်သော အဖွဲ့အစည်းများ</p>
	<p>၃။ ရေကန်ခြံစိုက်မှု၊ ကန်ရုံလုပ်ငန်းစဉ်အတွက် အစီအစဉ်ကဏ္ဍတော်၊ စေ့မည်၊ ရေကန်ပျက်စီးမှု၊ မြေကောင်းပြောလုပ်စေမည်။ ရေကန်ရေအောက်ရှိအစားအပတ်</p> <p>၄။ ၃၄ အင်္ဂလိပ်မီတာရှည်၊ ရေပျံစက်ဆိုင်လုပ်ငန်းစဉ်အတွက် သဘာဝသွားလာရေးကွယ်လွန်စေမည်၊ တစ်ခါမှတစ်ခါ သွားလာမှု၊ သွားလာမှု၊ ရေကန်၊ ကန်စိုက်ပျိုးရေး၊ စတင်တောထူထောင်ရေးစဉ်</p> <p>၅။ ကန်စိုက်ပျိုးရေးအတွက် အစီအစဉ်များ၊ ရေကန်အစီအစဉ်များ၊ ရေကန်စိုက်ပျိုးရေးအတွက် စတင်ချိန်ထားခြင်း၊ အစီအစဉ်များ၊ တွင်ပေးမည်။ ဝင်ငွေများ၊ လာမည်။</p>

ကျေးရွာဖွံ့ဖြိုးရေးဦးစားပေးအစီအစဉ် (ပုံစံစ-၃) တတိယ နှစ်စက်ဝန်း

ပုံစံ - စ-၃ ကျေးရွာဖွံ့ဖြိုးရေး ဦးစားပေးအစီအစဉ် (Form PC 3)

လမ်းညွှန်မှတ်အဆင့်(၃)ကျေးရွာမှန်းချက်အစည်းအဝေးပြီးဆုံးသောအခါ ကျေးရွာစီမံကိန်း အထောက်အကူပြု ကော်မတီသည် လူထုစည်းရုံးရေးမှူးအကူအညီဖြင့် ဤပုံစံကိုပြည့်စုံအောင် ဖြည့်သွင်းရမည်။	လူထုစည်းရုံးရေးမှူး/ဝန်ထမ်း အမည်	-၆၃/အိအိခိုင်	
နေ့စွဲ	၂၄.၅.၂၀၂၈	စက်ဝန်းအား အမှတ်ခြစ်ပါ (✓) <input type="checkbox"/> စက်ဝန်း(၁) <input type="checkbox"/> စက်ဝန်း(၂) <input type="checkbox"/> စက်ဝန်း(၃) <input type="checkbox"/> စက်ဝန်း(၄)	
ပြည်နယ်/တိုင်း	ဧရာဝတီ	မြို့နယ်	ကျေးရွာအုပ်စု
	ဗဟုတော	ကညင်ချောင်း	ကျေးရွာ
			၆ (မြောက်ကုန်း)

က။ အခက်အခဲအတားအဆီးများအားလေးဖွဲ့ခြင်း - ယခုလက်ရှိအခြေအနေတွင်ဤကျေးရွာဖွံ့ဖြိုးတိုးတက်ရေးအတွက် အဓိကအခက်အခဲအတားအဆီးများသည် မည်သည်များဖြစ်ပါသနည်း။ (အမျိုးသား/သမီး အနည်းဆုံးအခက်အခဲ ၅ ခုစီဖော်ပြပါ)

အုပ်စုဖွဲ့ဆွေးနွေးမှုများမှ တင်ပြသောအခက်အခဲအတားအဆီးများ	
- ၂၄နာရီ မရှိသောကြောင့် ထမင်း၊ ဆွေးနွေးမှု၊ သုံးဂျာနယ်၊ သင်တန်းများ ပေးပို့ရန် မဖြစ်နိုင်ပါ။	<input type="checkbox"/> ကျား ၀၈ <input type="checkbox"/> ကျား+၁၀
- အများစုမှာ မိသားစုဝင်များ ဝင်ရောက် မရပါ။	<input type="checkbox"/> ကျား ၆၈ <input type="checkbox"/> ကျား+၁၀
- မြေကန်ကြီးများ မရှိသောကြောင့် မြေကန်များ မြှုပ်နှံခြင်း မဖြစ်နိုင်ပါ။	<input type="checkbox"/> ကျား ၀၈ <input type="checkbox"/> ကျား+၁၀
- စားသောက်ဆိုင်များ မရှိသောကြောင့် အစားအသောက်များ မရနိုင်ပါ။	<input type="checkbox"/> ကျား ၀၈ <input type="checkbox"/> ကျား+၁၀
- မြေကန်ကြီးများ မရှိသောကြောင့် မြေကန်များ မြှုပ်နှံခြင်း မဖြစ်နိုင်ပါ။	<input type="checkbox"/> ကျား ၀၈ <input type="checkbox"/> ကျား+၁၀
- လမ်းပန်းဆက်သွယ်ရေး မကောင်းစေ့စပ်ပါ။	<input type="checkbox"/> ကျား ၀၈ <input type="checkbox"/> ကျား+၁၀

ခ။ မျှော်မှန်းခြင်း- နောင်လာမည့် ( ၅ )နှစ် အတွင်း ကျေးရွာဖွံ့ဖြိုးရေး မျှော်မှန်းလျာထားချက်များအား တင်ပြပါ။

အုပ်စုဖွဲ့ဆွေးနွေးမှုများမှ တင်ပြသောအခက်အခဲအတားအဆီးများ	
- မြေကန်ကြီးများ မရှိသောကြောင့် မြေကန်များ မြှုပ်နှံခြင်း မဖြစ်နိုင်ပါ။	<input type="checkbox"/> ကျား ၀၈ <input type="checkbox"/> ကျား+၁၀
- စားသောက်ဆိုင်များ မရှိသောကြောင့် အစားအသောက်များ မရနိုင်ပါ။	<input type="checkbox"/> ကျား ၀၈ <input type="checkbox"/> ကျား+၁၀
- ၂၄နာရီ မရှိသောကြောင့် ထမင်း၊ ဆွေးနွေးမှု၊ သုံးဂျာနယ်၊ သင်တန်းများ ပေးပို့ရန် မဖြစ်နိုင်ပါ။	<input type="checkbox"/> ကျား ၀၈ <input type="checkbox"/> ကျား+၁၀
- မြေကန်ကြီးများ မရှိသောကြောင့် မြေကန်များ မြှုပ်နှံခြင်း မဖြစ်နိုင်ပါ။	<input type="checkbox"/> ကျား ၀၈ <input type="checkbox"/> ကျား+၁၀
- လမ်းပန်းဆက်သွယ်ရေး မကောင်းစေ့စပ်ပါ။	<input type="checkbox"/> ကျား ၀၈ <input type="checkbox"/> ကျား+၁၀

□ ကျား ၀၈ □ ကျား+ မ

ဂ။ လူထုစီမံကိန်း၏ လာမည့် (၄) နှစ်အတွက် အကျုံးမဝင်သော ဦးစားပေး ဖွံ့ဖြိုးတိုးတက်မှု လုပ်ငန်း အစီအစဉ်များအားဖော်ပြပါ။

ဦးစားပေးအဆင့်	ကျေးရွာအတွက် ဦးစားပေး ဖွံ့ဖြိုးတိုးတက်မှု လုပ်ငန်းစဉ်များ	အဆိုပြုသူ (အမျိုးသားများ/ အမျိုးသမီးများ/ အမျိုးသား + အမျိုးသမီး)	အခန်းကဏ္ဍ	ဦးစားပေး အဆင့် သတ်မှတ်ချက်	ခန့်မှန်း ကုန်ကျစရိတ်	အကျိုးခံစားခွင့်ရှိသူ နှင့် မှန်းခြေအရေအတွက်		
						ကျား	မ	ပေါင်း
၀	ရွာတွင်း ကွန်ကရစ်အား ၂၆၂ ခြင်္သေ့	အမျိုးသား + အမျိုးသမီး	အခြေခံအဆောက်အအုံ	၁	5316650	108	117	225
၂	ကျေးရွာအတွင်း ရေပေးစနစ်	"	ရေပေးစနစ်	၂	5316650	108	117	225
၃	ကျေးရွာအတွင်း အမှတ်တံဆိပ်	"	ကျေးရွာအတွက်	၃	5316650	108	117	225
၄	၂၄ နာရီ ရေပေးစနစ်	"	ရေပေးစနစ်	၄	5316650	108	117	225
၅								

ဃ။ လူထုစီမံကိန်း၏ လာမည့် (၄) နှစ်အတွက် အကျုံးမဝင်သော ဦးစားပေး ဖွံ့ဖြိုးတိုးတက်မှု လုပ်ငန်း အစီအစဉ်များအားဖော်ပြပါ။

အဆင့်	ကျေးရွာအတွက် ဦးစားပေး ဖွံ့ဖြိုးတိုးတက်မှု လုပ်ငန်းစဉ်များ	အဆိုပြုသူ (အမျိုးသားများ/ အမျိုးသမီးများ/ အမျိုးသား + အမျိုးသမီး)	အခန်းကဏ္ဍ
၀	ကျေးရွာအတွင်း ရေပေးစနစ်	အမျိုးသား	ရေပေးစနစ်
၂	ကျေးရွာအတွင်း အမှတ်တံဆိပ်	အမျိုးသား	ကျေးရွာအတွက်
၃			
၄			
၅			

ခေါင်းဆောင်၊ ကျေးရွာစီမံကိန်းအထောက်အကူပြုကော်မတီမှအတည်ပြုသည်။

အမည် မြ.သိန်းအောင် လက်မှတ် Amy နေ့စွဲ 24.9.2018

ကျေးရွာဖွံ့ဖြိုးရေးဦးစားပေးအစီအစဉ် (ပုံစံစ-၃) စတုတ္ထ နှစ်စက်ဝန်း

ပုံစံ - စ-၃ ကျေးရွာဖွံ့ဖြိုးရေး ဦးစားပေးအစီအစဉ် (Form PC 3)

ညွှန်ချက်၊ အဆင့်(၃) ကျေးရွာမှော်မှန်းချက်အစည်းအဝေးပြီးဆုံးသောအခါ ကျေးရွာစီမံကိန်း အထောက်အကူပြု ကော်မတီသည် လူထုစည်းရုံးရေးမှူးအကူအညီဖြင့် ဤပုံစံကိုပြည့်စုံအောင် ဖြည့်သွင်းရမည်။			
လူထုစည်းရုံးရေးမှူး/ဝန်ထမ်း အမည် <b>ခေါ်ခေဖျိုးမေ</b>			
နေ့စွဲ	၃၀. ၁၁. ၂၀၁၅	စက်ဝန်းအား အမှတ်ခြစ်ပါ (✓) <input type="checkbox"/> စက်ဝန်း(၁)	<input type="checkbox"/> စက်ဝန်း(၂) <input type="checkbox"/> စက်ဝန်း(၃) <input type="checkbox"/> စက်ဝန်း(၄)
ပြည်နယ်/တိုင်း	ဦးနယ်	ကျေးရွာအုပ်စု	ကျေးရွာ
ဧရာဝတီ	ဃုတော	ကညင်ချောင်း	မြောက်ကုန်း

က။ အခက်အခဲအတားအဆီးများအားဆွေးနွေးခြင်း - ယခုလက်ရှိအခြေအနေတွင်ဤကျေးရွာဖွံ့ဖြိုးတိုးတက်ရေးအတွက် အဓိကအခက်အခဲအတားအဆီးများသည် မည်သည်များဖြစ်ပါသနည်း။ (အမျိုးသား/သမီး အနည်းဆုံးအခက်အခဲ ၅ ခုစီဖော်ပြပါ)

အုပ်စုဖွဲ့ဆွေးနွေးမှုများမှ တင်ပြသောအခက်အခဲအတားအဆီးများ	
ကျေးရွာတွင်းလမ်းများကောင်းမွန်မှု မရှိဘဲ ဝေးရာသို့ ဝယ်ယူရခက်ခဲခြင်း	<input type="checkbox"/> ကျား <input type="checkbox"/> မကျား + မ
ကျေးလက်အားလုံး ခိုလှုံရာ မရှိဘဲ ဝေးရာသို့ ဝယ်ယူရခက်ခဲခြင်း	<input type="checkbox"/> ကျား <input type="checkbox"/> မကျား + မ
ကျွတ်ခတ်စားသုံးစွဲဆွဲမရှိဘဲ ဝေးရာသို့ ဝယ်ယူရခက်ခဲခြင်း	<input type="checkbox"/> ကျား <input type="checkbox"/> မကျား + မ
စောက်အုံး၊ ရေပေါက်များ မရှိဘဲ ဝေးရာသို့ ဝယ်ယူရခက်ခဲခြင်း	<input type="checkbox"/> ကျား <input type="checkbox"/> မကျား + မ
အိမ်ယာမရှိဘဲ ဝေးရာသို့ ဝယ်ယူရခက်ခဲခြင်း	<input type="checkbox"/> ကျား <input type="checkbox"/> မကျား + မ
အိမ်ယာမရှိဘဲ ဝေးရာသို့ ဝယ်ယူရခက်ခဲခြင်း	<input type="checkbox"/> ကျား <input type="checkbox"/> မကျား + မ

ခ။ မျှော်မှန်းခြင်း- နောင်လာမည့် ( ၅ ) နှစ် အတွင်း ကျေးရွာဖွံ့ဖြိုးရေး မျှော်မှန်းချက်များအား တင်ပြပါ။

အုပ်စုဖွဲ့ဆွေးနွေးမှုများမှ တင်ပြသောအခက်အခဲအတားအဆီးများ	
ကျေးရွာတွင်းလမ်းများကောင်းမွန်မှု မရှိဘဲ ဝေးရာသို့ ဝယ်ယူရခက်ခဲခြင်း	<input type="checkbox"/> ကျား <input type="checkbox"/> မကျား + မ
ကျေးလက်အားလုံး ခိုလှုံရာ မရှိဘဲ ဝေးရာသို့ ဝယ်ယူရခက်ခဲခြင်း	<input type="checkbox"/> ကျား <input type="checkbox"/> မကျား + မ
ကျွတ်ခတ်စားသုံးစွဲဆွဲမရှိဘဲ ဝေးရာသို့ ဝယ်ယူရခက်ခဲခြင်း	<input type="checkbox"/> ကျား <input type="checkbox"/> မကျား + မ
စောက်အုံး၊ ရေပေါက်များ မရှိဘဲ ဝေးရာသို့ ဝယ်ယူရခက်ခဲခြင်း	<input type="checkbox"/> ကျား <input type="checkbox"/> မကျား + မ
အိမ်ယာမရှိဘဲ ဝေးရာသို့ ဝယ်ယူရခက်ခဲခြင်း	<input type="checkbox"/> ကျား <input type="checkbox"/> မကျား + မ

[Type text] Page 10

ကျေးရွာအုပ်စုအတွက် ဦးစားပေး ဖွံ့ဖြိုးတိုးတက်မှု လုပ်ငန်းစဉ်များ အစီအစဉ်များအား ဖော်ပြပါ။  
 ဝ ကျား၊ ဝမ၊ ဝကျား + ဝ  
 ဘဏ်ကုန်၊ ဖွံ့ဖြိုးတိုးတက်မှု လုပ်ငန်းစဉ်များ၊ ဝါးမျက်၊ ဖွံ့ဖြိုးတိုးတက်မှု လုပ်ငန်းစဉ်များ၊ ဝါးမျက်၊ ဝါးမျက်  
 ဝ။ လူထုစီမံကိန်း၏ လာမည့် ( ၄ ) နှစ်အတွက် အကျိုးပင်သော ဦးစားပေး ဖွံ့ဖြိုးတိုးတက်မှု လုပ်ငန်း အစီအစဉ်များအား ဖော်ပြပါ။

ဦးစားပေးအဆင့်	ကျေးရွာအတွက် ဦးစားပေး ဖွံ့ဖြိုးတိုးတက်မှု လုပ်ငန်းစဉ်များ	အဆိုပြုသူ (အမျိုးသားများ/ အမျိုးသမီးများ/ အမျိုးသား + အမျိုးသမီး)	အခန်းကဏ္ဍ	ဦးစားပေး အဆင့် သတ်မှတ်ချက်	ခန့်မှန်း ကုန်ကျစရိတ်	အကျိုးခံစားခွင့်ရှိသူ နှင့် မှန်းခြေအရေအတွက်		
						ကျား	မ	ပေါင်း
၁	ကျေးရွာတွင်း ကျွဲကရစ်လမ်း	(က + ဝ)	နယ်မြေ ဝန်ထမ်း	၇	၇,၄၀၀,၃၅၀	၇၀၈	၇၇၇	၇၇၅
၂	ကျေးလက်အေးအေးအေး	(က + ဝ)	ကျေးရွာ ဝန်ထမ်း	၃	၈,၀၀၀,၀၀၀	၇၀၈	၇၇၇	၇၇၅
၃	ကျွဲအစား ဂရုဗေး (ERC)	(က + ဝ)	နယ်မြေ ဝန်ထမ်း	၂	၃,၀၀၀,၀၀၀	၇၀၈	၇၇၇	၇၇၅
၄	အောက်ဘုံ ဂရုဗေး	(က + ဝ)	-	၄	၁၅,၀၀၀,၀၀၀	၇၀၈	၇၇၇	၇၇၅
၅								

ဃ။ လူထုစီမံကိန်း၏ လာမည့် ( ၄ ) နှစ်အတွက် အကျိုးပင်သော ဦးစားပေး ဖွံ့ဖြိုးတိုးတက်မှု လုပ်ငန်း အစီအစဉ်များအား ဖော်ပြပါ။

အဆင့်	ကျေးရွာအတွက် ဦးစားပေး ဖွံ့ဖြိုးတိုးတက်မှု လုပ်ငန်းစဉ်များ	အဆိုပြုသူ (အမျိုးသားများ/ အမျိုးသမီးများ/ အမျိုးသား + အမျိုးသမီး)	အခန်းကဏ္ဍ
၁	ကျွဲကရစ်လမ်း ဖောက်ခွဲခြင်း	(က + ဝ)	၁၀၀၀ မြေ၊ ၀၆၀၀ ကြေး
၂			
၃			
၄			
၅			

ခေါင်းဆောင်၊ ကျေးရွာစီမံကိန်းအထောက်အကူပြုကော်မတီမှ အတည်ပြုသည်။

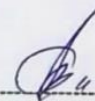
အမည် ဒေါ်စန္ဒာစန္ဒာ လက်မှတ်  နေ့စွဲ ၃ - ၁၁ - ၂၀၁၅

၁၂။ အစည်းအဝေးမှတ်တမ်းများ

ပထမအကြိမ် အစည်းအဝေး မှတ်တမ်း

ကျေးရွာအုပ်စု	“	ကျွန်းကြေးနီ	ရက်စွဲ - ၇.၁၀.၂၀၁၉
ကျေးရွာ	“	ကြေးနီကုန်း	
နေရာ	“	ကျွန်းကြေးနီ၊ ဒေသခံ	
အချိန်	“	၁၀:၀၀ AM မှ ၂:၀၀ PM	
တက်ရောက်သူဦးရေ	“	က ( ၇၃ )၊ မ ( ၁၃ ) = ၈၆ ဦး / ၇၃၆-၈၆	
အကြောင်းရပ်	“	ပူဇော်မှုဖွဲ့စည်းရေး (ဘဝအဖွဲ့အစည်း) ပထမအကြိမ်	

အစည်းအဝေးကြီးမကြီး - အစီအစဉ် (၁) ကျေးရွာ ရွာလုပ်ငန်း ဖွဲ့စည်း

အကျဉ်းချုပ် ဆုံးဖြတ်ချက်အရ အစီအစဉ် (၂) ကျေးရွာ ရွာလုပ်ငန်း ဖွဲ့စည်းရေး ဖွဲ့စည်းရေးအဖွဲ့

အဖွဲ့ဝင်များ - အဖွဲ့ဝင်များ (၃) ယောက် တာဝန်ယူထားပြီး ဖွဲ့စည်းရေးအဖွဲ့ ဖွဲ့စည်းရေးအဖွဲ့

အဖွဲ့ဝင်များ - အဖွဲ့ဝင်များ (၃) ယောက် တာဝန်ယူထားပြီး ဖွဲ့စည်းရေးအဖွဲ့ ဖွဲ့စည်းရေးအဖွဲ့

အဖွဲ့ဝင်များ - အဖွဲ့ဝင်များ (၃) ယောက် တာဝန်ယူထားပြီး ဖွဲ့စည်းရေးအဖွဲ့ ဖွဲ့စည်းရေးအဖွဲ့

အချိန်

ဖွဲ့စည်းရေးအဖွဲ့

အဖွဲ့ခေါင်းဆောင်



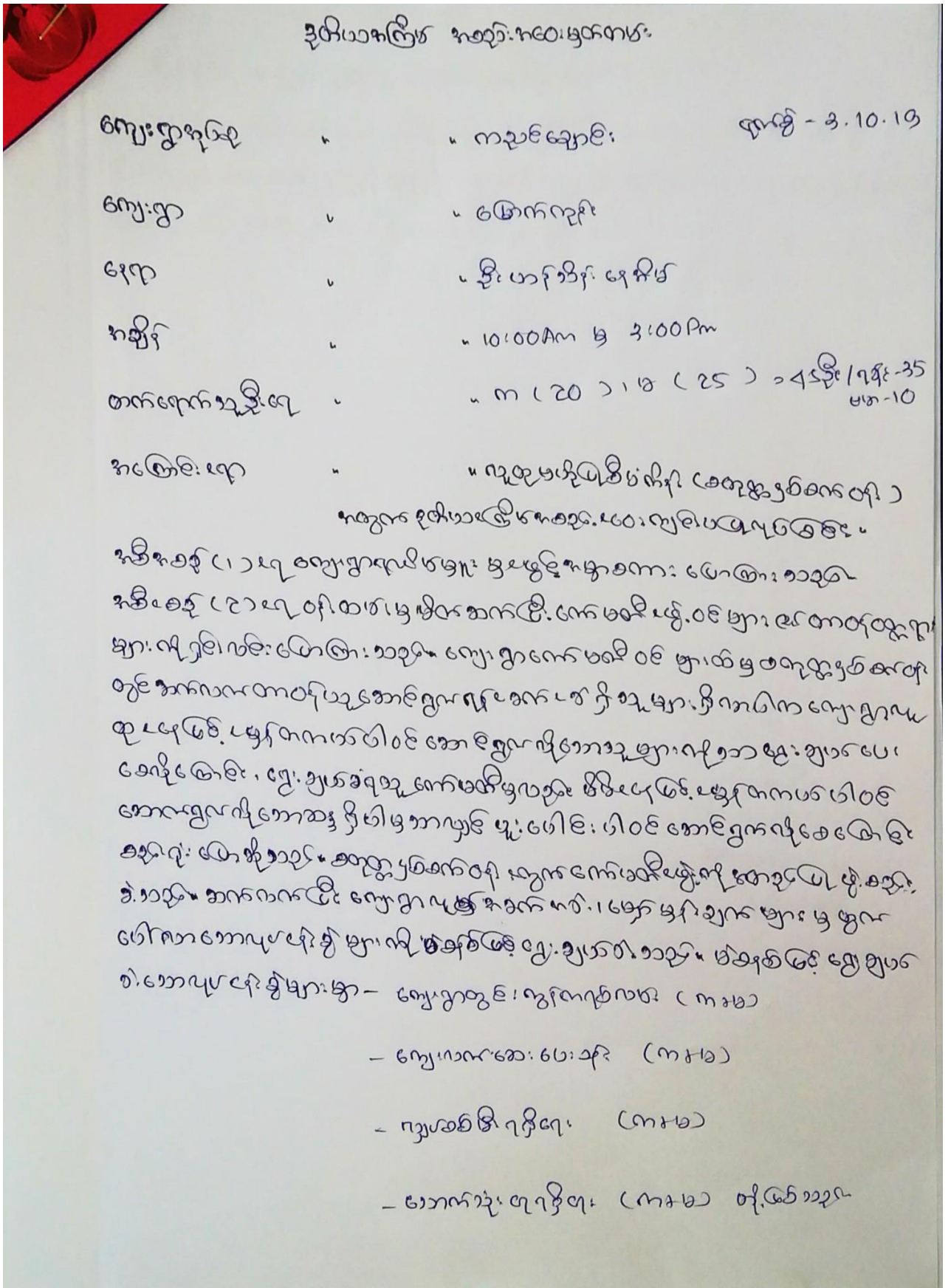

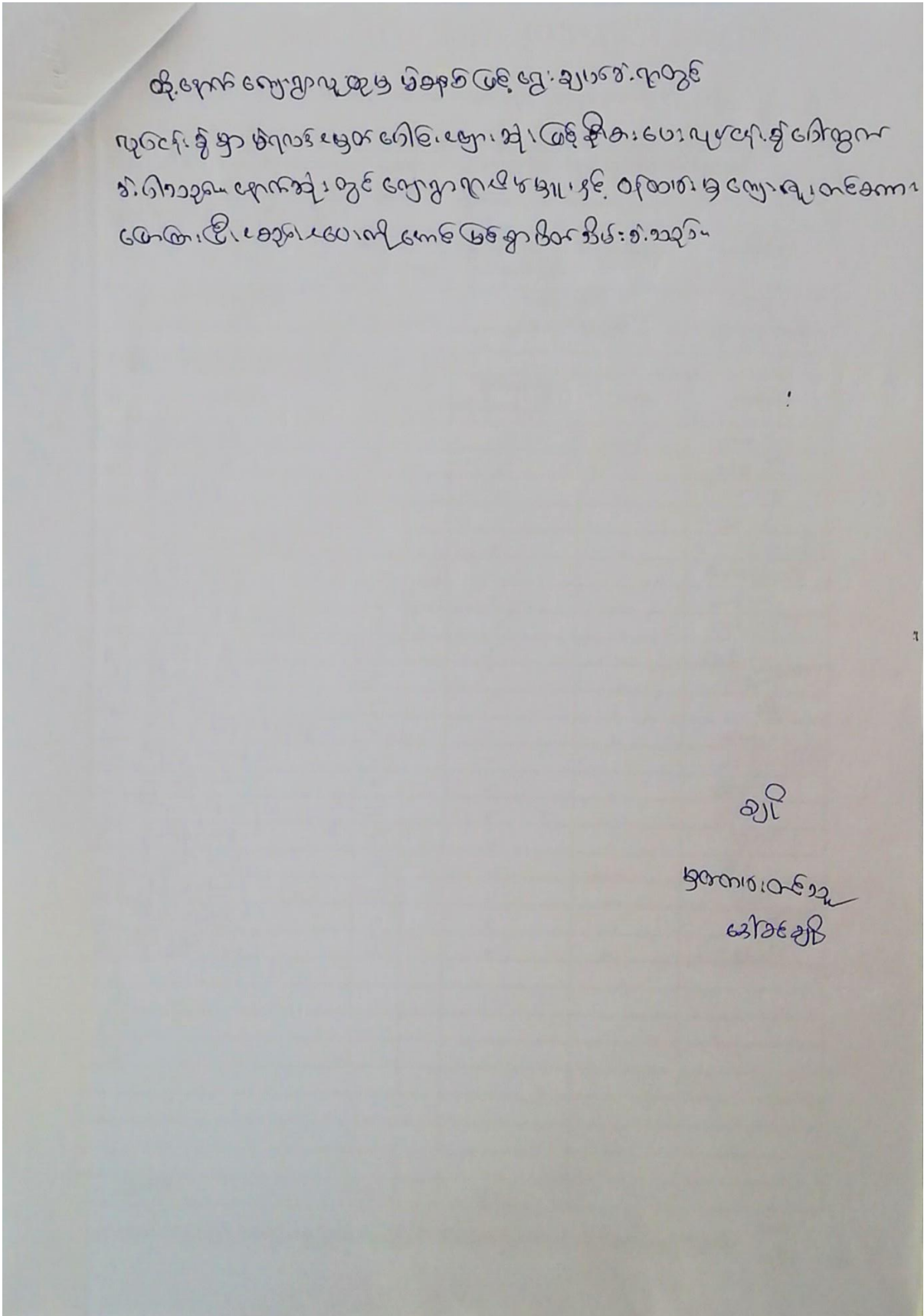

၁၃။ ကဏ္ဍအလိုက် ဦးစားပေးလုပ်ငန်းများ

ကဏ္ဍအလိုက် ဦးစားပေးလုပ်ငန်းချုပ်ငယ်များ

ကဏ္ဍ	ဦးစားပေး အဆင့်	လုပ်ငန်းအမျိုးအစား	အဆိုပြုသူ (အမှန်ဖြစ်ရန်)			ခုနှစ်	ထောက်ပံ့မည့်အဖွဲ့အစည်း (သို့) ဌာန	မှတ်ချက်
			ကျား	မ	ကျား+မ			
အခြေခံအဆောက်အအုံကဏ္ဍ (လမ်း/တံတား/ရေရရှိရေး/မီးလောင်ရေး)	၀	ပျဉ်စစ်ဖိုး ဂရိဗွေ			✓			
	၂	ဘောက်သုံး ဖျဉ်စစ်ဖိုး			✓			
	၃							
	၄							
	၅							
လူမှု စီးပွားကဏ္ဍ (ပညာရေး/ ကျန်းမာရေး နှင့် ဆိုင်သော အဆောက်အအုံများနှင့် အခြား လိုအပ်ချက်များ)	၀	ရွက်လက်အား ပေးအိုး			✓			
	၂							
	၃							
	၄							
	၅							
သက်မွေးဝမ်းကျောင်းကဏ္ဍ (စိုက်ပျိုးရေး/ ဖွံ့ဖြိုးရေး နှင့် ဆိုင်သော အဆောက်အအုံများ နှင့် အခြား လိုအပ်ချက်များ)	၀	စိုက်ပျိုးရေး အိုးပေးပေးခြင်း			✓			
	၂							
	၃							
	၄							
	၅							
သဘာဝဘေးအန္တရာယ် လျော့ပါးရေး ကဏ္ဍ	၀							
	၂							
	၃							
	၄							
	၅							
အခြားကဏ္ဍ (ဌာနဆိုင်ရာများသို့ လှူဒါန်းမှု နှင့် အကူအညီ ဖော်ထောင်ပေးနိုင်ခြင်းမရှိသော လုပ်ငန်းများ)	၀							
	၂							
	၃							
	၄							
	၅							