

ပြည်ထောင်စုသမ္မတမြန်မာနိုင်ငံတော်အစိုးရ
စိုက်ပျိုးရေး၊ မွေးမြူရေးနှင့် ဆည်မြောင်းဝန်ကြီးဌာန
ကျေးလက်ဒေသဖွံ့ဖြိုးတိုးတက်ရေးဦးစီးဌာန
ငပုတောမြို့နယ်



လူထုပဟိုပြုစီမံကိန်း
National Community Driven Development Project
(NCDDP)



ကျေးရွာဖွံ့ဖြိုးရေးအစီအစဉ်
Village Development Plan (VDP)

မြောက်ကုန်း ကျေးရွာ၊ ကညင်ချောင်း ကျေးရွာအုပ်စု

၂၀၁၉ ခုနှစ်

ငပုတောမြို့နယ်

မာတိကာ

| စဉ် | အကြောင်းအရာ | စာမျက်နှာ |
|-----|---|-----------|
| ၁ | မြို့နယ်မြေပုံ | ၁ |
| ၂ | ကျေးရွာအုပ်စုမြေပုံ | ၂ |
| ၃ | ကျေးရွာအုပ်စုတွင်ပါဝင်သောကျေးရွာများစာရင်း | ၂ |
| ၄ | ကျေးရွာသမိုင်းကြောင်းအကျဉ်းချုပ် | ၃ |
| ၅ | လူထုပူးပေါင်းပါဝင်သောဆန်းစစ်ခြင်းနှင့်အကဲဖြတ်ခြင်းလုပ်ငန်းစဉ် PRA/PSA အကျဉ်းချုပ်ဇယား | ၄ |
| ၆ | ကျေးရွာဖွံ့ဖြိုးရေးအစီအစဉ်အတွက်အသုံးပြုခဲ့သော PRA tools များနှင့်တစ်ခုချင်းစီအတွက်သုံးသပ်ချက်များ | ၄ |
| ၇ | ကျေးရွာကော်မတီရွေးချယ်ခြင်းနှင့်ကျေးရွာဖွံ့ဖြိုးရေးအစီအစဉ်ဆောင်ရွက်မှုမှတ်တမ်း ဓါတ်ပုံများ | ၁၆ |
| ၈ | ကျေးရွာစီမံကိန်းအထောက်အကူပြုကော်မတီဝင်များစာရင်း | ၁၇ |
| ၉ | ကျေးရွာအခြေခံအချက်အလက်များ (ပုံစံစ - ၁) | ၁၈ |
| ၁၀ | စီမံကိန်းစက်ဝန်းအချိန်ဇယား (ပုံစံစ-၂) | ၂၇ |
| ၁၁ | ကျေးရွာဖွံ့ဖြိုးရေးဦးစားပေးအစီအစဉ် (ပုံစံစ-၃) | ၃၂ |
| ၁၂ | ကျေးရွာအုပ်စုစီမံကိန်းလုပ်ငန်းခွဲရွေးချယ်ခြင်း (ပုံစံစ-၄) | ၃၉ |
| ၁၃ | အစည်းအဝေးမှတ်တမ်းများ | ၄၁ |
| ၁၄ | ကဏ္ဍအလိုက်ဖွံ့ဖြိုးရေးဦးစားပေးလုပ်ငန်းများ | ၄၆ |
| ၁၅ | VDP အရည်အသွေးထိန်းချုပ်မှု (Check List for VDP) | ၄၇ |

၁။ ငပုတောမြို့နယ်အခြေပြမြေပုံ

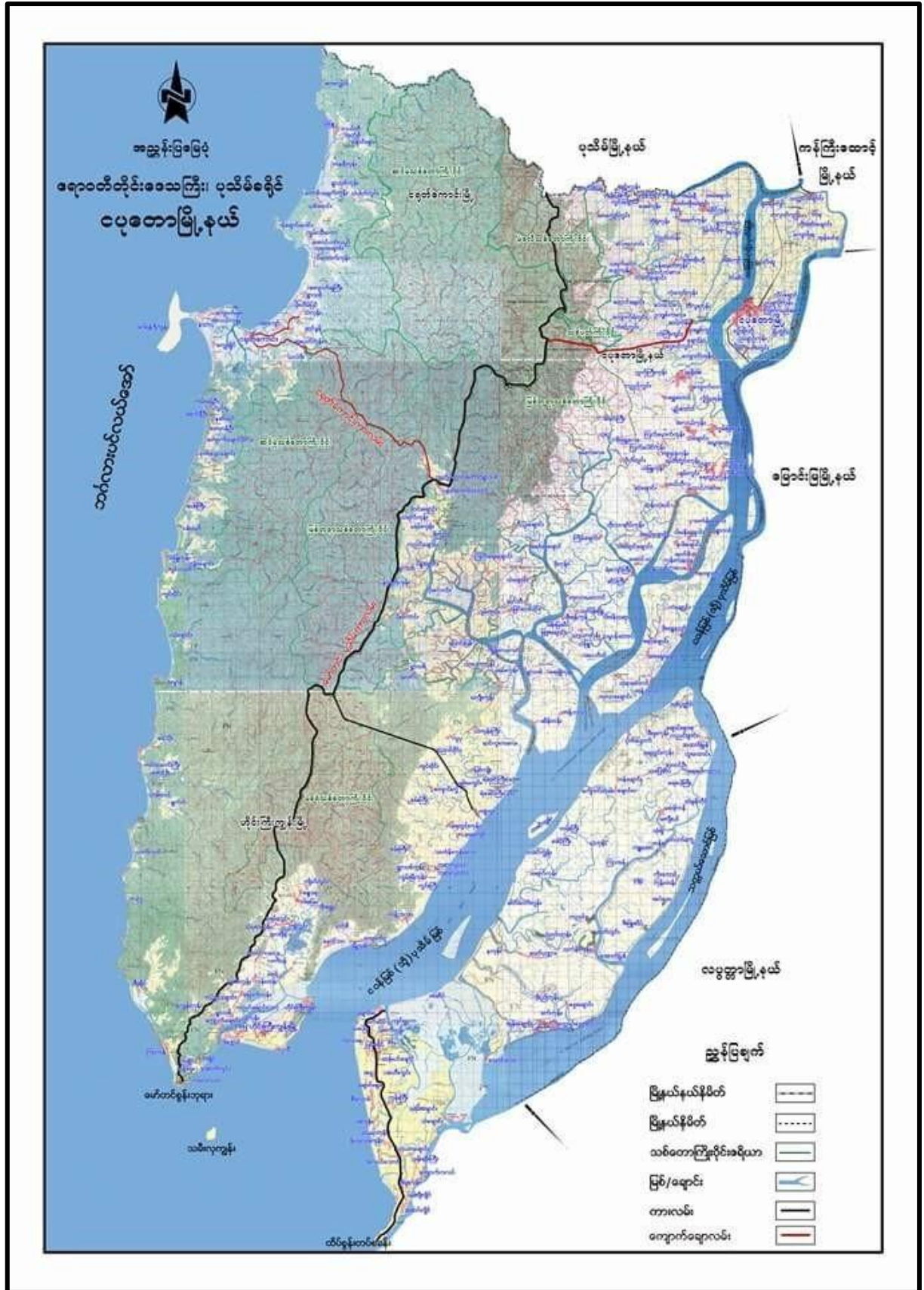

၂။ ကျေးရွာအုပ်စုမြေပုံ

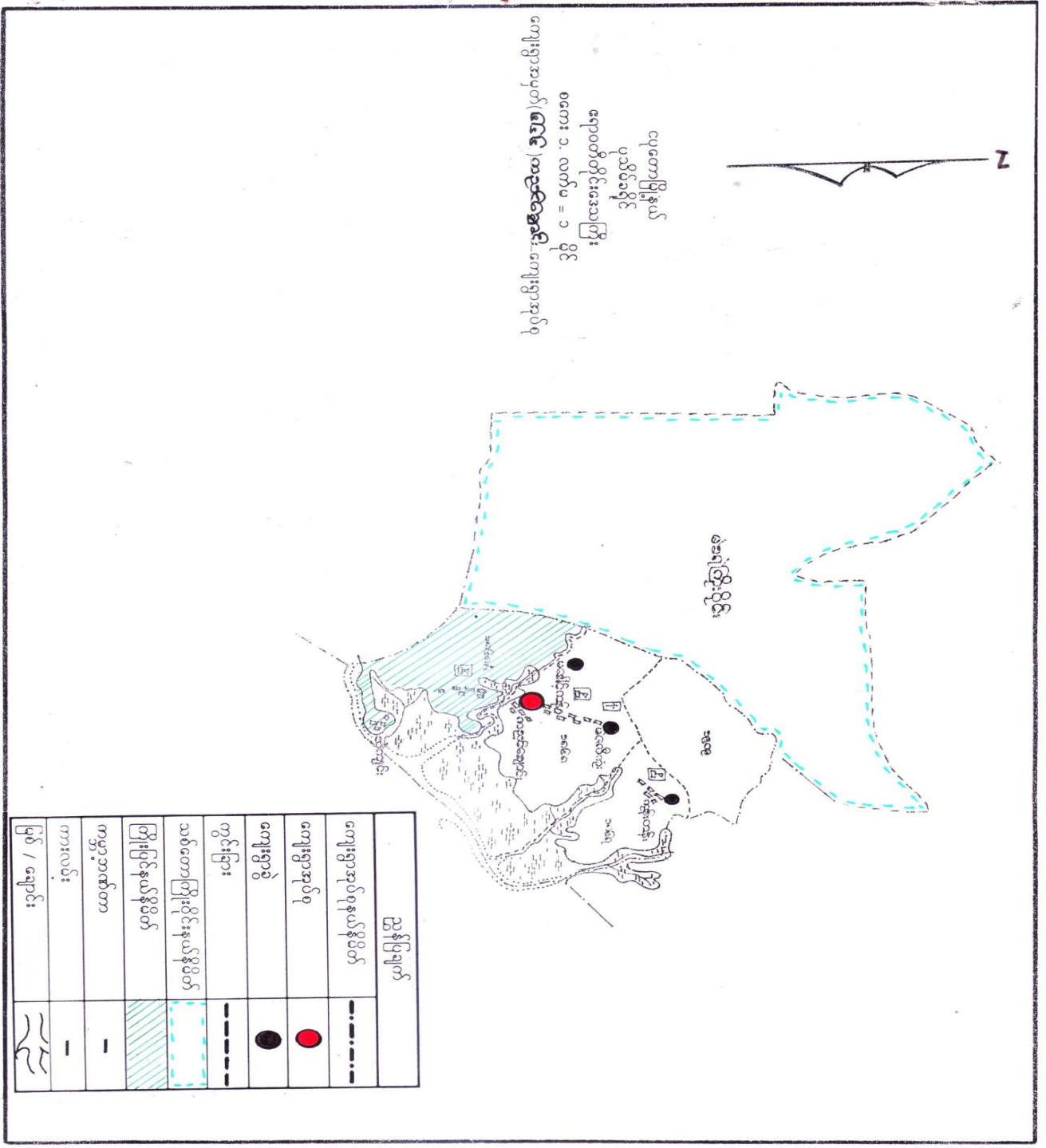

၃။ ကျေးရွာအုပ်စုအတွင်းပါဝင်သောကျေးရွာများစာရင်း

- ၁- ကညင်ချောင်း (မြောက်) ကျေးရွာ
- ၂- ကညင်ချောင်း (တောင်) ကျေးရွာ
- ၃- ကုန်းတန်းကျေးရွာ
- ၄- မဲဇလီကုန်းကျေးရွာ
- ၅- မြောက်ကုန်းကျေးရွာ
- ၆- အောင်သပြေကျေးရွာ
- ၇- သဲကျင်းကျေးရွာ

၅။ လူထုပူးပေါင်းပါဝင်သောဆန်းစစ်ခြင်းနှင့်အကဲဖြတ်ခြင်းလုပ်ငန်းစဉ် PRA/PSA အကျဉ်းချုပ်ဇယား

| စဉ် | အသုံးပြုခဲ့သော PRA Tools များ | ကျား | မ |
|-----|--|------|---|
| ၁ | ကျေးရွာအရင်းမြစ်ပြင်မြေပုံ (Social Map) | ၈ | ၈ |
| ၂ | ရာသီခွင်ပြပုံကွဲဒီဇို (Seasonal Clender) | ၈ | ၈ |
| ၃ | ဥစ္စာနေကြွယ်ဝမှုဦးစားပေးအဆင့်သတ်မှတ်ခြင်း (Wealth Ranking) | ၁၀ | ၈ |
| ၄ | ကျားမပင့်ကူအိမ်သုံးသပ်ခြင်း (Cob Web) | ၈ | ၈ |
| ၅ | အရင်းအမြစ်အသုံးချမှုဖော်ထုတ်ခြင်းဇယား (Asset Mapping) | ၇ | ၅ |
| ၆ | အဖွဲ့အစည်းချိတ်ဆက်မှုမြေပုံ (Veen diagram) | ၈ | ၈ |

၆။ ကျေးရွာဖွံ့ဖြိုးရေးအစီအစဉ်အတွက်အသုံးပြုခဲ့သော PRA tools များနှင့်တစ်ခုချင်းစီအတွက်သုံးသပ်ချက်များ



၃ နှစ်အကြိမ်ပြုစုရမည့် အခြေအနေအထား

အောက်ဖော်ပြပါအတိုင်း ဖြစ်ရမည်။

- ၁) အဖွဲ့အစည်းအတွင်း အဖွဲ့ဝင်များသည် အဖွဲ့အစည်း၏ ရည်ရွယ်ချက်ကို ဝန်ထမ်းဆောင်ရမည်။
 - ၂) အဖွဲ့အစည်း အဖွဲ့ဝင်များသည် အဖွဲ့အစည်း၏ ရည်ရွယ်ချက်ကို ဝန်ထမ်းဆောင်ရမည်။
 - ၃) အဖွဲ့အစည်း အဖွဲ့ဝင်များသည် အဖွဲ့အစည်း၏ ရည်ရွယ်ချက်ကို ဝန်ထမ်းဆောင်ရမည်။
 - ၄) အဖွဲ့အစည်း အဖွဲ့ဝင်များသည် အဖွဲ့အစည်း၏ ရည်ရွယ်ချက်ကို ဝန်ထမ်းဆောင်ရမည်။
- A အဖွဲ့အစည်းအတွင်း အဖွဲ့ဝင်များသည် အဖွဲ့အစည်း၏ ရည်ရွယ်ချက်ကို ဝန်ထမ်းဆောင်ရမည်။

ကုသလေးကူး: 32299
ခြောက်လုံး: =>

ပဏ္ဍိတ အိမ်သုံး သင်္ချာပုံစံ

Date. 8.3.2017

up
Date - 24.9.2019

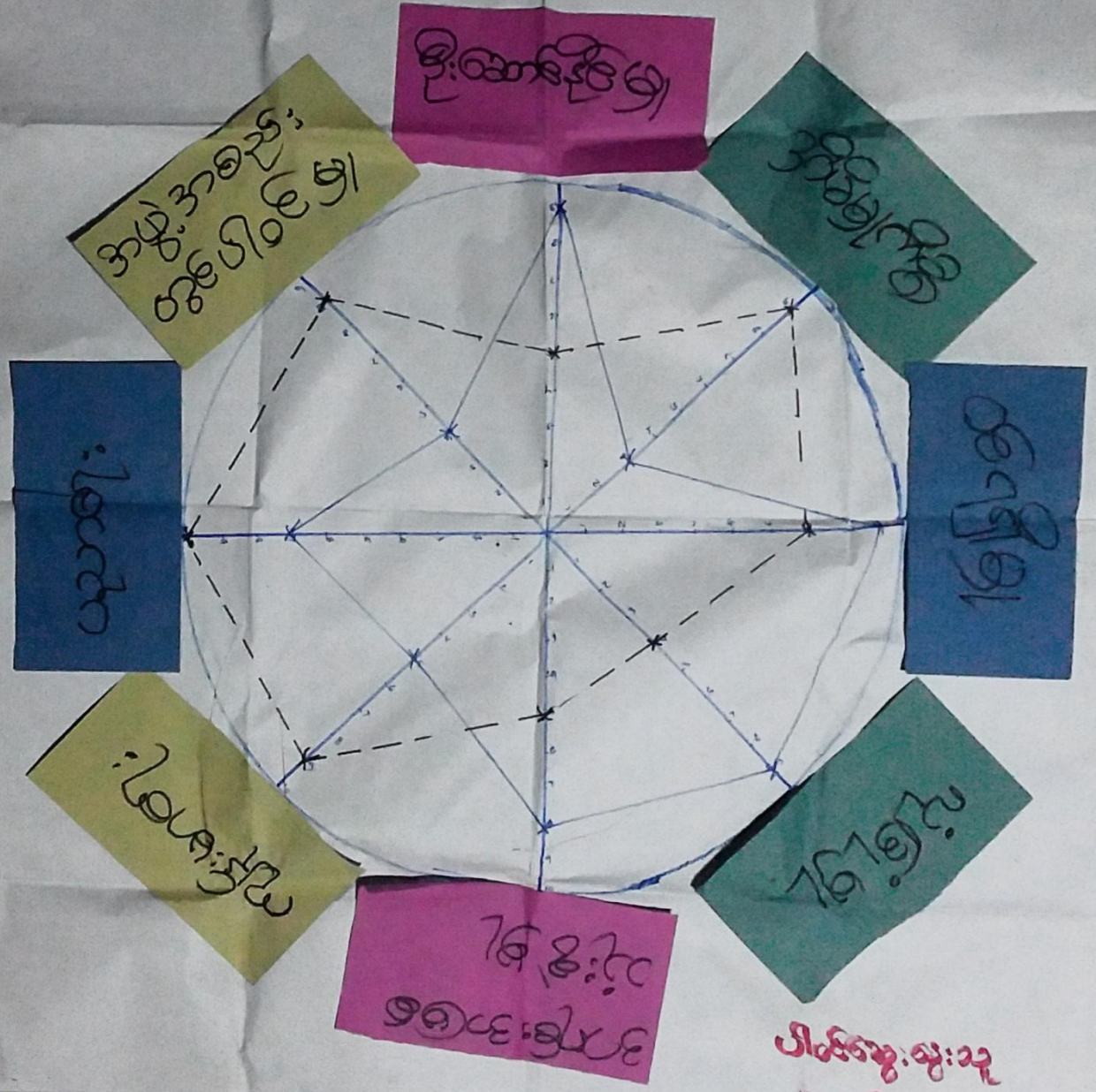

| |
|----|
| ၈၂ |
| ၅၅ |
| ၆၅ |
| ၁၀ |
| ၁၀ |
| ၁၀ |
| ၁၀ |
| ၁၀ |
| ၁၀ |

ပါးစားကူး: ၃၃
 ၈-၈
 ၈-၈
 ၀-၁၆ ယောက်

ပင်လူအိပ်သုံးသင်ကြား

ကျေးဇူးခြင်း နှင့် ဆုံးစစ်ခြင်း

- ① အမျိုးသမီးများသည် လျှင်းစာရေး၊ ပညာရေး၊ အဖွဲ့အစည်းတွင်ပါဝင်ခြင်းတို့တွင် အမျိုးသမီးများသည် ပါဝင် ဖွဲ့စည်း ကောင်းပြီ။ အမျိုးသားများက ပါဝင်ခြင်းက နှိုးဆော်ပါသည်။ အိတ်ခြင်းနှင့် အမျိုးသမီးများက အမျိုးသားများကို ဦးဆောင်နေပါသည်။
- ② အမျိုးသမီးများ ထပ်မံရသော အလုပ်တွင် အားနည်းပြီး အိတ်ခြင်း မှန်သော အမျိုးသမီးများ သာ ကောင်း ဦးဆောင်နိုင်ခြင်းတွင် အားနည်းပြီး အမျိုးသားတို့က ဦးဆောင် ဆုံးဖြတ်ချက်ချသည်။
- ③ အမျိုးသားများသည် စိတ်ပိုမို၍၊ လုံခြုံ၍၊ အရေးအကြီးအပေါ် သုံးစွဲ၍၊ ဦးဆောင်နိုင်ခြင်းတို့တွင် ဦးဆောင် လျက် အမျိုးသမီးတို့ကို ချစ်ခင် လျက်ရှိပါသည်။
- ④ အမျိုးသားနှင့် အမျိုးသမီး လုပ်အား ဘေးတူ၊ လေးခြင်း၊ လုပ်ငန်းခွင်တူ၊ လေးခြင်း ဆုံးဖြတ်ချက်ချ ဖွဲ့စည်းတိုးတက်မှု ပါဝင် စေခြင်း ဖြစ် ဖွဲ့ဖြိုးရေး လုပ်ငန်းတို့တွင် ပါဝင် နိုင်ပါသည်။

ကျွန်းကျွန်း: နယ်စပ် ရေကန်များ: ရေပျံ့မှု ၇.၃. ၈. ၃. ၂၀၁၇

အဖွဲ့အစည်း: ချိတ်ဆက်မှု (ကျေးဇူးတင်စွာ)

update
17.11.2017

ပါဝင်သူ: ၆၅: ၃၃

က → ၅

ခ → ၁၀

ပ → ၁၅



up-date - 24.9.2018

ပါဝင်သူ: ၆၅: ၃၃

က-၅

ခ-၈

ပ-၁၆ စာမျက်နှာ

အဖွဲ့အစည်းချိတ်ဆက်မှု ပြုစုပုံ

ကျေးဇူး ခြံး ဖွဲ့စည်းဆဲးခြံး

- ကျေးဇူးတို့ ရာခိုင်နှုန်း သည် ကျေးဇူးတို့အဖွဲ့ အဖွဲ့အစည်းများ ဖွဲ့ချိတ်ဆက်မှု ဖြိုး ဖြိုး ဖြိုးတို့အဖွဲ့အစည်းအား ဆောင်ရွက် ဆောင်ရွက်
- နိုင်ငံရေးလုပ်ငန်း : Save the children ဝိသိဒ္ဓိကဏ္ဍ ကဏ္ဍဆိုင်ရာများ အဖွဲ့တို့သည် နိုင်ငံရေးလုပ်ငန်း တို့အဖွဲ့အစည်းဆောင်ရွက်
- စီအမ်၊ ဖြိုးသူ့စစ်၊ ဂေါပကအဖွဲ့တို့သည် ကျေးဇူး အာဏာပိုင်ဖြစ်လာ ရာခိုင်နှုန်း ဖွဲ့ချိတ်ဆက်မှု ဖြိုးတို့ အား ဘာသာရေး တို့အဖွဲ့အစည်း ပါဝင်သည်
- ပန်(စ်) ဖိတ် သမ တို့လံး နှင့် ကျေးဇူးပြုပေးမှုအဖွဲ့အစည်းတို့သည် ရာခိုင်နှုန်း ဖွဲ့ချိတ်ဆက်မှု ကျေးဇူးတို့အဖွဲ့ ဖြိုးတို့ လုပ်ငန်းဆောင်ရွက် ဆောင်ရွက်

၇။ ကျေးရွာကော်မတီရွေးချယ်ခြင်းနှင့်ကျေးရွာဖွံ့ဖြိုးရေးအစီအစဉ်ဆောင်ရွက်မှုမှတ်တမ်းခါတ်ပုံများ



၈။ ကျေးရွာစီမံကိန်းအထောက်အကူပြုကော်မတီဝင်များစာရင်း

| စဉ် | အမည် | ကျား/မ | ရာထူး |
|-----|-------------------|--------|------------------------------------|
| ၁ | ဦးတင်အောင် | ကျား | ကျေးရွာစီ/ထောက်ဥက္ကဋ္ဌ |
| ၂ | ဒေါ်ခင်ချို | မ | ကျေးရွာစီ/ထောက်ဥက္ကဋ္ဌ |
| ၃ | ဦးတင်လှိုင် | ကျား | စောင့်ကြည့်ကြီးကြပ်ရေးဆပ်ကော်မတီ |
| ၄ | ဒေါ်လှခင် | မ | စောင့်ကြည့်ကြီးကြပ်ရေးဆပ်ကော်မတီ |
| ၅ | ဦးတင်မြင့် | ကျား | ဝယ်ယူရေးဆပ်ကော်မတီ |
| ၆ | ဒေါ်အချို | မ | ဝယ်ယူရေးဆပ်ကော်မတီ |
| ၇ | ဦးမောင်ဖြူ | ကျား | လည်ပတ်ရေးနှင့်ပြင်/ထိန်းဆပ်ကော်မတီ |
| ၈ | ဒေါ်မိခိုင် | မ | လည်ပတ်ရေးနှင့်ပြင်/ထိန်းဆပ်ကော်မတီ |
| ၉ | ဦးထွန်းအောင်ကျော် | ကျား | စေတနာ့ဝန်ထမ်း |
| ၁၀ | ဒေါ်အိကေခိုင် | မ | စေတနာ့ဝန်ထမ်း |
| ၁၁ | ဦးလှသန်း | ကျား | အကြံပြုတိုင်ကြားဖြေရှင်းရေး |
| ၁၂ | ဒေါ်မြင့်မြင့်ဌေး | မ | အကြံပြုတိုင်ကြားဖြေရှင်းရေး |
| ၁၃ | ဦးမြင့်နောင် | ကျား | ကျေးရွာစာရင်းကိုင် |

၉။ ကျေးရွာအခြေခံအချက်အလက်များ (ပုံစံ ၁ - ၁)

ပုံစံ - ၁ - ၁ ကျေးရွာအခြေခံအချက်အလက်များ (Form PC 1)

လမ်းညွှန်ရက်၊ ကျေးရွာတစ်ရွာသို့ ပထမဆုံးပိတ်ဆက်ခရီး သွားရောက်သောအခါ လူထုစည်းရုံးရေးမှူးသည် ကျေးရွာ ခေါင်းဆောင်များအား ကျေးရွာအချက်အလက်များကို မေတ္တာရပ်ခံ၍ တောင်းခံရသည်။ ဤအချက်အလက်များကို စီမံကိန်း ပိတ်ဆက်အစည်းဝေးမတိုင်မီတောင်းခံရမည်။ စီမံကိန်းပိတ်ဆက်အစည်းဝေးတွင် လူထုစည်းရုံးရေးမှူးသည် ဤအချက်အလက် များအား စစ်ဆေးပြီး မှန်ကန်အောင်ပြုလုပ်ရမည်။ ပြီးနောက်တွင် လူထုစည်းရုံးရေးမှူးမှ သတင်းအချက်အလက်ထံသို့ Tablets မှ တစ်ဆင့် ဖြည့်သွင်းရမည်။

| | | |
|---|---|---|
| ကျေးရွာခေါင်းဆောင်အမည် U. Khamthi | ကျေးရွာခေါင်းဆောင်၏ ဝန်းနံပါတ် ၀၅-၇၆၄၇၅၂၃ | လူထုစည်းရုံးရေးမှူး၏ အမည် အိမ်စေခို |
| ပြည်နယ်/တိုင်းဒေသကြီး ရာဇဝိ | ဦးနယ် သုတေ | ကျေးရွာအုပ်စု လှိုင်ရွာ |
| ကျေးရွာ ရွာအလယ် | ကျေးရွာ ရွာအလယ် | ကျေးရွာ ရွာအလယ် |

က။ လူဦးရေ

| လူမျိုးစု | အိမ်ထောင်စုအရေအတွက် | ကိုးကွယ်သည့်ဘာသာ | အိမ်ထောင်စုအရေအတွက် |
|---|---------------------|--------------------------------|---------------------|
| လူမျိုးစု (၁) --- ချန် --- | ၄၈ | ဘာသာ (၁) --- ဗုဒ္ဓ --- | ၄၈ |
| လူမျိုးစု (၂) ----- | | ဘာသာ (၂) ----- | |
| လူမျိုးစု (၃) ----- | | ဘာသာ (၃) ----- | |
| လူမျိုးစုစုစု --- မရှိ --- အခြား | | ဘာသာစုစုစု --- မရှိ --- | |
| | အရေအတွက် | | |
| မသန်စွမ်းသူများ | ၁၆ | မရှိ | ၁၆ |
| သက်ကြီးရွယ်အိုများ (၆၅ နှစ် နှင့် အထက်) | ၁၀ | မရှိ | ၁၀ |
| စစ်ဘေးရှောင် (သို့မဟုတ်) ရွှေ့ပြောင်းနေထိုင်၊ ပြောင်းရွှေ့ | - | - | - |

| လူဦးရေ | အမျိုးသား (အရေအတွက်) | အမျိုးသမီး (အရေအတွက်) | အိမ်ခြေအရေအတွက် |
|-----------------------------------|----------------------|-----------------------|-----------------|
| လူမျိုးစု (၁) --- ချန် --- | ၃၃ | ၃၅ | ၆၈ |
| လူမျိုးစု (၂) ----- | | | |
| လူမျိုးစု (၃) ----- | | | |
| အခြား | | | |
| အိမ်ထောင်စုဦးစီး | ၃၃ | ၃၅ | ၇၂ |

(ခ) အခြေခံအဆောက်အအုံ အသုံးအဆောင်များ

| စာသင်ကျောင်း | အမှတ် ခြံမပါ | ကျန်းမာရေး | အမှတ် ခြံမပါ | ဘာသာရေး အဆောက်အအုံများ | အမှတ် ခြံမပါ |
|-----------------|-----------------|------------------|-----------------|------------------------|-----------------|
| အထက်တန်းကျောင်း | ၈ | ဆေးရုံ | ၈ | စေတီ | ၇ |
| အလယ်တန်းကျောင်း | ၈ | ကျန်းမာရေးဌာန | ၈ | ဘုန်းကြီးကျောင်း | ✓ |
| မူလတန်းကျောင်း | ၂၂ | ကျန်းမာရေးဌာနခွဲ | ၂၂ | ဟိန္ဒူဘုရားကျောင်း | ၂ |
| မူကြိုကျောင်း | ၂ | ဆေးပေးခန်း | ၂ | ရေစိမ့်ယူရေးစနစ် | ၂ |
| အခြား | ၂ | အခြား | ၂ | ဗလီ | ၂ |
| | | | | အခြား | ၁ |
| မှတ်ချက် | | မှတ်ချက် | | မှတ်ချက် | |

(ဂ) ကျွမ်းကျင်သူများမှတ်တမ်း (ကျေးရွာတွင်နေထိုင်သော သို့မဟုတ် တပြောရွာမှလာရောက်သောကျွမ်းကျင်သူများ)

| (၁) တစ်သင်ကျောင်း | | | (၂) ကျန်းမာရေး | | | (၃) ဝတ်စုံပညာကျွမ်းကျင်မှု | | |
|-------------------|------------------|----------------|--------------------------|------------------|----------------|----------------------------|------------------|----------------|
| | ရွာတွင်နေထိုင်သူ | အခြားရွာမှလာသူ | | ရွာတွင်နေထိုင်သူ | အခြားရွာမှလာသူ | | ရွာတွင်နေထိုင်သူ | အခြားရွာမှလာသူ |
| မူလတန်းပြဆရာ/မ | ၇ | ၇ | ဆရာဝန် | ၈ | ၇ | ဝောက်သမား | ✓ | ၈ |
| အထက်တန်းပြဆရာ/မ | ၂ | ၂ | လက်ထောက်ကျန်းမာရေးပျူ | ၂ | ၂ | ပန်းချီ | ✓ | ၂ |
| အလယ်တန်းပြဆရာ/မ | ၇ | ၇ | အမျိုးသမီးကျန်းမာရေးဆရာမ | ၈ | ၇ | လျှပ်စစ်ကျွမ်းကျင်ပညာသမား | ၇ | ၈ |
| မူကြံဆရာ/မ | ၂ | ၂ | သားဖွားဆရာမ | ၂ | ၂ | ရေပိုက်သွယ်သူ | ၇ | ၂ |
| အခြား | ၂ | ၂ | ပြည်သူ့ကျန်းမာရေးလုပ်သား | ၀ | ၂ | စက်ပြင်ဆရာ | ✓ | ၀ |
| မှတ်ချက် | | | မှတ်ချက် | | | မှတ်ချက် | | |

(ဃ) ကျေးရွာသို့ ရောက်ရှိနိုင်သည့် လမ်းအခြေအနေ / ကျေးရွာတစ်ရွာသည် ၎င်း၏ ကျေးရွာအုပ်စုနှင့် ဆက်သွယ်ထားသော လမ်းအခြေအနေ (အောက်ပါတို့ကိုဖိုင်းပါ)

ကျောက်ကြမ်းလမ်း: _____ ကတ္တရာလမ်း: _____ ကွန်ကရစ်လမ်း: _____ မော်တော်ဆိုင်ကယ်လမ်း: _____
 ကျောက်စင်းလမ်း: မြေသားလမ်း လူသွားလမ်း: _____ အခြား: _____

(င) ကျေးရွာဖွံ့ဖြိုးမှုစီမံချက်

(၁) လူထုဝဟိုပြုစီမံကိန်းမစတင်မီ ဤကျေးရွာတွင်ကျေးရွာဖွံ့ဖြိုးမှု စီမံချက်ရှိခဲ့ပါသလား? ဝ/မရှိပါ/မသိပါ
 (၂) ရှိခဲ့ပါလျှင် ဤစီမံချက်ကို မည်သည့် ခုနှစ်တွင်ပြင်ဆင်ခဲ့ပါသနည်း? နှစ်-----/မသိပါ
 (၃) ဤစီမံချက်ကို ဖြန့်နယ်မှအတည်ပြုခဲ့ပါသလား? မြဲခဲ့ပါသည်/မမြဲခဲ့ပါ/မသိပါ

(စ) ဝေးအကွာအဝေး

(၁) ဤကျေးရွာ၏ဝဟိုမှ ၎င်းကျေးရွာအုပ်စု၏ဝဟိုအထိ ဝေးမိုင်မည်မျှကွာဝေးသနည်း? မိုင်-----/မသိပါ
 (၂) ဤကျေးရွာမှ ၎င်းကျေးရွာအုပ်စုဝဟိုအထိ သွားလာရာတွင်ကြာမြင့်သည့်အချိန်: _____

ခြောက်သွေ့ရာသီတွင်ကြာချိန်: ၂၀ မိနစ် ထော်လာဂျီ/မော်တော်ဆိုင်ကယ်/မြေလျှင်/လာ/မော်တော်ဘုတ်/
 အခြား: _____
 မိုးရာသီတွင်ကြာချိန်: ၂၀ မိနစ် ထော်လာဂျီ/မော်တော်ဆိုင်ကယ်/မြေလျှင်/လာ/မော်တော်ဘုတ်/
 အခြား: _____

(ဆ) ပတ်ဝန်းကျင်ဆိုင်ရာ သဘာဝဘေးအန္တရာယ်

ဤကျေးရွာတွင် ရေကြီးခြင်းကဲ့သို့ သဘာဝဘေးအန္တရာယ်ကျရောက်ဖူးခြင်း ရှိပါသလား? ဝ/မရှိပါ/မသိပါ
 ရှိပါသည် ရှိလျှင်ဖော်ပြပါ -----

(ဇ) ကျေးရွာတွင် ဖွဲ့စည်းထားသော အဖွဲ့အစည်းများ

လူထုဝဟိုပြုစီမံကိန်းမတိုင်မီ ဤကျေးရွာတွင် ကျေးရွာဖွံ့ဖြိုးရေးအတွက် အစိုးရ (သို့) ရွာသားများကိုယ်တိုင် (သို့) စီမံကိန်းတစ်ခုခု ဖွဲ့စည်းထားသည့် အဖွဲ့အစည်းများရှိပါသလား?

(၁) -----
 (၂) -----

(ဈ) အထွေထွေအုပ်ချုပ်ရေး ဦးစီးဌာန (GAD) မှ မှတ်တမ်းတင်ထားခြင်း

ဤကျေးရွာသည် အထွေထွေအုပ်ချုပ်ရေး ဦးစီးဌာန (GAD) မှ မှတ်တမ်းတင်ထားမှု ရှိပါသလား? ဝ/မရှိပါ/မသိပါ

ကျေးရွာခေါင်းစောင်: _____ လူထုစည်းရုံးရေးပျူ
 အမည်: အောင်စိုး အမည်: အောင်စိုး
 လက်မှတ်: _____ လက်မှတ်: _____
 ခန့်မှန်း ၈. 3. 2017 ခန့်မှန်း ၈. 3. 2017

ပုံစံ - ၀ - ၁ ကျေးရွာအခြေခံအချက်အလက်များ (Form PC 1)

လမ်းညွှန်ချက်၊ ကျေးရွာတစ်ရွာသို့ ပထမဆုံးပိတ်ဆက်ခရီး သွားရောက်သောအခါ လူထုစည်းရုံးရေးမှူးသည် ကျေးရွာ
 ရခင်းဆောင်များအား ကျေးရွာအချက်အလက်များကို ပေတ္တာရပ်ခံ၍ တောင်းခံရသည်။ ဤအချက်အလက်များကို စီမံကိန်း
 ဝိတ်ဆက်အစည်းဝေးပတ်ပိတ်တောင်းခံရမည်။ စီမံကိန်းဝိတ်ဆက်အစည်းဝေးတွင် လူထုစည်းရုံးရေးမှူးသည် ဤအချက်အလက်
 များအား စစ်ဆေးပြီး မှန်ကန်အောင်ပြုလုပ်ရမည်။ ပြီးနောက်တွင် လူထုစည်းရုံးရေးမှူးမှ သတင်းအချက်အလက်ထံသို့ Tablets မှ
 တာဆင့် ဖြည့်သွင်းရမည်။

ကျေးရွာခေါင်းဆောင် အမည် ဦးကျော်အောင် ကျေးရွာခေါင်းဆောင်၏ ဖုန်းနံပါတ် ၀၅ ၃၆၄၇၁၅၂၁၃ လူထုစည်းရုံးရေးမှူး၏ အမည် ဦးကျော်စိုး

ပြည်နယ်/တိုင်းဒေသကြီး ဧရာဝတီတိုင်း မြို့နယ် ဗဟိုတော ကျေးရွာအုပ်စု ကုသိမ္မာ ကျေးရွာ မြောက်ကျွန်း

| လူမျိုးစု | အိမ်ထောင်စုအရေအတွက် | ကိုးကွယ်သည့်ဘာသာ | အိမ်ထောင်စုအရေအတွက် |
|--|---------------------|------------------|---------------------|
| လူမျိုးစု (၁) - <u>ဂရိတ်</u> | <u>၄၀</u> | <u>ဗုဒ္ဓဘာသာ</u> | <u>၅၀</u> |
| လူမျိုးစု (၂) - <u>ဗမာ</u> | <u>၁၀</u> | ဘာသာ (၂) ----- | |
| လူမျိုးစု (၃) ----- | | ဘာသာ (၃) ----- | |
| လူမျိုးစုစုစု ----- | | ဘာသာစုစု ----- | |
| အခြား ----- | | | |
| ပညာရေးအဆင့်များ | အရေအတွက် | | |
| သက်ကြီးရွယ်အိုများ (၆၅ နှစ် နှင့် အထက်) | <u>၆</u> | | <u>၆</u> |
| စစ်ဘေးရှောင် (သို့မဟုတ်) ရွှေ့ပြောင်းနေထိုင်၊ ပြောင်းရွှေ့ | <u>၁၀</u> | | <u>၇</u> |

| လူဦးရေ | အမျိုးသား (အရေအတွက်) | အမျိုးသမီး (အရေအတွက်) | အိမ်ခြေအရေအတွက် |
|------------------------------|----------------------|-----------------------|-----------------|
| လူမျိုးစု (၁) - <u>ဂရိတ်</u> | <u>၃၀</u> | <u>၁၀၀</u> | <u>၄၈</u> |
| လူမျိုးစု (၂) - <u>ဗမာ</u> | <u>၁၈</u> | <u>၁၇</u> | |
| လူမျိုးစု (၃) ----- | | | |
| အခြား ----- | | | |
| အိမ်ထောင်ဦးစီး | <u>၄၄</u> | <u>၄</u> | |

(၁) အခြေခံအဆောက်အအုံ အသုံးအဆောင်များ

| စာသင်ကျောင်း | အမှတ် ခြံပင် | ကျန်းမာရေး | အမှတ် ခြံပင် | ဘာသာရေး အဆောက်အအုံများ | အမှတ် ခြံပင် |
|-----------------|--------------|------------------|--------------|------------------------|--------------|
| အထက်တန်းကျောင်း | ၈ | ဆေးရုံ | ၈ | ဝေတီ | ၇ |
| အလယ်တန်းကျောင်း | ၈ | ကျန်းမာရေးဌာန | ၈ | ဘုန်းကြီးကျောင်း | ၇ |
| မူလတန်းကျောင်း | ၈ | ကျန်းမာရေးဌာနခွဲ | ၈ | ဟိန္ဒူဘုရားကျောင်း | ၇ |
| မူကြိုကျောင်း | ၈ | ဆေးပေးခန်း | ၈ | ရေစိမ့်ယာန်ကျောင်း | ၇ |
| အခြား | ၈ | အခြား | ၈ | ဗလီ | ၇ |
| | | | | အခြား | ၇ |
| မှတ်ချက် | | မှတ်ချက် | | မှတ်ချက် | |

(ဂ) ကျွမ်းကျင်သူများမှတ်တမ်း (ကျေးရွာတွင်နေထိုင်သော သို့မဟုတ် တခြားရွာမှလာရောက်သောကျွမ်းကျင်သူများ)

| (၁) စာသင်ကျောင်း | | | (၂) ကျန်းမာရေး | | | (၃) လက်မှုပညာရှင် | | |
|------------------|------------------|----------------|--------------------------|------------------|----------------|---------------------------|------------------|----------------|
| | ရွာတွင်နေထိုင်သူ | အခြားရွာမှလာသူ | | ရွာတွင်နေထိုင်သူ | အခြားရွာမှလာသူ | | ရွာတွင်နေထိုင်သူ | အခြားရွာမှလာသူ |
| မူလတန်းပြဆရာ/မ | ၇ | ၇ | ဆရာဝန် | ၈ | ၇ | လက်သမား | ၆ | ၈ |
| အထက်တန်းပြဆရာ/မ | ၂ | ၂ | လက်ထောက်ကျန်းမာရေးမှူး | ၂ | ၂ | ပန်းရံ | ၂ | ၂ |
| အလယ်တန်းပြဆရာ/မ | ၂ | ၇ | အမျိုးသမီးကျန်းမာရေးဆရာမ | ၈ | ၇ | လျှပ်စစ်ကျွမ်းကျင်ပီးသမား | ၇ | ၈ |
| ပုဂ္ဂိုလ်ဆရာ/မ | ၂ | ၂ | သားရွားဆရာမ | ၂ | ၂ | ရေပိုက်သွယ်သူ | ၂ | ၂ |
| အခြား | ၂ | ၂ | ပြည်သူ့ကျန်းမာရေးလုပ်သား | ၂ | ၂ | စက်ပြင်ဆရာ | ၂ | ၂ |
| မှတ်ချက် | | | မှတ်ချက် | | | မှတ်ချက် | | |

(ဃ) ကျေးရွာသို့ ရောက်ရှိနိုင်သည့် လမ်းအခြေအနေ / ကျေးရွာတစ်ရွာသည် ၎င်း၏ ကျေးရွာအုပ်စုနှင့် ဆက်သွယ်ထားသော လမ်းအခြေအနေ (အောက်ဖော်ပြပါအတိုင်း)

ကျောက်ကြမ်းလမ်း: ကတ္တရာလမ်း: ကွန်ကရစ်လမ်း: မော်တော်ဆိုင်ကယ်လမ်း:
 ကျောက်ခင်းလမ်း: မြေသားလမ်း: လူသွားလမ်း: အခြား: _____

(င) ကျေးရွာဖွံ့ဖြိုးမှုစီမံချက်
 (၁) လူထုဝတ်ပြုစီမံကိန်းမစတင်မီ ဤကျေးရွာတွင်ကျေးရွာဖွံ့ဖြိုးမှု စီမံချက်ရှိခဲ့ပါသလား? ဝိုင်းပါ
 ရှိပါသည်/မရှိပါ/မသိပါ
 (၂) ရှိခဲ့ပါလျှင် ဤစီမံချက်ကို မည်သည့် ခုနှစ်တွင်ပြင်ဆင်ခဲ့ပါသနည်း? နှစ်-----/မသိပါ
 (၃) ဤစီမံချက်ကို ဖြိုနှယ်မှအတည်ပြုခဲ့ပါသလား? မြဲခဲ့ပါသည်/မမြဲခဲ့ပါ /မသိပါ

(စ) ဓရီးအကွာအဝေး:
 (၁) ဤကျေးရွာ၏ဝတ်ပြုမှု ၎င်းကျေးရွာအုပ်စု၏ဝတ်ပြုမှုအထိ ဓရီးပိုင်မည်မျှကွာဝေးသနည်း? မိုင်-----/မသိပါ
 (၂) ဤကျေးရွာမှ ၎င်းကျေးရွာအုပ်စု၏ဝတ်ပြုမှု သွားလာရာတွင်ကြာမြင့်သည့်အချိန်၊
 မြောက်သွေ့ရာသီတွင်ကြာချိန်----- 10 မိနစ် ----- ထော်လာဂျီ/မော်တော်ဆိုင်ကယ်/ခြေလျင်/လား/မော်တော်ဘုတ်/
 အခြား-----
 မိုးရာသီတွင်ကြာချိန်----- 10 မိနစ် ----- ထော်လာဂျီ/မော်တော်ဆိုင်ကယ်/ခြေလျင်/လား/မော်တော်ဘုတ်/
 အခြား-----

(ဆ) ပတ်ဝန်းကျင်ဆိုင်ရာ သဘာဝဘေးအန္တရာယ်
 ဤကျေးရွာတွင် ရေကြီးခြင်းကဲ့သို့ သဘာဝဘေးအန္တရာယ်ကျရောက်ဖူးခြင်း ရှိပါသလား။
 မရှိပါ ----- ရှိပါသည် ----- ရှိလျှင်ဖော်ပြပါ -----

(ဇ) ကျေးရွာတွင် ဖွဲ့စည်းထားသော အဖွဲ့အစည်းများ
 လူထုဝတ်ပြုစီမံကိန်းမတိုင်မီ ဤကျေးရွာတွင် ကျေးရွာဖွံ့ဖြိုးရေးအတွက် အစိုးရ (သို့) ရွာသားများကိုယ်တိုင်(သို့) စီမံကိန်းတစ်ခုခုမှ ဖွဲ့စည်းထားသည့် အဖွဲ့အစည်းများရှိပါသလား။
 (၁) -----
 (၂) -----

(ဈ) အထွေထွေအုပ်ချုပ်ရေး ဦးစီးဌာန (GAD) မှ မှတ်တမ်းတင်ထားခြင်း
 ဤကျေးရွာသည် အထွေထွေအုပ်ချုပ်ရေး ဦးစီးဌာန (GAD) မှ မှတ်တမ်းတင်ထားမှု ရှိပါသလား။
 ။ မရှိပါ ။ ရှိပါသည်

ကျေးရွာခေါင်းဆောင်
 အမည် ဦးချစ်အောင်
 လက်မှတ်
 နေ့စွဲ ၂၆. 11. ၂၀၁၇

လူထုစည်းရုံးရေးမှူး
 အမည် ဦးစိန်စိန်
 လက်မှတ်
 နေ့စွဲ ၂၆. 11. ၂၀၁၇

ပုံစံ - ၈ - ၁ ကျေးရွာအခြေခံအချက်အလက်များ (Form PC 1)

လမ်းညွှန်ချက်၊ ကျေးရွာတစ်ရွာသို့ ပထမဆုံးမိတ်ဆက်ရေး သွားရောက်သောအခါ လူထုစည်းရုံးရေးမှူးသည် ကျေးရွာ ခေါင်းဆောင်များအား ကျေးရွာအချက်အလက်များကို မေတ္တာရပ်ခံ၍ တောင်းခံရသည်။ ဤအချက်အလက်များကို စီမံကိန်း မိတ်ဆက်အစည်းဝေးမတိုင်မီတောင်းခံရမည်။ စီမံကိန်းမိတ်ဆက်အစည်းဝေးတွင် လူထုစည်းရုံးရေးမှူးသည် ဤအချက်အလက် များအား စစ်ဆေးပြီး မှန်ကန်အောင်ပြုလုပ်ရမည်။ ပြီးနောက်တွင် လူထုစည်းရုံးရေးမှူးမှ သတင်းအချက်အလက်ထံသို့ Tablets မှ တဆင့် ဖြည့်သွင်းရမည်။

| | | |
|---------------------------------------|--|---|
| ကျေးရွာခေါင်းဆောင် အမည် ဦးတင်အောင် | ကျေးရွာခေါင်းဆောင်၏ ဖုန်းနံပါတ် ၀၅ ၄၂၄၈၇၈၁၆၂၁ | လူထုစည်းရုံးရေးမှူး၏ အမည် ဖဒါ အိန္ဒြိယ |
| ပြည်နယ်တိုင်းဒေသကြီး ဧရာဝတီတိုင်း | မြို့နယ် ပုသိမ် | ကျေးရွာအုပ်စု လှိုင်ရွာ |
| ကျေးရွာ - မြေပုံအမှတ် | | |

က။ လူဦးရေ

| လူမျိုးစု | အိမ်ထောင်စုအရေအတွက် | ကိုးကွယ်သည့်ဘာသာ | အိမ်ထောင်စုအရေအတွက် |
|--|---------------------|---------------------------|---------------------|
| လူမျိုးစု (၁) ဗမာ | 8 | ဘာသာ (၁) ဗုဒ္ဓ | 48 |
| လူမျိုးစု (၂) ဗမာ | 40 | ဘာသာ (၂) ----- | |
| လူမျိုးစု (၃) ----- | | ဘာသာ (၃) ----- | |
| လူမျိုးစုရော ----- | | ဘာသာရော ----- | |
| အခြား | | | |
| | အရေအတွက် | | |
| မသန်စွမ်းသူများ | ၆ | | |
| သက်ကြီးရွယ်အိုများ (၆၅ နှစ် နှင့် အထက်) | ၅၁ | | |

| | | | |
|--------------|--|--|--|
| စစ်ဘေးရှောင် | | | |
|--------------|--|--|--|

| | အမျိုးသား (အရေအတွက်) | အမျိုးသမီး (အရေအတွက်) |
|-------------------------------|-------------------------|--------------------------|
| လူဦးရေ | | |
| လူမျိုးစု (၁) မာ | 18 | 17 |
| လူမျိုးစု (၂) ကျို | 90 | 100 |
| လူမျိုးစု (၃) _____ | | |
| အခြား | | |
| အိမ်ထောင်ဦးစီး | ၄၄ | ၄ |

(၈) အခြေအနေအထား အသုံးအဆောင်များ

| စာသင်ကျောင်း | အမှတ် ခြံပိ | ကျန်းမာရေး | အမှတ် ခြံပိ | တာဝန်ရှိ အဆောက် အအုံများ | အမှတ် ခြံပိ |
|-------------------|--------------------------|------------------|--------------------------|-----------------------------|-------------------------------------|
| အထက်တန်းကျောင်း | <input type="checkbox"/> | ဆေးရုံ | <input type="checkbox"/> | စေတီ | <input type="checkbox"/> |
| အလယ်တန်းကျောင်း | <input type="checkbox"/> | ကျန်းမာရေးဌာန | <input type="checkbox"/> | ဘုန်းကြီးကျောင်း | <input checked="" type="checkbox"/> |
| ပူဇော်တန်းကျောင်း | <input type="checkbox"/> | ကျန်းမာရေးဌာနခွဲ | <input type="checkbox"/> | ဟိန္ဒူဘုရားကျောင်း | <input type="checkbox"/> |
| ပုဂံကျောင်း | <input type="checkbox"/> | ဆေးပေးခန်း | <input type="checkbox"/> | ရေဓာတ်ကျောင်း | <input type="checkbox"/> |
| အခြား | <input type="checkbox"/> | အခြား | <input type="checkbox"/> | ဗလီ | <input type="checkbox"/> |
| | | | | အခြား | <input type="checkbox"/> |
| မှတ်ချက် | | မှတ်ချက် | | မှတ်ချက် | |

(ဂ) ကျွမ်းကျင်သူများမှတ်တမ်း (ကျေးရွာတွင်နေထိုင်သော သို့မဟုတ် တခြားရွာမှလာရောက်သော ကျွမ်းကျင်သူများ)

| (ဂ) စာသင်ကျောင်း | | | (၂) ကျန်းမာရေး | | | (၃) လက်မှုပညာရှင် | | |
|------------------|-------------------------------------|--------------------------|--------------------------|--------------------------|--------------------------|---------------------------|-------------------------------------|--------------------------|
| | ရွာတွင်နေထိုင်သူ | အခြားရွာမှလာသူ | | ရွာတွင်နေထိုင်သူ | အခြားရွာမှလာသူ | | ရွာတွင်နေထိုင်သူ | အခြားမှလာသူ |
| မူလတန်းပြဆရာ/မ | <input checked="" type="checkbox"/> | <input type="checkbox"/> | ဆရာဝန် | <input type="checkbox"/> | <input type="checkbox"/> | လက်သမား | <input checked="" type="checkbox"/> | <input type="checkbox"/> |
| အထက်တန်းပြဆရာ/မ | <input type="checkbox"/> | <input type="checkbox"/> | လက်ထောက်ကျန်းမာရေးပျား | <input type="checkbox"/> | <input type="checkbox"/> | ပန်းရံ | <input type="checkbox"/> | <input type="checkbox"/> |
| အလယ်တန်းပြဆရာ/မ | <input type="checkbox"/> | <input type="checkbox"/> | အမျိုးသမီးကျန်းမာရေးဆရာမ | <input type="checkbox"/> | <input type="checkbox"/> | လျှပ်စစ်ကျွမ်းကျင်ပီးသမား | <input type="checkbox"/> | <input type="checkbox"/> |
| မူကြိုဆရာ/မ | <input type="checkbox"/> | <input type="checkbox"/> | သားမွေးဆရာမ | <input type="checkbox"/> | <input type="checkbox"/> | ရေပိုက်သွယ်သူ | <input type="checkbox"/> | <input type="checkbox"/> |
| အခြား | <input type="checkbox"/> | <input type="checkbox"/> | ပြည်သူ့ကျန်းမာရေးလုပ်သား | <input type="checkbox"/> | <input type="checkbox"/> | စက်ပြင်ဆရာ | <input type="checkbox"/> | <input type="checkbox"/> |
| မှတ်ချက် | | | | မှတ်ချက် | | | | မှတ်ချက် |

(ဃ) ကျေးရွာသို့ ရောက်ရှိနိုင်သည့် လမ်းအခြေအနေ / ကျေးရွာတစ်ရွာသည် ၎င်း၏ ကျေးရွာအုပ်စုနှင့် ဆက်သွယ်ထားသော လမ်းအခြေအနေ (အောက်ပါတို့ကို ဝိုင်းပါ)

ကျောက်ကြမ်းလမ်း ကတ္တရာလမ်း ကွန်ကရစ်လမ်း မော်တော်ဆိုင်ကယ်လမ်း
 ကျောက်စင်းလမ်း မြေသားလမ်း လူသွားလမ်း အခြား _____

(င) ကျေးရွာဖွံ့ဖြိုးမှုစီမံချက်

ပိုင်းပါ

(၁) လူထုဗဟိုပြုစီမံကိန်းမစတင်မီ ဤကျေးရွာတွင်ကျေးရွာဖွံ့ဖြိုးမှု

ရှိပါသည်/မရှိပါ/မသိပါ

စီမံချက်ရှိခဲ့ပါသလား?

(၂) ရှိခဲ့ပါလျှင် ဤစီမံချက်ကို မည်သည့် ဝန်ထုပ်ပေးပေးခြင်းဖြင့် ဆောင်ရွက်ခဲ့ပါသနည်း? နှစ်-----/မသိပါ

(၃) ဤစီမံချက်ကို ဖြန့်ချိမှုအတည်ပြုခဲ့ပါသလား? ပြုခဲ့ပါသည်/မပြုခဲ့ပါ/မသိပါ

(င) ဝန်ထုပ်ပေးခြင်း

(၁) ဤကျေးရွာ၏ဝန်ထုပ်ပေးမှု ဝန်ထုပ်ပေးမှုအရ ဝန်ထုပ်ပေးမှုမရှိမည်ဖြစ်ကြောင်း သိရှိခဲ့ပါသလား? မှတ်-----/မသိပါ

(၂) ဤကျေးရွာမှ ဝန်ထုပ်ပေးမှုအရ ဝန်ထုပ်ပေးမှု သွားလာရာတွင် ကြာမြင့်သည့်အချိန်

ခြောက်သွေ့ရာသီတွင် ကြာချိန် 10 မိနစ် ထက်လျော့/မတော်ဆိုင်ကယ်/မြေလျှင်/လား/မတော်ဘုတ်/
အခြား -----

မိုးရာသီတွင် ကြာချိန် 10 မိနစ် ထက်လျော့/မတော်ဆိုင်ကယ်/မြေလျှင်/လား/မတော်ဘုတ်/
အခြား -----

(ဆ) ပတ်ဝန်းကျင်ဆိုင်ရာ သဘာဝဘေးအန္တရာယ်

ဤကျေးရွာတွင် ရေကြီးခြင်းကို သဘာဝဘေးအန္တရာယ်ကျရောက်ဖူးခြင်း ရှိပါသလား။

မရှိပါ ရှိပါသည် ရှိလျှင် ဖော်ပြပါ -----

(ဇ) ကျေးရွာတွင် ဖွဲ့စည်းထားသော အဖွဲ့အစည်းများ

လူထုဝန်ထုပ်ပေးမှုစီမံကိန်းမတိုင်မီ ဤကျေးရွာတွင် ကျေးရွာဖွံ့ဖြိုးရေးအတွက် အစိုးရ (သို့) ရွာသားများကိုယ်တိုင် (သို့) စီမံကိန်းတစ်ခုခုမှ ဖွဲ့စည်းထားသည့် အဖွဲ့အစည်းများ ရှိပါသလား။

(၁) -----

(၂) -----

(ဈ) အထွေထွေအုပ်ချုပ်ရေး ဦးစီးဌာန (GAD) မှ မှတ်တမ်းတင်ထားခြင်း

ဤကျေးရွာသည် အထွေထွေအုပ်ချုပ်ရေး ဦးစီးဌာန (GAD) မှ မှတ်တမ်းတင်ထားမှု ရှိပါသလား။



ကျေးဇူးတင်ဆောင်ရွက်ပေးရန်
ကညင်ဆောင်ရွက်ရန်အတွက်အပ်နှံရန်
ဟိုက်ကြီးကျွန်းမြို့၊ ငပုတောမြို့နယ်

အမည် ဦးတင်ဇော်

လက်မှတ်

နေ့ရက် ၂၂.၉.၂၀၁၈

လူထုစည်းရုံးရေးမှူး

အမည် ဒေါ်ခင်ခင်ခိုင်

လက်မှတ်

နေ့ရက် ၂၂-၉-၂၀၁၈

၁၀။ စီမံကိန်းစက်ဝန်းအချိန်ဇယား (ပုံစံ-၂)

ပုံစံ - ၀ - ၂ - စီမံကိန်းစက်ဝန်းအချိန်ဇယား (PC 2)

လမ်းညွှန်ချက်၊ သက်ဆိုင်ရာလူထုစည်းရုံးရေးမှူး/လက်ထောက်နည်းပညာမှူးများမှ စီမံကိန်းစက်ဝန်းအဆင့်တစ်ခုစီပြီးစီးတိုင်း ကျေးရွာနှင့် ကျေးရွာအုပ်စုအတွက် ဤပုံစံကို ပြည့်သွင်းရမည်။

စည်းရုံးရေးမှူး/ဝန်ထမ်း အမည် **ခင်အောင်**

နေ့စွဲ **၈.၅.၂၀၁၇** စက်ဝန်းအားအမှတ်ခြစ်ပါ စက်ဝန်း(၁) စက်ဝန်း(၂) စက်ဝန်း(၃)
 စက်ဝန်း(၄)

ပြည်နယ်/တိုင်း **ရာဇဝင်** မြို့နယ် **Cyber** ကျေးရွာအုပ်စု **ကျွန်းစိမ်း** ကျေးရွာ **ကျွန်းစိမ်း**

| စီမံကိန်းအဆင့်ရွက်ဖူးအဆင့်များ | နေ့စွဲ | | အစည်းအဝေးတွင်တက်ရောက်သူအရေအတွက် | | | |
|---|-------------|-----------------|---------------------------------|--------------------|---------------------|--|
| | စတင်သည့်နေ့ | ပြီးဆုံးသည့်နေ့ | အမျိုးသားအရေအတွက် | အမျိုးသမီးအရေအတွက် | အိမ်ထောင်စုအရေအတွက် | လူမျိုးစုတက်ရောက်သူအရေအတွက်နှင့် လူမျိုးစုအမည် |
| ၁။ ကျေးရွာစီမံကိန်း မိတ်ဆက်အစည်းအဝေး | ၆.၅.၂၀၁၇ | ၆.၅.၂၀၁၇ | ၁၆ | ၂၅ | ၃၂ | ၃၈ ၇၅ |
| ၂။ ကျေးရွာဖွံ့ဖြိုးရေး စီမံချက်ရေးဆွဲခြင်းအစည်းအဝေး | ၈.၅.၂၀၁၇ | ၈.၅.၂၀၁၇ | ၁၈ | ၁၆ | ၃၄ | ၃၄ ၇၅ |
| ၃။ ကျေးရွာအုပ်စု လုပ်ငန်းဆုံးဖြတ်ချက်ချသည့်အစည်းအဝေး | ၁၆.၅.၂၀၁၇ | ၁၆.၅.၂၀၁၇ | ၂၅ | ၁၅ | ၃၆ | ၃၆ ၇၅ |
| ၄။ မြို့နယ်အဆင့် စီမံကိန်းရေးဆွဲရေးနှင့် အကောင်အထည်ဖော်ရေးကော်မတီ၏ စီမံကိန်း သုံးသပ်မှုအစည်းအဝေး | | | ၀၇ | ၀၇ | ၀၇ | ၀၇ |
| ၅။ မြို့နယ် စီမံကိန်းရေးဆွဲရေးနှင့် အကောင်အထည်ဖော်ရေး ကော်မတီ၏ဆုံးဖြတ်မှုကို ရွာသို့ အသိပေးအကြောင်းကြားသည့် အစည်းအဝေး | | | | | | |
| ၆။ စီမံကိန်းလုပ်ငန်းခွဲစီမံချက်ရေးဆွဲခြင်းအစည်းအဝေး | | | | | | |
| ၆.၁။ စီမံကိန်းလုပ်ငန်း အကောင်အထည်ဖော်ရေးအစီအစဉ် ရေးဆွဲခြင်း | | | | | | |
| ၆.၂။ ဝယ်ယူရေးအစီအစဉ် ရေးဆွဲခြင်း | | | | | | |
| ၆.၃။ ဘဏ္ဍာရေးကုန်ကျမှု လျာထားအစီအစဉ် ရေးဆွဲခြင်း | | | | | | |

ပုံစံ - ၀ - ၂ - စီမံကိန်းဝက်ဝန်းအချိန်ဇယား (PC 2)

လမ်းညွှန်ချက်၊ သတ်မှတ်ရာလုပ်ရည်ရှိရေး၊ ကံထောက်နည်းဝဠာများများ၊ စီမံကိန်းဝက်ဝန်းအဆင့်တစ်ခုစီပြုစီမံကိန်း၊ ကျေးရွာနှင့် ကျေးရွာအုပ်စုအတွက် ဤပုံစံကို ပြည့်စုံရေးရမည်၊
 ဝက်ဝန်းအချိန်/ဝန်းထပ် အမည် ရွှေအိမ်ရာ၊ စီမံကိန်း(၁) ။ စီမံကိန်း(၂) ။ စီမံကိန်း(၃)
 ဝက်ဝန်းအချိန်/ဝန်းထပ် ၁၇.၁၁.၂၀၁၇၊ စီမံကိန်း(၄)
 ပြည်နယ်/တိုင်း အာရှတိုင်း၊ မြို့နယ် ပုဇွန်၊ ကျေးရွာအုပ်စု ကုဉ်းကျောင်း၊ ကျေးရွာ ရွှေအိမ်ရာ၊
 စီမံကိန်းထောင်ရွက်မှုအဆင့်များ

| စတင်သည့် ဇန့်. | အဆုံးသည့် ဇန့်. | အစည်းအဝေးတွင်တက်ရောက်သူအရေအတွက် | | | |
|----------------|-----------------|---------------------------------|---------------------|----------------------|--|
| | | အမျိုးသား အရေအတွက် | အမျိုးသမီး အရေအတွက် | အိမ်ထောင်စု အရေအတွက် | လူချိန်တက်ရောက်သူ အရေအတွက် နှင့် လူချိန်အမည် |
| ၁၇.၁၁.၂၀၁၇ | ၁၇.၁၁.၂၀၁၇ | ၂၂ | ၁၅ | ၃၅ | ၄၂ ဇန့်/၁၇.၁၁.၂၀၁၇ |
| ၂၆.၁၁.၂၀၁၇ | ၂၆.၁၁.၂၀၁၇ | ၁၇ | ၁၄ | ၃၁ | ၃၁၇၅၆ |
| ၂၆.၁၂.၂၀၁၇ | ၂၆.၁၂.၂၀၁၇ | ၁၈ | ၁၂ | ၃၀ | ၂၇၇၅၆ / ၂၆.၁၂.၂၀၁၇ |
| ၂၆.၁၂.၂၀၁၇ | ၂၆.၁၂.၂၀၁၇ | ၁၅ | ၂၀ | ၃၅ | ၃၅၇၅၆ / ၂၆.၁၂.၂၀၁၇ |

၁။ ကျေးရွာစီမံကိန်း စိတ်ဝင်စားအစည်းအဝေး
 ၂။ ကျေးရွာဖွံ့ဖြိုးရေး စီမံချက်ရေးဆွဲခြင်း အစည်းအဝေး
 ၃။ ကျေးရွာအုပ်စု လုပ်ငန်းဆုံးဖြတ်ချက်ချသည့် အစည်းအဝေး
 ၄။ မြို့နယ်အဆင့် စီမံကိန်းရေးဆွဲရေး နှင့် အကောင်အထည်ဖော်ရေးကော်မတီ၏ စီမံကိန်း သုံးသပ်မှု အစည်းအဝေး
 ၅။ မြို့နယ် စီမံကိန်းရေးဆွဲရေး နှင့် အကောင်အထည်ဖော်ရေး ကော်မတီ၏ဆုံးဖြတ်မှုကို ရွာသို့ အသိပေး အကြောင်းကြားသည့် အစည်းအဝေး
 ၆။ စီမံကိန်းလုပ်ငန်းစွဲစိမ့်ချက်ရေးဆွဲခြင်း အစည်းအဝေး
 ၆.၁။ စီမံကိန်းလုပ်ငန်း အကောင်အထည်ဖော်ရေးအစီအစဉ် ရေးဆွဲခြင်း
 ၆.၂။ ဝယ်ယူရေးအစီအစဉ် ရေးဆွဲခြင်း
 ၆.၃။ ဘဏ္ဍာရေးကျန်ကျမှု လျာထားအပ်အစီအစဉ် ရေးဆွဲခြင်း

ပုံစံ - ၀-၂ - စီမံကိန်းစက်ဝန်းအချိန်ဇယား (PC 2)

| | | | |
|---|------------|--|-------------------------------|
| လမ်းညွှန်ချက်၊ သက်ဆိုင်ရာလူထုစုစည်းမှုရေးရာ/လက်ထောက်နည်းပညာများမှ စီမံကိန်းစက်ဝန်းအဆင့်တစ်ခုစီပြီးစီးပုံစံ၊ ကျေးရွာနှင့် ကျေးရွာအုပ်စုအတွက် ဤပုံစံကို မြည့်သွင်းရမည်။ | | | |
| စည်းရုံးရေးရာ/ဝန်ထမ်း အမည် ခေါ်အိန်အိန် | | | |
| နေ့စွဲ | ၂၀၂၀.၀၉.၂၀ | စက်ဝန်းအားအမှတ်ပြင်ပါ <input type="checkbox"/> စက်ဝန်း(၁) <input type="checkbox"/> စက်ဝန်း(၂) <input type="checkbox"/> စက်ဝန်း(၃)၊ ၄ | |
| ပြည်နယ်/တိုင်း | ကျောက်ပြင် | ကျေးရွာအုပ်စု | ကျေးရွာ ရွှေဘိုကျေးရွာ |

| စီမံကိန်းစတင်ရွက်မှုအဆင့်များ | နေ့စွဲ | | အစည်းအဝေးအတွက်ရောက်သူအရေအတွက် | | | |
|--|-----------|-----------------|-------------------------------|---------------------|----------------------|---|
| | စတင်သည့် | ပြီးဆုံးသည့်နေ့ | အချိန်အရေအတွက် | အချိန်သမီး အရေအတွက် | အိမ်ထောင်စု အရေအတွက် | လူချိန်ရထားရောက်သူ အရေအတွက် နှင့် လူချိန်အမည် |
| ၁။ ကျေးရွာစီမံကိန်း စီမံကိန်းအစည်းအဝေး | ၂၀၂၀/၉/၂၀ | ၂၀၂၀/၉/၂၀ | ၉၂ | ၁၈ | ၄၀ | ၁၈၀-၁၂၂၂၅၅၆-၃၇ |
| ၂။ ကျေးရွာစွဲပြီးရေး စီမံချက်ရေးဆွဲခြင်း အစည်းအဝေး | ၂၀၂၀/၉/၂၀ | ၂၀၂၀/၉/၂၀ | ၁၅ | ၁၉ | ၃၄ | ၁၈၀-၇၂၂၅၆-၂၇ |

| | | | | | | |
|--|------------|------------|------|------|------|-------------|
| ၃။ ဝေဖန်ရာတွင် လုပ်ငန်းဆောင်ရွက်ရသည့် အစဉ်အစား | ၄.၁၀.၂၀၁၈ | ၄.၁၀.၂၀၁၈ | ၁၁ | ၆ | ၁၇ | ၁၅-၇၅၆/၇၆၈၈ |
| ၄။ မြို့နယ်အဆင့် စီမံကိန်းရေးဆွဲရေး နှင့် အကောင်အထည်ဖော်ရေးကော်မတီ၏ စီမံကိန်း သုံးသပ်မှု အစဉ်အစား | ၅.၁၂.၂၀၁၈ | ၅.၁၂.၂၀၁၈ | မရှိ | မရှိ | မရှိ | မရှိ |
| ၅။ မြို့နယ် စီမံကိန်းရေးဆွဲရေး နှင့် အကောင်အထည်ဖော်ရေး ကော်မတီ၏ဆုံးဖြတ်မှုကို ရွာသို့ အသိပေး အကြောင်းကြားသည့် အစဉ်အစား | ၅.၁၂.၂၀၁၈ | ၅.၁၂.၂၀၁၈ | ၁၇ | ၁၈ | ၃၅ | ၃၅-၇၅၆ |
| ၆။ စီမံကိန်းလုပ်ငန်းဆောင်ရွက်ရေးဆွဲခြင်း အစဉ်အစား | | | | | | |
| ၆.၁။ စီမံကိန်းလုပ်ငန်း အကောင်အထည်ဖော်ရေးအစီအစဉ် ရေးဆွဲခြင်း | ၇၀.၁၂.၂၀၁၈ | ၇၀.၁၂.၂၀၁၈ | ၇ | ၆ | ၁၃ | ၁၃-၇၅၆ |
| ၆.၂။ ဝယ်ယူရေးအစီအစဉ် ရေးဆွဲခြင်း | ၇၀.၁၂.၂၀၁၈ | ၇၀.၁၂.၂၀၁၈ | ၇ | ၆ | ၁၃ | ၁၃-၇၅၆ |
| ၆.၃။ ဘဏ္ဍာရေးကုန်ကျမှု လျာထားအစီအစဉ် ရေးဆွဲခြင်း | ၇၀.၁၂.၂၀၁၈ | ၇၀.၁၂.၂၀၁၈ | ၇ | ၆ | ၁၃ | ၁၃-၇၅၆ |

| | | | | | | |
|---|------------|------------|----|----|----|-----------------|
| ၆.၄။ မြင်/ထိန်းအစီအစဉ် ရေးဆွဲခြင်း | ၂၀.၁၂.၂၀၁၈ | ၂၀.၁၂.၂၀၁၈ | ၇ | ၆ | ၁၃ | ၁၅ ဘူရိ |
| ၇။ စီမံကိန်းလုပ်ငန်းခွဲ တိုးတက်မှု စောင့်ကြည့်အစည်းအဝေး | | | | | | |
| ၇.၁။ အစည်းအဝေး ယထာဓကကြိမ် | ၁၀.၁.၂၀၁၉ | ၁၀.၁.၂၀၁၉ | ၂၀ | ၂၁ | ၄၁ | ၂၅ ဘူရိ ၁၃-ဃာ |
| ၇.၂။ အစည်းအဝေး ခုတ်ယူအကြိမ် | | | | | | |
| ၇.၃။ အစည်းအဝေး တတိယအကြိမ် | ၁၅.၁.၂၀၁၉ | ၁၅.၁.၂၀၁၉ | ၃၁ | ၁၆ | ၄၇ | ၃၀ ဘူရိ ၁၇-ဃာ |
| | ၁၄.၂.၂၀၁၉ | ၁၄.၂.၂၀၁၉ | ၃၅ | ၂၆ | ၄၅ | ၃၂-ဘူရိ ၁၇-ဃာ |
| ၈။ စီမံကိန်းလုပ်ငန်းခွဲ အပြီးသတ်စစ်ဆေးခြင်း အစည်းအဝေး | ၂၇.၃.၂၀၁၉ | ၂၇.၃.၂၀၁၉ | ၁၅ | ၁၅ | ၃၀ | ၂၆ ဘူရိ ၄ဃာ |
| ၉။ လူထုစစ်ဆေးမှုအစည်းအဝေး | ၂၅.၃.၂၀၁၉ | ၂၅.၃.၂၀၁၉ | ၁၅ | ၁၅ | ၃၀ | ၂၅ ဘူရိ ၅ဃာ |

၁၁။ ကျေးရွာဖွံ့ဖြိုးရေးဦးစီးဌာန (ပုံစံ-၃)

ပုံစံ - ၀ - ၃ ကျေးရွာဖွံ့ဖြိုးရေး ဦးစီးဌာန (Form PC 3)

လမ်းညွှန်ချက်၊ အဆင့်(၃) ကျေးရွာဖွံ့ဖြိုးရေးအစည်းအဝေး ပြီးဆုံးသောအခါ ကျေးရွာပံ့ပိုးမှု အထောက်အကူပြု
 ကော်မတီသည် လူထုစည်းရုံးရေးမှူးအကူအညီဖြင့် ဤပုံစံကိုပြည့်စုံအောင် ပြည့်သွင်းရမည်။
 လူထုစည်းရုံးရေးမှူး/ဝန်ထမ်း အမည် ခင်အောင်

နေ့စွဲ ၉.၃.၂၀၁၇ ဝက်ဝန်းအား အမှတ်ဖြစ်ပါ (✓) ဝက်ဝန်း(၁)
 ဝက်ဝန်း(၂) ဝက်ဝန်း(၃) ဝက်ဝန်း(၄)

ပြည်နယ်/တိုင်း ရာဇဝတ် ညွှန်ကြားမှုဌာန ၂၄၀၈ ကျေးရွာအုပ်စု ကျေးရွာအုပ်စု ကျေးရွာ ကျေးရွာ

က။ အခက်အခဲအတားအဆီးများအားဆွေးနွေးခြင်း - ယခုလက်ရှိအခြေအနေတွင် ဤကျေးရွာဖွံ့ဖြိုးတိုးတက်ရေးအတွက် အဓိက အခက်အခဲအတားအဆီးများသည် မည်သည့်များဖြစ်ပါသနည်း။ (အမျိုးသား/သမီး အနည်းဆုံးအခက်အခဲ ၅ ခုစီဖော်ပြပါ)

| အမျိုးသား အဖွဲ့မှ တင်ပြသောအခက်အခဲအတားအဆီးများ | အမျိုးသမီး အဖွဲ့မှ တင်ပြသောအခက်အခဲအတားအဆီးများ |
|---|--|
| ၁။ နီးကပ်စွာ ညွှန်ကြားမှုဌာနမှ လာရောက်ပါသည်။ | ၁။ လမ်းပန်းဆက်သွယ်ရေး နည်းပါးခြင်း |
| ၂။ စားနပ်ရိက္ခာ အခက်အခဲများ ရှိပါသည်။ | ၂။ ကျေးရွာအတွင်း ရေရရှိမှု မပြည့်စုံခြင်း |
| ၃။ မြေယာပိုင်ဆိုင်မှု မပြည့်စုံခြင်း | ၃။ မြေယာပိုင်ဆိုင်မှု မပြည့်စုံခြင်း |
| ၄။ လမ်းပန်းဆက်သွယ်ရေး အခက်အခဲများ ရှိပါသည်။ | ၄။ ကျေးရွာအတွင်း ရေရရှိမှု မပြည့်စုံခြင်း |
| ၅။ မြေယာပိုင်ဆိုင်မှု မပြည့်စုံခြင်း | ၅။ ကျေးရွာအတွင်း ရေရရှိမှု မပြည့်စုံခြင်း |
| ၆။ မြေယာပိုင်ဆိုင်မှု မပြည့်စုံခြင်း | ၆။ ကျေးရွာအတွင်း ရေရရှိမှု မပြည့်စုံခြင်း |

ခ။ မျှော်မှန်းခြင်း - နောင်လာမည့် (၅) နှစ် အတွင်း ကျေးရွာဖွံ့ဖြိုးရေး မျှော်မှန်းလျာထားချက်များအား တင်ပြပါ။

| အမျိုးသားအဖွဲ့မှ တင်ပြသောမျှော်မှန်းချက်များ | အမျိုးသမီးအဖွဲ့မှ တင်ပြသောမျှော်မှန်းချက်များ |
|--|---|
| ၁။ သွားလာမှု ဖွံ့ဖြိုးရေး | ၁။ ကျေးရွာအတွင်း ရေရရှိမှု မပြည့်စုံခြင်း |
| ၂။ စားနပ်ရိက္ခာ အခက်အခဲများ ရှိပါသည်။ | ၂။ ကျေးရွာအတွင်း ရေရရှိမှု မပြည့်စုံခြင်း |
| ၃။ မြေယာပိုင်ဆိုင်မှု မပြည့်စုံခြင်း | ၃။ မြေယာပိုင်ဆိုင်မှု မပြည့်စုံခြင်း |
| ၄။ လမ်းပန်းဆက်သွယ်ရေး အခက်အခဲများ ရှိပါသည်။ | ၄။ ကျေးရွာအတွင်း ရေရရှိမှု မပြည့်စုံခြင်း |
| ၅။ မြေယာပိုင်ဆိုင်မှု မပြည့်စုံခြင်း | ၅။ ကျေးရွာအတွင်း ရေရရှိမှု မပြည့်စုံခြင်း |
| ၆။ မြေယာပိုင်ဆိုင်မှု မပြည့်စုံခြင်း | ၆။ ကျေးရွာအတွင်း ရေရရှိမှု မပြည့်စုံခြင်း |

ဂ။ လူထုပံ့ပိုးမှု အခက်အခဲအတားအဆီးများ (၄) နှစ်အတွက် အကျုံးဝင်သော ဦးစီးဌာန ပြီးတိုးတက်မှု လုပ်ငန်း အစီအစဉ်များအားဖော်ပြပါ။

| အဆင့် | ကျေးရွာအတွက် ဦးစီးဌာန ဖွံ့ဖြိုးတိုးတက်မှု လုပ်ငန်းစဉ်များ | အဆိုပြုသူ (အမျိုးသား/အမျိုးသမီး/အမျိုးသား+အမျိုးသမီး) | ခန့်မှန်းကုန်ကျစရိတ် | အကျိုးခံစားခွင့်ရှိသူ ခန့်မှန်းခြေ အရေအတွက် |
|-------|---|---|----------------------|---|
| ၁ | ရွာတွင်း (လမ်းပန်းဆက်သွယ်ရေး) | (၈+၈) | | |
| ၂ | ကျေးရွာအတွင်း ရေရရှိရေး (ကျေးရွာအတွင်း ရေရရှိရေး) | (၈+၈) | | |
| ၃ | မြေယာပိုင်ဆိုင်မှု မပြည့်စုံခြင်း | (၈) | | |
| ၄ | လမ်းပန်းဆက်သွယ်ရေး | (၈) | | |
| ၅ | ကျေးရွာအတွင်း ရေရရှိရေး | (၈+၈) | | |
| ၆ | ကျေးရွာအတွင်း ရေရရှိရေး | | | |

ဃ။ လူထုစီမံကိန်း၏ လာမည့် (၄)နှစ်အတွက် အကျိုးမဝင်သော ဦးစားပေး ဖွံ့ဖြိုးတိုးတက်မှု လုပ်ငန်း အစီအစဉ်များအားဖော်ပြပါ။

| အဆင့် | ကျေးရွာအတွက် ဦးစားပေး ဖွံ့ဖြိုး တိုးတက်မှု လုပ်ငန်းစဉ်များ | အဆိုပြုသူ (အမျိုးသားများ/ အမျိုးသမီးများ/အမျိုးသား+ အမျိုးသမီး) | အခန်းကဏ္ဍ |
|-------|--|---|-----------|
| ၁ | | | |
| ၂ | | | |
| ၃ | | | |
| ၄ | | | |
| ၅ | | | |
| ၆ | | | |
| ၇ | | | |
| ၈ | | | |

ခေါင်းဆောင်၊ ကျေးရွာစီမံကိန်းအထောက်အကူပြုကော်မီတီမှ အတည်ပြုသည်။

အမည် ဦးကျော်အောင် လက်မှတ် [Signature] နေ့စွဲ ၈-၁-၂၀၁၇

ပုံစံ - ၈ - ၃ ကျေးရွာဖွံ့ဖြိုးရေး ဦးစားပေးအစီအစဉ် (Form PC 3)

လမ်းညွှန်ချက်၊ အဆင့်(၃) ကျေးရွာမှောင်မှန်းချက်အစဉ်အဝေး ပြီးဆုံးသောအခါ ကျေးရွာစီမံကိန်း အထောက်အကူပြု
 စက်မတီသည် လူထုစည်းရုံးရေးမှူးအကူအညီဖြင့် ဤပုံစံကိုပြည့်စုံအောင် ဖြည့်သွင်းရမည်။
 လူထုစည်းရုံးရေးမှူး/ဝန်ထမ်း အမည် စင်္ကြာမင်း
 နေ့စွဲ ၂၆.11.၂၀17 စက်ဝန်းအား အမှတ်ခြစ်ပါ (✓) ။ စက်ဝန်း(၁) ။ စက်ဝန်း(၂) ။ စက်ဝန်း(၃) ။ စက်ဝန်း(၄)
 ပြည်နယ်/တိုင်း ဧရာဝတီတိုင်း၊ မြို့နယ် ယုစာ ကျေးရွာအုပ်စု ကျွန်းကျွန်း၊ ကျေးရွာ မြောက်ကျွန်း

က၊ အခက်အခဲအတားအဆီးများအားဆွေးနွေးခြင်း - ယခုလက်ရှိအခြေအနေတွင် ဤကျေးရွာဖွံ့ဖြိုးတိုးတက်ရေးအတွက် အဓိက အခက်အခဲအတားအဆီးများသည် မည်သည့်အခက်အခဲအတားအဆီးများဖြစ်ပါသနည်း၊ (အမျိုးသား/သမီး အနည်းဆုံးအခက်အခဲ ၅ ခုစီဖော်ပြပါ)

| အမျိုးသား အဖွဲ့မှ တင်ပြသောအခက်အခဲအတားအဆီးများ | အမျိုးသမီး အဖွဲ့မှတင်ပြသောအခက်အခဲအတားအဆီးများ |
|---|---|
| ၁။ လမ်းမကောင်းသောအခြေအနေဖြစ်နေခြင်း | ၁။ လမ်းမကောင်းသောအခြေအနေဖြစ်နေခြင်း |
| ၂။ သွားလာရခက်ခဲပါး၊ ရေ၊ မီးအားလုံးမရ | ၂။ သွားလာရခက်ခဲပါး၊ ရေ၊ မီးအားလုံးမရ |
| ၃။ သွားလာရခက်ခဲပါး၊ ရေ၊ မီးအားလုံးမရ | ၃။ သွားလာရခက်ခဲပါး၊ ရေ၊ မီးအားလုံးမရ |
| ၄။ စားနပ်ရိက္ခာအားလုံးမရခြင်း | ၄။ စားနပ်ရိက္ခာအားလုံးမရခြင်း |
| ၅။ သွားလာရခက်ခဲပါး၊ ရေ၊ မီးအားလုံးမရ | ၅။ သွားလာရခက်ခဲပါး၊ ရေ၊ မီးအားလုံးမရ |
| ၆။ ရေ၊ မီးအားလုံးမရခြင်း | ၆။ ရေ၊ မီးအားလုံးမရခြင်း |
| ၇။ သွားလာရခက်ခဲပါး၊ ရေ၊ မီးအားလုံးမရ | ၇။ သွားလာရခက်ခဲပါး၊ ရေ၊ မီးအားလုံးမရ |

ခ၊ မှောင်မှန်းခြင်း - နောင်လာမည့် (၅) နှစ် အတွင်း ကျေးရွာဖွံ့ဖြိုးရေး မှောင်မှန်းလျာထားချက်များအား တင်ပြပါ။

အမျိုးသားအဖွဲ့မှ တင်ပြသောမှောင်မှန်းချက်များ

| အမျိုးသားအဖွဲ့မှ တင်ပြသောမှောင်မှန်းချက်များ | အမျိုးသမီးအဖွဲ့မှ တင်ပြသောမှောင်မှန်းချက်များ |
|--|---|
| ၁။ လမ်းပြင်ပြင်၊ ကောင်းမွန်လာအောင်ကုန်ဆောင်ရန် | ၁။ စက်ဝှေ့အဖွဲ့အစည်းကောင်းမွန်လာရန် |
| ၂။ ရေ၊ မီးအားလုံးရရှိရန် | ၂။ ရေ၊ မီးအားလုံးရရှိရန် |
| ၃။ စားနပ်ရိက္ခာအားလုံးရရှိရန် | ၃။ စားနပ်ရိက္ခာအားလုံးရရှိရန် |
| ၄။ သွားလာရခက်ခဲပါး၊ ရေ၊ မီးအားလုံးမရ | ၄။ သွားလာရခက်ခဲပါး၊ ရေ၊ မီးအားလုံးမရ |
| ၅။ စားနပ်ရိက္ခာအားလုံးမရခြင်း | ၅။ စားနပ်ရိက္ခာအားလုံးမရခြင်း |
| ၆။ သွားလာရခက်ခဲပါး၊ ရေ၊ မီးအားလုံးမရ | ၆။ သွားလာရခက်ခဲပါး၊ ရေ၊ မီးအားလုံးမရ |

ဂ၊ လူထုစီမံကိန်း၏ လာမည့် (၄) နှစ်အတွက် အကျုံးဝင်သော ဦးစားပေး ဖွံ့ဖြိုးတိုးတက်မှု လုပ်ငန်း အစီအစဉ်များအားဖော်ပြပါ။

| အဆင့် | ကျေးရွာအတွက် ဦးစားပေး ဖွံ့ဖြိုးတိုးတက်မှု လုပ်ငန်းစဉ်များ | အဆိုပြုသူ (အမျိုးသားများ/ အမျိုးသမီးများ/ အမျိုးသား+ အမျိုးသမီး) | ခန့်မှန်းကုန်ကျစရိတ် | အကျိုးခံစားခွင့်ရှိသူ ခန့်မှန်းခြေ အရေအတွက် |
|-------|---|--|----------------------|---|
| ၁ | လမ်းပြင်ပြင်ခြင်း | (၈ + ၁၀) | ၅၈၂၅၂၅၀ | ၂၂၅ |
| ၂ | ရေကန် ဖြစ်စေရန် | (၈ + ၁၀) | | ၂၂၅ |
| ၃ | စားနပ်ရိက္ခာအဖွဲ့ | (၈ + ၁၀) | | ၂၂၅ |
| ၄ | ရေ၊ မီးအဖွဲ့ | (၈ + ၁၀) | | ၂၂၅ |
| ၅ | | | | |
| ၆ | | | | |

ဃ၊ လူထုစီမံကိန်း၏ လာမည့် (၄)နှစ်အတွက် အကျိုးမဝင်သော ဦးစားပေး ဖွံ့ဖြိုးတိုးတက်မှု လုပ်ငန်း အစီအစဉ်များအားဖော်ပြပါ။

| အဆင့် | ကျေးရွာအတွက် ဦးစားပေး ဖွံ့ဖြိုး တိုးတက်မှု လုပ်ငန်းစဉ်များ | အဆိုပြုသူ (အမျိုးသားများ/ အမျိုးသမီးများ/အမျိုးသား+ အမျိုးသမီး) | အခန်းကဏ္ဍ |
|-------|--|---|-------------------|
| ၁ | စိုက်ပျိုးရေးနှင့် ယူဆောင် | (၇) | စာသင်ပွဲ ဝါးကျော် |
| ၂ | တစ် | | |
| ၃ | | | |
| ၄ | | | |
| ၅ | | | |
| ၆ | | | |
| ၇ | | | |
| ၈ | | | |

ခေါင်းဆောင်၊ ကျေးရွာစီမံကိန်းအထောက်အကူပြုကော်မီတီမှ အတည်ပြုသည်။

အမည် ရွှေခင် ခင် လက်မှတ် ခင် နေ့စွဲ ၂၆-၄-၂၀၁၇

အမျိုးသားအဖွဲ့ ဖွဲ့စည်းခြင်းသာ အမျိုးမျိုး ချက်ချင်း

၃။ ရေကန်ခြံစိုင်းများ ကာရံရောင် တိရစ္ဆာန် အန္တရာယ်မှ ကင်းဝေးစေမည်၊ ရေကန် မျက်စိ၊ မွှေ၊ ဖွာ ကျင်း၊ ရေကန်၊ ပုလဲ၊ စေတမယ်၊ ရေကန်၊ ရေဆန်၊ ရှိပါက ရေမည်။

၄။ ၃၂ ဘုရားရှိခိုးလမ်းများ ရှိပါက ဆိုရည် ဗညာဏ် သွားလာရေး ကွန်ဗက်ရှင် မယ်၊ တင်၊ မြို့၊ မွေး၊ မှား၊ သုံး၊ သုံး၊ ရေကန်၊ ရေပင်၊ ကာသော ရေကန်၊ စင်စော့ များ၊ စိမ်း၊ ဆီ၊ လမ်း၊

၅။ ကလေးတို့၏ ပျော်ရွှင်စရာ သင်တန်းများ၊ ဂုဏ်သဘာဝအင်အား ပျိုးပျား၊ စုစုပေါင်းကွပ် စောင့်ရှင်ထား ရေကန်၊ သီးနှံများ ထွက်နှုန်း တိုးမြှင့်ရေး၊ လာမည်၊ ဝင်ရောက် များလာမည်။

အမျိုးသားအဖွဲ့ ဖွဲ့စည်းခြင်းသာ အမျိုးမျိုး ချက်ချင်း

၃။ ရေကန်ခြံစိုင်းရုံ၊ ကာရံရောင် တိရစ္ဆာန် အန္တရာယ်မှ ကင်းဝေးစေရန် ရေမည် ပျိုး၊ သင့်၊ ရှိ၊ လာမည်။

၄။ ၃၂ ဘုရားရှိခိုးလမ်းများ ရှိပါက ဆိုရည် ဗညာဏ် သွားလာရေး၊ ကွန်ဗက်ရှင် မယ်၊ စုစုပေါင်းကွပ် ရေကန်၊ ရေပင်၊ စေတမယ်၊ ရေကန်၊ ရေဆန်၊ ရှိပါက ရေမည်။ ကလေးတို့၏ ပျော်ရွှင်စရာ သင်တန်းများ၊ ဂုဏ်သဘာဝအင်အား ပျိုးပျား၊ စုစုပေါင်းကွပ် စောင့်ရှင်ထား ရေကန်၊ သီးနှံများ ထွက်နှုန်း တိုးမြှင့်ရေး၊ လာမည်၊ ဝင်ရောက် များလာမည်။

ပုံစံ - ၈-၃ ကျေးရွာခွဲ ဖြိုးရေး ဦးစားပေးအစီအစဉ် (Form PC 3)

| | | | |
|--|---|--------------------------------|-----------------------|
| လယ်ဥယျာဉ်မှတ်တမ်း အဆင့်(၃)ကျေးရွာမှော်မှန်းချက်အစည်းအဝေးပြီးဆုံးသောအခါ ကျေးရွာပိတ်မှန်း အထောက်အကူပြု ဝေ ကော်မတီသည် လူထုစည်းရုံးရေးပူးအကူအညီဖြင့် ဤပုံစံကိုပြည့်စုံအောင် ဖြည့်သွင်းရမည်။ | | | |
| လူထုစည်းရုံးရေးပူး/ဝန်ထမ်း အမည် - ၆၃၂ အိန္ဒိယခွဲ | | | |
| နေ့စွဲ 24.9.2018 | စက်ဝန်းအား အမှတ်ခြစ်ပါ (✓) <input type="checkbox"/> စက်ဝန်း(၁) <input type="checkbox"/> စက်ဝန်း(၂) <input type="checkbox"/> စက်ဝန်း(၃) <input type="checkbox"/> စက်ဝန်း(၄) | | |
| ပြည်နယ်/တိုင်း ဧရာဝတီ | မြို့နယ် ဗဟကော | ကျေးရွာအုပ်စု ကျွန်းကျောင်း | ကျေးရွာ ဖ(ဒဂုံကန်) |

က။ အခက်အခဲအတားအဆီးများအားလေးစွာဖြင့် - ယခုလက်ရှိအခြေအနေတွင်ဤကျေးရွာခွဲ ဖြိုးတိုးတက်ရေးအတွက် အဓိကအခက်အခဲအတားအဆီးများသည် မည်သည့်များဖြစ်ပါသနည်း။ (အမျိုးသား/သမီး အနည်းဆုံးအခက်အခဲ ၅ ခုစီဖော်ပြပါ)

| အုပ်စုခွဲ ဝေးဝေးမှုများမှ တင်ပြသောအခက်အခဲအတားအဆီးများ | |
|--|--|
| - ၂၄၄၇၈၆ မရှိသောမြေဧရိယာ၊ ထိခိုက်စွာ ဆွေးနွေးမှု၊ သုံးဂျ သောမြေဧရိယာ သစ်တောဖြူချိန်၊ များမြစ်ပေါ်နေခြင်း။ | <input type="checkbox"/> ကျား ဝမ <input type="checkbox"/> ကျား + မ |
| - အလုပ်အကိုင်အားလုံး သောမြေဧရိယာ၊ စာပေအရေအတွက် အဆင်မပြေခြင်း။ | <input type="checkbox"/> ကျား ဝမ <input type="checkbox"/> ကျား + မ |
| - မြေကန်ခြံစည်းရုံးမှု မရှိသော မြေဧရိယာ၊ မြေကန်ခြံစည်းရုံးမှု မရှိခြင်းကြောင့် မြေကန်ခြံစည်းရုံးမှု မရှိခြင်း။ | <input type="checkbox"/> ကျား ဝမ <input type="checkbox"/> ကျား + မ |
| - စားသောက်ဆိုင်များ၊ ဆေးကုသရေးအဖွဲ့အစည်းများ၊ ကျေးရွာအုပ်စု အဖွဲ့အစည်းများ၊ သောမြေဧရိယာ၊ စာပေအရေအတွက် အဆင်မပြေခြင်း။ | <input type="checkbox"/> ကျား ဝမ <input type="checkbox"/> ကျား + မ |
| - မြေကန်ခြံစည်းရုံးမှု မရှိသော မြေဧရိယာ၊ မြေကန်ခြံစည်းရုံးမှု မရှိခြင်းကြောင့် မြေကန်ခြံစည်းရုံးမှု မရှိခြင်း။ | <input type="checkbox"/> ကျား ဝမ <input type="checkbox"/> ကျား + မ |
| - လယ်ယာစိုက်ပျိုးရေး၊ မြေယာများ မသိသော မြေဧရိယာ၊ သီးခြား အဖွဲ့အစည်းများ မရှိခြင်းကြောင့် မြေကန်ခြံစည်းရုံးမှု မရှိခြင်း။ | <input type="checkbox"/> ကျား ဝမ <input type="checkbox"/> ကျား + မ |

ခ။ မှော်မှန်းခြင်း နောင်လာမည့် (၅) နှစ် အတွင်း ကျေးရွာခွဲ ဖြိုးရေး မှော်မှန်းလျာထားချက်များအား တင်ပြပါ။

| အုပ်စုခွဲ ဝေးဝေးမှုများမှ တင်ပြသောအခက်အခဲအတားအဆီးများ | |
|--|--|
| - မြေယာပိုင်ဆိုင်မှု မရှိသော မြေဧရိယာ၊ မြေကန်ခြံစည်းရုံးမှု မရှိခြင်းကြောင့် မြေကန်ခြံစည်းရုံးမှု မရှိခြင်း။ | <input type="checkbox"/> ကျား ဝမ <input type="checkbox"/> ကျား + မ |
| - စားသောက်ဆိုင်များ၊ ဆေးကုသရေးအဖွဲ့အစည်းများ၊ ကျေးရွာအုပ်စု အဖွဲ့အစည်းများ၊ သောမြေဧရိယာ၊ စာပေအရေအတွက် အဆင်မပြေခြင်း။ | <input type="checkbox"/> ကျား ဝမ <input type="checkbox"/> ကျား + မ |
| - ၂၄၄၇၈၆ မရှိသောမြေဧရိယာ၊ ထိခိုက်စွာ ဆွေးနွေးမှု၊ သုံးဂျ သောမြေဧရိယာ သစ်တောဖြူချိန်၊ များမြစ်ပေါ်နေခြင်း။ | <input type="checkbox"/> ကျား ဝမ <input type="checkbox"/> ကျား + မ |
| - မြေကန်ခြံစည်းရုံးမှု မရှိသော မြေဧရိယာ၊ မြေကန်ခြံစည်းရုံးမှု မရှိခြင်းကြောင့် မြေကန်ခြံစည်းရုံးမှု မရှိခြင်း။ | <input type="checkbox"/> ကျား ဝမ <input type="checkbox"/> ကျား + မ |
| - အလုပ်အကိုင်အားလုံး သောမြေဧရိယာ၊ စာပေအရေအတွက် အဆင်မပြေခြင်း။ | <input type="checkbox"/> ကျား ဝမ <input type="checkbox"/> ကျား + မ |

Page 12 of 47

ကျေးရွာအုပ်စု ဖြိုးရေး ဦးစားပေးအဖွဲ့

□ ကျား ငမ □ ကျား+ မ

၈။ လူထုစီမံကိန်း၏ လာမည့် (၄) နှစ်အတွက် အကျုံးမဝင်သော ဦးစားပေး ဖွံ့ဖြိုးတိုးတက်မှု လုပ်ငန်း အစီအစဉ်များအားဖော်ပြပါ။

| အဆင့် | ဦးစားပေး ကျေးရွာအတွက် ဦးစားပေး ဖွံ့ဖြိုးတိုးတက်မှု လုပ်ငန်းစဉ်များ | အဆိုပြုသူ (အမျိုးသားများ/ အမျိုးသမီးများ/ အမျိုးသား+ အမျိုးသမီး) | အခန်းကဏ္ဍ | ဦးစားပေး အဆင့် သတ်မှတ်ချက် | ခန့်မှန်း ကုန်ကျစရိတ် | အကျိုးခံစားခွင့်ရှိသူ နှင့် မှန်းခြေအရေအတွက် | | |
|-------|--|--|--------------------------------|----------------------------|-----------------------|--|-----|--------|
| | | | | | | ကျား | မ | ပေါင်း |
| ၁ | ရွာတွင်း ကွန်ကရစ်အင်္ဂါအစိတ်အပိုင်း | ဒေါ်ခင်စု + ဒေါ်ခင်စု | လမ်းပန်းဆက်သွယ်ရေး | ၁ | 5316650 | 108 | 117 | 225 |
| ၂ | ကျေးရွာအတွင်း ရေပေးစနစ် | ဒေါ်ခင်စု | ကျေးရွာအတွင်း အခြေခံအဆောက်အအုံ | ၂ | 5316650 | 108 | 117 | 225 |
| ၃ | ကျေးရွာအတွင်း အခြေခံအဆောက်အအုံ | ဒေါ်ခင်စု | ကျေးရွာအတွင်း အခြေခံအဆောက်အအုံ | ၃ | 5316650 | 108 | 117 | 225 |
| ၄ | ၂၄ နာရီ ရေပေးစနစ် | ဒေါ်ခင်စု | ကျေးရွာအတွင်း အခြေခံအဆောက်အအုံ | ၄ | 5316650 | 108 | 117 | 225 |
| ၅ | | | | | | | | |

၉။ လူထုစီမံကိန်း၏ လာမည့် (၄) နှစ်အတွက် အကျုံးမဝင်သော ဦးစားပေး ဖွံ့ဖြိုးတိုးတက်မှု လုပ်ငန်း အစီအစဉ်များအားဖော်ပြပါ။

| အဆင့် | ကျေးရွာအတွက် ဦးစားပေး ဖွံ့ဖြိုးတိုးတက်မှု လုပ်ငန်းစဉ်များ | အဆိုပြုသူ (အမျိုးသားများ/ အမျိုးသမီးများ/ အမျိုးသား+ အမျိုးသမီး) | အခန်းကဏ္ဍ |
|-------|---|--|--------------------------------|
| ၁ | ကျေးရွာအတွင်း ရေပေးစနစ် | ဒေါ်ခင်စု | ကျေးရွာအတွင်း အခြေခံအဆောက်အအုံ |
| ၂ | ကျေးရွာအတွင်း အခြေခံအဆောက်အအုံ | ဒေါ်ခင်စု | ကျေးရွာအတွင်း အခြေခံအဆောက်အအုံ |
| ၃ | | | |
| ၄ | | | |
| ၅ | | | |

ခေါင်းဆောင်၊ ကျေးရွာစီမံကိန်းအထောက်အကူပြုကော်မတီမှအတည်ပြုသည်။

အမည် ဒေါ်ခင်စုအောင် လက်မှတ် Amy နေ့စွဲ 24.9.2018

ပုံစံ - ၀ - ၄ ကျေးရွာအုပ်စုစီမံကိန်းလုပ်ငန်းခွဲရွေးချယ်ခြင်းပုံစံ (Form PC 4)

လက်ညှန်ချက်၊ စီမံကိန်းလုပ်ငန်းခွဲရွေးချယ်မှုအစည်းအဝေးပြီးနောက်တွင် ကျေးရွာအုပ်စုမှ CF/TF တို့၏ အကူအညီရယူ၍ ကျေးရွာစီမံကိန်းကော်မတီမှ လက်မှတ်ရေးထိုးပြီး အဆိုပါပုံစံအား ပြည့်စုံအောင်ဖြည့်သွင်းရမည်။ ဤပုံစံအား ပြည့်စုံစွာဖြည့်သွင်းပြီးပါက ကျေးရွာအုပ်စုမှ မြို့တိုးတက်ရေးဦးစီးဌာနတွင် TPIC သို့ ပေးပို့ရန်အတွက် နောက်ဆက်တွဲအဖြစ် ထားရှိရမည်။ CF မှ ကျေးရွာတစ်ရွာချင်းစီ၏ စီမံကိန်းလုပ်ငန်းခွဲဆိုင်ရာ အချက်အလက်များကို MIS သို့ ထည့်သွင်းရမည်။ (ယခုနှစ်စီမံကိန်းလုပ်ငန်းခွဲ မလုပ်ကိုင်သော ကျေးရွာများ မပါဝင်ပါ။)

ကျေးရွာစည်းရုံးရေးမှူး/ဝန်ထမ်းအမည် ဒေါ်ခင်မေမေ၊ (လူ့စာရင်းအုပ်စု)၊ ဦးဖွဲ့စစ်ထောက်၊ (လူမှုစီးပွားဝန်ကြီးဌာန)၊
 နေ့စွဲ ၁၆.၃.၂၀၁၇
 ပြည်နယ်/တိုင်း/အုပ်စု မြန်မာ ပုသိမ် ကျေးရွာအုပ်စု ကချင်ပြည်နယ်

| ကျေးရွာအမည် | ဆောင်ရွက်မည့် လုပ်ငန်းများ | အတိုင်းအတာ | ခန့်မှန်း တိုက်ရိုက် အကျိုးခံစားခွင့် ရှိသူများ | အဆိုပြုထင်ပြုသူ | ခန့်မှန်းကုန်ကျစရိတ် | | |
|-------------|-----------------------------|--|---|-----------------|------------------------|----------------------|---|
| | | | | | စီမံကိန်းမှ ထည့်ဝင်မှု | ကျေးရွာမှ ထည့်ဝင်မှု | အခြားထည့်ဝင်မှု (ခေါ်ပြုပါ) ထည့်ဝင်ငွေ အမည်/အဖွဲ့ |
| မြောက်ကုန်း | လွန်ကဲကျေးရွာ၊ ခင်းခြင်း | အကျား - 400'၊ အမီး - 2x2.5'၊ အခြေ - 6" | ၂၂၅ ဦး | ကျား မ | 35.5 သိန်း | | 3550000 |
| ဒေသစာပေ | လွန်ကဲကျေးရွာ၊ ခင်းခြင်း | အကျား - 600'၊ အမီး - 2x2.5'၊ အခြေ - 6" | 35၀ ဦး | ကျား မ | 5၂ သိန်း 5၂.5 သိန်း | | 5250000 |
| | | | | ကျား မ | | | |
| | | | | ကျား မ | | | |
| | | | | ကျား မ | | | |
| | | | | ကျား မ | | | |

ရာထူး ကျေးရွာအုပ်စု စီမံကိန်းကော်မတီ ဥက္ကဋ္ဌအမည် ဦးစာမာဏ်
 လက်မှတ်
 ရက်စွဲ ၁၆.၃.၂၀၁၇

ဂူထုဗဟိုပြုစီမံကိန်း တက်ယဉ်စက်ဝန်း ပထမအကြိမ်အစည်းဝေး

တိုင်းဒေသကြီး → ရာဇဝတီတိုင်း

မြို့နယ် → ယုတော

ဒေသခံ → ကညင်ချောင်း

ကျေးရွာ → မြောက်ကျို၊ ကျေးရွာ

အစည်းဝေးစာရင်း → ၁၁:၃၀ AM

အစည်းဝေးကြိုချက် → ၁:၃၀ PM

အစည်းဝေးနေရာ → ဦးထွန်း၊ အောင်ကျော် မျဒိမ်

၇က်စွဲ → ၂၂.၀၉.၂၀၁၈

အကြောင်းအရာ " " ဂူထုဗဟိုပြုစီမံကိန်း တက်ယဉ်စက်ဝန်း အစည်းဝေးကြိမ်အစည်းဝေးကို ကညင်ချောင်း ဒေသခံ မြောက်ကျို၊ ကျေးရွာတွင် ကျင်းပပြုလုပ်ခြင်း။ "

ဆွေးနွေးချက် " " ကညင်ချောင်း ဒေသခံ မြောက်ကျို၊ ကျေးရွာတွင် ဂူထုဗဟိုပြု စက်ယဉ်စက် ပထမအကြိမ်အစည်းဝေးကို အစီစဉ် (၇) ခုဖြင့် ကျင်းပပြုလုပ်ခဲ့ကြသည်။ အစီစဉ် (၁) အရ ကျေးရွာရွှေစိမ်း၊ ဆောင် ဦးတင်အောင် မှ အဖွဲ့အမှတ်စဉ် (၁) ဖြစ်ကြောင်း ခဲ့သည်။ အစီစဉ် (၂) အရ တာဝန်ကျယ်ထမ်း မှ စိတ်ဆက်စက် ပြောဆိုစီမံကိန်း၏ ဂုဏ်ထူးချွန်များ၊ အစည်းဝေး၏ ဂုဏ်ထူးချွန်များကို ဂုဏ်ထူးချွန် ဖြစ်ခဲ့သည်။ အစီစဉ် (၃) အရ စီမံကိန်းစိတ်ဆက် (၁၅) ခုကို ကျင်းပ ဖြစ်ကြောင်း ခဲ့သည်။ အစီစဉ် (၄) အရ စီမံကိန်းစက်ဝန်း အချိန်ပြန်လှည့်စဉ်၊ အစည်းဝေးဆိုင် ဖြစ်စက်ဝန်း၊ လည်ပတ်ပုံကို စစ်ဆေးခြင်း စီမံကိန်းပြ ဆွေးနွေးခဲ့ကြသည်။

ဒီစဉ် ဤအရ ကျေးဇူးအသက်အသက်များ ကို ပြန်လည်ဆုံးသတ်ဖြင့်
ကျက်သည်များကို ပြန်လည်ဖြည့်စွက် ဖြစ်ဆင် ဝါဒဖြင့်ဆွဲ ပြောခဲ့ကြ
သည်။

ဒီစဉ် ဤအရ ကျေးဇူးစေတနာ၊ ဝန်ထမ်း၊ ငှားရမ်း၊ ကျား၊ ငှက်၊ မောင်
ကို ကျေးဇူးအသက်အသက် အများဆုံး အကျိုးအမြတ် ဖြစ်သည်။

ဒီစဉ် ဤအရ ကျေးဇူးအသက်အသက် အများဆုံး၊ တစ်ယောက်တည်း၊ ပထမအကြိမ်
အသက် ၈၀ ကို အောင်မြင်စွာ ဖြင့်ဆွဲ၊ ပြောခဲ့ကြ အသက် ၈၀ ကို
ရှာသိမ်းခဲ့ပါသည်။

ကော်စာရိယာများ → ဦးစားပေး

→ ဒေါ်ခင်စိန်

ဝယ်ယူရေးဆောင်ရွက်ရေး → ဦးစားပေး

→ ဒေါ်ခင်စိန်

ပျော်စရာထိန်းသိမ်းရေး
ဆောင်ရွက်ရေး → ဦးစားပေး

→ ဒေါ်ခင်စိန်

စောင့်ရှောက်ကြည့်ရှုရေး
ဆောင်ရွက်ရေး → ဦးစားပေး

→ ဒေါ်ခင်စိန်

ပေးအပ်ရေး → ဦးစားပေး

ဝေခံရမှုအားဖြင့်
ဆောင်ရွက်ရေး → ဦးစားပေး

ဆောင်ရွက်ရေး → ဒေါ်ခင်စိန်

စာတမ်းကို ရေးချက်ပေးသည်။

ဆက်ပြီး နောက်ပိုင်း အချက်အလက်များကို အချက်အလက်ပေး၊ အချက်အလက်
ပေး၊ အချက်အလက်ပေး။ ဆောင်ရွက်ရေး။ ဆောင်ရွက်ရေး။ ဆောင်ရွက်ရေး။ ဆောင်ရွက်ရေး။
ဆောင်ရွက်ရေး။ ဆောင်ရွက်ရေး။ ဆောင်ရွက်ရေး။ ဆောင်ရွက်ရေး။ ဆောင်ရွက်ရေး။
ဆောင်ရွက်ရေး။ ဆောင်ရွက်ရေး။ ဆောင်ရွက်ရေး။ ဆောင်ရွက်ရေး။ ဆောင်ရွက်ရေး။

- ဦးစားပေး:
- ① စာတမ်းကို ကြည့်ရှုပြီး ပေးအပ်ခြင်း။
 - ② နောက်ပိုင်း အချက်အလက်များကို အချက်အလက်ပေးခြင်း။
 - ③ နောက်ပိုင်း အချက်အလက်များကို အချက်အလက်ပေးခြင်း။

၆) ၂၄ အင်္ဂါ ဖြစ်လာရော (ပျက်စီးစွာ)

၇) စိတ်ပျက်ပျော့ပျောင်းမှု၊ ပညာသင်တန်း

၈) အပျက်အစီးခြင်း၊ ပျက်စီးခြင်း၊ အပျက်အစီး အဆိုးလား။

စသည်တို့ကို ကျွန်ုပ်တို့ သိရှိရမည်။ မေတ္တာဖြင့် သည်းတော် ကျင့်သုံးသည့်
အပျက်၊ မေတ္တာဖြင့် ဖြစ်စေခြင်း၊ သို့မဟုတ် မြေပြင်၍ အပျက်၊ မေတ္တာဖြင့်
စေသည်။

၁၄။ ကဏ္ဍအလိုက်ဖွံ့ဖြိုးရေးဦးစားပေးလုပ်ငန်းများ

နောက်ထက်တွဲ(၄) ခြားနားသောအပိုင်းများအတွက် ဦးစားပေးဖွံ့ဖြိုးရေးလုပ်ငန်းစဉ် အနှစ်ချုပ်

မူရင်းသည်အား V PSC တွင်ထားရှိရပါမည်။ အခြားဌာနများနှင့် ညှိနှိုင်းရန်အတွက် ဝိဇ္ဇာအား TPIC သို့ပို့ရပါမည်။ MIS data အနေဖြင့် သွင်းရန် မလိုအပ်ပါ။

| အဆင့် | လုပ်ငန်း | မည်သူဦးစားပေးလဲ | ကျေးဇူးတင်တာဝန်ခံသူ (ထို) အုပ်စု | ပြင်ပမှမည်သူ ထောက်ပံ့ မလဲ | |
|--------------------------------------|----------|--|---|---------------------------|--|
| အခြေခံအဆောက်အအုံ | ၀ | ရွာကွဲရွာကွဲကုတ် လမ်း စင်ခြင်း | <input checked="" type="checkbox"/> မ <input type="checkbox"/> ကျား | V Psc | |
| | ၂ | ကျောက်ခြံအင်္ဂါရုံ | <input checked="" type="checkbox"/> မ <input type="checkbox"/> ကျား | V Psc | |
| | ၃ | | <input type="checkbox"/> မ <input type="checkbox"/> ကျား | | |
| | ၄ | | <input type="checkbox"/> မ <input type="checkbox"/> ကျား | | |
| | ၅ | | <input type="checkbox"/> မ <input type="checkbox"/> ကျား | | |
| အသက်မွေးဝမ်းကျောင်း ပိုင်ဆိုင်ရေး | ၀ | ရွာကွဲရွာကွဲကုတ် ကျောက်ခြံအင်္ဂါရုံ | <input checked="" type="checkbox"/> မ <input type="checkbox"/> ကျား | V Psc | |
| | ၂ | ကျောက်ခြံအင်္ဂါရုံ | <input checked="" type="checkbox"/> မ <input type="checkbox"/> ကျား | | |
| | ၃ | | <input type="checkbox"/> မ <input type="checkbox"/> ကျား | | |
| | ၄ | | <input type="checkbox"/> မ <input type="checkbox"/> ကျား | | |
| | ၅ | | <input type="checkbox"/> မ <input type="checkbox"/> ကျား | | |
| ကျန်းမာရေးနှင့် အာဟာရ | ၀ | ကျန်းမာရေးနှင့် အာဟာရ | <input checked="" type="checkbox"/> မ <input checked="" type="checkbox"/> ကျား | V. Psc | |
| | ၂ | | <input type="checkbox"/> မ <input type="checkbox"/> ကျား | | |
| | ၃ | | <input type="checkbox"/> မ <input type="checkbox"/> ကျား | | |
| | ၄ | | <input type="checkbox"/> မ <input type="checkbox"/> ကျား | | |
| | ၅ | | <input type="checkbox"/> မ <input type="checkbox"/> ကျား | | |
| ပညာရေး | ၀ | | <input type="checkbox"/> မ <input type="checkbox"/> ကျား | | |
| | ၂ | | <input type="checkbox"/> မ <input type="checkbox"/> ကျား | | |
| | ၃ | | <input type="checkbox"/> မ <input type="checkbox"/> ကျား | | |

| ထိန်းချုပ်သူ- | ရက်စွဲ- | ရွာ- မြို့နယ် | VDP ရက်စွဲ ကျေးရွာအုပ်စု |
|---------------|---------|------------------|-----------------------------|
|---------------|---------|------------------|-----------------------------|

VDP စာရွက်စာတမ်းပြီးဆုံးမှုကိုစစ်ဆေးပါ။ (OM အရ)

- မျက်နှာပုံ (အဖုံး)
- မာတိကာ
- ကျေးရွာအခြေခံ (data)
- PSA အကျဉ်းချုပ်နှင့် PRA လုပ်ငန်းစဉ်
- အမျိုးသားအမျိုးသမီးအဖွဲ့များ၏အခက်အခဲများ
- ကျေးရွာကျေးရွာမှန်းချက် (ဆွေးနွေးချက်ရလဒ်)
- အမျိုးသားအမျိုးသမီးအဖွဲ့များသဘောတူထားသည့် (၄) နှစ်အတွက်ဦးစားပေးလုပ်ငန်းများစာရင်း (အခြေခံအဆောက်အဦး၊အသက်မွေးမှုပညာရေး၊လူမှုရေးထိန်းသိမ်းမှု၊)

နောက်ဆက်တွဲများ

- လူမှုရေးအကဲဖြတ်မှု၊စာရွက်စာတမ်း၊ဓါတ်ပုံနှင့် PRA လုပ်ငန်းစဉ်၊မြေပုံများပါရမည်၊စည်းစိမ်ပိုင်ဆိုင်မှုအဆင့်၊ Venn ပုံ.....
- ကျေးရွာစီမံကိန်းရေးဆွဲရေးအစည်းအဝေးမှတ်တမ်းမိတ္တူ
- ကျေးရွာ၏အချက်အလက် (PC 1 ပုံစံ)
- ကျေးရွာကျေးရွာမှန်းချက်

(၂) လူမှုရေးအကဲဖြတ်မှုအရည်အသွေးနှင့် (VDP စစ်ဆေးပါ)

- VDP တွင်ပါဝင်သောဦးရေ (အမျိုးသားအမျိုးသမီး)
- လူမှုရေးအကဲဖြတ်မှုအရည်အသွေးနှင့် VDP အတွက်ရက်ပေါင်း
- PRA အသုံးပြုမှုအရည်အတွက်
- ပါဝင်သောဦးရေနှင့်လုပ်ငန်းများမှတ်တမ်းတင်ခြင်း (အစည်းအဝေးမှတ်တမ်း၊ဓါတ်ပုံ၊တိုင်းရင်းသားအနည်းစုနှင့်ထိခက်လွယ်သောအဖွဲ့များ၊)
 - အလွန်ကောင်
 - ကောင်း
 - ညံ့
- လုပ်ငန်းများမှတ်တမ်းတင်ခြင်းနှင့်အမျိုးသမီးအဖွဲ့အစည်း၏ရလဒ်အားခွဲခြားပေးထားသလား၊
 - ရှိ
 - မရှိ
- စီမံကိန်းအရေအတွက် (အမျိုးသား၊အမျိုးသမီးရွေးချယ်မှုအရေအတွက်)

PRA နှင့်သက်ဆိုင်သောအခြားစီမံကိန်းအရေအတွက် (အမျိုးသားအမျိုးသမီးရွေးချယ်မှုအရေအတွက်)