

ပြည်ထောင်စုသမ္မတ မြန်မာနိုင်ငံတော်အစိုးရ
စိုက်ပျိုးရေး၊မွေးမြူရေးနှင့် ဆည်မြောင်းဝန်ကြီးဌာန
ကျေးလက်ဒေသဖွံ့ဖြိုးတိုးတက်ရေးဦးစီးဌာန



National Community Driven Development Project

လူထုပဟိုပြုစီမံကိန်း (တတိယနှစ်စက်ဝန်း)

အင်္ဂပူမြို့နယ် ၊ ဧရာဝတီတိုင်းဒေသကြီး

ကျေးရွာဖွံ့ဖြိုးရေးအစီအစဉ်



လေးကြီးကျေးရွာအုပ်စု၊ မြောက်ချင်းကွင်းကျေးရွာ

၂၀၂၀-၂၀၂၁ ခုနှစ်

မာတိကာ

အကြောင်းအရာ	စာမျက်နှာ
၁။အင်္ဂုပုမြို့နယ် အခြေပြမြေပုံ.....	၂
၂။လေးကြီးကျေးရွာအုပ်စုအခြေပြမြေပုံ.....	၃
၃။လေးကြီးအုပ်စုတွင်ပါဝင်သော ကျေးရွာများစာရင်း.....	၃
၄။ကျေးရွာသမိုင်းကြောင်း နှင့် ကျေးရွာအခြေခံအချက်အလက်များ	
၄.၁။ ကျေးရွာသမိုင်းကြောင်း	၄
၄.၂။ ကျေးရွာတွင်းရှိအထောက်အပံ့ရရှိနိုင်သောအဆောက်အအုံများ	၄
၄.၃။ ကျေးရွာသူ/သားများ၏ အဓိကစီးပွားရေးလုပ်ငန်းများ	၄
၄.၄။ ကျေးရွာတွင်းပိုင်ဆိုင်မှု၊ မြေယာဧရိယာနှင့် သဘာဝသယံဇာတများ	၄
၄.၅။ ကျေးရွာတွင်းအခြားသက်ဆိုင်သောသတင်းအချက်အလက်များ	၄
၅။ လူထုပူးပေါင်းပါဝင်သော လူမှုဆန်းစစ်ခြင်းနှင့် အကဲဖြတ်ခြင်းလုပ်ငန်းစဉ် အကျဉ်းချုပ်ဇယား	၅
၆။ ကျေးရွာဖွံ့ဖြိုးရေးအစီအစဉ်အတွက်အသုံးပြုသော PRA TOOL တစ်ခုချင်းစီ၏ သုံးသပ်ချက်များ	
၆.၁။ ကျေးရွာလူမှုရေးနှင့် အရင်းအမြစ်ပြမြေပုံ (Social and Resource Map)	၆-၇
၆.၂။ ရာသီခွင်ပြ-ပြက္ခဒိန် (Seasonal Calender)	၈-၉
၆.၃။ ဥစ္စာနေကြွယ်ဝမှုအဆင့်သတ်မှတ်ခြင်း (Wealth Ranking).....	၁၀-၁၁
၆.၄။ ကျား-မပင့်ကူအိမ်သုံးသပ်ခြင်း (Spider Diagram)	၁၂-၁၃
၆.၅။ ပိုင်ဆိုင်မှုသုံးသပ်ခြင်း (Asset Mapping)	၁၄-၁၅
၆.၆။ အဖွဲ့အစည်းချိတ်ဆက်မှုဇယား (Venn Diagram)	၁၆-၁၇
၇။ ကော်မတီများရွေးချယ်ခြင်းနှင့်ကျေးရွာဖွံ့ဖြိုးရေးအစီအစဉ်ဆောင်ရွက်မှု မှတ်တမ်းဓါတ်ပုံ	၁၈
၈။ ကျေးရွာကော်မတီဝင်များစာရင်း	၁၇
၉။ ကျေးရွာအခြေခံအချက်အလက် ပုံစံ ၈-၁ (PC-1) ပ ဒု တ	၁၅-၂၄
၁၀။ စီမံကိန်းစက်ဝန်းအချိန်ဇယား ပုံစံ ၈-၂(PC-2)ပ ဒု တ.....	၂၅-၂၇
၁၁။ ကျေးရွာဖွံ့ဖြိုးရေးဦးစားပေးအစီအစဉ် ပုံစံ ၈-၃ (PC-3) ပ ဒု တ.....	၂၈-၃၄
၁၅။ ကျေးရွာပထမအကြိမ် အစည်းအဝေးမှတ်တမ်း	၃၅-၃၇
၁၆။ ကျေးရွာဒုတိယအကြိမ် အစည်းအဝေးမှတ်တမ်း	၃၈-၄၀
၁၇။ ကဏ္ဍအလိုက်ဦးစားပေးဖွံ့ဖြိုးရေးလုပ်ငန်းစဉ်များ	၄၁

၁။အင်္ဂုပုမြို့နယ် အခြေအနေပြမြေပုံ

အင်္ဂပူမြို့နယ်အခြေပြမြေပုံ

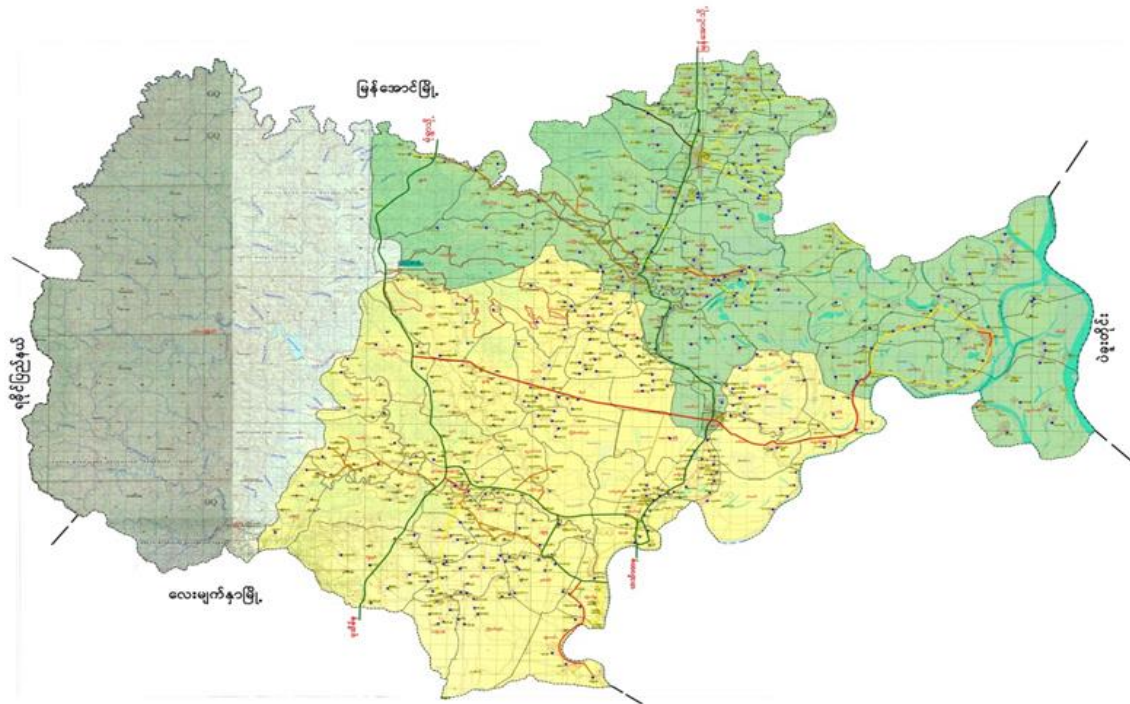

ညွှန်ပြချက်

- ပြည်နယ်/တိုင်းခြား
- မြို့နယ်ခြား
- အုပ်စုခြား
- ကားလမ်း
- ++++ မီးရထားလမ်း

ကျေးရွာအုပ်စု	ကျေးရွာ	အိမ်ခြေ	လူဦးရေ
၇၁	၆၃၉	၅၀၈၀၄	၂၀၁၅၀၆

၄။ ကျေးရွာသမိုင်းကြောင်း နှင့် ကျေးရွာအခြေခံအချက်အလက်များ

၄.၁။ ကျေးရွာသမိုင်းကြောင်း

မြောက်ချင်းကွင်းကျေးရွာသည် ခြံပိုင်လယ်ပိုင်များပေါ်တွင်နေထိုင်ကြရင်းမှ ရွာဖြစ်လာသည်။

တောင်ချင်းကွင်းနှင့် မြောက်ချင်းကွင်း ရွာနှစ်ရွာရှိရာ ထိုရွာနှစ်ရွာပေါင်းကာ ဘုန်းတော်ကြီးကျောင်းတစ်ကျောင်းကို ကိုးကွယ်ကြသည်။

၄.၂။ ကျေးရွာအတွင်းအထောက်အပံ့ရရှိ နိုင်သောအထောက်အအံ့များ

ကျေးရွာအတွင်း ဘုန်းတော်ကြီး(၁) ကျောင်းတစ်ကျောင်းရှိပါသည်။

၄.၃။ ကျေးရွာသူ/သားများ၏ အဓိက စီးပွားရေးလုပ်ငန်းများ

ရွာသူ/ရွာသားများ၏ အဓိက စီးပွားရေးမှာ လယ်ယာစိုက်ပျိုးရေး ဖြစ်သည်။

၄.၄။ ကျေးရွာတွင်းပိုင်ဆိုင်မှု၊မြေယာဧရိယာနှင့် သဘာဝသယံဇာတများ

လက်တွန်းတွန်းစက်၊ရေစုပ်စက်၊မွေးမြူရေးတိရစ္ဆာန်၊ကျွဲနွား၊လယ်ယာစက်ဘီး၊ ဆိုင်ကယ်၊ဆိုလာ၊ဖုန်းတို့ရှိပါသည်။

၄.၅။ ကျေးရွာတွင်းအခြားသက်ဆိုင်သော သတင်းအချက်အလက်

ရပ်မိရပ်ဖ၊ကျေးရွာအုပ်ချုပ်ရေးအဖွဲ့ တို့သည် ကျေးရွာအတွင်း တည်ရှိသောအဖွဲ့ဖြစ်သည်။အထွေထွေအုပ်ချုပ်ရေးအဖွဲ့သည် ကျေးရွာအပြင်ဘက်တွင် ရှိသောအဖွဲ့ ဖြစ်သည်။

၅။ လူထုပူးပေါင်းပါဝင်သော လူမှုဆန်းစစ်ခြင်းနှင့် အကဲဖြတ်ခြင်းလုပ်ငန်းစဉ် အကျဉ်းချုပ်ဇယား

နေ့စွဲ	အသုံးပြုခဲ့သော PRA Tool များ	အစည်းအဝေးတွင် ပါဝင်ဆွေးနွေးသူများ			အဓိကဆွေးနွေးချက်များ
		ကျား	မ	ပေါင်း	
21.8.2019	လူမှုရေးနှင့် အရင်းအမြစ်ပြ မြေပုံ (Social and Resource Map)	7	7	14	လယ်ယာလုပ်ငန်း၊အရင်းအမြစ်၊ တိုင်းရင်းသားလူမျိုးစုလူနေမှု အခြေခံ အဆောက်အအုံ။
21.8.2019	ရာသီခွင်ပြ-ပြက္ခဒိန် (Seasonal Calendar)	16	14	30	ရာသီဥတု၊လယ်ယာစိုက်ပျိုးရေး၊ ကျန်းမာရေး၊လမ်းပန်းဆက်သွယ်ရေး၊ ဝင်ငွေ/ထွက်ငွေ၊အစာရေစာဖူလုံမှု၊ ပွဲတော်ရက်၊အားလပ်ချိန်။
21.8.2019	ဥစ္စနေကြွယ်ဝမှုအဆင့် (Wealth Ranking)	7	7	14	နွမ်းပါးသောအိမ်ထောင်စု(၁၁၅)စု၊လယ်ယာမြေမရှိခြင်း၊အလုပ်အကိုင်ရှားပါးခြင်း၊ ပညာရေး။
21.8.2019	ပင့်ကူအိမ်သုံးသပ်ခြင်း (Spider Diagram)	10	10	20	အမျိုးသမီးများ အိမ်မှုကိစ္စများတွင်သာ အချိန်ကုန်နေခြင်း၊ဝင်ငွေရလုပ်ငန်း နည်းပါးခြင်း၊ပညာရေးအားနည်းခြင်း
21.8.2019	ပိုင်ဆိုင်မှုသုံးသပ်ခြင်း (Asset Mapping)	8	7	15	လယ်၊စက်ဘီး၊ဆိုလာ၊ဆန်စက်၊မြေလှေ့ ဆိုင်ကယ်၊ဖုန်း၊ကျွဲနွားများကို အမျိုးသား/ သမီးတို့က သုံးစွဲကြသည်။
21.8.2019	အဖွဲ့အစည်းချိတ်ဆက်မှု (Venn Diagram)	9	7	16	ကျေးရွာတွင်း နှင့် ပြင်ပအဖွဲ့အစည်းများ သည် ၎င်းတို့၏တာဝန်အလိုက် ဩဇာ လွှမ်းမိုးမှုရှိကြသည်။

၆။ ကျေးရွာဖွံ့ဖြိုးရေးအစီအစဉ်အတွက်အသုံးပြုသော PRA Tool တစ်ခုချင်းစီ၏ သုံးသပ်ချက်

၆.၁။ ကျေးရွာလူမှုရေးနှင့် အရင်းအမြစ်ပြမြေပုံ (Social and Resource Map)

အင်္ဂုပုမြို့နယ်လေးကြီးကျေးရွာအုပ်စုမြောက်ချင်းကွင်းကျေးရွာ

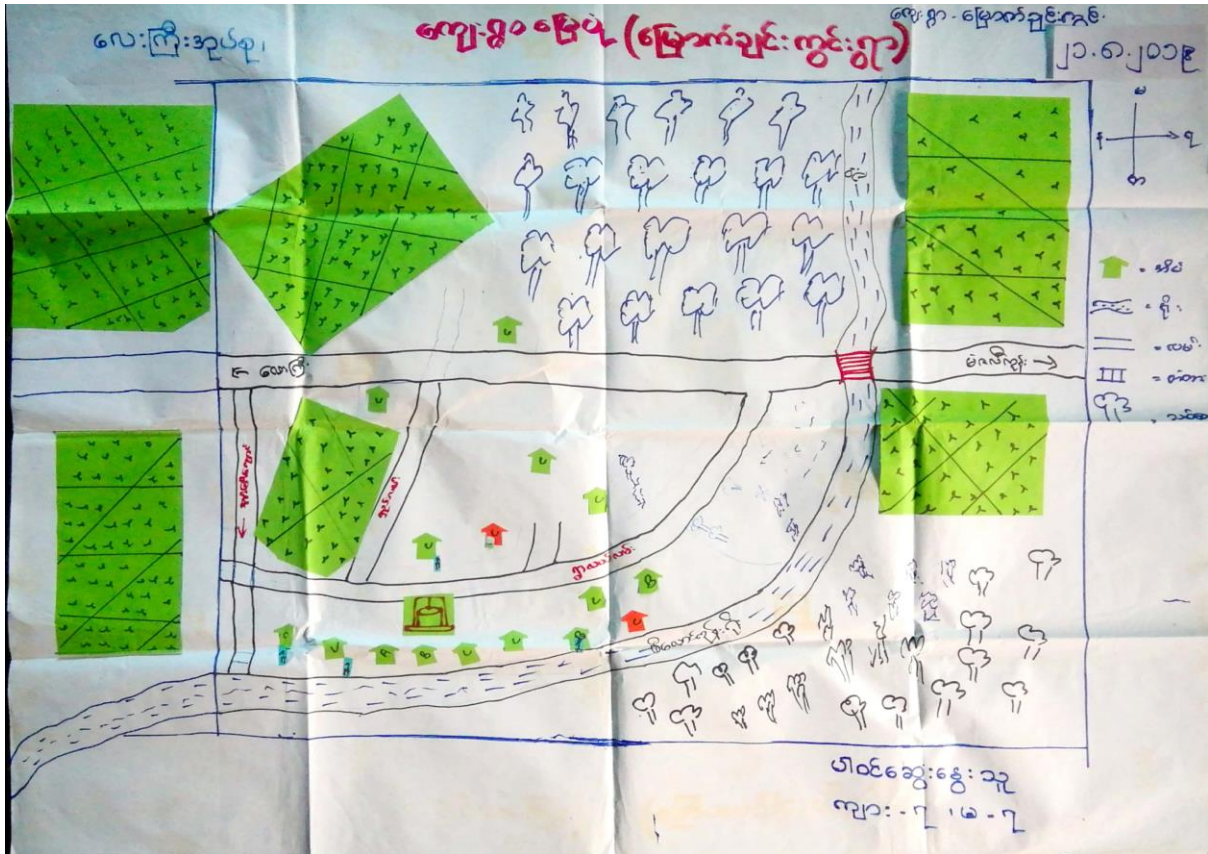

၆.၂။ ရာသီခွင်ပြ-ပြကွဲဒိန် (Seasonal Calender)

အင်္ဂပူမြို့နယ်လေးကြီးကျေးရွာအုပ်စုမြောက်ရင်းကွင်းကျေးရွာ၏ ရာသီခွင်ပြ-ပြကွဲဒိန်

၂၀-၈-၂၀၁၉

လေးကြီးအုပ်စု-အုပ်စုအဖွဲ့အစည်းအဖွဲ့အစည်း ကျေးရွာ ရာသီခွင်ပြကွဲဒိန်

ပါဝင်ဆွေးနွေးသူ ကျား-၁၆၊ မ-၁၄

အကြောင်းအရာ	ဇန်နဝါရီ	ဖေဖော်ဝါရီ	မတ်	ဧပြီ	မေ	ဇွန်	ဇူလိုင်	ဇူလိုင်	စက်တင်ဘာ	အောက်တိုဘာ	နိုဝင်ဘာ	ဒီဇင်ဘာ
ရာသီဥတု												
ခိုက်ပျိုးရေ	အေးစို	အေးစို	အေးစို	အေးစို	အေးစို			အေးစို	အေးစို	အေးစို	အေးစို	အေးစို
လယ်ယာဆက်သွယ်ရေး	==	==	==	==	==	==	==	==	==	==	==	==
သဘာဝဘေးအန္တရာယ်				ရေကြီးရေငြိ								
လုပ်ငန်းအာလင်ချိန်												

ရာသီခွင်ပြ-ပြကွဒိန်၏ ဆွေးနွေးခြင်းနှင့်ဆန်းစစ်ခြင်း

ရေထက်တိုင်းအောကြီး၊ အင်ပူမြို့၊ လေးကြီး၊ အုပ်စု၊ မြောက်ရပ်၊ ကွင်းနှင့် ဆူးပေါင်း၊
ကျေးရွာ၏ ရာသီခွင်ပြ ပြကွဒိန် ဆွေးနွေးခြင်းနှင့် ဆန်းစစ်ခြင်း

ရက်စွဲ - ၂၀-၅-၂၀၁၉

ဝါထံဆွေးနွေးသူ - အမျိုးသား (၁၆) ဦး
အမျိုးသမီး (၁၄) ဦး

ရေထက်တိုင်းအောကြီး၊ အင်ပူမြို့၊ လေးကြီး၊ အုပ်စု၊ မြောက်ရပ်၊ ကွင်းနှင့် ဆူးပေါင်း
ကျေးရွာ၏ ရာသီခွင်ပြ ပြကွဒိန် ကို ဆွေးနွေးရာ နွေးခါး၊ မိုးခါး၊ အခါက
ခိုက်မျိုးကြာသုတ်၊ လမ်းပန်းဆက်သွယ်ရေးတွင် နွေရာသီတွင် သွားလာရ အခက်ပြေ
ပြေ၊ မိုးရာသီတွင် သွားလာရ အခက်ပြေပြေပါ။ မိုးရာသီတွင် ရေကြီးခြင်း
ပြစ်ပေါ်ပါသည်။

ဝါဆို၊ ဝါခေါင်လများတွင် အားလပ်ချိန်မှ ကြိုပါး၊ ကျန်လများတွင် လက်လှုပ်
လက်ဆားသမားများ စောင့်ကြောင့် အားလပ်ချိန်နှင့်ပါးကြာသည်။ အလုပ်လုပ်ရာ
တွင် စံပြေ / တွက်ပြေ များတို့ မရှိ ငှက် စံပြေ ရှင်းပါးပြီး ထွက်ပြေ များဖြင့်
ကြော့ မြို့များတင် ကြာသည်။

ပြဿနာအချက်အလက်

စံပြေလုပ်ငန်းများ လုပ်ငန်းခြင်းဖြင့် ကျေးရွာတွင် ရွာသူ/ရွာသား
များ စီးပွားရေး အခက်ပြေထာခြင်းပါသည်။

၆.၃။ ဥစ္စာခန့်ကြွယ်ဝမှုအဆင့်သတ်မှတ်ခြင်း (Wealth Ranking)

အင်္ဂုလိ၊ နယ်လေးကြီးကျေးရွာအုပ်စု၊ မြောက်ချင်းကွင်းကျေးရွာ ဥစ္စာခန့်ကြွယ်ဝမှုအဆင့်သတ်မှတ်ခြင်း

မြောက်ချင်းကွင်း၊ + ဘူးဝါဒါ၊ ငါးကွင်းကျေးရွာ ဥစ္စာခန့်ကြွယ်ဝမှုရယူရယူ ၂၀.၈.၂၀၁၉

အဆင့်	သတ်မှတ်ချက်	ဒီဇင်ဘာထိုင်စာရင်း	ရာခိုင်နှုန်း
ချင်းသာ	လယ်စေ့ (၁၀-၂၀) စေ့၊ သွပ်မိုး၊ မြေထောင့်၊ လယ်စွန့်စက်၊ ရေစက်၊ ချိန်ကပ်၊ TV၊ မိုက်၊ မာသုဗျာဗျာ	၇	၂၁.၂၁%
အသင့်အတင့်	လယ်စေ့ (၅-၁၀) စေ့၊ သွပ်မိုး၊ ထက်ကား၊ ချိန်ကပ်၊ မိုက်	၁၁	၃၃.၃၃%
ခွဲခြားပါ	လက်လှည့်၊ လက်စား၊ ဝါးစိပ်၊ သွပ်မိုး၊ စက်ဘီး	၁၅	၄၅.၄၅%
ခုခံပေါင်း		၃၃	၉၉.၉၉%

ပါဝင်ဆွေးနွေးသူ
 လူ: - ၇၊ မ - ၇

ဥစ္စာနေကြွယ်ဝမှုအဆင့် သတ်မှတ်ခြင်း ဆွေးနွေးခြင်းနှင့်ဆန်းစစ်ခြင်း

ကျောက်တိုင်း ဒေသကြီး၊ ဧရာဝတီတိုင်း၊ ဧရာဝတီမြို့နယ်၊ လေးကြီးကျပ်ရွာ၊ မြောက်ကျွန်းကွင်းကျေးရွာ
ဆူးပင်ကွင်း

ဥစ္စာနေကြွယ်ဝမှု အဆင့် သတ်မှတ်ခြင်း
ဆွေးနွေးခြင်းနှင့် ဆန်းစစ်ခြင်း

ရက်စွဲ - ၂၁-၈-၂၀၁၉
ပါမောက္ခဆရာတော်- ဦးကျော်စွာ (၁၅) ဦး
အမှုဆောင် (၁၁) ဦး

ကျောက်တိုင်း ဒေသကြီး၊ ဧရာဝတီတိုင်း၊ ဧရာဝတီမြို့နယ်၊ လေးကြီးကျပ်ရွာ၊ မြောက်ကျွန်းကွင်း နှင့်
ဆူးပင်ကွင်း ကျေးရွာ၏ ဥစ္စာနေကြွယ်ဝမှု အဆင့် သတ်မှတ်ခြင်း စာအုပ် ဆွေးနွေးရာ
မြောက်ကျွန်းကွင်း နှင့် ဆူးပင်ကွင်း ကျေးရွာတွင် နိမိတ်ခြေပေါင်း (၃၃) နိမိတ်တို့ကို
အရက်၊ ချမ်းသာစားနပ်ရိက္ခာစားရမှု မှာ ပြောဆိုတော်မူရာ အလယ်အလတ်အိမ်
တောင့်စုံ (၁၁) အိမ်တောင့်စုံ နှင့် နွမ်းပါးစား နိမိတ်တောင့်စုံမှာ (၁၅) အိမ်တောင့်စုံ
ပျော် ကြွေးစား တွေ့ရပါသည်။

နွမ်းပါးစား နိမိတ်တောင့်စုံ အကျဉ်းချုပ် ပြောပြချက်များမှာ လက်လှုပ်
လက်စား၊ ကျွမ်းမာမှု၊ အလုပ်အကိုင်များခြင်းကြောင့် ဖြစ်ပါသည်။ လုံခြုံစိတ်ချရ လှုပ်လှော်
ဖွယ် ခြင်းကြောင့် ဝင်ငွေ နည်းပါးသဖြင့် နွမ်းပါးခြင်းဖြစ်ပါသည်။

၂၀၁၈ခုနှစ်တွင် ဆူးပင်ကွင်း ကျေးရွာတွင် ဖွင့်လှစ်ထား
ဆောက်လုပ်ခြင်း၊ လူတူမဟုတ် ဖြစ်စေ ငါးဖမ်း နှင့် ဖြူရေးလုပ်ငန်း လုပ်ငန်းရသောကြောင့်
ထိန်းသိမ်းရေးများ ပြုခဲ့ပါသည်။

ဥစ္စာနေကြွယ်ဝမှု

မြောက်ကျွန်းကွင်း ကျေးရွာ တွင် ရွာတွင်း လမ်းစား၊ ဖြူဖြူ ဆောက်လုပ်
ခွင့်ရပါက ဝိုင်းဝန်းစွာ သွားလာရ အဆင်ပြေ လာနိုင်ပါသည်။ ထိန်းသိမ်းရေး
အလုပ်အကိုင်အခွင့်အလမ်း ရရှိဖို့ ကျေးလက်နေ ကျေးရွာရှိ ကျေးရွာသားများ
အဆင်ပြေနိုင်ပါသည်။

၆.၄။ ကျား-မ ပင့်ကူအိမ်သုံးသပ်ခြင်း (Spider Diagram)

အင်္ဂပူမြို့နယ်လေးကြီးကျေးရွာအုပ်စု၊မြောက်ချင်းကွင်းကျေးရွာ၏ကျား-မ ပင့်ကူအိမ်သုံးသပ်ခြင်း

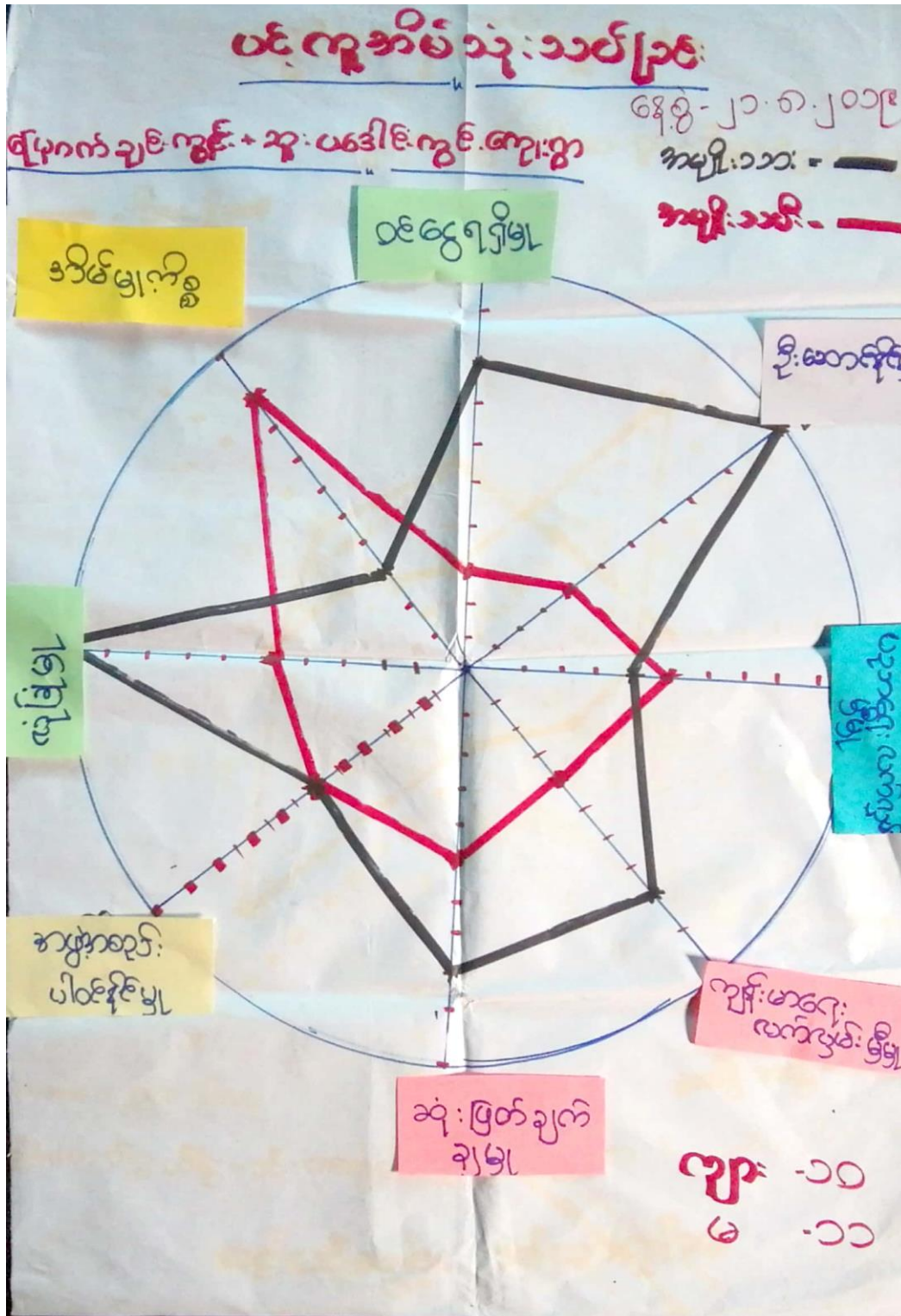

ကျား-မ ပင့်ကူအိမ်သုံးသပ်ခြင်း၏ ဆွေးနွေးခြင်း နှင့်ဆန်းစစ်ခြင်း

ကျောက်တိုင်မြို့နယ်၊ အင်္ဂလိပ်ကျေးရွာ၊ အင်းကြီးကျေးရွာ၊ မြောက်ဘက်၊ ကွင်း၊ နှင့် ဆွေးနွေးခြင်း၊
ဆွေးနွေးခြင်း၊ ကျေးရွာ၏ ပင့်ကူအိမ် သုံးသပ်ခြင်း

ရက်စွဲ - ၂၀၁၈.၂၀၁၉
ပါဝင်ဆွေးနွေးသူ - ကျား၊ မ (၁၀) ဦး
ကျား၊ မ (၁၀) ဦး

ကျောက်တိုင်မြို့နယ်၊ အင်္ဂလိပ်ကျေးရွာ၊ အင်းကြီးကျေးရွာ၊ မြောက်ဘက်၊ ကွင်း၊ နှင့် ဆွေးနွေးခြင်း၊
ဆွေးနွေးခြင်း၊ ကျေးရွာ၏ ပင့်ကူအိမ် သုံးသပ်ရာတွင် ကျား၊ မများသည်
ဝေငွေရရှိမှု၊ ငြိမ်းဆေးမှု၊ ကျန်းမာရေးလက်ထွက်မှု၊ ခြံအောက်ချက်ချမှု၊
လျှင်မှု၊ အခြားအခက်အခဲများတွင် ရာခိုင်နှုန်း၊ အားဖြင့် ကျား၊ မများထက်
ကျား၊ မများသည် အပိုအခက်အခဲများ ရှိကြောင်း တွေ့ရှိရပြီး ကျား၊ မများထက် လက်ထွက်မှု
ရှိပါသည်။ ကျား၊ မများသည် အိမ်ထဲမှ လျှင်ဆောင်နိုင်မှု၊ အခြားအခက်အခဲတွင်
ကျား၊ မများထက် ပို၍ လျှင်ဆောင် ရှိမှု၊ ငြိမ်းဆေးမှု၊ ပြီးဆောင်မှု၊ ပြီး
တွင် အားနည်းသော်လည်း တတ်နိုင်သမျှ ပူးပေါင်းပါဝင်မှု ရှိပါသည်။

ဆွေးနွေးခြင်း၊ ကျေးရွာသည် ပထမနှစ် စီမံကိန်း အစီအစဉ်တွင် ကျွန်ုပ်တို့
တို့ကား အား လျှင်ဆောင်မှု၊ ငြိမ်းဆေးမှု၊ ရန်ပုံငွေ ဖြင့် အကောင်အထည်ဖော်ဆောင်
ရွက်ရာ ကျား၊ မများသည် ကျား၊ မများနှင့် တန်းတူ လုပ်ကားစုပူး
ပေးချေခြင်း၊ ကျား၊ မများ Public dialogue နှင့်ဆောင်ရွက်ခြင်း၊ ကျား၊ မများ
ကျား၊ မများ အား နှစ်ဆောင်ရည်ဖြင့် တစ် နှစ်၊ ပူးပေါင်းပါဝင်မှု၊ ငြိမ်းဆောင်
နိုင်မှု များကို တွေ့ရှိရပါသည်။

ပြဿနာ အခြေအနေ

ယခု နှစ် ဒုတိယနှစ် အစီအစဉ်တွင် မြောက်ဘက်၊ ကွင်း၊ ကျေးရွာသည်
စီမံကိန်း လုပ်ငန်းအား အကောင်အထည်ဖော် ဆောင်ရွက် ခြင်းဖြင့် ပူးပေါင်းပါ
ဝင်မှု၊ ငြိမ်းဆောင်မှုများကို ဖြစ်တန်ခြင်းဖြင့် ပင့်ကူအိမ် သုံးသပ်ရာတွင်
ကျား၊ မများနှင့် ရာခိုင်နှုန်း ကွာခြားမှု များအား ရှင်းပါး အောင်ဆောင်ရွက်
နိုင်မည် ဖြစ်ပါသည်။

၆.၅။ ပိုင်ဆိုင်မှုသုံးသပ်ခြင်း (Asset Mapping)

အင်္ဂပူမြို့နယ် လေးကြီးကျေးရွာအုပ်စု၊ မြောက်ချင်းကွင်းကျေးရွာ + ဆူးပဒေါင်းကွင်းကျေးရွာ
၏ပိုင်ဆိုင်မှုသုံးသပ်ခြင်း

ဆူးပဒေါင်းကွင်းကျေးရွာအုပ်စု ပိုင်ဆိုင်မှု သုံးသပ်ခြင်း

ကျား	မ	ကျား+မ
ထွန်စက်	ကပ်ချုပ်အောက်	လမ်း
ရေတစ်စက်	ကျေးဇာဏ်	လယ်ယာမြေ
လှည်း / နွား		ဂျိုးမြောင်း
ဆိုင်ကယ်		
စက်ဘီး		
လက်ဖက်ရည်		

ပါဝင်ဆွေးနွေးသူ
ကျား - ၈
မ - ၇

မြောက်ချင်းကွင်းကျေးရွာ + ဆူးပဒေါင်းကွင်းကျေးရွာ ပိုင်ဆိုင်မှု သုံးသပ်ခြင်း

ကျား	မ	ကျား+မ
ထွန်စက်	ကပ်ချုပ်အောက်	ဆိုင်ကယ်
ရေတစ်စက်	ကျေးဇာဏ်	စက်ဘီး
လှည်း		လက်ဖက်ရည်
နွား		လမ်း
		လယ်ယာမြေ
		ဂျိုးမြောင်း

ပါဝင်ဆွေးနွေးသူ
ကျား - ၈
မ - ၇

ပိုင်ဆိုင်မှုသုံးသပ်ခြင်း၏ ဆွေးနွေးခြင်း နှင့်ဆန်းစစ်ခြင်း

ရောထီတိုင်းဒေသကြီး၊ နက်ပူမြို့နယ်၊ လေးကြီးကျွန်း၊ မြောက်ချင်းကွဲနှင့် ဆူးပခေါင်းကွဲကျေးရွာ

ပိုင်ဆိုင်မှု သုံးသပ်ခြင်း ဆွေးနွေးခြင်းနှင့် ဆန်းစစ်ခြင်း

ရက်စွဲ- ၂၀-၈-၂၀၁၉

ပါမောက္ခအောင်စာမျိုးဝင်း (၈၇) ဦး
စာမျိုးဝင်း (၇၂) ဦး

ရောထီတိုင်း ဒေသကြီး၊ နက်ပူမြို့နယ်၊ လေးကြီးကျွန်း၊ မြောက်ချင်းကွဲနှင့် ဆူးပခေါင်းကွဲကျေးရွာ ၏ ပိုင်ဆိုင်မှု ထိန်းချုပ်ခြင်းနှင့် သုံးစွဲခြင်း စာအုပ်အတွက် တွင် နာမည်ပေးခြင်းဖြင့် များကို စာမျိုးဝင်းများ ထိန်းချုပ်ကြည့်သုံးစွဲကြပါသည်။

ရေတစ်ကန်၊ ထွန်ကန် ၊ တွင်းနှင့် နွားများကို စာမျိုးဝင်းများသုံးစွဲ၍ ထိန်းချုပ်ကြပါသည်။ ဆိုင်ကယ်၊ ဝက်ဘီး၊ လက်ဖွပ်တန်း၊ လယ်၊ လယ်ယာဖြေ၊ ငှက်မြေများကို မူ စာမျိုးဝင်း၊ စာမျိုးဝင်း၊ နှစ်ဦးစလုံး ထိန်းချုပ်၍ သုံးစွဲကြပါသည်။

ထွန်ကန်၊ ရေတစ်ကန် ၊ တွင်း ၊ နွား၊ ဆိုင်ကယ်၊ ဝက်ဘီး၊ လက်ဖွပ်တန်း များကို စာမျိုးဝင်းများကသာ စွဲဆောင်ကာ ပြုပြင်ခြင်း များ ထိန်းချုပ်ခြင်း များ ပြုလုပ်ကြပါသည်။

ပြဿနာအချက်အလက်

စာမျိုးဝင်းများကား ဆုံးဖြတ်ချက်ချခြင်း ၊ ပြုပြင်ခြင်း များကို စာမျိုးဝင်းများထက် မိုမို လုပ်ဆောင်ခွင့် အခွင့်အရေးများရရှိလာပါက စွမ်းဆောင်ရည်ပေးခြင်းဖြင့် လာနိုင်မည် ဖြစ်ပါသည်။

အဖွဲ့အစည်းချိတ်ဆက်မှုဇယား၏ ဆွေးနွေးခြင်း နှင့်ဆန်းစစ်ခြင်း

ကျောင်းတိုင်းအသံကြွေး၊ ကင်ပွန်း၊ မြို့နယ်၊ လေးကြီးကုတ်စု၊
မြောက်ကျေးကွင်း၊ နှင့် ဆူးပေါင်းကွင်းကျေးရွာ၏
အဖွဲ့အစည်း ချိတ်ဆက် ပြင်ဆင်ပုံ
ဆွေးနွေးခြင်း နှင့် ဆန်းစစ်ခြင်း

ရက်စွဲ - ၂၀၁၅.၀၂.၀၁

ပါမောက္ခဆွေးနွေးသူ - ကျောင်းသား (၉) ဦး
ကျောင်းသမား (၇) ဦး

ကျောင်းတိုင်းအသံကြွေး၊ ကင်ပွန်း၊ မြို့နယ်၊ လေးကြီးကုတ်စု၊ မြောက်ကျေးကွင်းနှင့်
ဆူးပေါင်းကွင်း ကျေးရွာ၏ အဖွဲ့အစည်း ချိတ်ဆက် ပြင်ဆင်ပုံ ဆွေးနွေးရာ ကျေးရွာ
တွင် ဆယ်စိတ်စစ် မြူးသည် ကျေးရွာအတွင်း အဖွဲ့အစည်း များ နှင့် များစွာ ဖွဲ့စည်းပြီး
တက်ရောက် တွင် ကမ္ဘာတစ်ဝှမ်း ဆောင်ရွက်ကြသည်။ ဂေါ်ပကမ္ဘာတစ်ဝှမ်း
ရပ်ကွက်အတွင်း ဘာရေး နာရေး နှင့် ဘာဘာရေး တို့တွင် ဦးစီးဆောင်ရွက်ပြီး
ပူးပေါင်းဆောင်ရွက် ဝင်ရောက်ပါ။

ကျေးရွာအတွင်း ချိတ်ဆက်အဖွဲ့ နှင့် တာဝန်ဝန်ထမ်းများ ဝင်ရောက်
ဖွဲ့စည်းပေးရန်အတွက် ဖြစ်ပါသည်။ အဖွဲ့ချုပ်များဖြင့် ဖြစ်ပေါ်စေရန်အတွက်
အိမ်ထောင်စု၊ ဘဝ၊ ဝေးလံ၊ ရာစုနှင့် ဆယ်စိတ်စစ် မြူး ဘီဗွီ တစ်ခု သစ်စားရမည့်
ပေး ပို့ နိုင်သည်။ ဖြစ်စေရန်အဖွဲ့ ဖွဲ့စည်းပုံနှင့် ဖြစ်ပေါ်စေရန်အတွက် ဖြစ်ပါ။

ထို့ပြင် ဖွဲ့စည်းပုံ၊ စီမံကိန်း ဖွဲ့စည်းပုံ၊ ထားသော ကျေးရွာ ကော်မတီနှင့် ကုတ်စု
ကော်မတီ များသည်လည်း ချိတ်ဆက် မြူး ဖြစ်ပါသည်။ ကျေးရွာ ကော်မတီသည်
ကုတ်စု ကော်မတီနှင့် ချိတ်ဆက် ဖြစ် မြို့နယ်ကျေး လက်ရုံး နှင့် လည်း ချိတ်ဆက်
ကား ကောင်း လာပါသည်။

ပြဿနာအဖြစ်ချုပ်
ဆူးပေါင်းကွင်း နှင့် မြောက်ကျေးကွင်းကျေးရွာသည် ကျေးရွာအတွင်းဖြစ်
ကျေးရွာအပြင် အဖွဲ့အစည်း ချိတ်ဆက် မြူး များကောင်းစွာ ဆည်းလုံး မြို့ဖြစ်ပါ
ကြောင့် အဆင်ပြေပါသည်။ ဆက်လက်၍ ပူးပေါင်းပါဝင် မြူး များ ကောင်းစွာ
ဖွဲ့စည်းပေး လုပ်ငန်းများ အဆင် ပြေစွာ ဆောင်ရွက်နိုင်ပါမည်။

၇။ ကော်မတီများရွေးချယ်ခြင်းနှင့်ကျေးရွာဖွံ့ဖြိုးရေးအစီအစဉ်ဆောင်ရွက်မှု မှတ်တမ်းဓာတ်ပုံ



၈။ ကျေးရွာကော်မတီဝင်များစာရင်း

ကျေးရွာကော်မတီအဖွဲ့ဝင်စာရင်း

ကျေးရွာအုပ်စုအမည် ၊ ဇေးဒ်ကြီး ၊ ကျေးရွာအမည် ၊ အဖွဲ့ဝင်အမျိုးအစား ၊ မြောက်ချင်းကွေ့

စဉ်	အမည်	ကျား	မ	ကော်မတီဝင်အမည်	ရာထူး	ဖုန်းနံပါတ်	လက်ရှိ	နုတ်ထွက်
၀	စိုးနိုးနိုး	✓		ကျေးရွာကော်မတီဥက္ကဋ္ဌ	ဥက္ကဋ္ဌ	၀၉-၇၆၆၆၉၃၇၂၅၅		
၂	အိမ်နိုးနိုး		✓	ကျေးရွာကော်မတီဥက္ကဋ္ဌ	ဥက္ကဋ္ဌ	၀၉-၇၈၃၅၂၅၇၈၀၈		
၃	စိုးမင်းမင်းကောင်း	✓		ဝယ်ယူရေးဆပ်ကော်မတီ	ခေါင်းဆောင်	၀၉-၇၅၅၅၅၅၉၆၂		
၄	စိုးဥဇာတ်	✓		ဝယ်ယူရေးဆပ်ကော်မတီ	အဖွဲ့ဝင်	၀၉-၇၈၇၃၆၉၅၃၄		
၅	အိမ်မင်းမင်း		✓	ဝယ်ယူရေးဆပ်ကော်မတီ	အဖွဲ့ဝင်	၀၉-၇၇၀၀၅၁၉၉၈		
၆	စိုးစိုးမြ	✓		စောင့်ကြည့်ကြီးကြပ်ရေးဆပ်ကော်မတီ	ခေါင်းဆောင်	၀၉-၇၆၆၉၃၇၂၅၅		
၇	အိမ်နိုးနိုး		✓	စောင့်ကြည့်ကြီးကြပ်ရေးဆပ်ကော်မတီ	အဖွဲ့ဝင်	၀၉-၂၅၀၅၂၉၂၇၂		
၈				စောင့်ကြည့်ကြီးကြပ်ရေးဆပ်ကော်မတီ	အဖွဲ့ဝင်			
၉	စိုးမြင့်မြင့်	✓		မြေပြင်ထိန်းသိမ်းရေးဆပ်ကော်မတီ	ခေါင်းဆောင်	၀၉-၆၈၉၅၅၁၇၂၆		
၁၀	အိမ်ခင်ခင်		✓	မြေပြင်ထိန်းသိမ်းရေးဆပ်ကော်မတီ	အဖွဲ့ဝင်	၀၉-၇၆၆၉၃၇၂၅၅		
၁၁				မြေပြင်ထိန်းသိမ်းရေးဆပ်ကော်မတီ	အဖွဲ့ဝင်			
၁၂	စိုးမြင့်ဌေး	✓		အကြံပြုတိုင်ကြားရေးတာဝန်ခံ	တာဝန်ခံ	၀၉-၇၈၆၈၀၆၁၇၆		
၁၃	အိမ်တီတာမြင့်		✓	အကြံပြုတိုင်ကြားရေးတာဝန်ခံ	တာဝန်ခံ	၀၉-၇၈၄၃၆၂၈၆၄		
၁၄	စိုးတင်တင်	✓		ကျေးရွာတောနာဝန်ထမ်း	အကူ	၀၉-၇၈၀၈၄၀၁၃၄		
၁၅	အိမ်ခင်ခင်		✓	ကျေးရွာတောနာဝန်ထမ်း	အကူ	၀၉-၆၆၀၅၀၃၂၂၂		
၁၆	အိမ်နိုးနိုး		✓	ကျေးရွာတရားကိုင်	အကူ	၀၉-၇၈၅၈၆၅၂၆၁		
	အမျိုးသားစုစုပေါင်း	၇						
	အမျိုးသမီးစုစုပေါင်း		၇					
					စာရင်းပြင်ဆင်သွင်းသူအမည် ၊			
					ရာထူး ။			

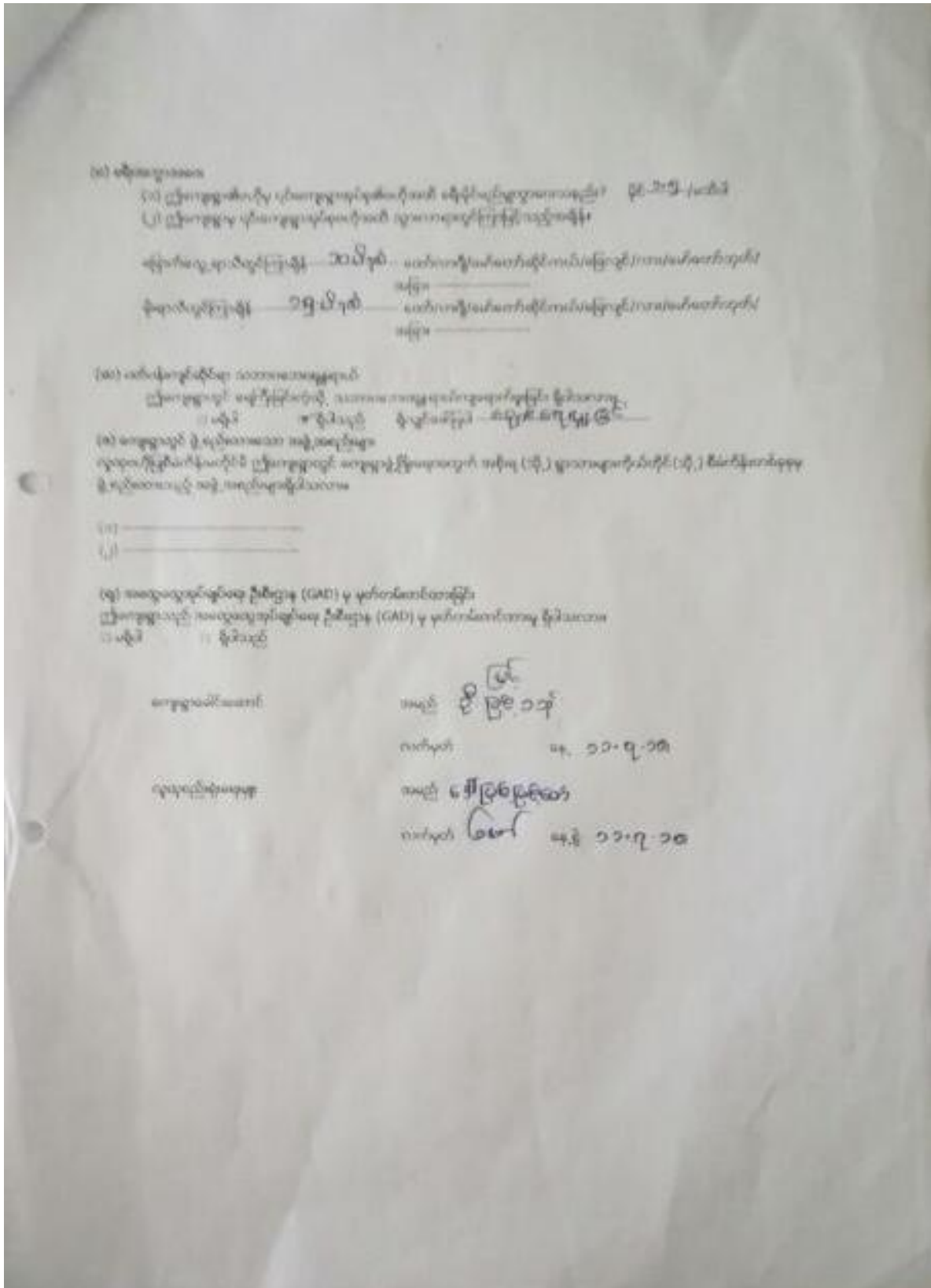

ပုံစံ - ၈ - ၁ ကျေးရွာအခြေခံအချက်အလက်များ (Form PC 1)

လမ်းညွှန်ချက်၊ ကျေးရွာတစ်ရွာသို့ ပထမဆုံးမိတ်ဆက်ခရီးသွားရောက်သောအခါ လူထုစည်းရုံးရေးမှူးသည် ကျေးရွာခေါင်းဆောင်များအားကျေးရွာအချက်အလက်များကိုပေတ္တာရပ်ခံ၍တောင်းခံရသည်။ ဤအချက်အလက်များကိုစီမံကိန်းမိတ်ဆက်အစည်းဝေးမတိုင်မီတောင်းခံရမည်။ စီမံကိန်းမိတ်ဆက်အစည်းဝေးတွင် လူထုစည်းရုံးရေးမှူးသည် ဤအချက်အလက်များအား စစ်ဆေးပြီး မှန်ကန်အောင်ပြုလုပ်ရမည်။ ပြီးနောက်တွင် လူထုစည်းရုံးရေးမှူးမှ သတင်းအချက်အလက်ထံသို့ Tablets မှ တဆင့် ဖြည့်သွင်းရမည်။

ကျေးရွာခေါင်းဆောင် အမည် ဒိုးမြင့်လှသာဇာ	ကျေးရွာခေါင်းဆောင်၏ ဖုန်းနံပါတ် ၀၁ - ၇၇၇ ၅၄၅၅၂၈	လူထုစည်းရုံးရေးမှူး၏အမည် ဒေါ်ပိုးမာမာ
ပြည်နယ်၊ တိုင်းဒေသကြီး ဧရာဝတီ	မြို့နယ် ဘင်္ဂပူ	ကျေးရွာအုပ်စု လေးကြီး
		ကျေးရွာ မြောက်ချစ်ကွန်း

က၊ လူဦးရေ

လူမျိုးစု	အိမ်ထောင်စုအရေအတွက်	ကိုးကွယ်သည့်ဘာသာ	အိမ်ထောင်စုအရေအတွက်
လူမျိုးစု (၁) ဗမာ	၁၆	ဘာသာ(၁) ဗုဒ္ဓ	၁၆
လူမျိုးစု (၂) -----		ဘာသာ(၂) -----	
လူမျိုးစု (၃) -----		ဘာသာ(၃) -----	
လူမျိုးစုရော -----		ဘာသာရော -----	
အခြား			
အရေအတွက်			
မသန်စွမ်းသူများ			
သက်ကြီးရွယ်အိုများ (၆၅ နှစ် နှင့် အထက်)	၄		
စစ်ဘေးရှောင်			

	အမျိုးသား(အရေအတွက်)	အမျိုးသမီး(အရေအတွက်)	စုစုပေါင်းအရေအတွက်
လူဦးရေ			
လူမျိုးစု (၁) မအူ	၂၆	၃၂	၅၈
လူမျိုးစု (၂)-----			
လူမျိုးစု (၃)-----			
အခြား			
အိမ်ထောင်ဦးစီး	၁၄	၂	၁၆

(ခ) အခြေခံအဆောက်အအုံအသုံးအဆောင်များ

စာသင်ကျောင်း	အမှတ် ခြံမပါ	ကျန်းမာရေး	အမှတ်ပြု ခင်းပါ	ဘာသာရေးအဆောက် အအုံများ	အမှတ် ခြံမပါ
အထက်တန်းကျောင်း	<input type="checkbox"/>	ဆေးရုံ	<input type="checkbox"/>	ဇေတီ	<input type="checkbox"/>
အလယ်တန်းကျောင်း	<input type="checkbox"/>	ကျန်းမာရေးဌာန	<input type="checkbox"/>	ဘုန်းကြီးကျောင်း	<input type="checkbox"/>
မူလတန်းကျောင်း	<input type="checkbox"/>	ကျန်းမာရေးဌာနခွဲ	<input type="checkbox"/>	ဟိန္ဒူဘုရားကျောင်း	<input type="checkbox"/>
မူကြိုကျောင်း	<input type="checkbox"/>	ဆေးပေးခန်း	<input type="checkbox"/>	ခရစ်ယာန်ကျောင်း	<input type="checkbox"/>
အခြား	<input type="checkbox"/>	အခြား	<input type="checkbox"/>	ဝလီ	<input type="checkbox"/>
				အခြား	<input type="checkbox"/>
မှတ်ချက်		မှတ်ချက်		မှတ်ချက်	

(ဂ) ကျွမ်းကျင်သူများမှတ်တမ်း (ကျေးရွာတွင်နေထိုင်သောသို့မဟုတ် တခြားရွာမှလာရောက်သောကျွမ်းကျင်သူများ)

	(၁) စာသင်ကျောင်း		(၂) ကျန်းမာရေး		(၃) လက်မှုပညာရှင်		
	ရွာတွင်နေ ထိုင်သူ	အခြားရွာမှ လာသူ	ရွာတွင်နေ ထိုင်သူ	အခြား ရွာမှ လာသူ	ရွာတွင် နေထိုင်သူ	အခြားရွာ မှလာသူ	
မူလတန်းပြဆရာ/မ	<input type="checkbox"/>	<input type="checkbox"/>	ဆရာဝန်	<input type="checkbox"/>	<input type="checkbox"/>	လက်သမား <input checked="" type="checkbox"/>	<input type="checkbox"/>

အထက်တန်းပြဆရာ/မ	<input type="checkbox"/>	<input type="checkbox"/>	လက်ထောက် ကျန်းမာရေးပျား	<input type="checkbox"/>	<input type="checkbox"/>	ပန်းရံ	<input type="checkbox"/>	<input type="checkbox"/>
အလယ်တန်းပြဆရာ/မ	<input type="checkbox"/>	<input type="checkbox"/>	အမျိုးသမီးကျန်းမာရေး ဆရာမ	<input type="checkbox"/>	<input type="checkbox"/>	လျှပ်စစ်ကျွမ်းကျင်၊ မီးသမား	<input type="checkbox"/>	<input type="checkbox"/>
မူကြံဆရာ/မ	<input type="checkbox"/>	<input type="checkbox"/>	သားဖွားဆရာမ	<input type="checkbox"/>	<input type="checkbox"/>	ရေပိုက်သွယ်သူ	<input checked="" type="checkbox"/>	<input type="checkbox"/>
အခြား	<input type="checkbox"/>	<input type="checkbox"/>	ပြည်သူ့ကျန်းမာရေးလုပ်သား	<input type="checkbox"/>	<input type="checkbox"/>	စက်ပြင်ဆရာ	<input checked="" type="checkbox"/>	<input type="checkbox"/>
မှတ်ချက်				မှတ်ချက်				မှတ်ချက်

(ဃ) ကျေးရွာသို့ ရောက်ရှိနိုင်သည့်လမ်းအခြေအနေ/ကျေးရွာတစ်ရွာသည် ၎င်း၏ကျေးရွာအုပ်စုနှင့် ဆက်သွယ်ထားသော လမ်းအခြေအနေ(အောက်ပါတို့ကိုပိုင်းပါ)

ကျောက်ကြမ်းလမ်း ကတ္တရာလမ်း ကွန်ကရစ်လမ်း မော်တော်ဆိုင်ကယ်လမ်း
 ကျောက်ခင်းလမ်း မြေသားလမ်း လူသွားလမ်း အခြား _____

(င) ကျေးရွာဖွံ့ဖြိုးမှုစီမံချက်

(၁) လူထုပတ်ဝန်းကျင်ထိခိုက်မှုမရှိစေရန် ကျေးရွာတွင် ကျေးရွာဖွံ့ဖြိုးမှု စီမံချက်ရှိခဲ့ပါသလား? ပိုင်းပါ
 ရှိပါသည် မရှိပါ / မသိပါ
 (၂) ရှိခဲ့ပါလျှင် ဤစီမံချက်ကို မည်သည့် ခုနှစ်တွင်ပြင်ဆင်ခဲ့ပါသနည်း? နှစ်-----/မသိပါ
 (၃) ဤစီမံချက်ကို မြို့နယ်မှအတည်ပြုခဲ့ပါသလား? ပြုခဲ့ပါသည်/မပြုခဲ့ပါ /မသိပါ

(စ) ဓနိအကွာအဝေး

(၁) ဤကျေးရွာ၏ပဟိုမှ ၎င်းကျေးရွာအုပ်စု၏ပဟိုအထိ ဓနိပိုင်မည်မျှ ကွာဝေးသနည်း? မိုင်-၁.၅- /မသိပါ
 (၂) ဤကျေးရွာမှ ၎င်းကျေးရွာအုပ်စုပဟိုအထိ သွားလာရာတွင် ကြာမြင့်သည့်အချိန်။
 ခြောက်သွေ့ရာသီတွင် ကြာချိန် ၁၀ မိနစ် ----- ထော်လာရီ/ မော်တော်ဆိုင်ကယ် / ခြေလျင်/လား/မော်တော်ဘုတ်/
 အခြား -----
 မိုးရာသီတွင် ကြာချိန် ၁၅ မိနစ် ----- ထော်လာရီ/ မော်တော်ဆိုင်ကယ် / ခြေလျင်/လား/မော်တော်ဘုတ်/
 အခြား -----

(ဆ) ပတ်ဝန်းကျင်ဆိုင်ရာသဘာဝဘေးအန္တရာယ်

ဤကျေးရွာတွင်ရေကြီးခြင်းကိုသို့ သဘာဝဘေးအန္တရာယ်ကျရောက်ဖူးခြင်း ရှိပါသလား။

မရှိပါ ရှိပါသည် ရှိလျှင်ဖော်ပြပါ-----**ရေကြီးခြင်း**-----

(ဇ) ကျေးရွာတွင် ဖွဲ့စည်းထားသော အဖွဲ့အစည်းများ

လူထုလုပ်ငန်းစဉ်ဆိုင်ရာတွင် ဤကျေးရွာတွင် ကျေးရွာဖွံ့ဖြိုးရေးအတွက် အစိုးရ(သို့)ရွာသားများကိုယ်တိုင်(သို့) စီမံကိန်းတစ်ခုခုမှ ဖွဲ့စည်းထားသည့် အဖွဲ့အစည်းများရှိပါသလား။

(၁) -----

(၂) -----

(ဈ) အထွေထွေအုပ်ချုပ်ရေးဦးစီးဌာန (GAD) မှ မှတ်တမ်းတင်ထားခြင်း

ဤကျေးရွာသည် အထွေထွေအုပ်ချုပ်ရေး ဦးစီးဌာန (GAD) မှ မှတ်တမ်းတင်ထားမှု ရှိပါသလား။

မရှိပါ ရှိပါသည်

ကျေးရွာခေါင်းဆောင်

အမည် **ဦးမြင့်သန်း**

လက်မှတ် **[Signature]** နေ့စွဲ **၂၀.၈.၂၀၁၉**

လူထုစည်းရုံးရေးမှူး

အမည် **ဒေါ်ဦးအိဖြူ**

လက်မှတ် **[Signature]** နေ့စွဲ **၂၀.၈.၂၀၁၉**

၁၀။ စီမံကိန်းစက်ဝန်းအချိန်ဇယား ပုံစံ ၀-၂(PC-2)

ပုံစံ ၀-၂ - စီမံကိန်းစက်ဝန်းဇယား (PC-2)

ရည်ရွယ်ချက်: သက်ဆိုင်ရာလုပ်ငန်းစဉ်များအားလုံးကို စီမံကိန်းစက်ဝန်းအောက်တွင် ထည့်သွင်းရန်၊ စီမံကိန်းစက်ဝန်းအောက်တွင် ထည့်သွင်းရန်၊ စီမံကိန်းစက်ဝန်းအောက်တွင် ထည့်သွင်းရန်

စီမံကိန်းစက်ဝန်းအောက်တွင် ထည့်သွင်းရန်၊ စီမံကိန်းစက်ဝန်းအောက်တွင် ထည့်သွင်းရန်၊ စီမံကိန်းစက်ဝန်းအောက်တွင် ထည့်သွင်းရန်

စီမံကိန်းစက်ဝန်းအောက်တွင် ထည့်သွင်းရန်	စီမံကိန်းစက်ဝန်းအောက်တွင် ထည့်သွင်းရန်		စီမံကိန်းစက်ဝန်းအောက်တွင် ထည့်သွင်းရန်		စီမံကိန်းစက်ဝန်းအောက်တွင် ထည့်သွင်းရန်		စီမံကိန်းစက်ဝန်းအောက်တွင် ထည့်သွင်းရန်	စီမံကိန်းစက်ဝန်းအောက်တွင် ထည့်သွင်းရန်
	စီမံကိန်းစက်ဝန်းအောက်တွင် ထည့်သွင်းရန်	စီမံကိန်းစက်ဝန်းအောက်တွင် ထည့်သွင်းရန်	စီမံကိန်းစက်ဝန်းအောက်တွင် ထည့်သွင်းရန်	စီမံကိန်းစက်ဝန်းအောက်တွင် ထည့်သွင်းရန်	စီမံကိန်းစက်ဝန်းအောက်တွင် ထည့်သွင်းရန်	စီမံကိန်းစက်ဝန်းအောက်တွင် ထည့်သွင်းရန်		
၁။ စီမံကိန်းစက်ဝန်းအောက်တွင် ထည့်သွင်းရန်	၁၀.၀၀	၁၀.၀၀	၁၀.၀၀	၁၀.၀၀	၁၀.၀၀	၁၀.၀၀	၁၀.၀၀	၁၀.၀၀
၂။ စီမံကိန်းစက်ဝန်းအောက်တွင် ထည့်သွင်းရန်	၂၀.၀၀	၂၀.၀၀	၂၀.၀၀	၂၀.၀၀	၂၀.၀၀	၂၀.၀၀	၂၀.၀၀	၂၀.၀၀
၃။ စီမံကိန်းစက်ဝန်းအောက်တွင် ထည့်သွင်းရန်	၃၀.၀၀	၃၀.၀၀	၃၀.၀၀	၃၀.၀၀	၃၀.၀၀	၃၀.၀၀	၃၀.၀၀	၃၀.၀၀
၄။ စီမံကိန်းစက်ဝန်းအောက်တွင် ထည့်သွင်းရန်	၄၀.၀၀	၄၀.၀၀	၄၀.၀၀	၄၀.၀၀	၄၀.၀၀	၄၀.၀၀	၄၀.၀၀	၄၀.၀၀
၅။ စီမံကိန်းစက်ဝန်းအောက်တွင် ထည့်သွင်းရန်	၅၀.၀၀	၅၀.၀၀	၅၀.၀၀	၅၀.၀၀	၅၀.၀၀	၅၀.၀၀	၅၀.၀၀	၅၀.၀၀

ပုံစံ - ၀-၂ - စီမံကိန်းစက်ဝန်းအချိန်ဇယား(PC 2)

လည်ညွှန်းချက်	သက်ဆိုင်ရာလုပ်ငန်းစဉ်/လက်ထောက်နည်းလမ်း/လက်ထောက်အဖွဲ့/လက်ထောက်အဖွဲ့ဝင်အရပ်အဖွဲ့	စီမံကိန်းစက်ဝန်းအချိန်ဇယား
ကျေးဇူးတင်အတွက်အဖွဲ့ဝင်အရပ်အဖွဲ့	ကျေးဇူးတင်အဖွဲ့ဝင်အရပ်အဖွဲ့	စီမံကိန်းစက်ဝန်းအချိန်ဇယား
စည်းရုံးရေးမှူး/လက်ထောက်နည်းလမ်းအဖွဲ့ဝင်အရပ်အဖွဲ့	စည်းရုံးရေးမှူး/လက်ထောက်နည်းလမ်းအဖွဲ့ဝင်အရပ်အဖွဲ့	စီမံကိန်းစက်ဝန်းအချိန်ဇယား
နေ့စွဲ ၂၀၁၅.၁၂.၁၅	နေ့စွဲ ၂၀၁၅.၁၂.၁၅	နေ့စွဲ ၂၀၁၅.၁၂.၁၅
ပြင်ဆင်သူ/အဖွဲ့	ပြင်ဆင်သူ/အဖွဲ့	ပြင်ဆင်သူ/အဖွဲ့

စီမံကိန်းစက်ဝန်းအချိန်ဇယား	နေ့စွဲ		အစည်းအဝေးအတွက်အချိန်ဇယား					အစည်းအဝေးအတွက်အချိန်ဇယား
	စတင်သည့်နေ့	ပြီးစီးသည့်နေ့	အချိန်ဇယားအစဉ်အတွက်	အချိန်ဇယားအစဉ်အတွက်	အချိန်ဇယားအစဉ်အတွက်	အချိန်ဇယားအစဉ်အတွက်	အချိန်ဇယားအစဉ်အတွက်	
၁။ ကျေးဇူးတင်အဖွဲ့ဝင်အရပ်အဖွဲ့	၂၀၁၅.၁၂.၁၅	၂၀၁၅.၁၂.၁၅	၁၅	၁၅	၁၅	၁၅	၁၅	၁၀၀%
၂။ ကျေးဇူးတင်အဖွဲ့ဝင်အရပ်အဖွဲ့	၂၀၁၅.၁၂.၁၅	၂၀၁၅.၁၂.၁၅	၁၅	၁၅	၁၅	၁၅	၁၅	၁၀၀%
၃။ ကျေးဇူးတင်အဖွဲ့ဝင်အရပ်အဖွဲ့	၂၀၁၅.၁၂.၁၅	၂၀၁၅.၁၂.၁၅	၁၅	၁၅	၁၅	၁၅	၁၅	၁၀၀%
၄။ ကျေးဇူးတင်အဖွဲ့ဝင်အရပ်အဖွဲ့	၂၀၁၅.၁၂.၁၅	၂၀၁၅.၁၂.၁၅	၁၅	၁၅	၁၅	၁၅	၁၅	၁၀၀%



ပုံစံ - ၈-၃ ကျေးရွာဖွံ့ဖြိုးရေးဦးစားပေးအစီအစဉ် (Form PC 3)

လမ်းညွှန်ချက်၊ အဆင့်(၃)ကျေးရွာဖွံ့ဖြိုးရေးမှန်းချက်အစည်းအဝေးပြီးဆုံးသောအခါ ကျေးရွာစီမံကိန်း အထောက်အကူပြု
ကော်မတီသည် လူထုစည်းရုံးရေးမှူးအကူအညီဖြင့် ဤပုံစံကိုပြည့်စုံအောင် ပြည့်သွင်းရမည်။

လူထုစည်းရုံးရေးမှူး/ဝန်ထမ်း အမည် အိတ်ဒ်ဒါဖြူ			
နေ့စွဲ ၂၁.၈.၂၀၁၉		စက်ဝန်းအား အမှတ်ခြစ်ပါ (✓) <input type="checkbox"/> စက်ဝန်း(၁) ✓စက်ဝန်း(၂) <input type="checkbox"/> စက်ဝန်း(၃) <input type="checkbox"/> စက်ဝန်း(၄)	
ပြည်နယ်/တိုင်း ဧရာဝတီတိုင်းဒေသကြီး	မြို့နယ် ကပ်ပူ	ကျေးရွာအုပ်စု လေးကြီး	ကျေးရွာ မြောက်ဘက်ကွင်း၊ ဆူး၊ မင်္ဂလာတန်း

က၊ အခက်အခဲအတားအဆီးများအားဆွေးနွေးခြင်း၊ ယခုလက်ရှိအခြေအနေတွင်ဤကျေးရွာဖွံ့ဖြိုးရေးဦးစားပေးအစီအစဉ်
အဓိကအခက်အခဲအတားအဆီးများသည် မည်သည့်အရာဖြစ်ပါသနည်း။ (အမျိုးသား/သမီး အနည်းဆုံးအခက်အခဲ ၅ ခုစီဖော်ပြပါ)

အုပ်စုဖွဲ့ဆွေးနွေးမှုမှတစ်ဆင့်သောအခက်အခဲအတားအဆီးများ	
ရွာတွင်းလမ်း မကောင်းသဖြင့် ဘားယာရာတွင် ကားစီး ပြေမပြေ ဖြစ်ပါသည်။	<input type="checkbox"/> ကျား <input type="checkbox"/> မကျား + မ
လျှပ်စစ်မီး မရှိသဖြင့် ကျောင်းအား / ဘုရား အား ကြည့်ရှုရန် ခက်ခဲပါသည်။ ဘားယာရာ အစားအစာ	<input checked="" type="checkbox"/> ကျား <input type="checkbox"/> မကျား + မ
ရေကောင်း ရေသာ၊ လုံလောက်မှု မရှိပါသည်။ ကတိတ် ကျွန်းမအရ ကတိတ်ကတိတ်	<input type="checkbox"/> ကျား <input type="checkbox"/> မကျား + မ
ကတိတ် ကျွန်းမအရ ဘားယာရာသည် ချေးငွေ မရှိသဖြင့် ကတိတ်ကတိတ်ကတိတ်	<input type="checkbox"/> ကျား <input type="checkbox"/> မကျား + မ
ငြိမ်မြောက် ကျွန်းမအရ ကတိတ် ကတိတ် မကောင်း၊ ရေကြီး ရေငြိမ် မရှိပါသည်။	<input type="checkbox"/> ကျား <input type="checkbox"/> မကျား + မ

ခ၊ မျှော်မှန်းခြင်း၊ နောင်လာမည့် (၅) နှစ် အတွင်း ကျေးရွာဖွံ့ဖြိုးရေး မျှော်မှန်းလျာထားချက်များအားတင်ပြပါ။

အုပ်စုဖွဲ့ဆွေးနွေးမှုမှတစ်ဆင့်သောအခက်အခဲအတားအဆီးများ	
ရွာတွင်းလမ်း ကောင်းမွန်လာဖို့ ဘားယာရာ ပြေမပြေ	<input type="checkbox"/> ကျား <input type="checkbox"/> မကျား + မ
လျှပ်စစ်မီး ပြန်လည် ပေးအပ်ဖို့ ဘားယာရာ အစားအစာ ဘားယာရာ	<input checked="" type="checkbox"/> ကျား <input type="checkbox"/> မကျား + မ
ရေကောင်း ရေသာ၊ လုံလောက်မှု မရှိပါ။ မာကျောင်း မွှား၊ ရေကတိတ်ကတိတ်	<input type="checkbox"/> ကျား <input type="checkbox"/> မကျား + မ
ကတိတ် ကျွန်းမအရ ဘားယာရာသည် ချေးငွေ မရှိသဖြင့် ကတိတ်ကတိတ်	<input type="checkbox"/> ကျား <input type="checkbox"/> မကျား + မ
ငြိမ်မြောက် ကျွန်းမအရ ကတိတ် ကတိတ် မကောင်း၊ ရေကြီး ရေငြိမ် မရှိပါသည်။	<input type="checkbox"/> ကျား <input type="checkbox"/> မကျား + မ

ပုံစံ - ၈-၃ ကျေးရွာဖွံ့ဖြိုးရေး ဦးစားပေးအစီအစဉ် (Form PC 3)

လမ်းညွှန်ချက်၊ အဆင့်(၃)ကျေးရွာဖွံ့ဖြိုးရေးမူဝါဒနှင့်ညီညွတ်စွာ အစီအစဉ်အရ အထောက်အကူပြု ကော်မတီ သည် လူထုစည်းရုံးရေးများအကူအညီဖြင့် ဤပုံစံကိုပြည့်စုံအောင် ဖြည့်သွင်းရမည်။

လူထုစည်းရုံးရေးမူဝါဒ/ဝန်ထမ်း အမည် ဒေါ်လွှဲအိမ်ဖြူ

နေ့စွဲ ၁.၉.၂၀၂၀ စက်ဝန်းအား အမှတ်ခြစ်ပါ (V) စက်ဝန်း(၁) စက်ဝန်း(၂) စက်ဝန်း(၃) စက်ဝန်း(၄)

ပြည်နယ်/တိုင်း ရေဒယီ မြို့နယ် အင်္ဂါပူ ကျေးရွာအုပ်စု ဝေးကြီး ကျေးရွာ မြောက်ဥပုလိတွင်း

က။ အခက်အခဲအတားအဆီးများအားဆွေးနွေးခြင်း - ယခုလက်ရှိအခြေအနေတွင်ဤကျေးရွာဖွံ့ဖြိုးတိုးတက်ရေးအတွက် အဓိကအခက်အခဲအတားအဆီးများသည် မည်သည့်များဖြစ်ပါသနည်း။ (အမျိုးသား/သမီး အနည်းဆုံးအခက်အခဲ ၅ ခုစီဖော်ပြပါ)

အုပ်စုဖွံ့ဖြိုးရေးဆွေးနွေးမှုများမှ တင်ပြသောအခက်အခဲအတားအဆီးများ	
လျှပ်စစ်ဓါတ် မရှိဘဲဖြင့် ကျောစီးဘာ/သူ့မျှား အကြွေခွင်ကားတွင် ခက်ခဲပါသည်။ ခွာဘက်ကားယာရေး အဆင်မပြေပါ။	<input type="checkbox"/> ကျား <input type="checkbox"/> မကျား+ မ
ရွာတွင်းလမ်း မကောင်း၊ သံဖြင့် ဘွားယာရာဝန်း အဆင်မပြေ ဖြစ်နေပါသည်။	<input type="checkbox"/> ကျား <input type="checkbox"/> မကျား+ မ
ရေကောင်း ရေသင့် ယ လောက်မရှိ ဖြစ်သည့် အတွက် ကျွန်းမရေ အဆင်မပြေပါ။	<input type="checkbox"/> ကျား <input type="checkbox"/> မကျား+ မ
	<input type="checkbox"/> ကျား <input type="checkbox"/> မကျား+ မ

ခ။ မျှော်မှန်းခြင်း- နောင်လာမည့် (၅) နှစ် အတွင်း ကျေးရွာဖွံ့ဖြိုးရေး မျှော်မှန်းလျာထားချက်များအား တင်ပြပါ။

အုပ်စုဖွံ့ဖြိုးရေးဆွေးနွေးမှုများမှ တင်ပြသောအခက်အခဲအတားအဆီးများ	
လျှပ်စစ်ဓါတ် ရရှိလျှင် ကလေးများ အကြွေခွင်ကားတွင် အဆင် ပြေ၊ ခွာဘက်ကားယာ ရ အဆင်ပြေမည်။	<input type="checkbox"/> ကျား <input type="checkbox"/> မကျား+ မ
ရွာတွင်းလမ်း ကောင်းမွန်လာလျှင် ဘွားယာရေး အဆင်ပြေမည်။	<input type="checkbox"/> ကျား <input type="checkbox"/> မကျား+ မ
ရေကောင်း ရေသင့် ယ လောက်မရှိ ဖြစ်နေသည့် ကျွန်းမရေ ကောင်းမွန် ရှိ အဆင်ပြေမည်။	<input type="checkbox"/> ကျား <input type="checkbox"/> မကျား+ မ
	<input type="checkbox"/> ကျား <input type="checkbox"/> မကျား+ မ

၁၂။ ကျေးရွာပထမအကြိမ် အစည်းအဝေးမှတ်တမ်း

ရောထီဝင်းအောင်ကြီး၊ ကပ်ပူမြို့နယ်၊ လေးကြီးဆင်ခုံ၊ မြောက်ချွေကွေ့+ဆူပဒေါင်ကွေ့ရွာ
 လူတစ်ယောက် ပြုစီမံ ကိုယ် (တော်ယျှစ် ခက်ဝန်း) ၊ ပထမအကြိမ်အစည်းအဝေး

ပြုလုပ်သည့်နေ့ရက် " " ၃၀-၈-၂၀၂၀
 ပြုလုပ်သည့်အချိန် " " နေ့လယ် ၁၂:၃၀ နာရီ
 ပြုလုပ်သည့်နေရာ " " ဆူပဒေါင်ကွေ့
 ဘုန်းကြီးကြွေရ

အစီအစဉ်
 ကြိုတင်ပြောဆိုခြင်း

၁။ ကျေးရွာအုပ်ချုပ်ရေးမှူးအဖွဲ့မှ အမှာစကားပြောကြားခြင်း။
 ၂။ လူတစ်ယောက် ပြုစီမံ ကိုယ် အခြေခံသဘောတရားများအား ဖွင့်ပြခြင်း။
 ၃။ ကော်မတီဝင်များ၏ တာဝန်ဝတ္တရားများအား ဖွင့်ပြခြင်း။
 ၄။ မေတာရာ ဝန်ထမ်းရွေးချယ်ခြင်းနှင့် ကော်မတီများ အလိုင်အလွတ်အဖွဲ့အစည်းများ
 ကြိုတင်ပြောဆိုခြင်း

ကျေးရွာကြောငြိမ်းရေးအဖွဲ့တွင် မြောက်ချွေကွေ့+ဆူပဒေါင်ကွေ့ ကျေးရွာရှိ
 တော်ယျှစ်ခက်ဝန်း မြန်မာ့ဝန်ထမ်းအဖွဲ့အစည်းတွင် ပထမအကြိမ်အစည်းအဝေးနှင့်
 နှိုင်းယှဉ်ခြင်းအစည်းအဝေးများ ပြုလုပ်မည် ဂုဏ်များအား ကြော်ငြာခြင်း။
 တော်ယျှစ်ခက်ဝန်း တွင် အကောင်အထည် ဖော်ပြရန်အတွက် နှိုင်းယှဉ်ခြင်းဖြင့်
 လုပ်ငန်းခွဲများ၏ လုပ်ငန်းအလိုင် အိုင်အုပ်ချုပ်မှုများအား ကြော်ငြာခြင်း။ ကော်မတီဝင်
 များ ပြောဆိုပြီးပါက ရပ်ကွက်အုပ်ချုပ်ရေးနှင့် ရပ်ကွက်ဖွဲ့စည်းမှု
 ထားရန်အတွက် ကြော်ငြာခြင်းများကို ၂၅-၈-၂၀၂၀ ရက်နေ့တွင် ကြော်ငြာခဲ့ပါသည်။

ပထမအကြိမ် အစည်းအဝေး ပြုလုပ်သည့်နေ့တွင် မြောက်ချွေကွေ့+
 ဆူပဒေါင်ကွေ့ ကျေးရွာ ရပ်ကွက်ဖွဲ့စည်းမှု အဖွဲ့အစည်း (၇) ဦး၊
 အမျိုးသမီး (၇) ဦး ဓာတ်ဆောင်ခဲ့ပါသည်။ ဝေလ်ကော့ကော်မတီဝင်များ
 အား Covid-19 ခုခံရေးကော်မတီအဖွဲ့အစည်းအဖွဲ့အစည်းအဖွဲ့အစည်း
 ဖွဲ့စည်းပေးရန် ရေရာ ချထားခဲ့ပါသည်။

လက်ဖက်ရည်ပန်းကပ်: အတည်ပြု လျာထားပြီး အခင်း: အစား: အစား
၆၄:၃၀ ၇ တွင် ပိတ်ပိတ်ပိတ်ပိတ်-

မှတ်တမ်းတင်သူ

Phy

ဒေါ်သိုးသိဖြူ

လူထုစုစည်းရေးဦးစီးဌာန

၁၃။ ကျေးရွာဒုတိယအကြိမ် အစည်းအဝေးမှတ်တမ်း

ဧရာဝတီတိုင်းဒေသကြီး၊ ကရင်ပြိုဒ်နယ်၊ ဆေးကြီးအုပ်စု၊ မြောက်ချစ်ကွင်း၊ ဆူးပဒေါင်ကွင်းရွာ
 လူထုပညာပြုစီမံကိန်း (တာဝန်ခံကော်မတီ) ၊ ဒုတိယအကြိမ်အစည်းအဝေး

ပြုလုပ်သည့်ရက် - " ၁၀.၉.၂၀၂၀
 ပြုလုပ်သည့်အချိန် - " ဧကယ် ၁၂:၃၀နာရီ
 ပြုလုပ်သည့်နေရာ - " ဆူးပဒေါင်ကွင်း၊
 ဆူးကြီးကျောင်း

တက်ရောက်သူ
 ကော်မတီဝင်အမျိုးသား (၇) ဦး ၊ အမျိုးသမီး (၇) ဦး
 ကျေးရွာလူထုအမျိုးသား (၁၄) ဦး ၊ အမျိုးသမီး (၁၀) ဦး

အစီအစဉ်
 ၁။ ကျေးရွာအုပ်ချုပ်ရေးမှူး၊ အဖွဲ့မှ အများကား ပြောကြားခြင်း။
 ၂။ အုပ်စုစီ/ထောက် ခုနစ်မှ အများကား ပြောကြားခြင်း။
 ၃။ ဆောင်းရန် / ငွေရန်အား ဖြစ်ပေါ်ခြင်း၊ ကော်မတီဝင်များ အားအတည်ပြုခြင်း၊
 ထိုဝင်ရေးအချက်အလက်များ ပြသသွင်း ခြင်းနှင့် လက်မှတ်ထိုးခြင်း။
 ၄။ ကျေးရွာ ကော်မတီများအား ဦးစားပေးလုပ်ငန်းများ ပြုလုပ်ရန် ဆိုဆပ်ဆောင်
 အချက်အလက် မှား ဖြစ်ခြင်း၊ ဦးစားပေး အမှတ်စဉ်အား ဖြစ်ပြုခြင်းနှင့် မဲပေးခြင်း။
 ၅။ ဝန်ထမ်းများနှင့် ကော်မတီဝင်များ အဖွဲ့ခွဲ၍ ကျေးရွာ အစီအစဉ်များ သို့ အစီအစဉ်
 ဟာရောက် မဲပေးခြင်း။
 ၆။ မဲများ အရင်း သွင်း ရေတွက်ခြင်း၊ ဦးစားပေး အစီအစဉ် ဝင်မှတ်ခြင်း နှင့် ပြန်လည်
 တင်ပြခြင်း။

အစီအစဉ် (၁၁) အရာ
 မြောက်ချစ်ကွင်း + ဆူးပဒေါင်ကွင်း ကျေးရွာ ဂုဏ်ထိရပ်ထဲ တစ်ဦးမှ တာဝန်ပေး
 စက်ဝိုင်းတွင် ကော်မတီဝင်များမှ စီမံကိန်း အခြေခံသဘောတရား များနှင့်အညီ၊
 တာဝန်ယူ ဆောင်ရွက်သူ ရန်နှင့် အုပ်ချုပ်ရေး ဆိုင်ရာ ဆိုဆပ်ချက်များကို
 ဝိုင်းဖျက်မှုများအား မည်သို့ အကြောင်း ပြောကြားခဲ့ပါသည်။

ထိုရှာလေ့ရှိစာပေး အဆင့်အား ဈေးနှုန်း ကော်မတီသို့ ဂရုပြုပြီး
 ဈေးနှုန်း ကြော်ငြာထပ်မံပေးဖွဲ့လေ့ရှိကြောင်း ပါသကဲ့သို့ စိုက်ပျိုးရေးအဖွဲ့အစည်း
 ကို ခုခံ (၄၃၃၀) နှစ်ပတ်လည် ပတ်သက်ခဲ့ပါသည်။

မှတ်တမ်းတင်သူ

Phy

အိမ်ထောင်ရေးဦးစီးဌာန

ထုတ်ပြန်ရက်စွဲ: ၂၀၂၀ ခုနှစ်

၁၄။ ကဏ္ဍအလိုက်ဦးစားပေးဖွံ့ဖြိုးရေးလုပ်ငန်းစဉ်များ

ကဏ္ဍအလိုက်ဦးစားပေးလုပ်ငန်းဇယား

အုပ်စုအမည် - ရွေးကြီး ကျေးရွာအမည် - ဆူးပခေါင်းကွင်း
မြောက်ချင်းကွင်း

ကဏ္ဍ	ဦးစားပေးအဆင့်	လုပ်ငန်းအမျိုးအစား	အဆိုပြုသူအမှန်ဖြစ်ရန်			ခုနှစ်	ထောက်ပံ့မည်အဖွဲ့အစည်း (သို့) ဌာန	မှတ်ချက်
			ကျား	မ	ကျား+မ			
အခြေခံအဆောက်အအုံကဏ္ဍ (လမ်း၊ တံတား၊ ရေရရှိရေး၊ မီးလင်းရေး)	၁	ရွာတွင်းလမ်းဖွဲ့စည်းရေး			✓	၂၀၁၉ ၂၀၂၀		
	၂	ရွာတွင်းရေဖျော်ဖြေရေးစနစ်			✓	၂၀၂၀		
	၃	ဆောက်သုံးရေအိုင်			✓	၂၀၁၉ ၂၀၂၀		
	၄							
	၅							
	၆							
	၇							
	၈							
	၉							
	၁၀							
လူမှုဖွံ့ဖြိုးရေးကဏ္ဍ (ပညာရေးကျန်းမာရေးနှင့်ဆိုင်သောအဆောက်အအုံများနှင့် အခြားလိုအပ်ချက်များ)	၁							
	၂							
	၃							
	၄							
	၅							
	၆							
	၇							
	၈							
	၉							
	၁၀							