

ပြည်ထောင်စုသမ္မတမြန်မာနိုင်ငံတော်အစိုးရ
စိုက်ပျိုးရေး၊ မွေးမြူရေးနှင့် ဆည်မြောင်းဝန်ကြီးဌာန
ကျေးလက်ဒေသဖွံ့ဖြိုးတိုးတက်ရေးဦးစီးဌာန

လူထုဗဟိုပြုစီမံကိန်း (တတိယနှစ်စက်ဝန်း)

National Community Driven Development Project



ကျေးရွာဖွံ့ဖြိုးရေးအစီအစဉ်

Village Development Plan (VDP)

ရွှေကျမြို့နယ်

မြိုင်သာကျေးရွာ၊ ပန်းတင်ကျေးရွာအုပ်စု

၂၀၂၀နှစ်၊ ဇူလိုင်လ

မာတိကာ

၁။ မြို့နယ်မြေပုံ

၂။ ကျေးရွာ တည်နေရာပြ မြေပုံ

၃။ အုပ်စုတွင်ပါဝင်သောကျေးရွာများစာရင်း

၄။ ကျေးရွာသမိုင်းကြောင်းနှင့် ကျေးရွာအခြေခံအချက်အလက်များ

၅။ လူထုပူးပေါင်းပါဝင်သော လူမှုဆန်းစစ်ခြင်းနှင့် အကဲဖြတ်ခြင်းလုပ်ငန်းစဉ်
(PSA / PRA အကျဉ်းချုပ်ဇယား)

၆။ ကျေးရွာဖွံ့ဖြိုးရေးအစီအစဉ်တွင် အသုံးပြုသော PRA tools များနှင့် တစ်ခုချင်းစီအတွက်သုံးသပ်ချက်များ

(က) လူမှုရေးအရင်းအမြစ်ပြမြေပုံ

(ခ) ဥစ္စာနေကြွယ်ဝမှုအဆင့်သတ်မှတ်ခြင်း

(ဂ) ပိုင်ဆိုင်မှုသုံးသပ်ခြင်း

(ဃ) ပင့်ကူအိမ်သုံးသပ်ခြင်း

(င) ရာသီခွင်ပြ ပြက္ခဒိန်

(စ) ဗင်းပုံစံ

(ဆ) အမျိုးသား / အမျိုးသမီး အခက်အခဲများ

(ဇ) ကျေးရွာမျှော်မှန်းချက် အမျိုးသား / အမျိုးသမီး

(ဈ) ဦးစားပေးဖွံ့ဖြိုးရေးလုပ်ငန်းများ

၇။ ကော်မတီဝင်များရွေးချယ်ခြင်းနှင့် ကျေးရွာဖွံ့ဖြိုးရေးအစီအစဉ်ဆောင်ရွက်မှု မှတ်တမ်းဓါတ်ပုံများ

၈။ ကျေးရွာအခြေခံအချက်အလက်များ (ပုံစံ - ၁)

၉။ စီမံကိန်းစက်ဝန်းအချိန်ဇယား (ပုံစံ - ၂)

၁၀။ ကျေးရွာဖွံ့ဖြိုးရေးအစီအစဉ် (ပုံစံ - ၃)

၁၁။ ကျေးရွာစီမံကိန်းလုပ်ငန်းခွဲများရွေးချယ်ခြင်း (ပုံစံ - ၄)

၁၂။ အစည်းအဝေးမှတ်တမ်းများ

၁၃။ ကဏ္ဍအလိုက်ဖွံ့ဖြိုးရေးလုပ်ငန်းစဉ်များ

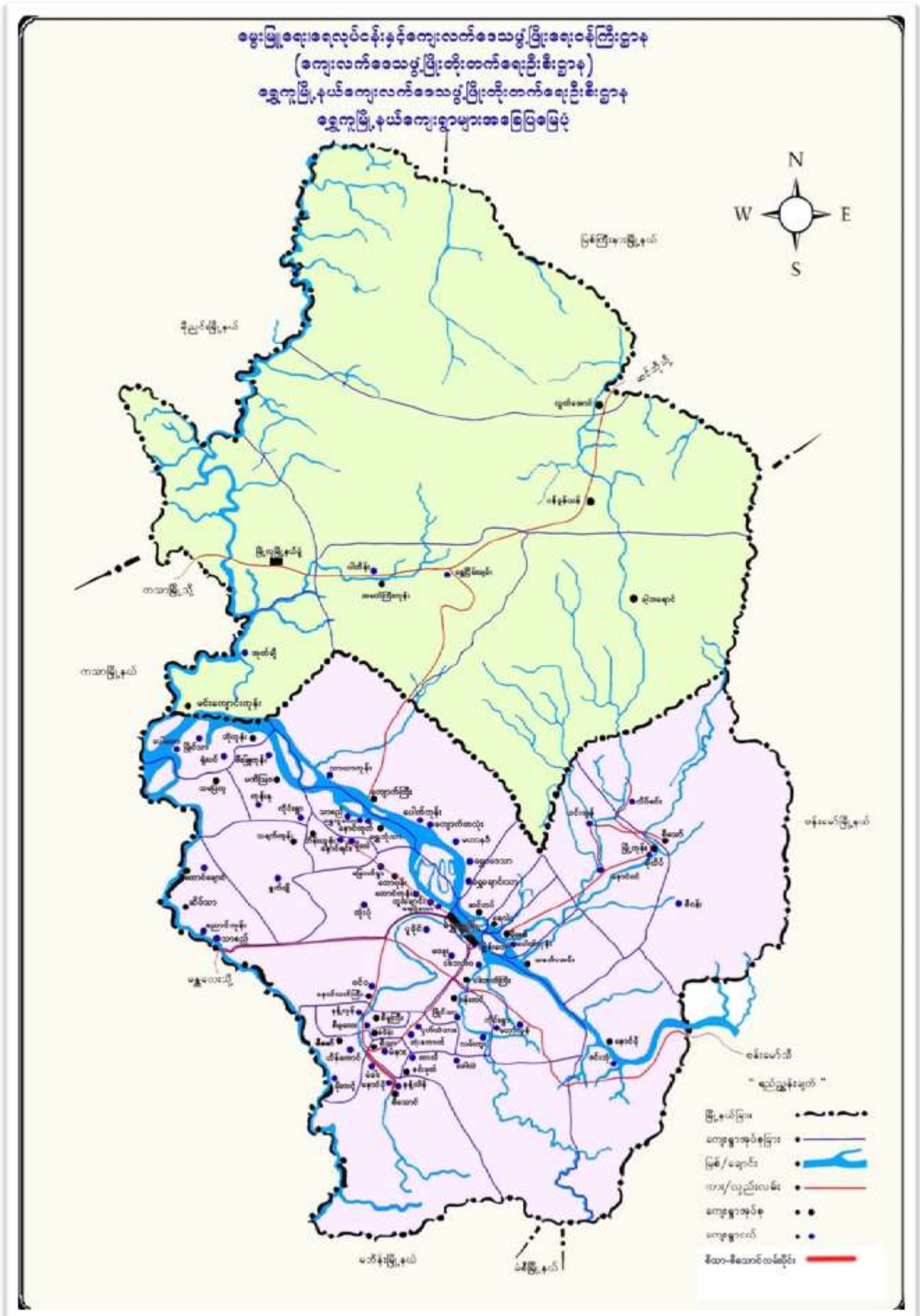

၂။ ကျေးရွာတည်နေရာပြမြေပုံ

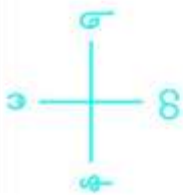

- ဧကန်
- ဘုန်းကြီးကျောင်း
- စာသင်ကျောင်း
- အိမ်
- စက်ရေကွင်း
- အမျိုးသမီးပွဲဆောင်အိမ်
- ကျောက်ကွင်း
- ဆေးရုံ
- သင်္ချိုင်းကျန်း
- ဘောလုံးကွင်း
- တံတားပြင်
- တံတားအသစ်
- လယ်ကွင်း
- ဆန်စက်
- စာပြောညွှတ်တိုက်
- ရေကန်

မြေပုံရေးဆွဲသူ - ဦးသန်းဇော်လင်း
 ပါဝင်ဆွေးနွေးသူ- ကျား ၈
 ၁၈ ၁၂

၃။ အုပ်စုတွင်ပါဝင်သောကျေးရွာများစာရင်း

အုပ်စုအမည် -

ပန်းတင်ကျေးရွာအုပ်စု

ပါဝင်သောကျေးရွာများ -

ပန်းတင်ကျေးရွာ၊ မြိုင်သာကျေးရွာ၊ လမ်းကူးကျေးရွာ

၄။ ကျေးရွာသမိုင်းကြောင်းနှင့် ကျေးရွာအခြေခံအချက်အလက်များ

ပန်းတင်ကျေးရွာအုပ်စု၊ မြိုင်သာကျေးရွာ

ရွှေကူမြို့နယ်၊ ပန်းတင်ကျေးရွာအုပ်စု၊ မြိုင်သာကျေးရွာသည် ရွှေကူမြို့မှ (၆)မိုင်ခန့်အကွာတွင်တည်ရှိပြီး အရှေ့ဖက်တွင် ကိုင်းရွာကျေးရွာ၊ တောင်ဖက်တွင် လမ်းကူးကျေးရွာ၊ အနောက်ဖက်တွင် ငှက်တံတားကျေးရွာ၊ မြောက်ဖက်တွင် ပန်းတင်ကျေးရွာ တို့ဖြင့်နယ်နိမိတ်ချင်းထိစပ်လျက်ရှိပါသည်။

မြိုင်သာကျေးရွာ ယခင်ရွာဟောင်းသည် နမ့်ဖားချောင်းဘေးတွင် တည်ရှိခဲ့ပြီး နောင်းပချီရွာဟု အမည်တွင်သည်။ ရွာဟောင်းနေရာမှာယခုထိတိုင်အောင်ရှိနေခဲ့ပါသည်။

၁၈၈၄ခုနှစ်တွင်သူကြီး ဦးပိန်နှင့်သူကြီးက တော်အေခါတို့မှစတင်၍ မြိုင်သာကျေးရွာဟု ခေါ်ဆိုခဲ့ကြပြီး ကျေးရွာ ဖြစ်တည်လာခဲ့ပါသည်။ ရှမ်းကူးလူမျိုး ဗုဒ္ဓဘာသာကိုးကွယ်ခဲ့ကြပါသည်။ ရွာစတင်တည်ထောင်ချိန်က အိမ်ခြေ(၁၈)အိမ် ခန့်ဖြင့်စတင်ခဲ့ပါသည်။ မြိုင်သာကျေးရွာ၏ သက်တမ်းမှာ ၁၃၄နှစ်ခန့်ရှိခဲ့ပြီဖြစ်ပါသည်။

ယခင်ရွာဟောင်း၏ အနောက်မြောက်ထောင့်တွင် လျှို့မြိုင်တန်းရှိပြီး သာယာသော ကုန်းမြေပေါ်၌ စတင်၍ ကျေးရွာ တည်ထောင်ခဲ့သဖြင့် မြိုင်သာကျေးရွာဟု သမုတ်ခဲ့ခြင်းဖြစ်သည်ဟုယူဆရပါသည်။

၁၀.၁၀.၂၀၁၆ ရက်နေ့တွင် ကျေးရွာလှုပ်စစ်မီးစတင်ရရှိခဲ့ပါသည်။ ပြည်တော်သာစီမံကိန်းဖြင့်လည်း မူလတန်း အဆင့်စတင်သင်ကြားခွင့်ရရှိခဲ့ပြီး ကိုယ်ထူကိုယ်ထ ကျောင်းဆောင်စတင်ဖွင့်လှစ်ခဲ့ ပါသည်။ သောက်ရေတွင်းတစ်တွင်း လည်းရရှိခဲ့ပါသည်။ လူထုဗဟိုပြုစီမံကိန်း ကျေးရွာဖွံ့ဖြိုးရေး အစီအမံများကြောင့် လမ်းတံတားများတည်ဆောက်နိုင်ပြီး ကူးသန်းသွားလာရေးအဆင်ပြေ လွယ်ကူချောမွေ့ တော့မည်ဖြစ်ပါသည်။

၅။ကျေးရွာလူထုပူးပေါင်းပါဝင်သောလူမှုဆန်းစစ်ခြင်းနှင့်အကဲဖြတ်ခြင်းလုပ်ငန်းစဉ် (PSA/PRA) အကျဉ်းချုပ်ဇယား

စဉ်	အကြောင်းအရာ	ရက်စွဲ	ဦးတည်အုပ်စု	တက်ရောက်သူ			အဓိကဆွေးနွေးချက်များ
				ကျား	မ	ပေါင်း	
၁	လူမှုရေးနှင့် အရင်းအမြစ် ပြုမြေပုံ	၆.၄.၀၁၉	ကျေးရွာလူထု(ရပ်မိရပ်ဖ များ၊ ဆင်းရဲချမ်းသာ၊ အလယ်အလတ်၊ နွမ်းပါး၊ အနွမ်းပါးဆုံးနှင့် လူငယ်အုပ်စုများ)	၆	၅	၁၁	အိမ်များ၊ အခြေခံအဆောက်အအုံများ၊ လမ်းပန်းဆက်သွယ်ရေး၊ လယ်ယာမြေများ ၊ မြစ်ချောင်းများနှင့်နယ်နိမိတ်များ။
၂	ဥစ္စာနေကြွေမှု အဆင့် သတ်မှတ်ချက်	၆.၄.၀၁၉	ကျေးရွာလူထု(ရပ်မိရပ်ဖ များ၊ ဆင်းရဲချမ်းသာ၊ အလယ်အလတ်၊ နွမ်းပါး၊ အနွမ်းပါးဆုံးနှင့် လူငယ်အုပ်စုများ)	၁၁	၁၃	၂၄	ကွဲပြားသောလူမှုစီးပွားရေးအမျိုးအစားများ ၊ အမျိုးသားနှင့်အမျိုးသမီး များ၏ မကူကွဲ ပြား သောအသုံးပြုခွင့်နှင့် အရင်းအမြစ်များ အပေါ်ထိန်းချုပ်ခြင်း။
၃	ပိုင်ဆိုင်မှု သုံးသပ်ခြင်း	၆.၄.၀၁၉	ကျေးရွာလူထု(ရပ်မိရပ်ဖ များ၊ ဆင်းရဲချမ်းသာ၊ အလယ်အလတ်၊ နွမ်းပါး၊ အနွမ်းပါးဆုံးနှင့် လူငယ်အုပ်စုများ)	၁၂	၁၁	၂၃	အမျိုးသားနှင့်အမျိုးသမီးများထိန်းချုပ်ထားသည့်ပိုင်ဆိုင်မှု (သို့) အရင်းအမြစ်များ၏ဦးစားပေးမှုများနှင့် လိုအပ်ချက်များကွဲပြားခြားနားခြင်း
၄	ရာသီခွင်ပြ ပြကွဲဒိန်	၆.၄.၀၁၉	ကျေးရွာလူထု(ရပ်မိရပ်ဖ များ၊ ဆင်းရဲချမ်းသာ၊ အလယ်အလတ်၊ နွမ်းပါး၊ အနွမ်းပါးဆုံးနှင့် လူငယ်အုပ်စုများ)	၆	၉	၁၅	ရာသီဥတု၊စိုက်ပျိုးသီးနှံများ၊ နေ့စားလုပ်ငန်းများ၊ မွေးမြူရေးလုပ်ငန်း၊ အစားအစာ ရရှိမှု ၊ ပွဲတော်များ။
၅	ပင့်ကူအိမ်သုံး သပ်ခြင်း	၆.၄.၀၁၉	ကျေးရွာလူထု(ရပ်မိရပ်ဖ များ၊ ဆင်းရဲချမ်းသာ၊ အလယ်အလတ်၊ နွမ်းပါး၊ အနွမ်းပါးဆုံးနှင့် လူငယ်အုပ်စုများ)	၉	၇	၁၆	အမျိုးသားနှင့်အမျိုးသမီးများ တန်းတူအခွင့် အရေး ရရှိမှုနှင့် မရရှိသည့် အကြောင်းအရင်းများ။
၆	ပင်းပုံစံ	၆.၄.၀၁၉	ကျေးရွာလူထု(ရပ်မိရပ်ဖ များ၊ ဆင်းရဲချမ်းသာ၊ အလယ်အလတ်၊ နွမ်းပါး၊ အနွမ်းပါးဆုံးနှင့် လူငယ်အုပ်စုများ)	၈	၅	၁၃	ကျေးရွာအတွင်းနှင့် ပြင်ပရှိအဖွဲ့အစည်းများ မည်ကဲ့ သို့သော လုပ်ငန်းများ အတွက် မည်သည့်အဖွဲ့များ နှင့်ချိတ်ဆက်လုပ်ကိုင်မှု။

(က) လူမှုရေးအရင်းအမြစ်ပြမြေပုံ

ပါဝင်ဆောင်ရွက်သူ (၁၁) ဦး၊ ကျား (၆)၊ မ (၅)

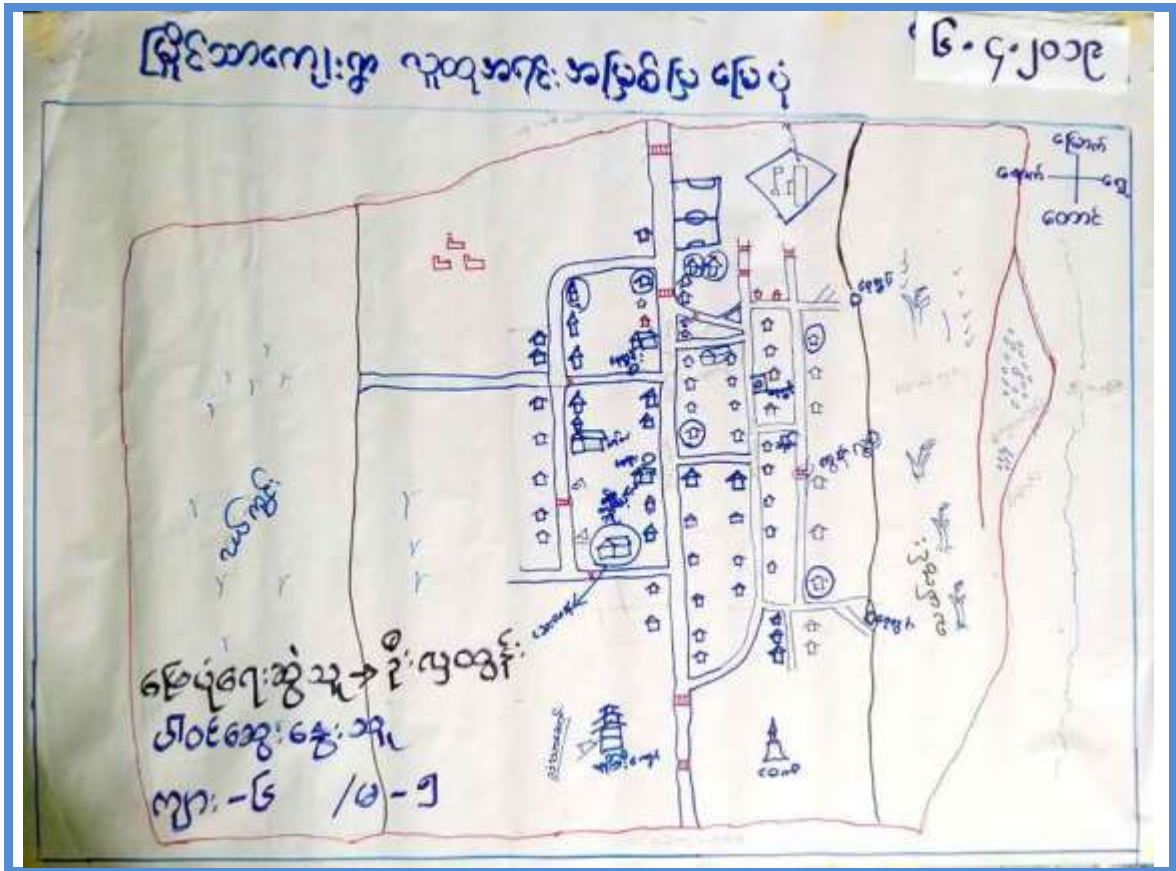

မြိုင်သာ

၆.၄.၂၀၁၉

“ လူမှုရေး နှင့် အရင်းအမြစ်ပြမြေပုံ ”

“ ဆွေးနွေးချက် နှင့် ဆန်းစစ်ချက် ”

* လယ်ယာစိုက်ပျိုးရေးကိုအခြေခံပြီး အသက်မွေးဝမ်းကြောင်းလုပ်ကိုင်သည်။

* သို့၊ ကျောက် ရှိုင်သည့်။ သစ်တောမရှိတော့ပါ။ ဗမာလူမျိုးများ နေထိုင်ကြသည့် ဗုဒ္ဓဘာသာကို ကွပ်ကဲကြသည်။

* လမ်း နှင့် တံတား ဖွဲ့ဖြိုးတိုးတက်ရန်လိုအပ်သည့် ပညာရေး ဖြင့်တင်ရန် စာသင်ကျောင်း ဆောင်သစ်လိုအပ်နေပါသည်။ ကျန်းမာရေး အခက်အခဲအထွက်ဆေးပေးခန်းလိုချင်ပါသည်။ သံဃာဆောင်လိုချင်ပါသည်။ (တရားပျံ့ပို့ဘာသာဖြစ်သည်အထွက်)

* နွေဇူလိုင်လ သောမိသာ ရ များ / မလေ့လုပ်သောမိသာ ရ များ စိတ်ကပ် လက်မှတ်စာတတ် ပညာ အင်အားလေး သင်တန်း / ဝမ်းကို / လက်သမား သင်တန်း များ လိုအပ်ပါသည်။

(ခ) ဥစ္စာနေကြွယ်ဝမှုအဆင့်သတ်မှတ်ခြင်း

ပါဝင်ဆောင်ရွက်သူ (၂၄)၊ ကျား (၁၁)၊ မ (၁၃)

ကျေးရွာ - ဇိုင်သာ
 ဇွန် ၆.၄.၂၀၁၉

“ဥစ္စာနေကြွယ်ဝမှု ဇယား”

အဆင့်	သတ်မှတ်ချက်	အိမ်ထောင်စု အရေအတွက်	ရာခိုင်နှုန်း
ချမ်းသာ	လယ်ဧက (၂၀) အထက် / ခွား (၅) ၊ ကမ်းနှစ်ထပ်အိမ်၊ ကား၊ ဆန်စက်	၅	၇
အလယ်အလတ်	လယ်ဧက (၈) အထက် / ခွား (၂) ၊ ကမ်းသွပ်မိုးအိမ်	၄၀	၅၃
နွမ်းပါး	လယ်ဧက (၅) အထက် / သက်ကယ်မိုးအိမ်	၂၀	၂၆
အလွန်နွမ်းပါး	လယ်ယာမရှိ၊ မရှိ၊ တစ်ရက်လုပ် တစ်ရက်စား	၁၁	၁၄

မိန့်ခွာ **ဥစ္စာနေကြွယ်ဝမှု ဇယား** **၆.၄.၂၀၁၉**

သွေးခြေခြင်း နှင့် ဆန်းစစ်ခြင်း

- * ကျေးရွာတွင် အလွန်နွမ်းပါးသော အိမ်ထောင်စု (၁၁) စု ရှိသည်။
- * အလွန်နွမ်းပါး ၇ စု၊ အလှောင်မှား လယ်ဧက မရှိခြင်း၊ မျှ မှန်ဝင်စေ့မရှိခြင်း ကြောင့် ဖြစ်သည်။
- * အစီအစဉ်မရှိဘဲ နယ်တွင် အလွန်နွမ်းပါးသူများ၏ အား၊ လယ်နွမ်း၊ အစီအစဉ်မရှိဘဲ ဖြစ်ပြီး သူတို့တစ် ဖြစ်သော လိုအပ်ချက်များကို အလေးထားဆန်းစစ်စားပေးခြင်း။
- * နွမ်းပါးသော နည်းစု အမျိုးသမီးများသည် လယ်ယာ နှိုက်ခင်းများတွင် နေထိုင်ကာ အလုပ်ဖြင့် ဖိသားစုများထံ နေရာအတွက် လုပ်သော နေရာသော်လည်း အဆင်မပြေမှု မရှိခြင်း၊ နွမ်းပါးသော အိမ်ထောင်စုများ အဆင်မပြေမှု မရှိဘဲ လက်မှု အလုပ်များဖြင့် အသက်မွေးဝမ်းကြေး ဖြစ်ပေစေရန်။
- * အိမ်ကိန်း၊ လုပ်ငန်းများ အကောင်အထည်ဖော်သည့် အချိန်တွင် အလုပ်အကိုင် အခွင့်အလမ်းများကို ရရှိနိုင်စေရန် ဆောင်ရွက်ပေးမည်။

(ဂ) ပိုင်ဆိုင်မှုသုံးသပ်ခြင်း

ပါဝင်ဆောင်ရွက်သူ (၁၈)၊ ကျား (၇)၊ မ (၁၁)



“ပိုင်ဆိုင်မှု သုံးသပ်ခြင်း”
“ဆွေးနွေးခြင်း နှင့် ဆန်းစစ်ခြင်း”

* အမျိုးသားစိန်စိန်အောင်က ဆောင်ရွက်ပေးခဲ့သည်မှာ ဘောလုံးကွင်း၊ အရက်ဆိုင်၊ ကား၊ ပျော်၊ အပ်ချုပ်ဆိုင်၊ စေတီ၊ စာသင်ကျောင်း၊ ကုန်ရုံဆိုင်၊ ဆိုင်ကယ်၊ ဧည့်သည်၊ လယ်ကျွန်း ဖြစ်သည်။

- အမျိုးသမီးစိန်စိန်အောင်က ဆောင်ရွက်ပေးခဲ့သည်မှာ လက်ထပ်ရတနာ နှင့် အလှူကုန်ပစ္စည်း ဖြစ်သည်။

- အမျိုးသား/သမီးစိန်စိန်အောင်က ဆောင်ရွက်ပေးခဲ့သည်မှာ လမ်း/တံတား နှင့် လယ်ကျွန်း ဖြစ်သည်။

(ဃ) ပင့်ကူအိမ်သုံးသပ်ခြင်း

ပါဝင်ဆောင်ရွက်သူ (၁၆)၊ ကျား (၉)၊ မ (၇)



ဇိုင်သာ ပင့်ကူအိမ်သုံးသပ်ခြင်း ၆-၄-၂၀၁၉
ဆွေးနွေးခြင်း နှင့် ဆန်းစစ်ခြင်း
 ၁) အိမ်မှူကိစ္စတွေမှာ အမျိုးသမီးတွေက
 အမျိုးမိတ်ပြည်နီပါး ဆောင်ရွက်နေရတဲ့အတွက်
 အခြားအလုပ်အကိုင်အခွင့်အလမ်းတွေမှာနည်းပါး
 ၂) ဖွံ့ဖြိုးရေးလုပ်ငန်း၊ ခိုက်ငြိမ်းရေးဆောင်ရွက်
 လုပ်ငန်းတွေမှာ အမျိုးသားများက ပိုမိုလုပ်
 ဝင်နေခြင်းကြောင့် အမျိုးသမီးများထက်
 လုပ်ငန်းတွေမှာ အားနည်း
 ၃) အမျိုးသားများက အလုပ်အကိုင်၊ စားဝတ်ရေး
 ရေးကတွက် လုပ်နေခြင်းအတွက်
 ဖူရွှေရေး နှင့် အာသာရေးတွင် အမျိုးသ
 မီးများထက် အားနည်း

(င) ရာသီခွင်ပြ ပြက္ခဒိန်

ပါဝင်ဆောင်ရွက်သူ (၁၅)၊ ကျား (၆)၊ မ (၉)

၆-၄-၂၀၁၉	ရာသီခွင်ပြ ပြက္ခဒိန်										ကျေးရွာ-မြိုင်သာ
အကြောင်းအရာ	၁/၁	၂/၂	၃/၃	၄/၄	၅/၅	၆/၆	၇/၇	၈/၈	၉/၉	၁၀/၁၀	၁၁/၁၁
ရာသီဥတု	☀️	☀️	☀️	☀️	☀️	☀️	☀️	☀️	☀️	☀️	☀️
ကျန်းမာရေး	👤	👤	💉	💉	💉	💉	💉	💉	💉	💉	💉
အပင်များ	🌱	🌱	🌱	🌱	-	-	🌱	🌱	🌱	🌱	🌱
အိမ်ခြေ	-	🏠	🏠	🏠	🏠	-	🏠	-	-	🏠	-
အခြားအရာ	-	-	-	-	🍌	-	-	-	-	🍌	🍌
အခြားအရာ	🍵	🍵	🍵	🍵	🍵	🍵	🍵	🍵	🍵	🍵	🍵

ရာသီခွင်ပြ အသေး မှ ဆန်းစစ်ချက်

- * လယ်ယာ/တောင်ယာ (သီးထပ်) / အခြား လုပ်ငန်း
- အိမ်ခြေ ၄၀ (လယ်ယာ)
- အိမ်ခြေ ၂၀ (သီးထပ်)
- အိမ်ခြေ ၁၀ (အခြား)
- * ဝင်ငွေ (လယ်ယာ) အမျိုးသား = ၅၀၀၀
အမျိုးသမီး = ၄၀၀၀
- * ရာသီဥတု ဖောက်ပြန်ခြင်းကြောင့် တော်သလင်း/သီတင်းကျွတ်တွင် စပါး ဆုံးရှုံး
- * အမျိုးသမီး အသက်မွေးဝမ်းကြောင်း - လယ်စိုက် ကောက်ခံ
- * လုပ်အားခ တန်၊ တူမရ
- * အမျိုးသမီးများ ထင်ရှားနည်းဂုဏ်၊ အကြောင်းအရာ၊ အိမ်မှု နိစ္စနှင့် အချိန်လျှင်
- * နိုင်ငံရေးများ ရာသီချိန် မဟုတ်လျှင် အခြား အလုပ် နှင့် ရွေးကောက် (နေ့စား)
- * အမျိုးသားများ နှင့် အမျိုးသမီးများ တန်းတူညီမျှ အခွင့်အရေးများ ရရှိရန် ဆွေးနွေး
- * အမျိုးသားများ မှ တာဝန်ယူမှု နှင့် တာဝန်ခံမှု / ကျား ၂၀ ရေးရာ ကလေးများ က သိခြင်းပင် လာအောင်ဆွေးနွေး

(၈) ဗင်းပုံစံ

ပါဝင်ဆောင်ရွက်သူ (၁၃)၊ ကျား (၈)၊ မ (၅)



ချိတ်ဆွဲ
 အဖွဲ့အစည်း ချိတ်ဆက်မှု ပြုပြင်မှု
 ၆.၄.၂၀၁၉
သွေးဝေးခြင်း နှင့် ဆန်းစစ်ခြင်း
 * ကမ္ဘာ့ အဖွဲ့သည် အသားရေ ဆိုင်ရာ လိင်ရပ်များတွင် အဓိက ဦးဆောင်သည်။
 * ဝယ်ဒီနို၊ ပေါ်ဒီနို၊ နယ်များ အဖွဲ့၊ လက်ဖက်ရည် အဖွဲ့ များသည် လူမှုရေး ဆိုင်ရာ လိင်များတွင် အဓိက ပါဝင်သည်။
 * အမျိုးသမီးများက နှင့် မိခင် နှင့် ကလေး အဖွဲ့သည် အမျိုးသမီး များ ပါဝင်သော အဖွဲ့ ဖြစ်သည်။
 * ကျေးဇူးတင် ဆွဲချုပ်ရေး အဖွဲ့ များ သည် ကျေးဇူးတင် ဖြေဆိုရေး များ နှင့် များ တွင် အဓိက ပါဝင် ဦးဆောင် သည်။
 * ကျေးဇူးတင် ဝေဖန်ရေး ကိစ္စများ တွင် ကျေးဇူးတင် အဖွဲ့ ဝေဖန်ရေး အဖွဲ့ ဖြစ် ကျ သည့် ဆောင်ရွက် သည်။

(ဆ) အမျိုးသား / အမျိုးသမီး အခက်အခဲများ

ပါဝင်ဆောင်ရွက်သူ (၂၂)၊ ကျား (၁၀)၊ မ (၁၂)

ဇွဲင်သာ ၆-၄-၂၀၁၉
 အမျိုးသမီးများပြုတင်ပြသောအခက်အခဲ/
 ပြဿနာများ

- * ကျေးဇူးအတွင်း ဘာသာရေး အဆောက်အဦး မယုံလောက်
- * ပညာရေး ဆိုင်ရာ အဆောက်အဦး များ မယုံလောက်
- * ကျန်းမာရေး ဆိုင်ရာ အခက်အခဲ
- * အလုပ်အကိုင် အခွင့်အလမ်း ရှားပါး
- * ရေကောင်းရေသန့် ရှိရန် အခက်အခဲ
- * အလုပ်အကိုင်အခွင့်အလမ်း ရှားပါး
- * ဗမာ / တံတား / သွားယာရေး အခက်အခဲ
- * ကစားကစားပျော်ရန် အဆောက်အဦး မရှိ
- * ပညာရေး အဆောက်အဦး မရှိ

ဇွဲင်သာ ၆-၄-၂၀၁၉
 အမျိုးသားများပြုတင်ပြသော
 အခက်အခဲ/ပြဿနာများ

- ၁) ကျေးဇူးအတွင်း ဤသို့ ယာတော်များ ဘိတင် သုံး ရေတိုင်းရန် မယုံလောက် ဖြစ်အခက်အခဲ
- ၂) ကလေးစားသင်ကြား နာထွက်အခြေခံအား အခက်အခဲများ ဖြစ်ပေါ်ရန် ဖြစ်အခက်အခဲ
- ၃) ပညာရေး ဆိုင်ရာ ဝန်ထမ်း များ ရေတိုင်းရန် အခက်အခဲ ဖြစ်ပေါ်ခြင်း။
- ၄) သွားယာရေး အခက်အခဲ
- ၅) ကျန်းမာရေး ဝန်ထမ်း ဖြစ်ပေါ်ရန် ရှားပါး သော အခက်အခဲ
- ၆) ဝန်ထမ်းများ တွင် မယုံလောက် ဖြစ်အခက်အခဲ
- ၇) သောက်ဆုံး ဓာတ်ယုံလောက် မရှိ
- ၈) ကစားကစား ပျော်ရန် အဆောက်အဦး မရှိ
- ၉) ပညာရေး အဆောက်အဦး မရှိ

(၈) ကျေးရွာမျှော်မှန်းချက် အမျိုးသား/အမျိုးသမီး

ပါဝင်ဆောင်ရွက်သူ (၂၃)၊ ကျား (၁၁)၊ မ (၁၂)

မြို့နယ် အမျိုးသမီးများမှတစ်ပြင်သာ ၆-၄-၂၀၁၉
မျှော်မှန်းချက်များ

- * ကျေးရွာတွင်း ဘာသာရေး အဆောက်အအုံများ ပြင်ဆင်ရေး
- * ကျေးရွာတွင်း ဝိညာဏ် ဆိုင်ရာ အဆောက်အအုံများ ဆောက်လုပ် ပြင်ဆင်ရေး
- * ကုန်းတန်း ဆိုင်ရာ အဆောက်အအုံများ ပြင်ဆင်ရေး
- * အပြင်ဘက်ရှိ အဆောက်အအုံများ ချိတ်ဆက်ရေး
- * ရေကန် / သုံးများ လှုပ်ရှားမှု ချိတ်ဆက်ရေး
- * ဗဟိုတွင် ဆက်သွယ်ရေး ပုံစံအတိုင်း ဆောက်လုပ်ရေး
- * အဆောက်အအုံများ ပြင်ဆင်ရေး ဤအစီအစဉ်
- * ဗဟိုတွင် အဆောက်အအုံများ ပြင်ဆင်ရေး

မြို့နယ် အမျိုးသားများမှတစ်ပြင်သာ ၆-၄-၂၀၁၉
မျှော်မှန်းချက်များ

- ၁။ သစ်တောထွက်များ ဆိုင်ရာ အစီအစဉ်များ ဆောင်ရွက်ရေး
- ၂။ ဝိညာဏ်ဆိုင်ရာ အဆောက်အအုံများ ပြင်ဆင်ရေး
- ၃။ ဝန်ထမ်း အိမ်များ လှူဒါန်းမှု ဆောင်ရွက်ရေး
- ၄။ လမ်းပန်းဆက်သွယ်ရေး အစီအစဉ်များ ဆောင်ရွက်ရေး
- ၅။ ကျန်တမ်း ဝန်ထမ်းများ ပြင်ဆင်ရေး
- ၆။ စိုက်ပျိုးရေး လုပ်ငန်း ဖွံ့ဖြိုးရေး အစီအစဉ်
- ၇။ သန့်ရှင်းရေးဆောင်ရွက်ရေးများ လှူဒါန်းမှု ဖြစ်ပေါ်ရေး
- ၈။ အဆောက်အအုံများ ပြင်ဆင်ရေး ဤအစီအစဉ်
- ၉။ ဗဟိုတွင် အဆောက်အအုံများ ပြင်ဆင်ရေး

(ဈ) ဦးစားပေးဖွံ့ဖြိုးရေးလုပ်ငန်းများ

ပါဝင်ဆောင်ရွက်သူ (၃၃)၊ ကျား (၁၂)၊ မ (၂၁)

မြို့နယ် အမျိုးသမီးများမှ အဆိုပြုသော ကျေးရွာဖွံ့ဖြိုးရေးလုပ်ငန်းများ ၆.၄.၂၀၁၉

- * သံဃာဆောင်
- * ကျောင်းပြုပြင်ခြင်း/ မြှင့်တင်ရေး
- * ဆေးလက်ဆေးရုံပေးအပ်၊ ဆောက်လုပ်ခြင်း
- * အားလုံးပေးဝမ်းပေးအပ်၊ သင်တန်းများ
- * တံတား/မူလ/မူရုံ
- * လမ်း/တံတား/မူရုံ ပြုပြင် တိုးချဲ့ခြင်း
- * တံတား
- * ဝန်ထမ်း အိမ်ယာ
- * ကျေးရွာခန်းမဆောင်
- * ကျောင်းခြံစည်၊ ဖိုကာရခြင်း
- * ကျောင်း/ကျေးရွာ/ကျေးရွာ

မြို့နယ် အမျိုးသားများမှ အဆိုပြုသော ကျေးရွာဖွံ့ဖြိုးရေးလုပ်ငန်းများ ၆.၄.၂၀၁၉

- ၁။ ဘုန်းကြီးကျောင်းဆောက်လုပ်ရေး
- ၂။ စာသင်ကျောင်းဆောက်လုပ်ရေး
- ၃။ လမ်း/တံတား/တည်ဆောက်ရန်
- ၄။ ဆေးပေးခန်း အားလုံးဆောက်လုပ်ရန်
- ၅။ ဝန်ထမ်း အိမ်ယာတည်ဆောက်ရန်
- ၆။ လက်နဲ့ပဲထွက်
- ၇။ စိုက်ပျိုးရေးအဖွဲ့ခွဲစားရေး
- ၈။ ကျေးရွာခန်းမဆောင်
- ၉။ ကျောင်းခြံစည်၊ ဖိုကာရခြင်း
- ၁၀။ ကျောင်း/ကျေးရွာ/ကျေးရွာ

၇။ ကော်မတီဝင်များရွေးချယ်ခြင်းနှင့် ကျေးရွာဖွံ့ဖြိုးရေးအစီအစဉ်ဆောင်ရွက်မှု မှတ်တမ်းခါတ်ပုံများ



၈။ ကျေးရွာအခြေခံအချက်အလက်များ (ပုံစံ - ၁)

ပုံစံ - ၈ - ၁ ကျေးရွာအခြေခံအချက်အလက်များ (Form PC 1)

လမ်းညွှန်ချက်၊ ကျေးရွာအခြေခံအချက်အလက်များကို ပထမဆုံးပိတ်ဆက်စဉ်သွားရောက်သောအခါ လူထုစည်းရုံးရေးမှူးသည် ကျေးရွာခေါင်းဆောင်များ၊ အားကျေးရွာအချက်အလက်များကို မေတ္တာရပ်ခံ၍ တောင်းခံရသည်။ ဤအချက်အလက်များကို စီမံကိန်းပိတ်ဆက်အစည်းဝေးပတ်စီ တောင်းခံရမည်။ စီမံကိန်းပိတ်ဆက်အစည်းဝေးတွင် လူထုစည်းရုံးရေးမှူးသည် ဤအချက်အလက်များအား စစ်ဆေးပြီးမှန်ကန်အောင် ပြုလုပ်ရမည်။ ပြီးနောက်တွင် လူထုစည်းရုံးရေးမှူးမှ သတင်းအချက်အလက်ထဲသို့ Tablets မှ တဆင့် ပြည့်သွင်းရမည်။

ကျေးရွာခေါင်းဆောင် အမည် ဦးစံသိန်း	ကျေးရွာခေါင်းဆောင်၏ ဖုန်းနံပါတ် ၀၉-၂၅၆၅၁၇၁၆၇	လူထုစည်းရုံးရေးမှူး၏အမည် ဦးစန်းအောင်စွန်း
ပြည်နယ်တိုင်းဒေသကြီး ကချင်	မြို့နယ် ရွှေကူ	ကျေးရွာအုပ်စု ဖျံတင်
		ကျေးရွာ ဖြန့်သား

က၊ လူဦးရေ

လူမျိုးစု	အိမ်ထောင်စုအရေအတွက်	ကိုးကွယ်သည့်ဘာသာ	အိမ်ထောင်စုအရေအတွက်
လူမျိုးစု (၁)---ဗမာ---	၇၆	ဘာသာ(၁)---ဗုဒ္ဓ---	၇၇
လူမျိုးစု (၂)---ရှမ်း---	၂	ဘာသာ(၂)---ဗုဒ္ဓယာန်---	၂
လူမျိုးစု (၃)---ကချင်---	၁	ဘာသာ(၃)-----	
လူမျိုးစု (၄)---လူဦး---	၂	ဘာသာ(၄)-----	
လူမျိုးစု (၅)			
	အရေအတွက်		
မသန်စွမ်းသူများ	၃		
သက်ကြီးရွယ်အိုများ (၆၅ နှစ် နှင့် အထက်)	၂၁		
စစ်ဘေးရှောင်	-		

	အမျိုးသား(အရေအတွက်)	အမျိုးသမီး(အရေအတွက်)	စုစုပေါင်းအရေအတွက်
လူဦးရေ	၁၇၇	၁၉၈	၃၇၅
လူမျိုးစု (၁)---ဗမာ---	၁၇၂	၁၉၆	၃၆၈
လူမျိုးစု (၂)---ရှမ်း---	၂	-	၂
လူမျိုးစု (၃)---ကချင်---	၁	-	၁
အခြား လူဦး	၂	၁	၃
အိမ်ထောင်စဉ်စီး	၆၀	၂၁	၈၁

ချင်း ၂ ၁ ၃

(ခ) အခြေခံအဆောက်အအုံ အသုံးအဆောင်များ

စာသင်ကျောင်း	အမှတ်ဩဇာ	ကျန်းမာရေး	အမှတ်ဩဇာ	ဘာသာရေးအဆောက်အအုံများ	အမှတ်ဩဇာ
အထက်တန်းကျောင်း	<input type="checkbox"/>	ဆေးရုံ	<input type="checkbox"/>	စေတီ	<input checked="" type="checkbox"/>
အလယ်တန်းကျောင်း	<input type="checkbox"/>	ကျန်းမာရေးဌာန	<input type="checkbox"/>	ဘုန်းကြီးကျောင်း	<input checked="" type="checkbox"/>
မူလတန်းကျောင်း	<input checked="" type="checkbox"/>	ကျန်းမာရေးဌာနခွဲ	<input type="checkbox"/>	ဟိန္ဒူဘုရားကျောင်း	<input type="checkbox"/>
မူကြိုကျောင်း	<input type="checkbox"/>	ဆေးပေးခန်း	<input type="checkbox"/>	ရေစိုက်ယာဉ်ကျောင်း	<input type="checkbox"/>
အခြား	<input type="checkbox"/>	အခြား	<input type="checkbox"/>	ဓလီ	<input type="checkbox"/>
				အခြား	<input type="checkbox"/>
မှတ်ချက်		မှတ်ချက်		မှတ်ချက်	

(ဂ) ကျွမ်းကျင်သူများမှတ်တမ်း (ကျေးရွာတွင်နေထိုင်သော သို့မဟုတ် တခြားရွာမှလာရောက်သောကျွမ်းကျင်သူများ)

(ခ) စာသင်ကျောင်း			(၂) ကျန်းမာရေး			(၃) လက်မှုပညာရှင်		
	ရွာတွင်နေထိုင်သူ	အခြားရွာမှလာသူ		ရွာတွင်နေထိုင်သူ	အခြားရွာမှလာသူ		ရွာတွင်နေထိုင်သူ	အခြားရွာမှလာသူ
မူလတန်း ပြင်ဆင်မှု	<input checked="" type="checkbox"/>	<input checked="" type="checkbox"/>	ဆရာဝန်	<input type="checkbox"/>	<input type="checkbox"/>	လက်သမား	<input checked="" type="checkbox"/>	<input type="checkbox"/>
အထက်တန်း ပြင်ဆင်မှု	<input type="checkbox"/>	<input type="checkbox"/>	လက်ထောက်ကျန်းမာရေးမှူး	<input type="checkbox"/>	<input type="checkbox"/>	ပန်းရံ	<input checked="" type="checkbox"/>	<input type="checkbox"/>
အလယ်တန်း ပြင်ဆင်မှု	<input type="checkbox"/>	<input type="checkbox"/>	အပျိုးသမီးကျန်းမာရေးဆရာမ	<input type="checkbox"/>	<input type="checkbox"/>	လှုပ်စစ်ကျွမ်းကျင်၊ ပီးသမား	<input checked="" type="checkbox"/>	<input type="checkbox"/>
မူကြိုဆရာ/မ	<input type="checkbox"/>	<input type="checkbox"/>	သားဖွားဆရာမ	<input type="checkbox"/>	<input type="checkbox"/>	ရေပိုက်သွယ်သူ	<input checked="" type="checkbox"/>	<input type="checkbox"/>
အခြား	<input type="checkbox"/>	<input type="checkbox"/>	ပြည်သူ့ကျန်းမာရေးလုပ်သား	<input type="checkbox"/>	<input type="checkbox"/>	စက်ပြင်ဆရာ	<input checked="" type="checkbox"/>	<input type="checkbox"/>
မှတ်ချက်			မှတ်ချက်			မှတ်ချက်		

(ဃ) ကျေးရွာသို့ မရောက်ရှိနိုင်သည့်လမ်းအခြေအနေ / ကျေးရွာတစ်ရွာသည် ၎င်း၏ကျေးရွာအုပ်စုနှင့် ဆက်သွယ်ထားသော လမ်းအခြေအနေ (အောက်ပါတို့ကိုရိုင်းပါ)

ကျောက်ကြမ်းလမ်း ကတ္တရာလမ်း ကွန်ကရစ်လမ်း မော်တော်ဆိုင်ကယ်လမ်း
~~ကျောက်ခင်းလမ်း~~ မြေသားလမ်း လှသွားလမ်း အခြား _____

(င) ကျေးရွာဖွံ့ဖြိုးမှုစီမံချက်ပိုင်းပါ

(၁) လူထုပတ်ဝန်းကျင်စီမံကိန်းမစတင်မီ ဤကျေးရွာတွင်ကျေးရွာဖွံ့ဖြိုးမှု စီမံချက်ရှိခဲ့ပါသလား? ရှိပါသည်/မရှိပါ/မသိပါ

(၂) ရှိခဲ့ပါလျှင် ဤစီမံချက်ကို မည်သည့် ဝန်ထုပ်ပေးခြင်းပေးခဲ့ပါသနည်း? နှစ် 2013/မသိပါ

(၃) ဤစီမံချက်ကို မြို့နယ်မှအတည်ပြုခဲ့ပါသလား? ပြုခဲ့ပါသည်/မပြုခဲ့ပါ /မသိပါ

(စ) ခရီးအကွာအဝေး

(၁) ဤကျေးရွာ၏ပတ်ဝန်းကျင်ကျေးရွာအုပ်စု၏ပတ်ဝန်းကျင်အထိခရီးပိုင်းမည်မျှကွာဝေးသနည်း? မိုင် ၁.၂၅/မသိပါ

(၂) ဤကျေးရွာမှ ၎င်းကျေးရွာအုပ်စု၏ပတ်ဝန်းကျင်ကျေးရွာအုပ်စုအထိအကွာအဝေး မြေကီအထက်တွင် ကြာချိန် ၁၂ မိနစ် ----- တော်လာရုံ/မော်တော်ဆိုင်ကယ်/ခြေလျင်/လား/မော်တော်ဘုတ်/ အခြား -----
မိုးရာသီတွင် ကြာချိန် ၁၂ မိနစ် ----- တော်လာရုံ/မော်တော်ဆိုင်ကယ်/ခြေလျင်/လား/မော်တော်ဘုတ်/ အခြား -----

(ဆ) ပတ်ဝန်းကျင်ဆိုင်ရာသဘာဝဘေးအန္တရာယ် ဤကျေးရွာတွင် ကြေညစ်ခြင်းကဲ့သို့ သဘာဝဘေးအန္တရာယ်ကျရောက်ဖူးခြင်း ရှိပါသလား။

မရှိပါ ရှိပါသည် ရှိလျှင်ဖော်ပြပါ -----

(ဇ) ကျေးရွာတွင် ဖွဲ့စည်းထားသော အဖွဲ့အစည်းများ

လူထုပတ်ဝန်းကျင်စီမံကိန်းမစတင်မီ ဤကျေးရွာတွင် ကျေးရွာဖွံ့ဖြိုးရေးအတွက် အစိုးရ(သို့)ရွာသားများကိုယ်တိုင်(သို့) စီမံကိန်းတစ်ခုခုမှ ဖွဲ့စည်းထားသည့် အဖွဲ့အစည်းများရှိပါသလား။

(၁) Unhabitat
(၂) _____

(ဈ) အထွေထွေအုပ်ချုပ်ရေး ဦးစီးဌာန (GAD) မှ မှတ်တမ်းတင်ထားခြင်း ဤကျေးရွာသည် အထွေထွေအုပ်ချုပ်ရေး ဦးစီးဌာန (GAD) မှ မှတ်တမ်းတင်ထားမှု ရှိပါသလား။

မရှိပါ ရှိပါသည်
ကျေးရွာခေါင်းဆောင်

အမည် ဦးစံသိန်း
လက်မှတ်  ဇူလိုင် ၂၀၂၀

လူထုစည်းရုံးရေးမှူး

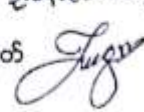
အမည် ဦးစိုးကျော်ဌေး
လက်မှတ်  ဇူလိုင် ၂၀၂၀

ပုံစံ - ၀-၂ - စီမံကိန်းစက်ဝန်းအချိန်ဇယား (PC 2)

လမ်းညွှန်ဖွဲ့စည်းဆောင်ရွက်ရန်အတွက် လိုအပ်သည့် အချိန်ဇယား (PC 2)			
လမ်းညွှန်ဖွဲ့စည်းဆောင်ရွက်ရန်အတွက် လိုအပ်သည့် အချိန်ဇယား (PC 2)			
စီမံကိန်းအမျိုးအစား	စီမံကိန်းအမျိုးအစား	စီမံကိန်းအမျိုးအစား	စီမံကိန်းအမျိုးအစား
စီမံကိန်းအမျိုးအစား	စီမံကိန်းအမျိုးအစား	စီမံကိန်းအမျိုးအစား	စီမံကိန်းအမျိုးအစား
စီမံကိန်းအမျိုးအစား	စီမံကိန်းအမျိုးအစား	စီမံကိန်းအမျိုးအစား	စီမံကိန်းအမျိုးအစား

စီမံကိန်းအမျိုးအစား	စီမံကိန်းအမျိုးအစား		အစည်းအဝေးတွင် တက်ရောက်သူအရေအတွက်					
	စီမံကိန်းအမျိုးအစား	စီမံကိန်းအမျိုးအစား	အချိန်ဇယား	အချိန်ဇယား	အချိန်ဇယား	အချိန်ဇယား	အချိန်ဇယား	အချိန်ဇယား
၁။ ကျေးရွာစီမံကိန်း မိတ်ဆက်အစည်းအဝေး	စီမံကိန်းအမျိုးအစား	စီမံကိန်းအမျိုးအစား	၂၃	၇	၃၂	၅၆+၁၁၈	၈၁	၅၇%
၂။ ကျေးရွာဖွံ့ဖြိုးရေး စီမံချက်ရေးဆွဲခြင်း အစည်းအဝေး	စီမံကိန်းအမျိုးအစား	စီမံကိန်းအမျိုးအစား	၂၃	၇	၅၂	၅၆+၁၁၈	၈၁	၅၇%
၃။ ကျေးရွာအုပ်စုလုပ်ငန်းဆုံးဖြတ်ချက်ချသည့်အစည်းအဝေး	စီမံကိန်းအမျိုးအစား	စီမံကိန်းအမျိုးအစား	၃	၆	၁၄	၄+၁၀		
၄။ မြို့နယ်အဆင့်စီမံကိန်းရေးဆွဲရေးအစည်းအဝေး	စီမံကိန်းအမျိုးအစား	စီမံကိန်းအမျိုးအစား	၈	၈	၁၆			
၅။ မြို့နယ်စီမံကိန်းရေးဆွဲရေးအစည်းအဝေး	စီမံကိန်းအမျိုးအစား	စီမံကိန်းအမျိုးအစား	၈	၈	၁၆			

ပုံစံ - ၈-၃ ကျေးရွာဖွံ့ဖြိုးရေး ဦးစားပေးအစီအစဉ် (Form PC 3)

လမ်းညွှန်ရွက်၊ အထောက်အကူပြု ကော်မတီသည် လူထုစည်းရုံးရေးမှူးအကူအညီဖြင့် ဤပုံစံကိုပြည့်စုံအောင် ပြည့်သွင်းရမည်။		အဆင့်(၃)ကျေးရွာမှော်မှန်းချက်အစည်းအဝေးပြီးဆုံးသောအခါ ကျေးရွာစီမံကိန်း	
လူထုစည်းရုံးရေးမှူး/ဝန်ထမ်း အမည် ဦး ရှိ၊ ငွေဘောင် ဇေယျာ			
နေ့စွဲ ၂၀၂၄.၅.၂၈.၂၀	စက်ဝန်းအား အမှတ်ခြစ်ပါ (✓) <input type="checkbox"/> စက်ဝန်း(၁) <input type="checkbox"/> စက်ဝန်း(၂) <input checked="" type="checkbox"/> စက်ဝန်း(၃) <input type="checkbox"/> စက်ဝန်း(၄) <input type="checkbox"/>		
ပြည်နယ်/တိုင်း ကချင်	မြို့နယ်/မြို့နယ်	ကျေးရွာအုပ်စု မင်းတင်	ကျေးရွာ ငြိမ်သာ

က။ အခက်အခဲအတားအဆီးများအားဆွေးနွေးခြင်း - ယခုလက်ရှိအခြေအနေတွင်ဤကျေးရွာဖွံ့ဖြိုးတိုးတက်ရေးအတွက် အဓိကအခက်အခဲအတားအဆီးများသည် မည်သည်များဖြစ်ပါသနည်း။ (အမျိုးသား/သမီး အနည်းဆုံးအခက်အခဲ ၅ ခုစီဖော်ပြပါ)

အုပ်စုဖွဲ့ဆွေးနွေးမှုများမှ တင်ပြသောအခက်အခဲအတားအဆီးများ	
သံလွန်တော်များ သတင်း သုံး ငှက်ထိုင်ရာအခက်ခဲရှိခြင်း	<input type="checkbox"/> ကျား ဝေ <input checked="" type="checkbox"/> ကျား+မ
ရိက္ခာပျိုးရေးအတွက် ရေ လုံလောက်မှု မရှိခြင်း	<input checked="" type="checkbox"/> ကျား ဝေ <input type="checkbox"/> ကျား+မ
ကျေးရွာအစည်းအဝေးများ ကျင်းပခြင်းလျက်ရှိရာတွင် အခက်ခဲများ ရှိခြင်း ဖြစ်ကြောင်း တွင်းဖောက်မှုများ ရှိခြင်း	<input type="checkbox"/> ကျား ဝေ <input checked="" type="checkbox"/> ကျား+မ
အသက်မွေးဝမ်းကျောင်းဆိုင်ရာ သင်တန်းများ လိုအပ်သောကြောင့် တစ်နိုင်တစ်ပိုင် စီးပွားရေး ဆောင်ရွက်ရန် ခက်ခဲခြင်း	<input type="checkbox"/> ကျား <input checked="" type="checkbox"/> ကျား+မ
မိုးရာသီတွင် ရေလွှဲခြင်းကြောင့် ဆွားလှော်ရေး ခက်ခဲခြင်း နှင့် မိုးရာသီတွင် ရေလွှဲခြင်းကြောင့်	<input type="checkbox"/> ကျား ဝေ <input checked="" type="checkbox"/> ကျား+မ

ခ။ မျှော်မှန်းခြင်း- နောင်လာမည့် (၅) နှစ် အတွင်း ကျေးရွာဖွံ့ဖြိုးရေး မျှော်မှန်းလျာထားချက်များအား တင်ပြပါ။

အုပ်စုဖွဲ့ဆွေးနွေးမှုများမှ တင်ပြသောမျှော်မှန်းချက်များ	
သံလွန်တော်များ သတင်း သုံး ငှက်ထိုင်ရာတွင် အခက်ခဲ ဖြစ်မှုများ ရှိလာစေရန်	<input type="checkbox"/> ကျား ဝေ <input checked="" type="checkbox"/> ကျား+မ
ကျေးရွာအစည်းအဝေးများ သာမန် ရာတွင် ကိစ္စများ တွင် အခက်ခဲ ဖြစ်မှုများ ရှိလာစေရန်	<input type="checkbox"/> ကျား ဝေ <input checked="" type="checkbox"/> ကျား+မ
အသက်မွေးဝမ်းကျောင်း ဆိုင်ရာ သင်တန်းများ တက်ကြွစွာ တက်ရောက်နိုင်စေရန်	<input type="checkbox"/> ကျား <input checked="" type="checkbox"/> ကျား+မ
ရိက္ခာပျိုးရေးများ အကောင်အထည်ဖော်ခြင်း ရှိစေရန်	<input checked="" type="checkbox"/> ကျား ဝေ <input type="checkbox"/> ကျား+မ
မိုးရာသီတွင် ရေလွှဲခြင်းကြောင့် ဆွားလှော်ရေး ခက်ခဲခြင်း နှင့် မိုးရာသီတွင် ရေလွှဲခြင်းကြောင့်	<input type="checkbox"/> ကျား ဝေ <input checked="" type="checkbox"/> ကျား+မ



ပုံစံ - ၀-၃ ကျေးရွာဖွံ့ဖြိုးရေး ဦးစားပေးအစီအစဉ် (Form PC 3)

လမ်းညွှန်ချက်		အဆင့်(၃)ကျေးရွာဖွံ့ဖြိုးရေးရက်အစည်းအဝေးပြီးဆုံးသောအခါ ကျေးရွာစီမံကိန်း အထောက်အကူပြု ကော်မတီသည် လူထုစည်းရုံးရေးပူးအကူအညီဖြင့် ဤပုံစံကိုပြည့်စုံအောင် ဖြည့်သွင်းရမည်။	
လူထုစည်းရုံးရေးပူး/ဝန်ထမ်း အမည်		ဦးစိုးလောင်းဌေး	
နေ့စွဲ	စက်ဝန်းအား အမှတ်ခြစ်ပါ (✓) <input type="checkbox"/> စက်ဝန်း(၁) <input type="checkbox"/> စက်ဝန်း(၂) <input type="checkbox"/> စက်ဝန်း(၃) <input type="checkbox"/> စက်ဝန်း(၄) <input type="checkbox"/>		
ပြည်နယ်/တိုင်း	ကျေးရွာအုပ်စု	ကျေးရွာ	မြို့နယ်
ကချင်	ကျေးရွာအုပ်စု	ကျေးရွာ	မြိုင်သာ

က။ အခက်အခဲအတားအဆီးများအားဆွေးနွေးခြင်း - ယခုလက်ရှိအခြေအနေတွင်ဤကျေးရွာဖွံ့ဖြိုးတိုးတက်ရေးအတွက် အဓိကအခက်အခဲအတားအဆီးများသည် မည်သည်များဖြစ်ပါသနည်း။ (အမျိုးသား/သမီး အနည်းဆုံးအခက်အခဲ ၅ ခုစီဖော်ပြပါ)

အုပ်စုဖွဲ့ဆွေးနွေးမှုများမှ တင်ပြသောအခက်အခဲအတားအဆီးများ	
ကျွန်းမကျနှင့် ဗဟိုပွဲတော်သောသို့ ဤသောသောကသုံးစွဲ ပျော်ခြင်းကြောင့် စစ်ပျက်စေခြင်း လျှော့ကျကျန်းမာခြင်း	<input type="checkbox"/> ကျား <input type="checkbox"/> မ <input type="checkbox"/> ကျား+မ
ကျွန်းမကျ ဝန်ဆောင်မှု လက်လှမ်းမီမရှိခြင်းနှင့် ကျောင်းသားကျောင်းသားများ မပညာသင်ကြားရာ အဆောက်အအုံ ယိုယွင်းပျက်စီးနေခြင်း	<input type="checkbox"/> ကျား <input type="checkbox"/> မ <input type="checkbox"/> ကျား+မ
ကျောင်းဆရာ/ဆရာမများမရှိခြင်းကြောင့် ပညာရေးသင်ကြားရာတွင် ကြီးကြားမှု အခက်ခဲရှိနေခြင်း	<input type="checkbox"/> ကျား <input type="checkbox"/> မ <input type="checkbox"/> ကျား+မ
	<input type="checkbox"/> ကျား <input type="checkbox"/> မ <input type="checkbox"/> ကျား+မ
	<input type="checkbox"/> ကျား <input type="checkbox"/> မ <input type="checkbox"/> ကျား+မ

ခ။ မျှော်မှန်းခြင်း- နောင်လာမည့် (၅) နှစ် အတွင်း ကျေးရွာဖွံ့ဖြိုးရေး မျှော်မှန်းလျာထားချက်များအား တင်ပြပါ။

အုပ်စုဖွဲ့ဆွေးနွေးမှုများမှ တင်ပြသောမျှော်မှန်းချက်များ	
ကျွန်းမကျနှင့် ဗဟိုပွဲတော်သောသို့ ဤသောသောကသုံးစွဲ ပျော်ခြင်းကြောင့် စစ်ပျက်စေခြင်း ၇၆	<input type="checkbox"/> ကျား <input type="checkbox"/> မ <input type="checkbox"/> ကျား+မ
မပညာသင်ကြားရာတွင် အခက်ခဲမရှိသင်ကြားလာ ဝါဒဖြန့် ပညာရေး များ ပေါ်ပေါက်လာမည်	<input type="checkbox"/> ကျား <input type="checkbox"/> မ <input type="checkbox"/> ကျား+မ
ကျောင်းဆရာ/ဆရာမ ပညာတတ်မြောက်မှုနှင့် ပျော်ရွှင်ခြင်း သင်ကြားရေးအား အလှူအတန်း မရှိဆောင်ရွက်နိုင်ရန်	<input type="checkbox"/> ကျား <input type="checkbox"/> မ <input type="checkbox"/> ကျား+မ
	<input type="checkbox"/> ကျား <input type="checkbox"/> မ <input type="checkbox"/> ကျား+မ
	<input type="checkbox"/> ကျား <input type="checkbox"/> မ <input type="checkbox"/> ကျား+မ

က။ လူထုစီမံကိန်း၏ လာမည့် (၄) နှစ်အတွက် အကျုံးပင်သော ဦးစားပေး ဖွံ့ဖြိုးတိုးတက်မှု လုပ်ငန်း အစီအစဉ်များအားဖော်ပြပါ။

ဦးစားပေး အဆင့် သတ်မှတ်ချက်	ကျေးရွာအတွက် ဦးစားပေး ဖွံ့ဖြိုးတိုးတက်မှု လုပ်ငန်းစဉ်များ	အဆိုပြုသူ (အမျိုးသားများ/ အမျိုးသမီးများ/ အမျိုးသား + အမျိုးသမီး)	အခန်းကဏ္ဍ	ခန့်မှန်း ကုန်ကျ စရိတ်	အကျိုးခံစားခွင့်ရှိသူခန့်မှန်းခြေအရေအတွက်		
					ကျား	မ	ပေါင်း
၁	ကျေးရွာ ဖွံ့ဖြိုးရေး ဝန်ထောက်	အမျိုးသား + အမျိုးသမီး	လူမှုရေး	၇၀၀၀၀၀၀	၁၅၇	၁၅၈	၃၁၅
၂	ကျေးရွာ ရေရရှိရေး	အမျိုးသား + အမျိုးသမီး	လူမှုရေး/ အခြား	၅၀၀၀၀၀၀	၁၅၇	၁၅၈	၃၁၅
၃	ကျေးရွာ အခြေခံအဆောက်အအုံ	အမျိုးသား + အမျိုးသမီး	ကျေးရွာ ဖွံ့ဖြိုးရေး	၅၀၀၀၀၀၀	၁၅၇	၁၅၈	၃၁၅
၄	ကျေးရွာ အခြေခံအဆောက်အအုံ (အခြား)	အမျိုးသား + အမျိုးသမီး	ကျေးရွာ ဖွံ့ဖြိုးရေး	၅၀၀၀၀၀၀	၁၅၇	၁၅၈	၃၁၅
၅	ကျေးရွာ အခြေခံအဆောက်အအုံ	အမျိုးသား + အမျိုးသမီး	ကျေးရွာ အခြေခံအဆောက်အအုံ	၅၀၀၀၀၀၀	၁၅၇	၁၅၈	၃၁၅

ဃ။ လူထုစီမံကိန်း၏ လာမည့် (၄) နှစ်အတွက် အကျုံးပင်သော ဦးစားပေး ဖွံ့ဖြိုးတိုးတက်မှု လုပ်ငန်း အစီအစဉ်များအားဖော်ပြပါ။

အဆင့်	ကျေးရွာအတွက် ဦးစားပေး ဖွံ့ဖြိုးတိုးတက်မှု လုပ်ငန်းစဉ်များ	အဆိုပြုသူ (အမျိုးသားများ/ အမျိုးသမီးများ/ အမျိုးသား + အမျိုးသမီး)	အခန်းကဏ္ဍ
၁			
၂			
၃			
၄			
၅			

ခေါင်းဆောင်၊ ကျေးရွာစီမံကိန်းအထောက်အကူပြုကော်မတီမှအတည်ပြုသည်။

အမည် ဦးညွှန်ခင် လက်မှတ် [Signature] နေ့စွဲ ၂၇.၅.၂၀၂၀



က: လူထုစီမံကိန်း၏ လာမည့် (၄) နှစ်အတွက် အကျုံးမဝင်သော ဦးစားပေး ဖွံ့ဖြိုးတိုးတက်မှု လုပ်ငန်း အစီအစဉ်များအားဖော်ပြပါ။

ဦးစားပေး အဆင့် သတ်မှတ်ချက်	ကျေးရွာအတွက် ဦးစားပေး ဖွံ့ဖြိုးတိုးတက်မှု လုပ်ငန်းစဉ်များ	အဆိုပြုသူ (အမျိုးသားများ/ အမျိုးသမီးများ/ အမျိုးသား + အမျိုးသမီး)	အခန်းကဏ္ဍ	ခန့်မှန်း ကုန်ကျစရိတ်	အကျိုးခံစားခွင့်ရှိသူခန့်မှန်းခြေအရေအတွက်		
					ကျား	မ	ပေါင်း
၆	စာသင်ကျောင်း တည်ဆောက်ခြင်း	အမျိုးသား + အမျိုးသမီး	ပညာရေး	၃၀,၀၀၀,၀၀၀	၂၅၇	၂၅၈	၅၁၅
၇	စာတန်း တည်ဆောက်ခြင်း	အမျိုးသား + အမျိုးသမီး	ပညာရေး	၃,၀၀၀,၀၀၀	၂၅၇	၂၅၈	၅၁၅
၈	ဆေးပေးခန်း တည်ဆောက်ခြင်း	အမျိုးသား + အမျိုးသမီး	ကျန်းမာရေး	၅,၀၀၀,၀၀၀	၂၅၇	၂၅၈	၅၁၅

ဃ: လူထုစီမံကိန်း၏ လာမည့် (၄) နှစ်အတွက် အကျုံးမဝင်သော ဦးစားပေး ဖွံ့ဖြိုးတိုးတက်မှု လုပ်ငန်း အစီအစဉ်များအားဖော်ပြပါ။

အဆင့်	ကျေးရွာအတွက် ဦးစားပေး ဖွံ့ဖြိုးတိုးတက်မှု လုပ်ငန်းစဉ်များ	အဆိုပြုသူ (အမျိုးသားများ/ အမျိုးသမီးများ/ အမျိုးသား + အမျိုးသမီး)	အခန်းကဏ္ဍ
၁	ရန်ကင်း နဂါးမာ	အမျိုးသား + အမျိုးသမီး	ပညာရေး
၂	ဝင်္သော့တောင် တည်ဆောက်ခြင်း	အမျိုးသား + အမျိုးသမီး	အခြား
၃	မျိုးစေ့ဖြန့်ဖြူးရေးအဖွဲ့ဖွဲ့စည်းခြင်း	အမျိုးသား	မျိုးစေ့ဖြန့်ဖြူးရေး
၄	အိတ်အိတ်စား ဝတ်စား	အမျိုးသမီး	အခြား
၅			

ခေါင်းဆောင်၊ ကျေးရွာစီမံကိန်းအထောက်အကူပြုကော်မတီမှအတည်ပြုသည်။

အမည် ဦးဗျစ်ဇော် လက်မှတ်  နေ့စွဲ 27.5.2020

ပုံစံ - ၈-၄ ကျေးရွာအုပ်စုစီမံကိန်းလုပ်ငန်းခွဲရွေးချယ်ခြင်းပုံစံ (Form PC 4)

လက်ညွှန်ရွက်၊ စီမံကိန်းလုပ်ငန်းခွဲရွေးချယ်မှုအစည်းအဝေးပြီးနောက်တွင် ကျေးရွာအုပ်စုမှ CF/FFတို့၏ အကူအညီရယူ၍ ကျေးရွာစီမံကိန်းအောက်ဖွဲ့ ပြည်ပံ့ပိုးဆေး၊ ပြည်ပံ့ပိုးဆေး၊ ပြည်ပံ့ပိုးဆေးဖြည့်သွင်းရမည်။ ဤပံ့ပိုးဆေး ဖြည့်ပံ့ပေးခြင်းဖြင့်ပြည်ပံ့ပိုးဆေးဖြည့်သွင်းပြီးနောက်တွင် TPIC သို့ ပေးပို့ရန်အတွက် နောက်ဆက်တွဲအဖြစ် ထားရှိရမည်။

CF မှ ကျေးရွာအုပ်စုရွေးချယ်စီမံကိန်းလုပ်ငန်းခွဲဆိုင်ရာ အချက်အလက်များကို MIS သို့ ထည့်သွင်းရမည်။ (ယခုစီမံကိန်းလုပ်ငန်းခွဲ မလုပ်ကိုင်သော ကျေးရွာများ မပါဝင်ပါ။)

လုပ်ထုတ်ပုံစံရေးရာ/ဝန်ထမ်းအမည် ဖော်ပြပါ (ကျေးရွာအုပ်စု) ခု၊ နံပါတ် (၂)၊ နံပါတ် (၃)၊ နံပါတ် (၄)

ခရိုင် ၈-၆-၂၀၂၀ စက်ဝန်းအားအမှတ်ခြစ်ပေးပါ (✓) စက်ဝန်း (၁) စက်ဝန်း (၂) စက်ဝန်း (၃) စက်ဝန်း (၄)

ပြည်နယ်/ခရိုင်၊ ကချင် ပြနယ်၊ ရွာ ၇၉ ကျေးရွာအုပ်စု ၁၂၊ ၀၆

ကျေးရွာအမည်	ဆောင်ရွက်မည့်လုပ်ငန်းများ	အတိုင်းအတာ	ခန့်မှန်းထိတ်ရိုက်စာအကျိုးခံစားခွင့်ရှိသူများ	အဆိုပြုတင်ပြသူ	ခန့်မှန်းကျန်ကျစရိတ်			
					စီမံကိန်းမှ ထည့်ဝင်မှု	ကျေးရွာမှ ထည့်ဝင်မှု	အခြားထည့်ဝင်မှု (ဖော်ပြပါ) ထည့်ဝင်ငွေ ။ အမည်/အဖွဲ့	
၁၂၊ ၀၆	လွန်ကန်စက်ကိုင်သံကျောက်	၁၀၀၀' x ၁၈' x ၆"	၉၆၄	<input type="checkbox"/> ကျား <input checked="" type="checkbox"/> ပု <input checked="" type="checkbox"/> အကျား + ပ	၁၅၉၇၂၅၀၀			၁၅၉၇၂၅၀၀
မြို့နယ်	ကျေးရွာအုပ်စု၊ ချိုကျောင်း (ခရိုင်၊ ဝန်၊)	၁၁၆၅' x ၆'	၃၅၅	<input type="checkbox"/> ကျား <input checked="" type="checkbox"/> ပု <input checked="" type="checkbox"/> အကျား + ပ	၁၀၇၀၀၀၀၀			၁၀၇၀၀၀၀၀
၁၂၊ ၀၆	K. ကျေးရွာအုပ်စု	၃၀' x ၂၅' x ၁၂'	၇၈၅	<input type="checkbox"/> ကျား <input checked="" type="checkbox"/> ပု <input checked="" type="checkbox"/> အကျား + ပ	၁၁၅၀၀၀၀၀			၁၁၅၀၀၀၀၀

ကျေးရွာအုပ်စု စီမံကိန်းအောက်ဖွဲ့ရွေးချယ်မှုအမည် ချုပ်ဆိုသူ ဦးစိုးကျော် လက်မှတ် ရက်စွဲ ၈.၆.၂၀၂၀



အစည်းအဝေးမှတ်တမ်း

အစည်းအဝေးမှတ်စဉ် - ၀၂၂၀၂၀
 အစည်းအဝေးကျင်းပသည့်ရက် - ၂၇.၅.၂၀၂၀
 အစည်းအဝေးကျင်းပသည့်နေရာ - ဒြိုင်းဟာ ဘုန်းကြီးကျောင်း ခမ္ဘာရုံ
 အစည်းအဝေးကျင်းပသည့်အချိန် - ၁၁:၀၀

အစည်းအဝေးတက်ရောက်သူဦးရေ - ကျား ၂၃ / ၀ ၇ ဝုဗဝေါင်း (၃၂) ဦး
 အစည်းအဝေးပြုလုပ်ရခြင်းရည်ရွယ်ချက်
 စီမံကိန်း အကြောင်း ဆွေးနွေး ခြင်း ရန်။
 ကော်စတီရှင်း ချုပ်ချုပ် ခြင်း ရန်။
 အုပ်ငန်း ခွဲခြား ချုပ်ချုပ် ခြင်း ရန်။

ဆွေးနွေးချက်။ ၂၃.၀၅.၂၀ - ၁၇ နှင့် ပါက်သက်သော အသိပညာပေးပွဲ
 ကဏ္ဍ ဆွေးနွေး ခြင်း။

ဆွေးနွေးချက် ၂၃.၀၅.၂၀ - ၁၇ နှင့် ပါက်သက်သော အသိပညာပေးပွဲ
 ၂၃.၀၅.၂၀ - ၁၇ နှင့် ပါက်သက်သော အသိပညာပေးပွဲ ဆွေးနွေး ခြင်း။

ဆွေးနွေးချက် ၂၃.၀၅.၂၀ - ၁၇ နှင့် ပါက်သက်သော အသိပညာပေးပွဲ
 အုပ်ချုပ်ရေး ဝါဒများ ဆွေးနွေး ခြင်း။
 အုပ်ချုပ်ရေး ဝါဒများ ဆွေးနွေး ခြင်း။
 အုပ်ချုပ်ရေး ဝါဒများ ဆွေးနွေး ခြင်း။

ဆွေးနွေးချက် ၂၃.၀၅.၂၀ - ၁၇ နှင့် ပါက်သက်သော အသိပညာပေးပွဲ
 အုပ်ချုပ်ရေး ဝါဒများ ဆွေးနွေး ခြင်း။

..... များ၊ လော်ကုတ်ရာတွင် ဖွင့်ပေးခြင်း၊ ခြင်္သေ့စွာ သဖြင့်၊ ရှေးမွေးစွာ။

..... ဆုံးဖြတ်ချက် (၁) ကော်မတီများ နှစ်ဆက်တိုက်ခေါင်းများမှ pc-ဒေသများ
..... အား ကျေးဇူးတူတူကို တစ်အိမ်တက် စား နှစ်ဖြဲဖြဲ
..... ဖြစ်စွတ်နိုင် ရန် ကူညီကြ စေရန် ဆုံးဖြတ်ခဲ့ကြသည်။

..... ဆုံးဖြတ်ချက် (၂) ကော်မတီဝင်များ မှာလဲယာစီ နှစ်အတိုင်း မပြောင်းပေး
..... က် စက်ယက်တာဝန်တစ်ကောင်ကြစေရန် ဖြစ်ကြောင်း
..... အားသာပြုပြီး ကြပါသည်။

ဆုံးဖြတ်ချက်။ ။ သူ့စိတ်ကို ဖျတ်ငန်းခွဲများ ခြီးစားပေး အောင် သတ်မှတ်
..... စေရာတွင် ခြီးစားပေး (၄) ဥပဒေ
..... ခြီးစားပေး (၁) ကျောင်း ဖြစ်စေရန် ပြီးကား ဖြစ်
..... ၁) ကွန်ကရစ်လမ်း
..... (၂) ရေစင်၊ ရေကန်၊ ရေခဲရုံ စက် (ကျောင်းခန်း)
..... (၄) ရေခဲရုံ စက် (ခွဲခန်း)
..... တို့ကို အကုန်ဖြုတ် ခြင်း ကြပါသည်။

ဆုံးဖြတ်ချက်။ ။ ကော်မတီများ ချုပ်ခြင်း ၊ ဖျတ်ငန်းခွဲရွေးချယ်ခြင်း ၊
..... အကြံပြုခြင်းပာသာ ၊ ဖုန်း နှိပ်တံများ ကို အုပ်ချုပ်ရေး
..... ရှား အဖွဲ့ ပြု အားသာ ရက်စား ၊ မကြာကြာ ဝန်ပေး ပေး
..... ဖြစ် ဖွင့် ပေး ခြင်္သေ့စွာ သဖြင့် ကြပါသည်။

မှတ်တမ်းတင်သူ
လက်မှတ်၊
အမည် ၊ ဦးစန်းကောင်းဌေး

၁၃။ ကဏ္ဍအလိုက် ဖွံ့ဖြိုးရေးလုပ်ငန်းစဉ်များ

ကဏ္ဍအလိုက် လုပ်ငန်းချုပ်ပေး

ကဏ္ဍ	စဉ်	လုပ်ငန်းအမျိုးအစား	အဆိုပြုသူ(အမှန်ဖြစ်ရန်)			ခုနှစ်	ကျေး.စွာ - ဖြိုင်သာ	
			ကျား	မ	ကျား+မ		ထောက်ပံ့မည့်အဖွဲ့အစည်း (သို့) ဌာန	မှတ်ချက်
အခြေခံအထောက်အပံ့ကဏ္ဍ (လမ်း/တံတား/ရေရရှိရေး/ဇွဲလမ်းရေး)	၁	ကျွန်ကျစ်လမ်း			✓		၂၀၁၅	
	၂	ကျစ်/ကျောက်/ကျောက်			✓		"	
	၃	ကျောက်၊ ဇွဲ၊ သွား၊ ဇွဲ၊ ကျစ်၊ ဇွဲ (ခရီး၊ ၂၆၆)			✓		"	
	၄	ကျောက်၊ သွား (ဇွဲ၊ ၁၆)			✓		"	
	၅	ကျေး.စွာ ခရီး၊ မအောင်			✓		"	
ပုံနှိပ်ရေး/အထောက်အပံ့ကဏ္ဍ (ပညာရေး/အထောက်အပံ့ကဏ္ဍ) ဆိုင်ရာလုပ်ငန်းအမျိုးအစား	၁	စန်တစ်၊ အိမ်ယာ			✓		၂၀၁၅	
	၂	ကျောက်၊ ကျောက်၊ ကျောက်၊ ကျောက်၊ ကျောက်			✓		၂၀၁၅	
	၃	ကျောက်၊ ကျောက်၊ ကျောက်၊ ကျောက်၊ ကျောက်			✓		"	
	၄							
	၅							
သက်တောင့်သက်သာရေးကဏ္ဍ (စိုက်ပျိုးရေး/အထောက်အပံ့ကဏ္ဍ) ဆိုင်ရာလုပ်ငန်းအမျိုးအစား	၁	စိုက်ပျိုးရေး၊ ကျောက်၊ ကျောက်၊ ကျောက်	✓				၂၀၁၅	
	၂	ကျောက်၊ ကျောက်၊ ကျောက်၊ ကျောက်၊ ကျောက်		✓			"	
	၃							
	၄							
	၅							
သဘာဝဘေးအန္တရာယ် လျော့ချရေးကဏ္ဍ	၁							
	၂							
	၃							
	၄							
	၅							
အခြားကဏ္ဍ (ဌာနဆိုင်ရာများသို့ လှူဒါန်းမှု၊ အထောက်အပံ့ နှင့် အထောက်အပံ့ပေးခြင်းများ)	၁	ကျောက်၊ ကျောက်၊ ကျောက်၊ ကျောက်			✓		၂၀၁၅	
	၂							
	၃							
	၄							
	၅							

ကဏ္ဍအလိုက် လုပ်ငန်းချုပ်စာရင်း

စာမျက်နှာ - ၆၅၆၁၁

ကဏ္ဍ	စဉ်	လုပ်ငန်းအမျိုးအစား	အဆိုပြုသူ(အမှန်ခြစ်ရန်)			ခုနှစ်	ထောက်ပံ့မည့်အဖွဲ့အစည်း (သို့)ဌာန	မှတ်ချက်
			ကျား	မ	ကျား+မ			
အခြေခံအဆောက်အအုံကဏ္ဍ (လမ်း/တံတား/ရေရရှိရေး/မီးလောင်ရေး)	၀	တံတား တည်ဆောက်ခြင်း			၂		၂၁၅	
	၂							
	၃							
	၄							
	၅							
လူမှုစီးပွားကဏ္ဍ (ပညာရေး/ ကျန်းမာရေး နှင့် ဆိုင်သောအဆောက်အအုံများနှင့် အခြားလိုအပ်ချက်များ)	၀							
	၂							
	၃							
	၄							
	၅							
သက်မွေးဝမ်းကျောင်းကဏ္ဍ (ပိုက်လိုင်းရေး/ မွေးမြူရေး နှင့် ဆိုင်သော အဆောက်အအုံများ နှင့် အခြား လိုအပ်ချက်များ)	၀							
	၂							
	၃							
	၄							
	၅							
သဘာဝဘေးအန္တရာယ်ကဏ္ဍ လျော့ပါးရေး ကဏ္ဍ	၀							
	၂							
	၃							
	၄							
	၅							
အခြားကဏ္ဍ (ဌာနဆိုင်ရာများသို့ လွှဲပြောင်း နိုင်ခြင်း နှင့် အကောင်အထည်ဖော်ဆောင်ရွက်ပေးနိုင်ခြင်းမရှိသော လုပ်ငန်းများ)	၀							
	၂							
	၃							
	၄							
	၅							