

ပြည်ထောင်စုသမ္မတမြန်မာနိုင်ငံတော်အစိုးရ
စိုက်ပျိုးရေး၊ မွေးမြူရေးနှင့် ဆည်မြောင်းဝန်ကြီးဌာန
ကျေးလက်ဒေသဖွံ့ဖြိုးတိုးတက်ရေးဦးစီးဌာန

လူထုဗဟိုပြုစီမံကိန်း (ဒုတိယနှစ်စက်ဝန်း)

National Community Driven Development Project



ကျေးရွာဖွံ့ဖြိုးရေးအစီအစဉ်
Village Development Plan (VDP)

ရွှေကျမြို့နယ်

မြိုင်သာကျေးရွာ၊ ပန်းတင်ကျေးရွာအုပ်စု

၂၀၁၉ခုနှစ်၊ ဧပြီလ

မာတိကာ

၁။ မြို့နယ်မြေပုံ

၂။ ကျေးရွာ တည်နေရာပြ မြေပုံ

၃။ အုပ်စုတွင်ပါဝင်သောကျေးရွာများစာရင်း

၄။ ကျေးရွာသမိုင်းကြောင်းနှင့် ကျေးရွာအခြေခံအချက်အလက်များ

၅။ လူထုပူးပေါင်းပါဝင်သော လူမှုဆန်းစစ်ခြင်းနှင့် အကဲဖြတ်ခြင်းလုပ်ငန်းစဉ်
(PSA / PRA အကျဉ်းချုပ်ဇယား)

၆။ ကျေးရွာဖွံ့ဖြိုးရေးအစီအစဉ်တွင် အသုံးပြုသော PRA tools များနှင့် တစ်ခုချင်းစီအတွက်သုံးသပ်ချက်များ

(က) လူမှုရေးအရင်းအမြစ်ပြမြေပုံ

(ခ) ဥစ္စာနေကြွယ်ဝမှုအဆင့်သတ်မှတ်ခြင်း

(ဂ) ပိုင်ဆိုင်မှုသုံးသပ်ခြင်း

(ဃ) ပင့်ကူအိမ်သုံးသပ်ခြင်း

(င) ရာသီခွင်ပြ ပြက္ခဒိန်

(စ) ဗင်းပုံစံ

(ဆ) အမျိုးသား / အမျိုးသမီး အခက်အခဲများ

(ဇ) ကျေးရွာမျှော်မှန်းချက် အမျိုးသား / အမျိုးသမီး

(ဈ) ဦးစားပေးဖွံ့ဖြိုးရေးလုပ်ငန်းများ

၇။ ကော်မတီဝင်များရွေးချယ်ခြင်းနှင့် ကျေးရွာဖွံ့ဖြိုးရေးအစီအစဉ်ဆောင်ရွက်မှု မှတ်တမ်းဓါတ်ပုံများ

၈။ ကျေးရွာအခြေခံအချက်အလက်များ (ပုံစံ - ၁)

၉။ စီမံကိန်းစက်ဝန်းအချိန်ဇယား (ပုံစံ - ၂)

၁၀။ ကျေးရွာဖွံ့ဖြိုးရေးအစီအစဉ် (ပုံစံ - ၃)

၁၁။ ကျေးရွာစီမံကိန်းလုပ်ငန်းခွဲများရွေးချယ်ခြင်း (ပုံစံ - ၄)

၁၂။ အစည်းအဝေးမှတ်တမ်းများ

၁၃။ ကဏ္ဍအလိုက်ဖွံ့ဖြိုးရေးလုပ်ငန်းစဉ်များ

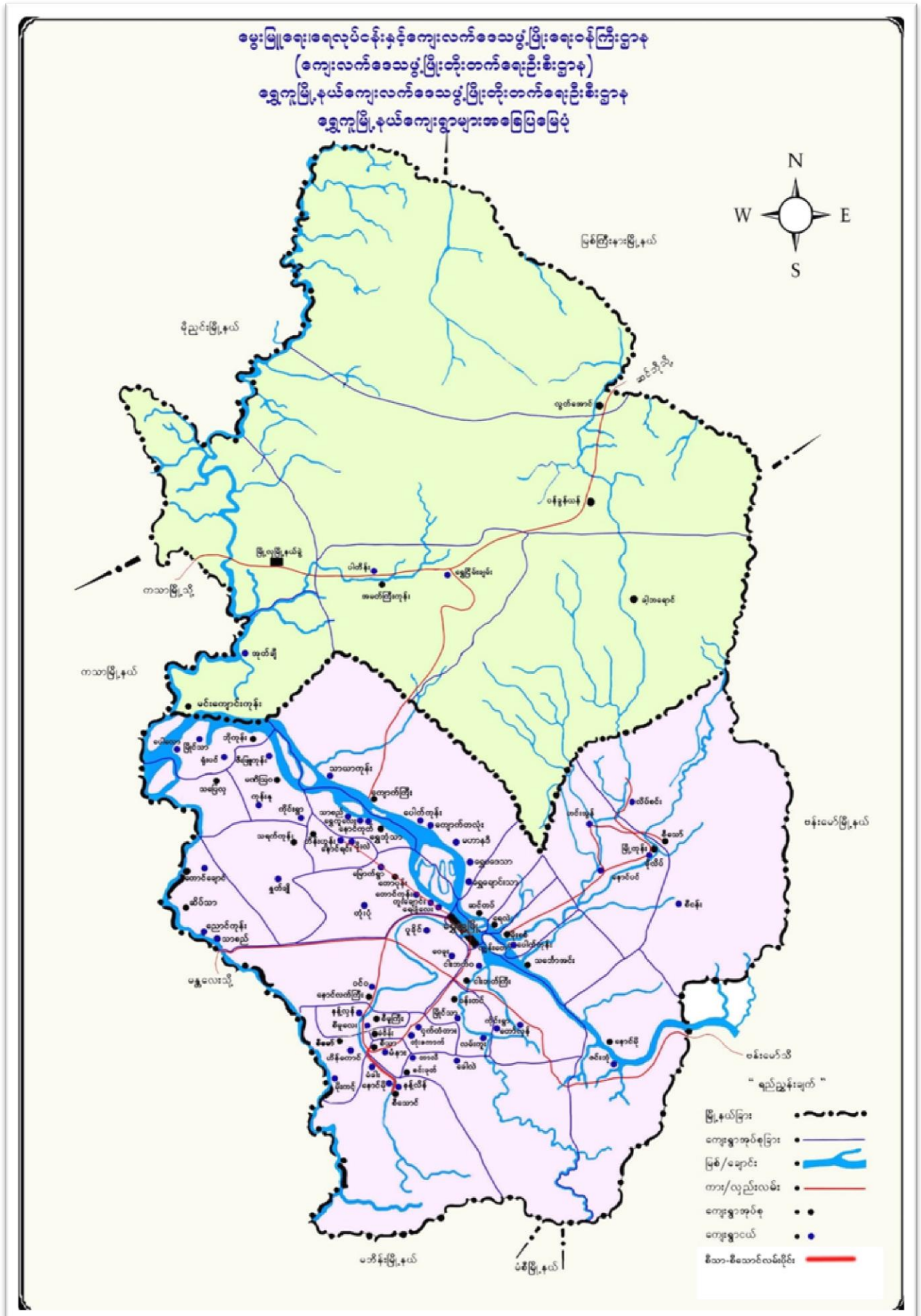

၂။ ကျေးရွာတည်နေရာပြမြေပုံ

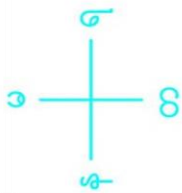

- ဝေတီ
- သုန်းကြီးကျောင်း
- စာသင်ကျောင်း
- အိမ်
- စက်ရေတွင်း
- အမျိုးသမီးဦးဆောင်အိမ်
- ကျောက်တွင်း
- ဆေးပေးခန်းအသစ်
- သင်္ချိုင်းကုန်း
- ဘောလုံးကွင်း
- တံတားပြင်
- တံတားအသစ်
- လယ်ကွင်း
- ဆန်စက်
- စာပြာညှပ်တိုက်
- ရောင်း

မြေပုံရေးဆွဲသူ - ဦးသန်ဇော်လင်း
 ပါဝင်ဆွေးနွေးသူ- ကျား မ ၁၈ ၁၂

၃။ အုပ်စုတွင်ပါဝင်သောကျေးရွာများစာရင်း

အုပ်စုအမည် -

ပန်းတင်ကျေးရွာအုပ်စု

ပါဝင်သောကျေးရွာများ -

ပန်းတင်ကျေးရွာ၊ မြိုင်သာကျေးရွာ၊ လမ်းကူးကျေးရွာ

၄။ ကျေးရွာသမိုင်းကြောင်းနှင့် ကျေးရွာအခြေခံအချက်အလက်များ

ပန်းတင်ကျေးရွာအုပ်စု၊ မြိုင်သာကျေးရွာ

ရွှေကူမြို့နယ်၊ ပန်းတင်ကျေးရွာအုပ်စု၊ မြိုင်သာကျေးရွာသည် ရွှေကူမြို့မှ (၆)မိုင်ခန့်အကွာတွင်တည်ရှိပြီး အရှေ့ဖက်တွင် ကိုင်းရွာကျေးရွာ၊ တောင်ဖက်တွင် လမ်းကူးကျေးရွာ၊ အနောက်ဖက်တွင် ငှက်တံတားကျေးရွာ၊ မြောက်ဖက်တွင် ပန်းတင်ကျေးရွာ တို့ဖြင့်နယ်နိမိတ်ချင်းထိစပ်လျက်ရှိပါသည်။

မြိုင်သာကျေးရွာ ယခင်ရွာဟောင်းသည် နမ့်ဖားချောင်းဘေးတွင် တည်ရှိခဲ့ပြီး နောင်းပချီရွာဟု အမည်တွင်သည်။ ရွာဟောင်းနေရာမှာယခုထိတိုင်အောင်ရှိနေခဲ့ပါသည်။

၁၈၈၄ခုနှစ်တွင်သူကြီး ဦးပိန်နှင့်သူကြီးက တော်အေခါတို့မှစတင်၍ မြိုင်သာကျေးရွာဟု ခေါ်ဆိုခဲ့ကြပြီး ကျေးရွာ ဖြစ်တည်လာခဲ့ပါသည်။ ရှမ်းကူးလူမျိုး ဗုဒ္ဓဘာသာကိုးကွယ်ခဲ့ကြပါသည်။ ရွာစတင်တည်ထောင်ချိန်က အိမ်ခြေ(၁၈)အိမ် ခန့်ဖြင့်စတင်ခဲ့ပါသည်။ မြိုင်သာကျေးရွာ၏ သက်တမ်းမှာ ၁၃၄နှစ်ခန့်ရှိခဲ့ပြီဖြစ်ပါသည်။

ယခင်ရွာဟောင်း၏ အနောက်မြောက်ထောင့်တွင် လျှို့မြိုင်တန်းရှိပြီး သာယာသော ကုန်းမြေပေါ်၌ စတင်၍ ကျေးရွာ တည်ထောင်ခဲ့သဖြင့် မြိုင်သာကျေးရွာဟု သမုတ်ခဲ့ခြင်းဖြစ်သည်ဟုယူဆရပါသည်။

၁၀.၁၀.၂၀၁၆ ရက်နေ့တွင် ကျေးရွာလှုပ်စစ်မီးစတင်ရရှိခဲ့ပါသည်။ ပြည်တော်သာစီမံကိန်းဖြင့်လည်း မူလတန်း အဆင့်စတင်သင်ကြားခွင့်ရရှိခဲ့ပြီး ကိုယ်ထူကိုယ်ထ ကျောင်းဆောင်စတင်ဖွင့်လှစ်ခဲ့ ပါသည်။ သောက်ရေတွင်းတစ်တွင်း လည်းရရှိခဲ့ပါသည်။ လူထုဗဟိုပြုစီမံကိန်း ကျေးရွာဖွံ့ဖြိုးရေး အစီအမံများကြောင့် လမ်းတံတားများတည်ဆောက်နိုင်ပြီး ကူးသန်းသွားလာရေးအဆင်ပြေ လွယ်ကူချောမွေ့ တော့မည်ဖြစ်ပါသည်။

၅။ကျေးရွာလူထုပူးပေါင်းပါဝင်သောလူမှုဆန်းစစ်ခြင်းနှင့်အကဲဖြတ်ခြင်းလုပ်ငန်းစဉ် (PSA/PRA) အကျဉ်းချုပ်ဇယား

စဉ်	အကြောင်းအရာ	ရက်စွဲ	ဦးတည်အုပ်စု	တက်ရောက်သူ			အဓိကဆွေးနွေးချက်များ
				ကျား	မ	ပေါင်း	
၁	လူမှုရေးနှင့် အရင်းအမြစ် ပြုမြေပုံ	၆.၄.၀၁၉	ကျေးရွာလူထု(ရပ်မိရပ်ဖ များ၊ ဆင်းရဲချမ်းသာ၊ အလယ်အလတ်၊ နွမ်းပါး၊ အနွမ်းပါးဆုံးနှင့် လူငယ်အုပ်စုများ)	၆	၅	၁၁	အိမ်များ၊ အခြေခံအဆောက်အအုံများ၊ လမ်းပန်းဆက်သွယ်ရေး၊ လယ်ယာမြေများ ၊ မြစ်ချောင်းများနှင့်နယ်နိမိတ်များ။
၂	ဥစ္စာနေကြွေမှု အဆင့် သတ်မှတ်ချက်	၆.၄.၀၁၉	ကျေးရွာလူထု(ရပ်မိရပ်ဖ များ၊ ဆင်းရဲချမ်းသာ၊ အလယ်အလတ်၊ နွမ်းပါး၊ အနွမ်းပါးဆုံးနှင့် လူငယ်အုပ်စုများ)	၁၁	၁၃	၂၄	ကွဲပြားသောလူမှုစီးပွားရေးအမျိုးအစားများ ၊ အမျိုးသားနှင့်အမျိုးသမီး များ၏ မကူကွဲ ပြား သောအသုံးပြုခွင့်နှင့် အရင်းအမြစ်များ အပေါ်ထိန်းချုပ်ခြင်း။
၃	ပိုင်ဆိုင်မှု သုံးသပ်ခြင်း	၆.၄.၀၁၉	ကျေးရွာလူထု(ရပ်မိရပ်ဖ များ၊ ဆင်းရဲချမ်းသာ၊ အလယ်အလတ်၊ နွမ်းပါး၊ အနွမ်းပါးဆုံးနှင့် လူငယ်အုပ်စုများ)	၁၂	၁၁	၂၃	အမျိုးသားနှင့်အမျိုးသမီးများထိန်းချုပ်ထားသည့်ပိုင်ဆိုင်မှု (သို့) အရင်းအမြစ်များ၏ဦးစားပေးမှုများနှင့် လိုအပ်ချက်များကွဲပြားခြားနားခြင်း
၄	ရာသီခွင်ပြ ပြကွဲဒီဇိုင်း	၆.၄.၀၁၉	ကျေးရွာလူထု(ရပ်မိရပ်ဖ များ၊ ဆင်းရဲချမ်းသာ၊ အလယ်အလတ်၊ နွမ်းပါး၊ အနွမ်းပါးဆုံးနှင့် လူငယ်အုပ်စုများ)	၆	၉	၁၅	ရာသီဥတု၊စိုက်ပျိုးသီးနှံများ၊ နေ့စားလုပ်ငန်းများ၊ မွေးမြူရေးလုပ်ငန်း၊ အစားအစာ ရရှိမှု ၊ ပွဲတော်များ။
၅	ပင့်ကူအိမ်သုံး သပ်ခြင်း	၆.၄.၀၁၉	ကျေးရွာလူထု(ရပ်မိရပ်ဖ များ၊ ဆင်းရဲချမ်းသာ၊ အလယ်အလတ်၊ နွမ်းပါး၊ အနွမ်းပါးဆုံးနှင့် လူငယ်အုပ်စုများ)	၉	၇	၁၆	အမျိုးသားနှင့်အမျိုးသမီးများ တန်းတူအခွင့် အရေး ရရှိမှုနှင့် မရရှိသည့် အကြောင်းအရင်းများ။
၆	ပင်းပုံစံ	၆.၄.၀၁၉	ကျေးရွာလူထု(ရပ်မိရပ်ဖ များ၊ ဆင်းရဲချမ်းသာ၊ အလယ်အလတ်၊ နွမ်းပါး၊ အနွမ်းပါးဆုံးနှင့် လူငယ်အုပ်စုများ)	၈	၅	၁၃	ကျေးရွာအတွင်းနှင့် ပြင်ပရှိအဖွဲ့အစည်းများ မည်ကဲ့ သို့သော လုပ်ငန်းများ အတွက် မည်သည့်အဖွဲ့များ နှင့်ချိတ်ဆက်လုပ်ကိုင်မှု။

(က) လူမှုရေးအရင်းအမြစ်ပြမြေပုံ

ပါဝင်ဆောင်ရွက်သူ (၁၁) ဦး၊ ကျား (၆)၊ မ (၅)

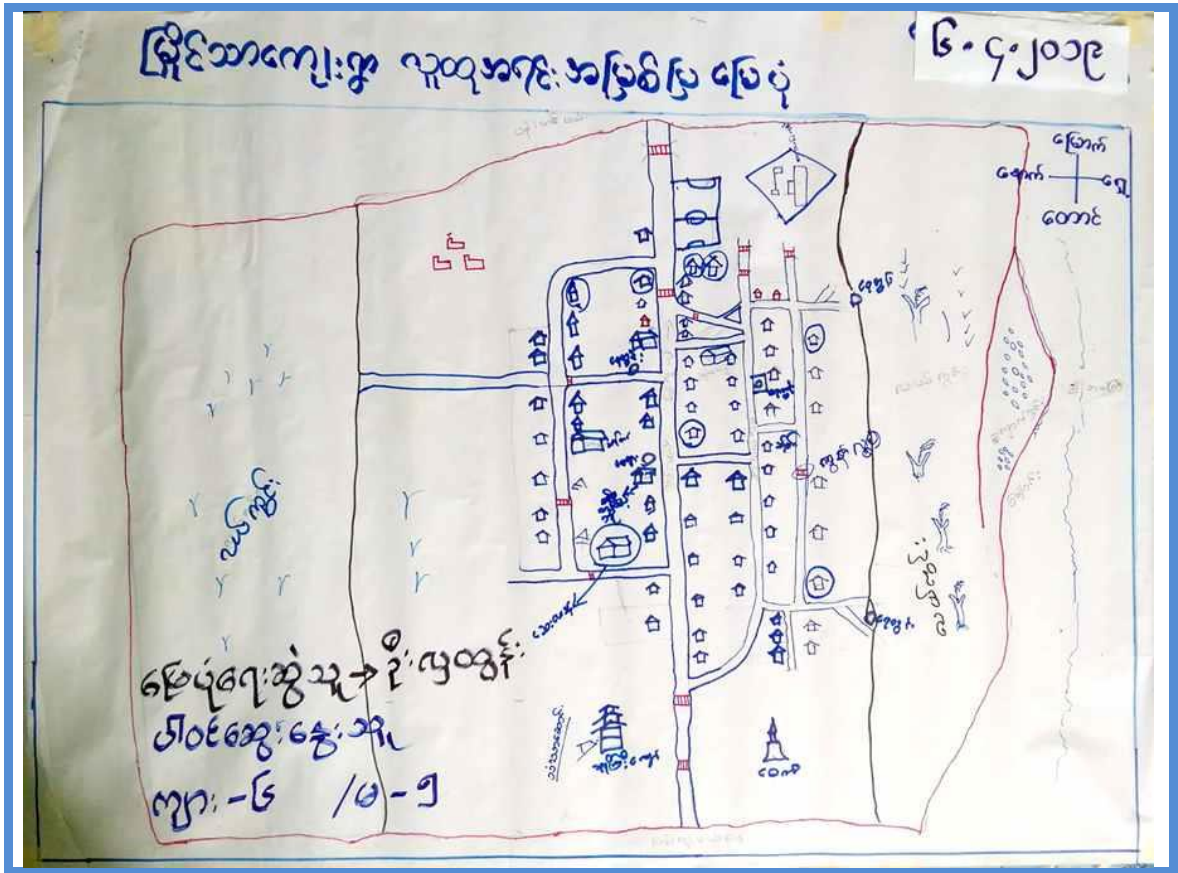

မြိုင်သာ ၆.၄.၂၀၁၉

“လူမှုရေး နှင့် အရင်းအမြစ်ပြမြေပုံ”

“ဆွေးနွေးချက် နှင့် ဆန်းစစ်ချက်”

- * လယ်ယာစိုက်ပျိုးရေးကို အခြေခံပြီး အသက်မွေးဝမ်းကြောင်းလုပ်ကိုင်သည်။
- * သို့၊ ကျောက် ရှိုင်သည် ။ သစ်တောမရှိတော့ပါ။ ဗမာလူမျိုးများ နေထိုင်ကြသည် ဗုဒ္ဓဘာသာကို ကွပ်ကဲကြသည်။
- * လမ်း နှင့် တံတား ဖွဲ့ဖြိုးတိုးတက်ရန် လိုအပ်သည် ပညာရေး ဖြင့် တင်ရန် စာသင်ကျောင်း ဆောင်သစ် လိုအပ်နေပါသည်။ ကျန်းမာရေး အခက်အခဲအထွက်ဆေးပေးခန်း လိုချင်ပါသည်။ သံယာဆောင် လိုချင်ပါသည်။ (တရားပျံ့ပျံ့အာသာဖြစ်သည်အထက်)
- * နွဲ့နွဲ့ပါသော ဖိသာ ၄ များ / ၄ ပါလဲလည်သော ဖိသာ ၄ များ နိထွက် ယာယီ နိထွက် ပညာ အပ်ချက်များ သင်တန်း / ဝန်ထုပ် / လက်သမား သင်တန်းများ လိုအပ်ပါသည်။

(ခ) ဥစ္စာနေကြွယ်ဝမှုအဆင့်သတ်မှတ်ခြင်း

ပါဝင်ဆောင်ရွက်သူ (၂၄)၊ ကျား (၁၁)၊ မ (၁၃)

ကျေးရွာ - ဇိုင်သာ
 ဇွန် ၆.၄.၂၀၁၉

“ဥစ္စာနေကြွယ်ဝမှု ဇယား”

အဆင့်	သတ်မှတ်ချက်	အိမ်ထောင်စု အရေအတွက်	ရာခိုင်နှုန်း
ချမ်းသာ	လယ်ဧက (၂၀) အထက် / ခွား (၅) ကျော် နှစ်ထပ်အိမ်၊ ကား၊ ဆန်စက်	၅	၇
အလယ်အလတ်	လယ်ဧက (၈) အထက် / ခွား (၂) ကျော် သွပ်မိုးအိမ်၊	၄၀	၅၃
နွမ်းပါး	လယ်ဧက (၅) အထက် / သက်ကယ်မိုးအိမ်	၂၀	၂၆
အလွန်နွမ်းပါး	လယ်ယာမရှိ မရှိ၊ တစ်ရက်လုပ် တစ်ရက်စား	၁၁	၁၄

ဇိုင်သာ ဥစ္စာနေကြွယ်ဝမှု ဇယား ၆.၄.၂၀၁၉

ဆွေးနွေးခြင်းနှင့်ဆန်းစစ်ခြင်း

- * ကျေးရွာတွင် အလွန်နွမ်းပါးသော အိမ်ထောင်စု (၁၁) စု ရှိသည်။
- * အလွန်နွမ်းပါး ၇ သည် အကြောင်းမှာ လယ်ဧက မရှိခြင်း၊ မျှ မှန်ဝင်ငွေ မရှိခြင်း ကြောင့် ဖြစ်သည်။
- * အစီအစဉ်ရေးဆွဲရာတွင် အလွန်နွမ်းပါးသူများ၏ အားလပ်ချိန်၊ အစီအစဉ်ရေးဆွဲခြင်း သို့မဟုတ် တစ် ဖြစ်သော လိုအပ်ချက်များကို အလေးထားစဉ်းစားပေးခြင်း။
- * နွမ်းပါးသော အိမ်စု အမျိုးသမီးများသည် လယ်ယာ စိုက်ခင်းများတွင် နေ့စား အလုပ်ဖြင့် ဖိစားရသော ထက် အလွန်နွမ်းပါးသူများသည် အလုပ်လုပ်ရသော လုပ် အဆင်မပြေမှု ဖြစ်ခြင်း၊ နွမ်းပါးသော အိမ်စု အမျိုးသမီးများသည် အလုပ်လုပ်ရသော လက်မှု အတတ်ပညာ သင်တန်းများ ပို့ချပေးမည်။
- * စီမံကိန်းလုပ်ငန်းများ အကောင်အထည်ဖော်သည့် အချိန်တွင် အလုပ်အကိုင် အခွင့်အလမ်းများ ပိုမိုရရှိစေရေး ဆွေးနွေးခံ့သည်။

(ဃ) ပင့်ကူအိမ်သုံးသပ်ခြင်း

ပါဝင်ဆောင်ရွက်သူ (၁၆)၊ ကျား (၉)၊ မ (၇)



ဇွဲင်သာ ပင့်ကူအိမ်သုံးသပ်ခြင်း ၆.၄.၂၀၁၉
ဆွေးနွေးခြင်း နှင့် ဆန်းစစ်ခြင်း
 ၁) အိမ်အနီးမှာတွေ့ရတဲ့ အမျိုးသမီးတွေက
 အိမ်အနီးမှာ ဖြစ်နေတာကို ဆန်းစစ်ရမယ်ဆိုရင်
 အခြားအလုပ်အကိုင်အခွင့်အလမ်းတွေမှာ နည်းပါး
 ၂) ဖွံ့ဖြိုးရေးလုပ်ငန်း၊ ခြေလှမ်းစားတွေ ဆွေး
 နွေးနေတဲ့ အမျိုးသားများက ဖုလ်လုပ်
 ကိုင်နေခြင်းကြောင့် အမျိုးသမီးများထက်
 လျှော့နည်းတဲ့ အား နည်း
 ၃) အမျိုးသားများက အလုပ်အကိုင်၊ စားဝတ်နေ
 ရေးအတွက် လုပ်နေခြင်းအတွက်
 ဖုလ်လုပ် နှင့် အားလုံးတွင် အမျိုးသ
 မီးများထက် အားနည်း

(င) ရာသီခွင်ပြ ပြက္ခဒိန်

ပါဝင်ဆောင်ရွက်သူ (၁၅)၊ ကျား (၆)၊ မ (၉)

၆-၄-၂၀၁၉	ရာသီခွင်ပြ ပြက္ခဒိန်										ကျေးရွာ-မြိုင်သာ
အကြောင်းအရာ	၁	၂	၃	၄	၅	၆	၇	၈	၉	၁၀	၁၁
ရာသီဥတု	☀️	☀️	☀️	☀️	☀️	☀️	☀️	☀️	☀️	☀️	☀️
ကျား/မအရ	♂️	♂️	♂️	♂️	♂️	♂️	♂️	♂️	♂️	♂️	♂️
ခါးပတ်/ပတ်	🌾	🌾	🌾	🌾	🌾	🌾	🌾	🌾	🌾	🌾	🌾
ဖွဲ့စည်း	🍷	🍷	🍷	🍷	🍷	🍷	🍷	🍷	🍷	🍷	🍷
အခြားအရာ	🍷	🍷	🍷	🍷	🍷	🍷	🍷	🍷	🍷	🍷	🍷
အခြားအရာ	🍷	🍷	🍷	🍷	🍷	🍷	🍷	🍷	🍷	🍷	🍷

ရာသီခွင်ပြ ^{မြိုင်သာ} အသေး: မှ ဆန်းစစ်ချက် ^{၆-၄-၂၀၁၉}

- * လယ်ယာ/တောင်ယာ (သီး:ထပ်) / အခြား: လုပ်ငန်း
- အိမ်ခြေ ၄၀ (လယ်ယာ)
- အိမ်ခြေ ၂၀ (သီး:ထပ်)
- အိမ်ခြေ ၁၀ (အခြား)
- * ဝင်ငွေ (လယ်ယာ) အမျိုးသား = ၅၀၀၀
အမျိုးသမီး = ၄၀၀၀
- * ရာသီဥတု ဖောက်ပြန်ခြင်းကြောင့် တော်သလင်း/သီတင်းကျွတ်တွင် စပါး ဆုံးရှုံး
- * အမျိုးသမီး အသက်မွေးဝမ်းကြောင်း - လယ်စိုက် ကောက်ခံ
- * လုပ်ငန်း: ၁ တန်း: ၀၃၀၆၇
- * အမျိုးသမီးများ: ထင်ရှား နည်းရှုခြင်း အကြောင်းအရာ: အိမ်မှု နိစ္စနှင့် အချိန်လျန်
- * နိုင်ငံပျိုးရေး ရာသီချိန် မဟုတ်လျှင် အခြား အလုပ် နှင့် ငွေရှာ (နေ့စား)
- * အမျိုးသားများ နှင့် အမျိုးသမီးများ တန်းတူညီမျှ အခွင့်အရေးများ ရရှိရန် ဆွေးနွေး
- * အမျိုးသားများ မှ တာဝန်ယူမှု နှင့် တာဝန်ခံမှု / ကျား: ၁၀ ရေးရာ နားများ: ၈: သိခြင်း လက်ခံ လာအောင်ဆွေးနွေး

(၈) ဗင်းပုံစံ

ပါဝင်ဆောင်ရွက်သူ (၁၃)၊ ကျား (၈)၊ မ (၅)



ခြင်သာ ၆.၄.၂၀၁၉

အဖွဲ့အစည်း ချိတ်ဆက်မှု ပြုပြင်မှု

သွေးငွေခြင်း နှင့် ဆန်းစစ်ခြင်း

× × × ×

- * ကဗွိယ အဖွဲ့သည် ဘာသာရေး ဆိုင်ရာ ကိစ္စရပ်များတွင် အဓိက ဦးဆောင်သည်။
- * ဓလဒိန်၊ ပေါဒိန်၊ နယ်များ အဖွဲ့၊ လက်ဖက်ရည် အဖွဲ့များသည် ယူမှုရေး ဆိုင်ရာ ကိစ္စများတွင် အဓိက ပါဝင်သည်။
- * အမျိုးသမီးရေးရာ နှင့် မိခင်နှင့်ကလေး အဖွဲ့သည် အမျိုးသမီးများ ပါဝင်သော အဖွဲ့ ဖြစ်သည်။
- * ကျေးဇူးတင်ဆွဲအဖွဲ့များသည် ကျေးဇူးတင် ဆွဲခြင်း၊ နှစ်ခြင်း၊ နှစ်ခြင်းများတွင် အဓိက ပါဝင် ဦးစီးသည်။
- * ကျေးဇူးတင်ဆွဲ ပညာရေး ကိစ္စများတွင် ကျောင်းအဖွဲ့၊ ကျောင်းဆောင် အဖွဲ့ ဖြစ်သူ ခုနစ် ဆောင်ရွက် သည်။

(ဆ) အမျိုးသား / အမျိုးသမီး အခက်အခဲများ

ပါဝင်ဆောင်ရွက်သူ (၂၂)၊ ကျား (၁၀)၊ မ (၁၂)

ဇွဲသော ၆.၄.၂၀၁၉
 အမျိုးသမီးများပြုတင်ပြသောအခက်အခဲ/
 ပြဿနာများ

- * ကျေးရွာအတွင်း ဘာသာရေး အဆောက်အဦး မလုံလောက်
- * ပညာရေး ဆိုင်ရာ အဆောက်အဦး များ မလုံလောက်
- * ကျန်းမာရေး ဆိုင်ရာ အခက်အခဲ
- * အလုပ်အကိုင် အခွင့်အလမ်း နည်းပါး
- * ရေကောင်းရေသန့် ရရှိရန် အခက်အခဲ
- * အလုပ်အကိုင် အခွင့်အလမ်း နည်းပါး
- * ဗမာ / တံတား / သွားယာရေး အခက်အခဲ
- * ကစားကစား ပြုလုပ်ရန် အခက်အခဲများ ဖြစ်ပေါ်
- * ပညာရေး အဆောက်အဦး မလုံလောက် ဖြစ်ပေါ်

ဇွဲသော ၆.၄.၂၀၁၉
 အမျိုးသားများပြုတင်ပြသော
 အခက်အခဲ/ပြဿနာများ

- ၁) ကျေးရွာအတွင်း ရှိသည့် ယာဇာတိများ ဘိတင် သုံး ရေတိုင်ရန် မလုံလောက်မှု အခက်အခဲ
- ၂) ကလေးစာသင်ကြား ဖတ်ရှုရန် အခက်အခဲ အဆောက်အဦး များ မလုံလောက်မှု အခက်အခဲ
- ၃) ပညာရေး ဆိုင်ရာ အခက်အခဲများ ရေတိုင်ရန် မလုံလောက်မှု ဖြစ်ပေါ်ခြင်း။
- ၄) သွားယာရေး အခက်အခဲ
- ၅) ကျန်းမာရေး ဝန်ဆောင်မှု ရရှိရန် နည်းပါးသော အခက်အခဲ
- ၆) သိုလှုံ့ရေး တွင် မလုံလောက်မှု အခက်အခဲ
- ၇) သောက်သုံး ရေ မလုံလောက်မှု အခက်အခဲ
- ၈) ကစားကစား ပြုလုပ်ရန် အခက်အခဲများ ဖြစ်ပေါ်
- ၉) ပညာရေး အဆောက်အဦး မလုံလောက် ဖြစ်ပေါ်ခြင်း

(၈) ကျေးရွာမျှော်မှန်းချက် အမျိုးသား/အမျိုးသမီး

ပါဝင်ဆောင်ရွက်သူ (၂၃) ၊ ကျား (၁၁) ၊ မ (၁၂)

ဇွဲင်သာ
 အမျိုးသမီးများမှ တင်ပြသော
 မျှော်မှန်းချက်များ
 ၆.၄.၂၀၁၉

- * ကျေးရွာတွင်း ဘာသာရေး အဆောက်အအုံများ ပြန်လည်ထူထောင်ရန်။
- * ကျေးရွာတွင်း ဗဟိုကျောင်း အဆောက်အအုံများ ဆောက်လုပ် ပြန်လည်ထူထောင်ရန်။
- * ကျေးရွာတွင်း အဆောက်အအုံများ ပြန်လည်ထူထောင်ရန်။
- * အချုပ်အခြာရေးအဖွဲ့အစည်းများ ပြန်လည်ထူထောင်ရန်။
- * ရေတိုင်း / သန့်ရှင်းရေး အဖွဲ့များ လုပ်ဆောင်မှုများ ပြန်လည်ထူထောင်ရန်။
- * ဗဟိုကျောင်း ဆောက်လုပ်ရေး ပုံစံပြင်ဆင်မှုများ ပြန်လည်ထူထောင်ရန်။
- * အဆောက်အအုံများ ပြန်လည်ထူထောင်ရန်။
- * ဗဟိုကျောင်း အဆောက်အအုံများ ပြန်လည်ထူထောင်ရန်။

ဇွဲင်သာ
 အမျိုးသားများမှ တင်ပြသော
 မျှော်မှန်းချက်များ
 ၆.၄.၂၀၁၉

- ၁။ သဘာဝတော်များ ဆိတ်ငြိမ်သည့် ဝေဒနာပိုင်ရန် အဆောက်အအုံများ ပြန်လည်ထူထောင်ရန်။
- ၂။ ဝန်ထမ်း အိမ်ထောင်များ လုပ်ဆောင်မှု ပြန်လည်ထူထောင်ရန်။
- ၃။ အဖွဲ့အစည်းများ ပြန်လည်ထူထောင်ရန်။
- ၄။ အဖွဲ့အစည်းများ ပြန်လည်ထူထောင်ရန်။
- ၅။ အဖွဲ့အစည်းများ ပြန်လည်ထူထောင်ရန်။
- ၆။ အဖွဲ့အစည်းများ ပြန်လည်ထူထောင်ရန်။
- ၇။ အဖွဲ့အစည်းများ ပြန်လည်ထူထောင်ရန်။

၈။ အဖွဲ့အစည်း အဖွဲ့အစည်းများ ပြန်လည်ထူထောင်ရန်။
 ၉။ ဗဟိုကျောင်း အဆောက်အအုံများ ပြန်လည်ထူထောင်ရန်။

(ဈ) ဦးစားပေးဖွံ့ဖြိုးရေးလုပ်ငန်းများ

ပါဝင်ဆောင်ရွက်သူ (၃၃)၊ ကျား (၁၂)၊ မ (၂၁)

မြို့စား
အမျိုးသမီးများမှ အဆိုပြုသော
ကျေးရွာဖွံ့ဖြိုးရေးလုပ်ငန်းများ

၆.၄. ၂၀၁၉

- * သံဃာဆောင်
- * ကျောင်းပြုပြင်ခြင်း/ မြှင့်တင်ရေးများ
- * ကျေးလက်ဆေးဝေးခန်း၊ ဆောက်လုပ်ခြင်း
- * အသက်မွေးဝမ်းကျောင်းသင်တန်းများ
- * တို့ကပ်/မလွင်း/မေ့တို
- * လမ်း/တံတား/မြို့ပြစီမံခန့်ခွဲရေး
- * တံတား
- * ဝန်ထမ်းအိမ်ယာ
- * ကျေးရွာခန်းမဆောင်
- * ကျောင်းခြံစည်းရိုးကာရံခြင်း
- * ကျောင်း/ကျေးသန့်စက်/စက်ကျောင်း

မြို့စား
အမျိုးသားများမှ အဆိုပြုသော
ကျေးရွာဖွံ့ဖြိုးရေးလုပ်ငန်းများ

၆.၄. ၂၀၁၉

- ၁။ ဘုန်းကြီးကျောင်းဆောက်ပြုပြင်တိုးချဲ့
- ၂။ စာသင်ကျောင်းဆောင်ရွက်တည်ဆောက်ရန်
- ၃။ လမ်း/တံတားတည်ဆောက်ရန်
- ၄။ ဆေးဝေးခန်း အသစ်တည်ဆောက်ရန်
- ၅။ ဝန်ထမ်းအိမ်ယာတည်ဆောက်ရန်
- ၆။ လက်နီပဲထွဲကန်
- ၇။ စိုက်ပျိုးခြံစည်းခင်းစက်ကျောင်း
- ၈။ ကျေးရွာခန်းမဆောင်
- ၉။ ကျောင်းခြံစည်းရိုးကာရံခြင်း
- ၁၀။ ကျောင်း/ကျေးသန့်စက်/စက်ကျောင်း

၇။ ကော်မတီဝင်များရွေးချယ်ခြင်းနှင့် ကျေးရွာဖွံ့ဖြိုးရေးအစီအစဉ်ဆောင်ရွက်မှု မှတ်တမ်းခါတ်ပုံများ



၈။ ကျေးရွာအခြေခံအချက်အလက်များ (ပုံစံ - ၁)

ပုံစံ - ၈ - ၁ ကျေးရွာအခြေခံအချက်အလက်များ (Form PC 1)

လက်ညွှန်ရွက်၊ ကျေးရွာတစ်ရွာသို့ ပထမဆုံးမိတ်ဆက်ခရီးသွားရောက်သော အခါ လူထုစည်းရုံးရေးမှူးသည် ကျေးရွာခေါင်းဆောင်များ အား ကျေးရွာအချက်အလက်များကို မေတ္တာရပ်ခံ၍ တောင်းခံရသည်။ ဤအချက်အလက်များကို စီမံကိန်းမိတ်ဆက်အစည်းဝေးပတ်ိုင်မီ တောင်းခံရမည်။ စီမံကိန်းမိတ်ဆက်အစည်းဝေးတွင် လူထုစည်းရုံးရေးမှူးသည် ဤအချက်အလက်များအား စစ်ဆေးပြီးမှ နိဒါန်းအောင် ပြုလုပ်ရမည်။ ငြီးနောက်တွင် လူထုစည်းရုံးရေးမှူးမှ သတင်းအချက်အလက်ထဲသို့ Tablets မှ တဆင့် ပြည့်သွင်းရမည်။

ကျေးရွာခေါင်းဆောင် အမည် ဦး စံသိန်း	ကျေးရွာခေါင်းဆောင်၏ ဖုန်းနံပါတ် ၀၇-၂၅၆၅၁၇၁၆၇	လူထုစည်းရုံးရေးမှူး၏ အမည် ဦး ကျော်သူ (CF) ဒေါ်ယုယု (CTF)
ပြည်နယ်/တိုင်းဒေသကြီး ကချင်	မြို့နယ် ဧရာဝတီ	ကျေးရွာအုပ်စု ပန်းတင်
		ကျေးရွာ ဖိုင် ၁၁

က၊ လူဦးရေ

လူမျိုးစု	အိမ်ထောင်စုအရေအတွက်	ကိုးကွယ်သည့်ဘာသာ	အိမ်ထောင်စုအရေအတွက်
လူမျိုးစု (၁) ----- ဗမာ	၆၉	ဘာသာ(၁) ----- ဗုဒ္ဓ	၇၄
လူမျိုးစု (၂) ----- ချင်း	၁	ဘာသာ(၂) ----- အစ္စလာမ်	၂
လူမျိုးစု (၃) ----- ၇၃	၃	ဘာသာ(၃) ----- ဗုဒ္ဓ	
လူမျိုးစုရော ----- ကချင်	၁	ဘာသာရော ----- အစ္စလာမ်	
အခြား ၅၆	၂	၅၃	
အရေအတွက်			
မသန်စွမ်းသူများ	၂		
သက်ကြီးရွယ်အိုများ (၆၅ နှစ် နှင့် အထက်)	၃၁		
စစ်ဘေးရှောင်			

	အမျိုးသား(အရေအတွက်)	အမျိုးသမီး(အရေအတွက်)	စုစုပေါင်းအရေအတွက်
လူဦးရေ	၁၈၈	၁၉၁	၃၇၉
လူမျိုးစု (၁) ----- ဗမာ	၁၈၃	၁၈၉	၃၇၂
လူမျိုးစု (၂) ----- ကချင်	၁	-	၁
လူမျိုးစု (၃) ----- ၅၆	၂	-	၂
အခြား ၃၆ / ၇၃	၀ / ၂	၁ / ၁	၁
အိမ်ထောင်ဦးစီး	၇၃	၃	၇၆

(ခ)အခြေခံအဆောက်အအုံ အသုံးအဆောင်များ

စာသင်ကျောင်း		အမှတ်ခြစ်ပါ	ကျန်းမာရေး	အမှတ်ခြစ်ပါ	ဘာသာရေးအဆောက်အအုံများ	အမှတ်ခြစ်ပါ
အထက်တန်းကျောင်း	<input type="checkbox"/>		ဆေးရုံ	<input type="checkbox"/>	ဇေတီ	<input checked="" type="checkbox"/>
အလယ်တန်းကျောင်း	<input type="checkbox"/>		ကျန်းမာရေးဌာန	<input type="checkbox"/>	ဘုန်းကြီးကျောင်း	<input checked="" type="checkbox"/>
မူလတန်းကျောင်း	<input checked="" type="checkbox"/>		ကျန်းမာရေးဌာနခွဲ	<input type="checkbox"/>	ဟိန္ဒူဘုရားကျောင်း	<input type="checkbox"/>
မူကြိုကျောင်း	<input type="checkbox"/>		ဆေးပေးခန်း	<input type="checkbox"/>	ခရစ်ယာန်ကျောင်း	<input type="checkbox"/>
အခြား	<input type="checkbox"/>		အခြား	<input type="checkbox"/>	ဗလီ	<input type="checkbox"/>
					အခြား	<input type="checkbox"/>
မှတ်ချက်			မှတ်ချက်		မှတ်ချက်	

(ဂ)ကျွမ်းကျင်သူများမှတ်တမ်း (ကျေးရွာတွင်နေထိုင်သော သို့မဟုတ် တခြားရွာမှလာရောက်သောကျွမ်းကျင်သူများ)

(၁) စာသင်ကျောင်း			(၂) ကျန်းမာရေး			(၃) လက်မှုပညာရှင်		
	ရွာတွင်နေထိုင်သူ	အခြားရွာမှလာသူ		ရွာတွင်နေထိုင်သူ	အခြားရွာမှလာသူ		ရွာတွင်နေထိုင်သူ	အခြားရွာမှလာသူ
မူလတန်း ပြင်ဆင်မှု	<input type="checkbox"/>	<input checked="" type="checkbox"/>	ဆရာဝန်	<input type="checkbox"/>	<input type="checkbox"/>	လက်သမား	<input checked="" type="checkbox"/>	<input type="checkbox"/>
အထက်တန်း ပြင်ဆင်မှု	<input type="checkbox"/>	<input type="checkbox"/>	လက်ထောက်ကျန်းမာရေးမှူး	<input type="checkbox"/>	<input type="checkbox"/>	ပန်းရံ	<input type="checkbox"/>	<input type="checkbox"/>
အလယ်တန်း ပြင်ဆင်မှု	<input type="checkbox"/>	<input type="checkbox"/>	အမျိုးသမီးကျန်းမာရေးဆရာမ	<input type="checkbox"/>	<input type="checkbox"/>	လျှပ်စစ်ကျွမ်းကျင်၊ ဝါးသမား	<input type="checkbox"/>	<input type="checkbox"/>
မူကြိုဆရာ/မ	<input type="checkbox"/>	<input type="checkbox"/>	သားဖွားဆရာမ	<input type="checkbox"/>	<input type="checkbox"/>	ရေစိုက်သွယ်သူ	<input checked="" type="checkbox"/>	<input type="checkbox"/>
အခြား	<input type="checkbox"/>	<input type="checkbox"/>	ပြည်သူ့ကျန်းမာရေးလုပ်သား	<input type="checkbox"/>	<input type="checkbox"/>	စက်ပြင်ဆရာ	<input checked="" type="checkbox"/>	<input type="checkbox"/>
မှတ်ချက်			မှတ်ချက် အင်္ဂု သား ဖွား <input checked="" type="checkbox"/>			မှတ်ချက်		

(ဃ) ကျေးရွာသို့ ရောက်ရှိနိုင်သည့်လမ်းအခြေအနေ / ကျေးရွာတစ်ရွာသည် ၎င်း၏ကျေးရွာအုပ်စုနှင့် ဆက်သွယ်ထားသော လမ်းအခြေအနေ (အောက်ပါတို့ကိုပိုင်းပါ)

ကျောက်ကြမ်းလမ်း ကတ္တရာလမ်း ကွန်ကရစ်လမ်း မော်တော်ဆိုင်ကယ်လမ်း
ကျောက်ခင်းလမ်း မြေသားလမ်း လူသွားလမ်း အခြား _____

(င) ကျေးရွာဖွံ့ဖြိုးမှုစီမံချက်ပိုင်းပါ

- (၁) လူထုဗဟိုပြုစီမံကိန်းမစတင်မီ ဤကျေးရွာတွင်ကျေးရွာဖွံ့ဖြိုးမှု စီမံချက်ရှိခဲ့ပါသလား? ရှိပါသည်/မရှိပါ/မသိပါ
- (၂) ရှိခဲ့ပါလျှင် ဤစီမံချက်ကို မည်သည့် ခုနှစ်တွင်ပြင်ဆင်ခဲ့ပါသနည်း? နှစ် ၂၀၁၃ / မသိပါ
- (၃) ဤစီမံချက်ကို မြို့နယ်မှအတည်ပြုခဲ့ပါသလား? ပြုခဲ့ပါသည်/မပြုခဲ့ပါ / မသိပါ

(စ) ဓနိအကွာအဝေး

- (၁) ဤကျေးရွာ၏ဗဟိုမှ၎င်းကျေးရွာအုပ်စု၏ဗဟိုအထိခရီးခိုင်းမည်မျှကွာဝေးသနည်း? ခိုင်း ၀.၁၂၅ / မသိပါ
- (၂) ဤကျေးရွာမှ ၎င်းကျေးရွာအုပ်စုဗဟိုအထိသွားလာရာတွင်ကြာမြင့်သည့်အချိန်၊
ခြောက်သွေ့ရာသီတွင်ကြာချိန် ၃ မိနစ် ----- ထော်လာရီး/မော်တော်ဆိုင်ကယ်/ခြေလျင်/လား/မော်တော်ဘုတ်/
အခြား -----
မိုးရာသီတွင်ကြာချိန် ၅ မိနစ် ----- ထော်လာရီး/မော်တော်ဆိုင်ကယ်/ခြေလျင်/လား/မော်တော်ဘုတ်/
အခြား -----

(ဆ) ဖတ်ဝန်းကျင်ဆိုင်ရာသဘာဝဘေးအန္တရာယ်

ဤကျေးရွာတွင်ကြေးခြင်းကဲ့သို့ သဘာဝဘေးအန္တရာယ်ကျရောက်ဖူးခြင်း ရှိပါသလား။
 မရှိပါ ရှိပါသည် ရှိလျှင်ဖော်ပြပါ-----

(ဇ) ကျေးရွာတွင် ဖွဲ့စည်းထားသော အဖွဲ့အစည်းများ

လူထုဗဟိုပြုစီမံကိန်းမတိုင်မီ ဤကျေးရွာတွင် ကျေးရွာဖွံ့ဖြိုးရေးအတွက် အစိုးရ(သို့)ရွာသားများကိုယ်တိုင်(သို့) စီမံကိန်းတစ်ခုခုမှ ဖွဲ့စည်းထားသည့် အဖွဲ့အစည်းများရှိပါသလား။

(၁) UN - Habitat

(၂) -----

(ဈ) အထွေထွေအုပ်ချုပ်ရေး ဦးစီးဌာန (GAD) မှ မှတ်တမ်းတင်ထားခြင်း

ဤကျေးရွာသည် အထွေထွေအုပ်ချုပ်ရေး ဦးစီးဌာန (GAD) မှ မှတ်တမ်းတင်ထားမှု ရှိပါသလား။
 မရှိပါ ရှိပါသည်

ကျေးရွာခေါင်းစောင်

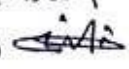
အမည် ဦးခင်သိန်း
လက်မှတ်  နေ့စွဲ ၆.၄.၂၀၁၉

လူထုစည်းရုံးရေးမှူး

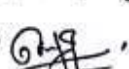
အမည် ဦးကျော်သူ
လက်မှတ်  နေ့စွဲ ၆.၄.၂၀၁၉



ပုံစံ - ၈-၂ - စီမံကိန်းစက်ဝန်းအချိန်ဇယား (PC 2)



လမ်းညွှန်ရွက်သောက်ဆိုင်ရာလူထုစည်းရုံးရေးမှု/လက်ထောက်နည်းဗဟိုများပစ်ခတ်ရန်စက်ဝန်းအဆင့်တစ်စီပြီးစီးတိုင်းကျေးရွာနှင့် ကျေးရွာအုပ်စုအတွက်ကျွဲပုံစံကိုဖြည့်သွင်းရမည်။			
စည်ရုံးရေးမှု/လက်ထောက်နည်းဗဟိုရေးရာဝန်ထမ်း အမည် - ဦးကျော်အောင် (TF)			
နေ့စွဲ - ၆.၄.၂၀၁၉	စက်ဝန်းအားအမှတ်ဖြစ်ပါ <input type="checkbox"/> စက်ဝန်း(၁) <input type="checkbox"/> စက်ဝန်း(၂) <input type="checkbox"/> စက်ဝန်း(၃) <input type="checkbox"/> စက်ဝန်း(၄)		
ပြည်နယ်/တိုင်း	မြို့နယ်	ကျေးရွာအုပ်စု	ကျေးရွာ
ကချင်	ဇွဲလူ	ပန်းတင်	ဖွဲ့ငါးဘ

စီမံကိန်းစက်ဝန်းအဆင့်များ	နေ့စွဲ		အစည်းအဝေးတွင်လက်ထောက်ရောက်သူအရေအတွက်					
	စတင်သည့်နေ့	ပြီးဆုံးသည့်နေ့	အချိုးသား အရေအတွက်	အချိုးသမီး အရေအတွက်	အိမ်ထောင်စု အရေအတွက်	လူချိုးစုတက်ရောက်သူ အရေအတွက် နှင့် လူချိုးစုအမည်	အိမ်ထောင်စု ပေါင်း	အိမ်ထောင်စု %
၁။ ကျေးရွာစီမံကိန်း စိတ်ဆက်အစည်းအဝေး	၆.၄.၂၀၁၉	၆.၄.၂၀၁၉	၁၉	၄၆	၆၅	၂၃၁၊ ၆၅	၇၆	၈၆%
၂။ ကျေးရွာဖွံ့ဖြိုးရေး စီမံချက်ရေးဆွဲခြင်း အစည်းအဝေး	၆.၄.၂၀၁၉	၆.၄.၂၀၁၉	၀၉	၄၆	၆၅	၂၃၁၊ ၆၅	၇၆	၈၆%
၃။ ကျေးရွာအုပ်စုလုပ်ငန်းဆုံဖြတ်ချက်ချသည့်အစည်းအဝေး						-		
၄။ မြို့နယ်အဆင့်စီမံကိန်းရေးဆွဲရေးနှင့်အကောင်အထည်ဖော်ရေးစက်ဝန်းစီမံကိန်းသုံးသပ်မှုအစည်း အဝေး			မလို	မလို	မလို	မလို		
၅။ မြို့နယ်စီမံကိန်းရေးဆွဲရေးနှင့်အကောင်အထည်ဖော်ရေးစက်ဝန်းစီမံကိန်းဆုံဖြတ်မှုကို ရွာသို့ အသိပေးအကြောင်းကြားသည့်အစည်းအဝေး	၃.၅.၂၀၁၉	၃.၅.၂၀၁၉	၃၅	၂၅	၆၀	၂၃၁ - ၆၀	၇၆	၇၉%

ပုံစံ - ၈-၃ ကျေးရွာခွဲ ညွှန်ချက် ဦးစားအဖွဲ့အစည်းအစဉ် (Form PC 3)

လယ်ဥယျာဉ်ရှင်		အဆင့်(၃)ကျေးရွာမှော်များချက်အစည်းအဝေးဦးဆုံးသောအခါ ကျေးရွာစီမံကိန်း အထောက်အကူပြု ကော်မတီသည် လူထုစည်းရုံးရေးပျံ့နှံ့မှုအကူအညီဖြင့် ဤပုံစံကိုပြည့်စုံအောင် ပြည့်သွင်းရမည်။	
လူထုစည်းရုံးရေးပျံ့/ဝန်ထမ်း အမည်		ဦး.ကျော်သူဇော် (CF) / ဒေါ်မာနီယာ (TF)	
နေ့စွဲ	၆.၄.၂၀၁၉	စက်ဝန်းအား အမှတ်ခြစ်ပါ (V) <input type="checkbox"/> စက်ဝန်း(၁) <input type="checkbox"/> စက်ပန်း(၂) <input checked="" type="checkbox"/> စက်ဝန်း(၃) <input type="checkbox"/> စက်ဝန်း(၄) <input type="checkbox"/>	
ပြည်နယ်/တိုင်း	ကချင်	ပြည်နယ်	ကျေးရွာအုပ်စု
		ရွာ	ပန်းတင်
		ကျေးရွာ	မိုးသာ

က။ အခက်အခဲအတားအဆီးများအားဆွေးနွေးခြင်း - ယခုလက်ရှိအခြေအနေတွင် ဤကျေးရွာခွဲ ညွှန်ချက်တော်ဝင်အတွက် အဓိကအခက်အခဲအတားအဆီးများသည် မည်သည်များဖြစ်ပါသနည်း။ (အမျိုးသား/သမီး အနည်းဆုံးအခက်အခဲ ၅ ခုစီဖော်ပြပါ)

အုပ်စုစွဲဆွေးနွေးမှုများမှ တင်ပြသောအခက်အခဲအတားအဆီးများ	
စိုက်ထွက်: နီဖိယာ လုံလောက်မှု မရှိခြင်း၊ စိုက်ပျိုးရေး ပစ္စည်းများ မရှိခြင်း၊ တွင်းကျင်းရေး မရှိခြင်း။	<input type="checkbox"/> ကျား ၀၀ <input checked="" type="checkbox"/> ကျား+ ၀
စိုက်ပျိုးရေး: စိုက်ပျိုးရေး များ လုံလောက်မှု မရှိခြင်း။	<input type="checkbox"/> ကျား ၀၀ <input type="checkbox"/> ကျား+ ၀
စိုက်ပျိုးရေး: စိုက်ပျိုးရေး များ လုံလောက်မှု မရှိခြင်း။	<input type="checkbox"/> ကျား ၀၀ <input type="checkbox"/> ကျား+ ၀
စိုက်ပျိုးရေး: စိုက်ပျိုးရေး များ လုံလောက်မှု မရှိခြင်း။	<input type="checkbox"/> ကျား ၀၀ <input type="checkbox"/> ကျား+ ၀
	<input type="checkbox"/> ကျား ၀၀ <input type="checkbox"/> ကျား+ ၀
	<input type="checkbox"/> ကျား ၀၀ <input type="checkbox"/> ကျား+ ၀

ခ။ မျော်မှန်ခြင်း- နောင်လာမည့် (၅) နှစ် အတွင်း ကျေးရွာခွဲ ညွှန်ချက် မျော်မှန်လျာထားချက်များအား တင်ပြပါ။

အုပ်စုစွဲဆွေးနွေးမှုများမှ တင်ပြသောမျော်မှန်ချက်များ	
ပညာရေး: တွင်းကျင်းရေး များ လုံလောက်မှု မရှိခြင်း၊ စိုက်ပျိုးရေး ပစ္စည်းများ မရှိခြင်း၊ တွင်းကျင်းရေး မရှိခြင်း။	<input type="checkbox"/> ကျား ၀၀ <input checked="" type="checkbox"/> ကျား+ ၀
စိုက်ပျိုးရေး: စိုက်ပျိုးရေး များ လုံလောက်မှု မရှိခြင်း။	<input type="checkbox"/> ကျား ၀၀ <input type="checkbox"/> ကျား+ ၀
စိုက်ပျိုးရေး: စိုက်ပျိုးရေး များ လုံလောက်မှု မရှိခြင်း။	<input type="checkbox"/> ကျား ၀၀ <input type="checkbox"/> ကျား+ ၀
	<input type="checkbox"/> ကျား ၀၀ <input type="checkbox"/> ကျား+ ၀
	<input type="checkbox"/> ကျား ၀၀ <input type="checkbox"/> ကျား+ ၀

ဂ။ လူထုစီမံကိန်း၏ လာမည့် (၄) နှစ်အတွက် အကျုံးဝင်သော ဦးစားပေး ဖွံ့ဖြိုးတိုးတက်မှု လုပ်ငန်း အစီအစဉ်များအားဖော်ပြပါ။

ဦးစားပေး အဆင့် သတ်မှတ်ချက်	ကျေးရွာအတွက် ဦးစားပေး ဖွံ့ဖြိုးတိုးတက်မှု လုပ်ငန်းစဉ်များ	အဆိုပြုသူ(အမျိုးသားများ/ အမျိုးသမီးများ/အမျိုးသား+ အမျိုးသမီး)	အခန်းကဏ္ဍ	ခန့်မှန်း ကုန်ကျ ဝရိတ်	အကျိုးခံစားခွင့်ရှိသူခန့်မှန်းခြေအရေအတွက်		
					ကျား	မ	ပေါင်း
၁	ကွန်ကရစ် လမ်း	ကျား + မ	ဒီပဲခေါင်ခရိုင်အောက်နယ်	14,487,799	၁၈၈	၁၉၅	၃၇၉
၂	ရေစိုက်ရေးကန်၊ ရေတံ	ကျား + မ	ဒီပဲခေါင်ခရိုင်အောက်နယ်	9,000,000	၁၈၈	၁၉၅	၃၇၉
၃	ကျေးရွာ၊ ဇွဲစည်၊ နှိုင်း ကျေးရွာ	ကျား + မ	ပုသိမ်	10,000,000	၁၈၈	၁၉၅	၃၇၉
၄	ကျေးရွာ၊ စက် (ဌာန))	ကျား + မ	ဒီပဲခေါင်ခရိုင်အောက်နယ်	9,000,000	၁၈၈	၁၉၅	၃၇၉
၅	ကျေးရွာ၊ ခန်းမဆောင်	ကျား + မ	ဒီပဲခေါင်ခရိုင်အောက်နယ်	25,000,000	၁၈၈	၁၉၅	၃၇၉

ဃ။ လူထုစီမံကိန်း၏ လာမည့် (၄) နှစ်အတွက် အကျုံးမဝင်သော ဦးစားပေး ဖွံ့ဖြိုးတိုးတက်မှု လုပ်ငန်း အစီအစဉ်များအားဖော်ပြပါ။

အဆင့်	ကျေးရွာအတွက် ဦးစားပေး ဖွံ့ဖြိုးတိုးတက်မှု လုပ်ငန်းစဉ်များ	အဆိုပြုသူ (အမျိုးသားများ/ အမျိုးသမီးများ/အမျိုးသား+ အမျိုးသမီး)	အခန်းကဏ္ဍ
၁	ဝန်ထမ်း နိတ်ယူ	ကျား + မ	ပုသိမ်
၂	သံဃာ ဆောင်	ကျား + မ	ဒီပဲခေါင်
၃	စိုက်ပျိုးရေး အတွက် စက်ရေတွင်း	ကျား	ဒီပဲခေါင်မြို့နယ်၊ ကျေးရွာ၊ ကျေးရွာ
၄	အိတ်ချက်စက် သစ်တော	မ	ဒီပဲခေါင်မြို့နယ်၊ ကျေးရွာ၊ ကျေးရွာ
၅			

ခေါင်းဆောင်၊ ကျေးရွာစီမံကိန်းအထောက်အကူပြုကော်မတီမှအတည်ပြုသည်။

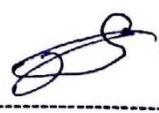
အမည် ----- ဦး ချစ် ခင် ----- လက်မှတ် -----  ----- ရက်စွဲ ----- ၆.၄.၂၀၁၉ -----

၈။ လူထုစီမံကိန်း၏ လာမည့် (၄) နှစ်အတွက် အကျုံးဝင်သော ဦးစားပေး ဖွံ့ဖြိုးတိုးတက်မှု လုပ်ငန်း အစီအစဉ်များအားဖော်ပြပါ။

ဦးစားပေး အဆင့် သတ်မှတ်ချက်	ကျေးရွာအတွက် ဦးစားပေး ဖွံ့ဖြိုးတိုးတက်မှု လုပ်ငန်းစဉ်များ	အဆိုပြုသူ (အမျိုးသားများ/ အမျိုးသမီးများ/ အမျိုးသမီး)	အခန်းကဏ္ဍ	ခန့်မှန်း ကုန်ကျ ဝရိတ်	အကျိုးခံစားခွင့်ရှိသူခန့်မှန်းခြေအရေအတွက်		
					ကျား	မ	ပေါင်း
၆.	ဖာသင်ကျေးရွာ တည်ဆောက်ခြင်း	ကျား + ၈	ပညာရေး	၃၀,၀၀၀,၀၀၀	၁၈၈	၁၉၁	၃၇၉
၇.	တံတား တည်ဆောက်ခြင်း	ကျား + ၉	ရေရရှိရေး အောက်ဖွဲ့	၈,၀၀၀,၀၀၀	၁၈၈	၁၉၁	၃၇၉
၈.	ဆေးပေး ခန်း တည်ဆောက်ခြင်း	ကျား + ၉	ကျန်းမာရေး	၄,၀၀၀,၀၀၀	၁၈၈	၁၉၁	၃၇၉
၄							
၅							

၉။ လူထုစီမံကိန်း၏ လာမည့် (၄) နှစ်အတွက် အကျုံးမဝင်သော ဦးစားပေး ဖွံ့ဖြိုးတိုးတက်မှု လုပ်ငန်း အစီအစဉ်များအားဖော်ပြပါ။

အဆင့်	ကျေးရွာအတွက် ဦးစားပေး ဖွံ့ဖြိုးတိုးတက်မှု လုပ်ငန်းစဉ်များ	အဆိုပြုသူ (အမျိုးသားများ/ အမျိုးသမီးများ/ အမျိုးသမီး)	အခန်းကဏ္ဍ
၁			
၂			
၃			
၄			
၅			

ခေါင်းဆောင်၊ ကျေးရွာစီမံကိန်းအထောက်အကူပြုကော်မတီမှအတည်ပြုသည်။

အမည် ဦး ချစ်စင် လက်မှတ်  နေ့စွဲ ၆.၄.၂၀၁၉

၁၃။ ကဏ္ဍအလိုက်ဖွံ့ဖြိုးရေးလုပ်ငန်းစဉ်များ

ကဏ္ဍအလိုက် လုပ်ငန်းချုပ်ပေး

ကျေး.စွာ - ဇိုင်သာ

ကဏ္ဍ	စဉ်	လုပ်ငန်းအမျိုးအစား	အဆိုပြုသူ(အမှန်ခြစ်ရန်)			ခုနစ်	ထောက်ပံ့မည့်အဖွဲ့အစည်း (သို့)ဌာန	မှတ်ချက်
			ကျား	မ	ကျား+မ			
အခြေခံအဆောက်အအုံကဏ္ဍ (လမ်း/တံတား/ရေရရှိရေး/မီးလင်းရေး)	၁	ကျွန်းကုန်းရွာမ			✓		၂၈၅	
	၂	ကျွန်းကုန်း/ကျွန်းကုန်း			✓		၂	
	၃	ကျွန်းကုန်း/ကျွန်းကုန်း မိ. (ကျွန်းမိ.)			✓		၂	
	၄	ကျွန်းကုန်း (ကျွန်းမိ.)			✓		၂	
	၅	ကျွန်းကုန်း မိ.မိ.			✓		၂	
လူမှုစီးပွားကဏ္ဍ (ပညာရေး/ ကျန်းမာရေး နှင့် ဆိုင်သောအဆောက်အအုံများနှင့် အခြားလိုအပ်ချက်များ)	၁	ကျွန်းကုန်း မိ.မိ.			✓		ပညာရေး	
	၂	ကျွန်းကုန်း မိ.မိ.			✓		၂၈၅	
	၃	ကျွန်းကုန်း မိ.မိ.			✓		၂	
	၄							
	၅							
သက်မွေးဝမ်းကျောင်းကဏ္ဍ (စိုက်ပျိုးရေး/ ဖွေးမြူရေး နှင့် ဆိုင်သော အဆောက်အအုံများ အခြား လိုအပ်ချက်များ)	၁	ကျွန်းကုန်း မိ.မိ.	✓				၂၈၅	
	၂	ကျွန်းကုန်း မိ.မိ.		✓			၂	
	၃							
	၄							
	၅							
သဘာဝဘေးအန္တရာယ် လျော့ပါးရေး ကဏ္ဍ	၁							
	၂							
	၃							
	၄							
	၅							
အခြားကဏ္ဍ (ဌာနဆိုင်ရာများသို့ လွှဲပြောင်း နိုင်ခြင်း နှင့် အကောင်အထည် ဖော်ဆောင်ချက်ပေးနိုင်ခြင်းမရှိ သော လုပ်ငန်းများ)	၁	ကျွန်းကုန်း မိ.မိ.			✓		၂၈၅	
	၂							
	၃							
	၄							
	၅							

ကဏ္ဍအလိုက် လုပ်ငန်းချုပ်ဖွဲ့ရေး

ဇယား ၅-၂-၂ - မြို့ငါး

ကဏ္ဍ	စဉ်	လုပ်ငန်းအမျိုးအစား	အဆိုပြုသူ(အမှန်ခြစ်ရန်)			ခုနစ်	ထောက်ပံ့မည့်အဖွဲ့အစည်း (သို့)ဌာန	မှတ်ချက်
			ကျား	မ	ကျား+မ			
အခြေခံအဆောက်အအုံကဏ္ဍ (လမ်း/တံတား/ရေရရှိရေး/မီးလင်းရေး)	၁	တံတား တည်ဆောက်ခြင်း			၂		၂၅၅	
	၂							
	၃							
	၄							
	၅							
လူမှုစီးပွားကဏ္ဍ (ပညာရေး/ ကျန်းမာရေး နှင့် ဆိုင်သောအဆောက်အအုံများနှင့် အခြားလိုအပ်ချက်များ)	၁							
	၂							
	၃							
	၄							
	၅							
သက်မွေးဝမ်းကျောင်းကဏ္ဍ (ပိုက်ပျိုးရေး/ မွေးမြူရေး နှင့် ဆိုင်သော အဆောက်အအုံများ နှင့် အခြား လိုအပ်ချက်များ)	၁							
	၂							
	၃							
	၄							
	၅							
သဘာဝဘေးအန္တရာယ် လျော့ပါးရေး ကဏ္ဍ	၁							
	၂							
	၃							
	၄							
	၅							
အခြားကဏ္ဍ (ဌာနဆိုင်ရာများသို့ လွှဲပြောင်း နိုင်ခြင်း နှင့် အကောင်အထည် ဖော်ဆောင်ရန်ပေးနိုင်ခြင်းမရှိသော လုပ်ငန်းများ)	၁							
	၂							
	၃							
	၄							
	၅							