

ပြည်ထောင်စုသမ္မတမြန်မာနိုင်ငံတော်အစိုးရ
စိုက်ပျိုးရေးမွေးမြူရေးနှင့်ဆည်မြောင်းဝန်ကြီးဌာန
ကျေးလက်ဒေသဖွံ့ဖြိုးတိုးတက်ရေးဦးစီးဌာန



လူထုဗဟိုပြုစီမံကိန်း၊ လှိုင်းဘွဲ့မြို့နယ်

ကျေးရွာဖွံ့ဖြိုးရေးအစီအစဉ်



မြိုင်ကြီးငူ(၁)ကျေးရွာအုပ်စု၊စုံဝင်္ကမမြိုင်ကျေးရွာ



မာတိကာ

၁။ လှိုင်းဘွဲ့မြို့နယ်အခြေပြမြေပုံ.....	1
၂။ ကျေးရွာအုပ်စုမြေပုံ(တည်နေရာ)	2
၃။ ကျေးရွာအုပ်စုတွင်ပါဝင်သောကျေးရွာများ.....	3
၄။ ကျေးရွာအခြေခံအချက်အလက်များ(ကျေးရွာသမိုင်းကြောင်း)	4
.....	4
၅။ လူထုပူးပေါင်းပါဝင်သော လူမှုဆန်းစစ်ခြင်း နှင့်အကဲဖြတ်ခြင်း လုပ်ငန်းစဉ်	5
(PSA/PRA) အကျဉ်းချုပ်ဇယား.....	5
၆။ ကျေးရွာဖွံ့ဖြိုးရေးအစီအစဉ်တွင်အသုံးပြုခဲ့သော PRA Tool တစ်ခုချင်းစီအတွက် သုံးသပ်ချက်များ.....	6
၆.၁ ကျေးရွာလူမှုရေးနှင့်အရင်းအမြစ်ပြမြေပုံ (Social Map)	6
.....	6
၆.၂ ရာသီခွင်ပြပြက္ခဒိန်(Seasonal Calendar)	7
.....	7
၆.၃ ဥစ္စာနေကြွယ်ဝမှုပြဇယား (Wealth Ranking).....	8
.....	8
၆.၄ ကျားမပင့်ကူအိမ်သုံးသပ်ခြင်း (Cob Web).....	9
၆.၅ အရင်းအမြစ်အသုံးချမှုပုံစံပြဇယား (Asset Mapping).....	10
၆.၆ အဖွဲ့အစည်းချိတ်ဆက်မှုပြဇယား (Venn Diagram).....	11
၇။ ကော်မတီဝင်များရွေးချယ်ခြင်းနှင့် ကျေးရွာဖွံ့ဖြိုးမှုအစီအစဉ်ဆောင်ရွက်မှုမှတ်တမ်း	12
.....	13
၈။ ကျေးရွာအခြေခံအချက်အလက်များ-၈၁	14
၉။ စီမံကိန်းစက်ဝန်းအချိန်ဇယား- ၈၂.....	18
.....	18
၁၀။ ကျေးရွာဖွံ့ဖြိုးရေးဦးစားပေးအစီအစဉ်-၈၃.....	19
ကျေးရွာဖွံ့ဖြိုးရေးဦးစားပေးအစီအစဉ်-၈၃(ဒုတိယနှစ်စက်ဝန်း.....	19
.....	19
).....	19
ကျေးရွာဖွံ့ဖြိုးရေးဦးစားပေးအစီအစဉ်-၈၃(ပထမနှစ်စက်ဝန်း).....	20
.....	20

၁၁။ အစည်းအဝေးမှတ်တမ်းများ.....	23
၁၂။ ကဏ္ဍအလိုက်ဦးစားပေးဖွံ့ဖြိုးရေးလုပ်ငန်းများ	25

၁။ လှိုင်းဘွဲ့မြို့နယ်အခြေပြမြေပုံ

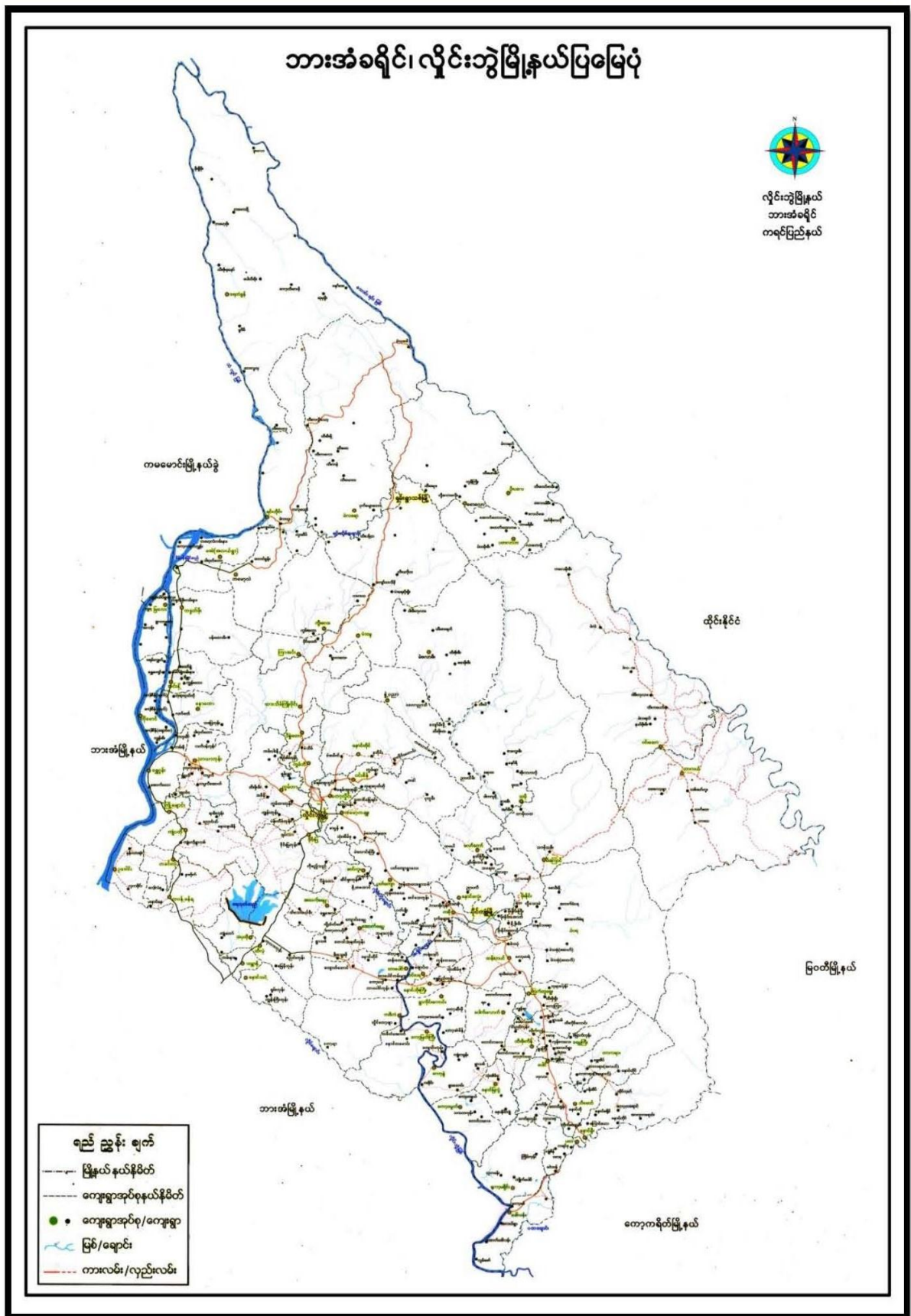

ကျေးရွာဖွံ့ဖြိုးရေးအစီအစဉ်၊ လူထုဗဟိုပြုစီမံကိန်း

၂။ ကျေးရွာအုပ်စုမြေပုံ(တည်နေရာ)

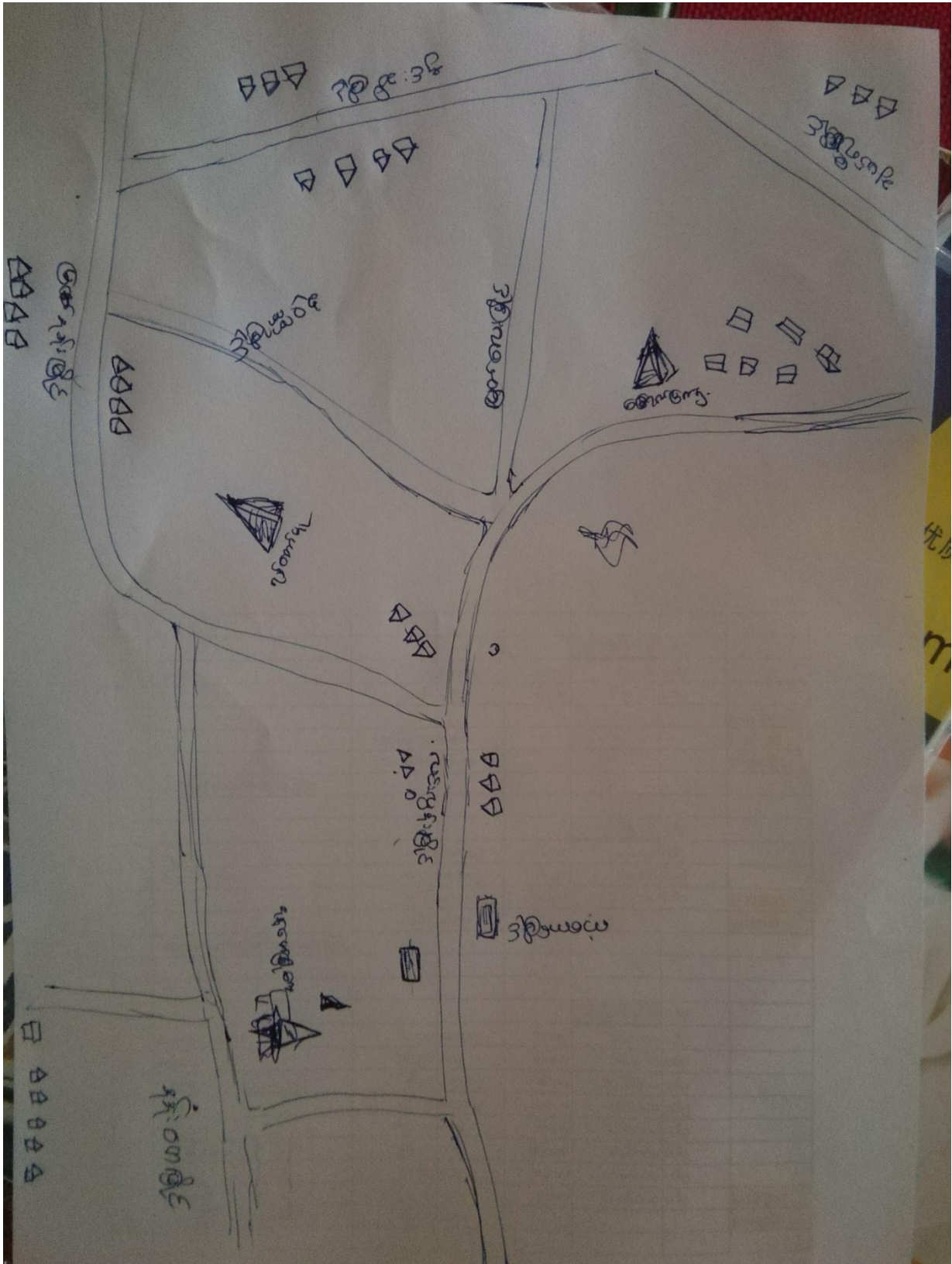

ကျေးရွာဖွံ့ဖြိုးရေးအစီအစဉ်၊ လူထုပဟိုပြုစီမံကိန်း

၃။ ကျေးရွာအုပ်စုတွင်ပါဝင်သောကျေးရွာများ

- ၁။ ချယ်ရီမြိုင်
- ၂။ ကံ့ကော်မြိုင်
- ၃။ လင်းလွန်းမြိုင်
- ၄။ မြတ်လေးမြိုင်
- ၅။ နန်းဟေမြိုင်
- ၆။ နှင်းဆီမြိုင်
- ၇။ မြနန်းမြိုင်
- ၈။ စုံဝဏာမြိုင်

၄။ ကျေးရွာအခြေခံအချက်အလက်များ(ကျေးရွာသမိုင်းကြောင်း)

“စုံဝဏ္ဏာမြိုင် ရပ်ကွက် သမိုင်းအကြောင်း”

ကျေးဇူးတော်ရှင် မူလမြိုင်ကြီး
ဆရာတော်ဘုရားကြီး ဘဒ္ဒန္တသုဇန ဦးဆောင်လမ်းညွှန်မှုကို အကြောင်းပြု၍
ကမမောင်း၊ အုန်းတော အရှေ့ဘက် သံလွင်မြစ်ကမ်းတစ်နေရာတွင် တောကြီးတစ်နေရာ ယခင်ကရှိခဲ့ဘူးပါ
သည်။ ၎င်းတောကြီးသည် ယခုအခေါ် မြိုင်ကြီးပင် ဖြစ်။

မြိုင်ကြီးသည် ယခင်လူသွားလာရှားပါးသော ဒေသဖြစ်၍ အလွန်တရာမှ
ထိန်းလန့်ကြောက်ရွံ့သဖွယ်ဖြစ် သော တောကြီးတစ်နေရာပင် ဖြစ်ပေသည်။ ၁၆၆၅- ခုနှစ်တွင် ထိုင်းနိုင်ငံ
ဒုက္ခသည်စခန်းမှ က ရင်လူမျိုးနှင့် အခြားတိုင်းရင်းသားများအား မြိုင်ကြီးဆရာတော်ဘုရား၏
ဩဝါဒကို ခံယူ၍ ပြည်တော်ဝင် အဖြစ် မြိုင်ကြီးသို့ စတင်ပြန်လာခဲ့ပါသည်။

ထို့မှတစ်ပါး တိုင်းရင်းသားပေါင်းစုံ စုစည်းနေထိုင်သည့်
ဒေသဖြစ်တဲ့အတွက်ကြောင့် စုံနံ့သာမြိုင် ဆွေမြို့တော်မြိုင်ကြီး အထူးဒေသ - ဟု မှဲ့ ထွင်
ခေါ်ဝေါ်ကြလေသည်။ မြိုင်ကြီးသည် တောကိုအကြောင်း ပြု၍
မှဲ့ထွင်ခေါ်ဝေါ်နေခြင်းအတွက်ကြောင့် တောပန်းများကို အကြောင်းပြု၍ စုံဝဏ္ဏာမြိုင် ရပ်ကွက်
စသည်ဖြင့် မြိုင်ကြီးမြို့တစ်ခုလုံး၏ ရပ်ကွက်ပေါင်းစုံကိုခြံပြီး မြိုင်ကြီး- ဟုသာ ခေါ်ဝေါ်ကြပေ၏။

၎င်း ချမ်းသာမြိုင် ရပ်ကွက်တွင် အိမ်ခြေ (၁၉၃) အိမ်၊ လူဦးရေ (၁၁၃၈) ဦး၊ ကျား (၅၇၄) ဦး၊
မ (၅၆၄) ဦးရှိသည့် အ နက် တစ်ချို့အိမ်မှာ အိမ်ထောင်းစုစာရင်း ရပ်ကွက်မှူးထံသို့
မလာအပ်သေးသော အိမ်ခြေများလည်း ရှိသေးသည်။

အသေးစိတ်သိရှိလိုပါက ချမ်းသာမြိုင် ၊ဦးမောင်အုံး၊ ဖုန်း- (၀၉၂၅ ၅၇၀၇၃၉၅) သို့
ဆက်သွယ်မေးမြန်း နိုင်ပါသည်။

၅။ လူထုပူးပေါင်းပါဝင်သော လူမှုဆန်းစစ်ခြင်း နှင့်အကဲဖြတ်ခြင်း လုပ်ငန်းစဉ် (PSA/PRA) အကျဉ်းချုပ်ဇယား

စဉ်	အသုံးပြုခဲ့သော PRA tool များ	ဦးတည်အုပ်စုများ	အစဉ်အစား		အဓိကဆွေးနွေးချက်များ
			ကျား	မ	
၁	ကျေးရွာအရင်းအမြစ် ပြမြေပုံ (Social Map)	ရပ်မိရပ်ဖ၊ ကော်မတီဝင်များ၊ ကျေးရွာလူထုများ အားလုံး	၂၀	၄၀	အခြေခံအဆောက်အအုံများ၊ လမ်းပန်းဆက်သွယ်ရေးအခြေအနေ၊ လယ်ယာမြေများ၊ ကျေးရွာရှိ သဘာဝအရင်းအမြစ်များ။
၂	ရာသီခွင်ပြ ပြက္ခဒိန် (Seasonal Calendar)	ကော်မတီဝင်များ၊ အမျိုးသား၊ အမျိုးသမီး၊ ဆင်းရဲနွမ်းပါးသူများ	၂၀	၄၀	စီးပွားရေး၊ ဝင်ငွေရရှိမှု၊ ပွဲတော်ချိန်၊ ရာသီဥတု၊ ကျန်းမာရေးဆိုင်ရာ၊ ရေရရှိမှု။
၃	ဥစ္စာနေကြွယ်ဝမှုပြ ဇယား (Wealth Ranking)	အဆင်ပြေ၊ အလယ်အလတ်၊ အဆင်မပြေသော အုပ်စုများ	၂၀	၄၀	ကျေးရွာလူမှုစီးပွားရေးအခြေအနေကို ခွဲခြားသတ်မှတ်နိုင်ရေးအတွက် အခြေခံစံနှုန်း သတ်ရန် လူထုအားလုံး သဘောတူဆောင်ရွက်ခြင်း။
၄	ကျား၊မ ပင့်ကူအိမ်သုံးသပ်ခြင်း (Cob Web)	ကျေးရွာရှိ အမျိုးသားများနှင့် အမျိုးသမီးများ	၆၂	၁၃၀	အမျိုးသားနှင့် အမျိုးသမီး အခွင့်အရေးတန်းတူ ညီမျှမှု နှင့် မရရှိသည့် အကြောင်းအရင်းများ ကို ဖော်ထုတ်ခြင်း။
၅	အရင်းအမြစ် အသုံးချမှုပုံစံပြဇယား (Assesst Mapping)	ကျေးရွာလူထုအားလုံး	၂၀	၄၀	ကျေးရွာရှိ သဘာဝအရင်းအမြစ်များ နှင့် လူမှုဆိုင်ရာအရင်းအမြစ်များအား မည်သူက အသုံးပြုပြီး မည်သူက ထိန်းချုပ် ထားရှိခြင်း။
၆	အဖွဲ့အစည်း ချိတ်ဆက်မှုပြ ဇယား (Veen Diagram)	ကျေးရွာအုပ်ချုပ်ရေးအဖွဲ့၊ ကျေးရွားဖွံ့ဖြိုးရေးလုပ်ဆောင် နေသည့်အဖွဲ့၊ ကျေးရွာလူထု	၂၀	၄၀	ကျေးရွာအတွင်းရှိ အဖွဲ့အစည်းများနှင့် မည်သို့သောလုပ်ငန်း များအတွက် မည်သည့် အဖွဲ့အစည်းများနှင့် ချိတ်ဆက်လုပ်ကိုင် ဆောင်ရွက်မှုရှိခြင်း။
၇	ကျေးရွာအခြေခံ အချက်အလက် (PC 1)	ရပ်ကွက်မှူး၊ အတွင်းရေးမှူး၊ ကျေးရွာလူထုများ၊ လူထုဗဟိုပြုစီမံကိန်း ဝန်ထမ်းများ	၂၀	၄၀	အိမ်ခြေ၊ လူဦးရေ၊ လူမျိုးဘာသာစသော လူမျိုးဘာသာ အခြေခံအချက်အလက်များ ဖော်ထုတ်ခြင်း။

၆.၃ ဥစ္စာနေကြွယ်ဝမှုပြဇယား (Wealth Ranking)

ဥစ္စာနေ ကြွယ်ဝမှု ပြဇယား

ကျေးရွာ - ကံကော်ဖြိုရပ်ကွက် ရက်စွဲ - ၃.၆.၂၀၁၉

ပူးပေါင်းပါဝင်ဆွေးနွေးသူ ဦးရေ - ကျား (၁၀) ဦး ၊ မ (၁၃) ဦး

အဆင့်	သတ်မှတ်ချက်	အိမ်ထောင်စု အရေအတွက်	ရာခိုင်နှုန်း
အဆင့်မြင့်ဆုံး အုပ်စု	ကား၊ တိုက်အိမ်၊ ဝပ်ရှော့ရုံ၊ ဆိုင်ကယ်၊ စက်ဘီး၊ ရာဘာခြံ၊ ခြံခင်း	၅	၉.၀%
အလယ်အလတ် အုပ်စု	ပျဉ်ထောင်အိမ် (သွပ်အိမ်) ၊ နွား	၂၃	၄၃.၀%
အဆင့်မမြင့်ဆုံး အုပ်စု	ဝါးအိမ်၊ နွားအလုပ်လုပ်ကိုင်	၂၆	၄၈.၀%
		၅၄	၁၀၀.၀%

ဥစ္စာနေကြွယ်ဝမှုပြဇယားဆွေးနွေးခြင်းနှင့်ဆန်းစစ်ခြင်း

ကျေးရွာ - စုံတောမြိုင် ရပ်ကွက်

အုပ်စု - မြိုင်ကြီးငူအထူးဒေသ (၁)

ပူးပေါင်းပါဝင်ဆွေးနွေးသူ - ကျား (၂၀) ဦး ၊ မ (၄၀) ဦး

- ဥစ္စာနေကြွယ်ဝမှု အဆင့်သတ်မှတ်ရာတွင် အဆင်ပြေသောအုပ်စု၊ အလယ်အလတ်အုပ်စု၊ အဆင်မပြေသော အုပ်စုဟူ၍ (၃) အုပ်စု ခွဲခြားထားပါသည်။
- ကျေးရွာအတွင်းရှိ အဆင်ပြေသောအုပ်စုများသည် အိမ်ထောင်စုအနေဖြင့် (၅) စုရှိပြီး ပိုင်ဆိုင်မှုသွင်ပြင်လက္ခဏာများအနေဖြင့် ကား၊ တိုက်အိမ်၊ ဝပ်ရှော့ရုံ၊ ဆိုင်ကယ်၊ စက်ဘီး၊ ရာဘာခြံ နှင့် ကြံခင်းတို့ကို ပိုင်ဆိုင်ကြခြင်း။
- အလယ်အလတ် အုပ်စုအနေဖြင့် အိမ်ထောင်စု (၂၃) စုရှိပြီး ပျဉ်ထောင်အိမ်(သွပ်အိမ်)၊ နွား၊ ဆိုင်ကယ် ကယ်ရီအလုပ်များဖြင့် အသက်မွေးဝမ်းကြောင်းကြခြင်း။

၆.၄ ကျားမပင့်ကူအိမ်သုံးသပ်ခြင်း (Cob Web)

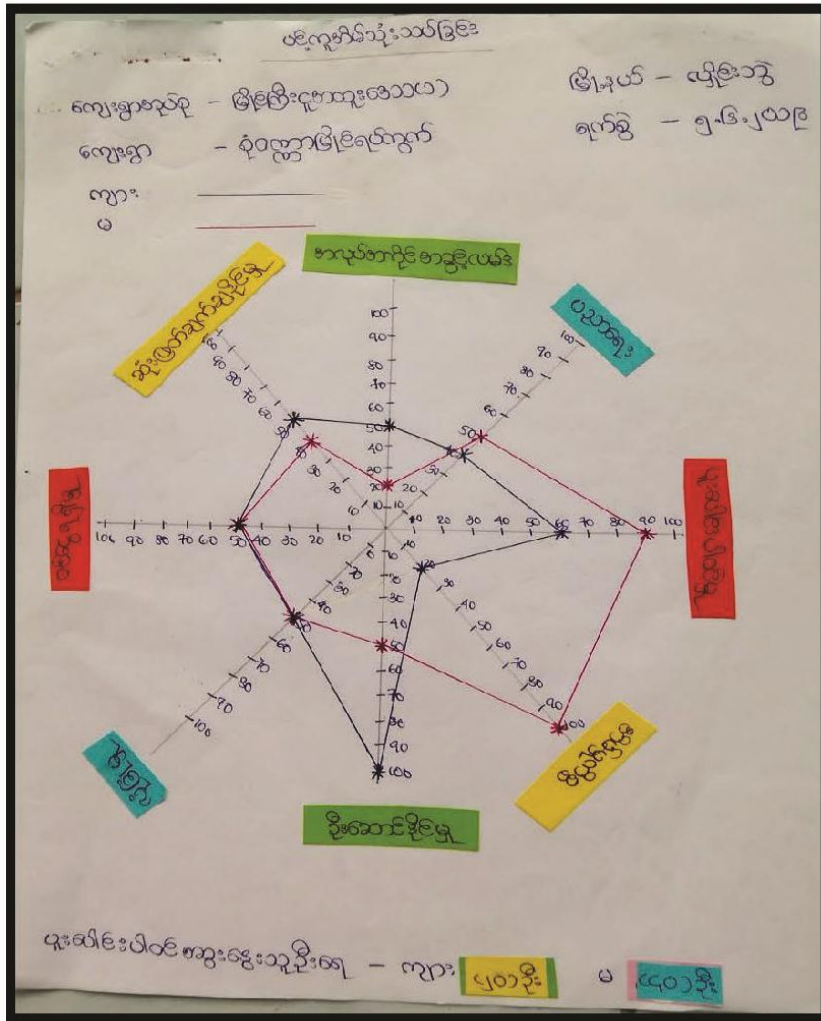

ပင့်ကူအိမ်သုံးသပ်ခြင်း၏ ဆွေးနွေးခြင်းနှင့် ဆန်းစစ်ခြင်း

ကျေးရွာ - စုံဝဏ္ဏာမြိုင် ရပ်ကွက်

အုပ်စု - မြိုင်ကြီးငူအထူးဒေသ (၁)

ပူးပေါင်းပါဝင်ဆွေးနွေးသူ ဦးရေ - ကျား (၂၀) ဦး၊ မ (၄၀) ဦး

၆.၅ အရင်းအမြစ်အသုံးချမှုပုံစံပြဇယား (Asset Mapping)

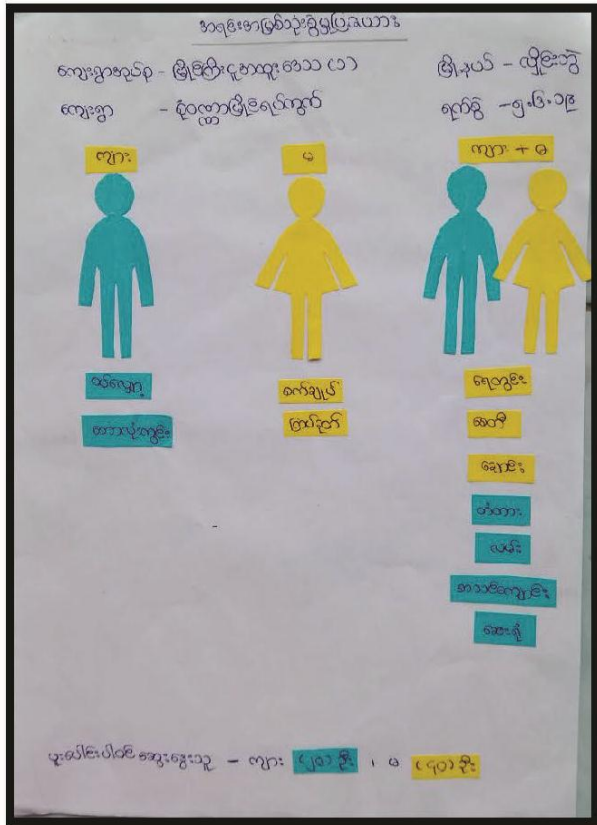

အရင်းအမြစ်အသုံးချမှုပုံစံပြဇယား ဆွေးနွေးခြင်းနှင့်ဆန်းစစ်ခြင်း

ကျေးရွာ- စုံဝဏ္ဏာမြိုင် ရပ်ကွက်
 အုပ်စု - မြိုင်ကြီးငွေအထူးဒေသ (၁)
 ပူးပေါင်းပါဝင်ဆွေးနွေးသူ ဦးရေ - ကျား (၂၀) ဦး၊ မ (၄၀) ဦး

၆.၆ အဖွဲ့အစည်းချိတ်ဆက်မှုပြဇယား (Venn Diagram)

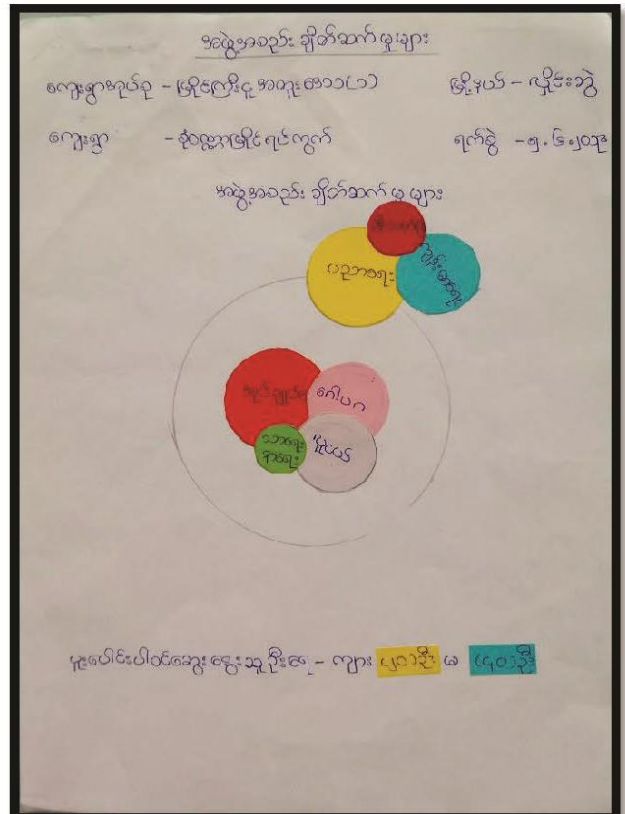
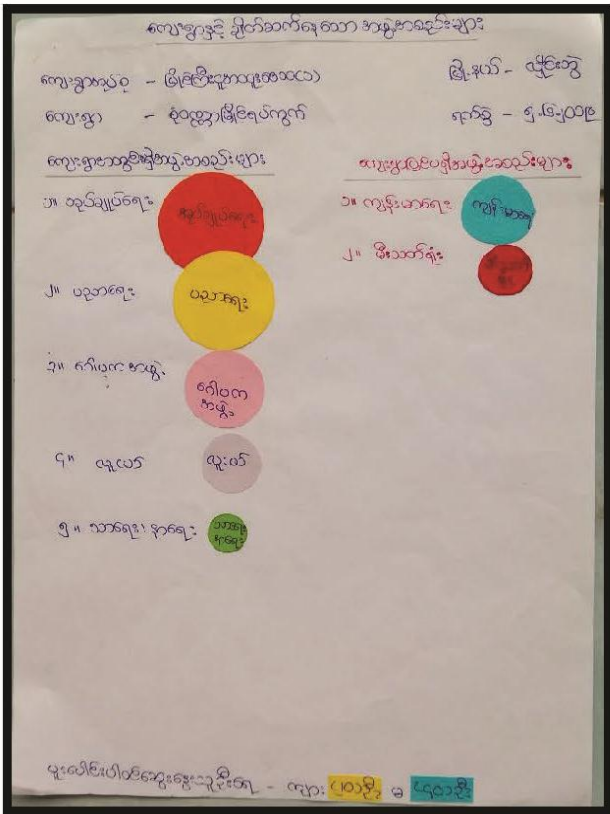

အရင်းအမြစ်အသုံးချမှုပုံစံပြဇယား ဆွေးနွေးခြင်းနှင့်ဆန်းစစ်ခြင်း

ကျေးရွာ- စုံစောမြို့ရပ်ကွက်

အုပ်စု - မြိုင်ကြီးအထူးဒေသ (၁)

၇။ ကော်မတီဝင်များရွေးချယ်ခြင်းနှင့် ကျေးရွာဖွံ့ဖြိုးမှုအစီအစဉ်ဆောင်ရွက်မှုမှတ်တမ်း

၁၁။ ကျေးရွာဖွံ့ဖြိုးရေးအစီအစဉ်ရေးဆွဲခြင်း လှုပ်ရှားမှုပုံရိပ်များ



ရပ်ကွက်မှူးမှ အဖွင့်အမှာစကားပြောကြားခြင်း

ကော်မတီဝင်များ ဖွဲ့စည်းခြင်း

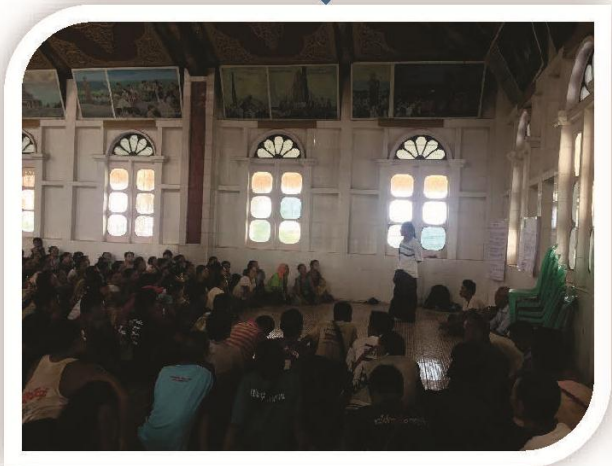

ကျေးရွာဖွံ့ဖြိုးရေးအစီအစဉ်၊ လူထုဗဟိုပြုစီမံကိန်း

အဖွဲ့လိုက် PRA tools ရေးဆွဲခြင်း



အဖွဲ့လိုက် PRA tools ရေးဆွဲခြင်း



အဖွဲ့လိုက် PRA tools ရေးဆွဲခြင်း



အဖွဲ့လိုက် PRA tools ရေးဆွဲခြင်း



၈။ ကျေးရွာအခြေခံအချက်အလက်များ-၈၁

ပုံစံ - ၈ - ၁ ကျေးရွာအခြေခံအချက်အလက်များ (Form PC 1)

လမ်းညွှန်ချက်-ကျေးရွာတစ်ရွာသို့ ပထမဆုံးမိတ်ဆက်ရေးသွားရောက်သောအခါလူထုစည်းရုံးရေးမှူးသည် ကျေးရွာခေါင်းဆောင်များအားကျေးရွာအချက်အလက်များကိုမေတ္တာရပ်ခံ၍တောင်းခံရသည်။ ဤအချက်အလက်များကိုစီမံကိန်းမိတ်ဆက်အစည်းဝေးမတိုင်မီတောင်းခံရမည်။ စီမံကိန်းမိတ်ဆက်အစည်းဝေးတွင် လူထုစည်းရုံးရေးမှူးသည် ဤအချက်အလက်များအား စစ်ဆေးပြီး မှန်ကန်အောင်ပြုလုပ်ရမည်။ ပြီးနောက်တွင် လူထုစည်းရုံးရေးမှူးမှ သတင်းအချက်အလက်ထံသို့, Tablets မှ တဆင့် ဖြည့်သွင်းရမည်။

ကျေးရွာခေါင်းဆောင် အမည် ဦးစောဇလုံ	ကျေးရွာခေါင်းဆောင်၏ ဖုန်းနံပါတ် ၀၉၂၆၁၇၀၇၃၈၇	လူထုစည်းရုံးရေးမှူး၏အမည် စောစောအင်းဦး
ပြည်နယ်၊တိုင်းဒေသကြီး ကရင်	မြို့နယ် ဖျင်းဘွဲ့	ကျေးရွာအုပ်စု * ဖိလိပ်ပူ
		ကျေးရွာ စုံတက္ကသိုလ်

က။ လူဦးရေ

လူမျိုးစု	အိမ်ထောင်စုအရေအတွက်	ကိုးကွယ်သည့်ဘာသာ	အိမ်ထောင်စုအရေအတွက်
လူမျိုးစု (၁)----- ခဏက (ကရင်)	၃၈	ဘာသာ(၁)-ဗုဒ္ဓ-----	၂၁၀
လူမျိုးစု (၂)-----		ဘာသာ(၂)-----	
လူမျိုးစု (၃)-----		ဘာသာ(၃)-----	
လူမျိုးစုရော-----		ဘာသာရော-----	
အခြား			
	အရေအတွက်		
မသန်စွမ်းသူများ	၁		
သက်ကြီးရွယ်အိုများ (၆၅ နှစ် နှင့် အထက်)	၃၅		
စစ်ဘေးရှောင်	၁၅		

	အမျိုးသား(အရေအတွက်)	အမျိုးသမီး(အရေအတွက်)	စုစုပေါင်းအရေအတွက်
အမျိုး (၁)----- ကျား (အရေအတွက်)	590	570	1160
အမျိုး (၂)-----			
အမျိုး (၃)-----			
အခြား			
အိမ်ထောင်ပြီးစီး	114	96	210

(ခ)အခြေခံအဆောက်အအုံ အသုံးအဆောင်များ

စာသင်ကျောင်း	အမှတ် ခြံမပါ	ကျန်းမာရေး	အမှတ် ခြံမပါ	ဘာသာရေးအဆောက် အအုံများ	အမှတ် ခြံမပါ
အထက်တန်းကျောင်း	<input checked="" type="checkbox"/>	ဆေးရုံ	<input checked="" type="checkbox"/>	စေတီ	<input checked="" type="checkbox"/>
အလယ်တန်းကျောင်း	<input type="checkbox"/>	ကျန်းမာရေးဌာန	<input type="checkbox"/>	ဘုန်းကြီးကျောင်း	<input checked="" type="checkbox"/>
မူလတန်းကျောင်း	<input type="checkbox"/>	ကျန်းမာရေးဌာနခွဲ	<input type="checkbox"/>	ဟိန္ဒူဘုရားကျောင်း	<input type="checkbox"/>
မူကြိုကျောင်း	<input type="checkbox"/>	ဆေးပေးခန်း	<input type="checkbox"/>	ရေစိမ့်ယာန်ကျောင်း	<input type="checkbox"/>
အခြား	<input type="checkbox"/>	အခြား	<input type="checkbox"/>	ငူလီ	<input type="checkbox"/>
				အခြား	<input type="checkbox"/>
မှတ်ချက်		မှတ်ချက်		မှတ်ချက်	

ကျွန်ုပ်တို့အဖွဲ့အစည်း (ကျေးရွာတွင်နေထိုင်သော သို့မဟုတ် တခြားရွာမှလာရောက်သောကျွမ်းကျင်သူများ)

	(၁) စာသင်ကျောင်း		(၂) ကျွန်းမားရေး			(၃) လက်မှုပညာရှင်		
	ရွာတွင်းနေထိုင်သူ	အခြားရွာမှလာသူ		ရွာတွင်းနေထိုင်သူ	အခြားရွာမှလာသူ		ရွာတွင်းနေထိုင်သူ	အခြားရွာမှလာသူ
တန်းပြဆရာ/မ	<input type="checkbox"/>	<input checked="" type="checkbox"/>	ဆရာဝန်	<input type="checkbox"/>	<input checked="" type="checkbox"/>	လက်သမား	<input checked="" type="checkbox"/>	<input type="checkbox"/>
လက်တန်းပြဆရာ/မ	<input type="checkbox"/>	<input checked="" type="checkbox"/>	လက်ထောက်ကျွန်းမားရေးမှူး	<input type="checkbox"/>	<input checked="" type="checkbox"/>	ဝန်ရံ	<input checked="" type="checkbox"/>	<input type="checkbox"/>
လယ်တန်းပြဆရာ/မ	<input type="checkbox"/>	<input checked="" type="checkbox"/>	အမျိုးသမီးကျွန်းမားရေးဆရာမ	<input type="checkbox"/>	<input type="checkbox"/>	လှုပ်စစ်ကျွမ်းကျင်သမား	<input type="checkbox"/>	<input checked="" type="checkbox"/>
ကြံ့ဆရာ/မ	<input type="checkbox"/>	<input type="checkbox"/>	သားရွားဆရာမ	<input checked="" type="checkbox"/>	<input type="checkbox"/>	ခရိုက်သွယ်သူ	<input type="checkbox"/>	<input type="checkbox"/>
အခြား	<input type="checkbox"/>	<input type="checkbox"/>	ပြည်သူ့ကျွန်းမားရေးလုပ်သား	<input type="checkbox"/>	<input type="checkbox"/>	ကော်ပြင်ဆရာ	<input type="checkbox"/>	<input type="checkbox"/>
မှတ်			မှတ်ချက်				မှတ်ချက်	

(ဃ) ကျေးရွာသို့ ရောက်ရှိနိုင်သည့်လမ်းအခြေအနေ / ကျေးရွာတစ်ရွာသည် ၎င်း၏ကျေးရွာအုပ်စုနှင့် ဆက်သွယ်ထားသောလမ်းအခြေအနေ (အောက်ပါတို့ကိုဝိုင်းပါ)

ကျောက်ကြမ်းလမ်း: ကတ္တရာလမ်း ကွန်ကရစ်လမ်း: မော်တော်ဆိုင်ကယ်လမ်း:
 ကျောက်ခင်းလမ်း: မြေသားလမ်း: လှသွားလမ်း: အခြား: _____

- ၁) ကျေးရွာဖွံ့ဖြိုးမှုစီမံချက် ပိုင်းပါ
- (၁) လူထုထုတ်ပြန်စီမံကိန်းမစတင်မှီ ဤကျေးရွာတွင်ကျေးရွာဖွံ့ဖြိုးမှု စီမံချက်ရှိခဲ့ပါသလား? ရှိပါသည်/မရှိပါ/မသိပါ
- (၂) ရှိခဲ့ပါလျှင် ဤစီမံချက်ကို မည်သည့် ခုနှစ်တွင်ပြင်ဆင်ခဲ့ပါသနည်း? နှစ်-----/မသိပါ
- (၃) ဤစီမံချက်ကို မြို့နယ်မှအတည်ပြုခဲ့ပါသလား? ပြုခဲ့ပါသည်/မပြုခဲ့ပါ /မသိပါ

အကွာအဝေး

(၁) ဤကျေးရွာ၏ပဟိုမှ၎င်းကျေးရွာအုပ်စု၏ပဟိုအထိခရီးမိုင်မည်မျှကွာဝေးသနည်း? မိုင် ၁.၅ -/မသိပါ

(၂) ဤကျေးရွာမှ ၎င်းကျေးရွာအုပ်စုပဟိုအထိသွားလာရာတွင်ကြာမြင့်သည်အချိန်။

ခြောက်သွေ့ရာသီတွင်ကြာချိန် ၁၅ မိနစ် ----- ထော်လာဂျီ/မော်တော်ဆိုင်ကယ်/ (ခရိုင်လျှင်) လား/မော်တော်ဘုတ်/
အခြား -----

မိုးရာသီတွင်ကြာချိန် ၁၅ မိနစ် ----- ထော်လာဂျီ/မော်တော်ဆိုင်ကယ်/ (ခရိုင်လျှင်) လား/မော်တော်ဘုတ်/
အခြား -----

(ဆ) ပတ်ဝန်းကျင်ဆိုင်ရာသဘာဝဘေးအန္တရာယ်

ဤကျေးရွာတွင်ကြေးခြင်းကိုသို့ သဘာဝဘေးအန္တရာယ်ကျရောက်ဖူးခြင်း ရှိပါသလား။

မရှိပါ ရှိပါသည် ရှိလျှင်ဖော်ပြပါ ----- နှစ်စဉ် စတင် ခြေထောက် ၁၂၇ သည်

(ဇ) ကျေးရွာတွင် ဖွဲ့စည်းထားသော အဖွဲ့အစည်းများ

လူထုပဟိုပြုစီမံကိန်းမတိုင်မီ ဤကျေးရွာတွင် ကျေးရွာဖွံ့ဖြိုးရေးအတွက် အစိုးရ(သို့)ရွာသားများကိုယ်တိုင်(သို့) စီမံကိန်းတစ်ခုခုမှ ဖွဲ့စည်းထားသည့် အဖွဲ့အစည်းများရှိပါသလား။

(၁) -----

(၂) -----

(ဈ) အထွေထွေအုပ်ချုပ်ရေး ဦးစီးဌာန (GAD) မှ မှတ်တမ်းတင်ထားခြင်း

ဤကျေးရွာသည် အထွေထွေအုပ်ချုပ်ရေး ဦးစီးဌာန (GAD) မှ မှတ်တမ်းတင်ထားမှု ရှိပါသလား။

မရှိပါ ရှိပါသည်

ကျေးရွာခေါင်းဆောင်

အမည် ဦးဖောင်လုံ

လက်မှတ် *လုံ* ဇန.စွဲ ၄.၆.၂၀၂၀

လူထုစည်းရုံးရေးမှူး

အမည် စာစောင်စို

လက်မှတ် *စ* ဇန.စွဲ ၄.၆.၂၀၂၀

၉။ စီမံကိန်းစက်ဝန်းအချိန်ဇယား- ၈၂

ပုံစံ - ၈၂ - စီမံကိန်းစက်ဝန်းအချိန်ဇယား (PC 2)

လမ်းညွှန်ရွတ်၊ သက်ဆိုင်ရာလူထုစည်းရုံးရေးမှူး၊ လက်ထောက်နည်းပညာမှူးများမှ စီမံကိန်းစက်ဝန်းအဆင့်တစ်ခုစီပြီးစီးပုံစံကောက်ချက်နှင့် ကျေးရွာဆိုင်ရာအတွက်ဤပုံစံကိုဖြည့်သွင်းရမည်။

စည်းရုံးရေးမှူး/လက်ထောက်နည်းပညာမှူးစာရင်းအမည် - စောစန္ဒာညို၊ ၂၆၁၈၀၆၈၆

ခန့်ခွဲ စက်ဝန်းအားအမှတ်ဖြစ်ပါ စက်ဝန်း(၁) စက်ဝန်း(၂) စက်ဝန်း(၃) စက်ဝန်း(၄)

ပြည်နယ်/တိုင်း ကရင်၊ မြို့နယ် ကျွန်းမြို့နယ်၊ ကျေးရွာအုပ်စု မြို့ကြီး(၁)၊ ကျေးရွာ ခွဲဝတ္ထုမြို့ရွာကျေးရွာ

စီမံကိန်းအသက်မွေးခံရသူများ	ခန့်ခွဲ		အစည်းအဝေးတွင်တက်ရောက်သူအရေအတွက်						
	တက်သည့်အရေ	ပြီးဆုံးသည့်အရေ	အမျိုးသား	အမျိုးသမီး	အိမ်ထောင်စု	လူနို့စုတက်ရောက်သူ အရေအတွက် နှင့် လူနို့စုအမည်	အိမ်ထောင်စုမပါမီ	အိမ်ထောင်စု %	
၁။ ကျေးရွာစီမံကိန်း စိတ်ထက်အစဉ်အစား						၂			
၂။ ကျေးရွာပွဲကြီးအရ စီမံကိန်းအချိန်ဇယား အစဉ်အစား	၂၆၂၀၀၆	၂၆၂၀၀၆	၇၇	၂၀၄	၂၈၂	၂၈၂	၂၈၀၈-၇	၉၆.၂၄%	
၃။ ကျေးရွာအုပ်စု လုပ်ငန်းဆိုင်ရာအတွက်အစဉ်အစား						၂			
၄။ မြို့နယ်အဆင့်စီမံကိန်းအချိန်ဇယားနှင့် အတော်အသင့်တော်အရေအတွက်စီမံကိန်း ဆုံးသတ်မှုအစဉ်အစား			၀	၀	၀	၀			

၁၀။ ကျေးရွာဖွံ့ဖြိုးရေးဦးစားပေးအစီအစဉ်-၈၃

ကျေးရွာဖွံ့ဖြိုးရေးဦးစားပေးအစီအစဉ်-၈၃(ဒုတိယနှစ်စက်ဝန်း)

ပုံစံ - ၀-၃ ကျေးရွာဖွံ့ဖြိုးရေး ဦးစားပေးအစီအစဉ် (Form PC 3)

လယ်ဥယျာဉ်ရှင်၊ အဆင့်(၃)ကျေးရွာဖွံ့ဖြိုးရေးမှန်ချက်အစည်းအဝေးပြီးဆုံးသောအခါ ကျေးရွာပီပီမံကိန်း အထောက်အကူပြု ကော်မတီသည် လူထုစည်းရုံးရေးမှူးအကူအညီဖြင့် ဤပုံစံကိုဖြည့်စုံအောင် ဖြည့်သွင်းရမည်။	
လူထုစည်းရုံးရေးမှူး/ဝန်ထမ်း အမည် စောအောင်မျိုးဦး	
နေ့စွဲ ၁၆.၀၆.၂၀၂၀	စက်ဝန်းအား အမှတ်ခြစ်ပါ (✓) <input type="checkbox"/> စက်ဝန်း(၁) <input checked="" type="checkbox"/> စက်ဝန်း(၂) <input type="checkbox"/> စက်ဝန်း(၃) <input type="checkbox"/> စက်ဝန်း(၄)
ပြည်နယ်/တိုင်း ကရင်	မြို့နယ် ပုသိမ် ကျေးရွာအုပ်စု ပုသိမ်မြို့နယ် ကျေးရွာ ပုံဝဏ္ဏာမြို့

က။ အက်အဲအတားအဆီးများအားဆွေးနွေးခြင်း - ယခုလက်ရှိအခြေအနေတွင်ဤကျေးရွာဖွံ့ဖြိုးတိုးတက်ရေးအတွက် အဓိကအခက်အခဲအတားအဆီးများသည် မည်သည့်များဖြစ်ပါသနည်း။ (အမျိုးသား/သမီး အနည်းဆုံးအခက်အခဲ ၅ ခုစီဖော်ပြပါ)

အုပ်စုဖွဲ့ဆွေးနွေးမှုများမှ တင်ပြသောအခက်အခဲအတားအဆီးများ	
ကျောင်းခြံစည်းရိုးပျက်စီးမှုကြောင့် ကျား ၀၂၀ ကျား + ၀	<input type="checkbox"/> ကျား ၀၂၀ ကျား + ၀
ကျေးရွာအတွင်း မရှိသည့် ရေပေးစနစ်ကြောင့် ကျား ၀၂၀ ကျား + ၀	<input type="checkbox"/> ကျား ၀၂၀ ကျား + ၀
ကျေးရွာအတွင်း ဆေးကုရေးဌာန မရှိသည့် ကျား ၂၀၀ ကျား + ၀	<input type="checkbox"/> ကျား ၂၀၀ ကျား + ၀
လမ်းပန်းဆက်သွယ်ရေး မကောင်းသောကြောင့် ကျား ၀၂၀ ကျား + ၀	<input checked="" type="checkbox"/> ကျား ၀၂၀ ကျား + ၀
	<input type="checkbox"/> ကျား ၀၂၀ ကျား + ၀

ခ။ မျှော်မှန်းခြင်း- နောင်လာမည့် (၅) နှစ် အတွင်း ကျေးရွာဖွံ့ဖြိုးရေး မျှော်မှန်းလျာထားချက်များအား တင်ပြပါ။

အုပ်စုဖွဲ့ဆွေးနွေးမှုများမှ တင်ပြသောအခက်အခဲအတားအဆီးများ	
ကျောင်းခြံစည်းရိုးပျက်စီးမှုကြောင့် ကျား ၀၂၀ ကျား + ၀	<input checked="" type="checkbox"/> ကျား ၀၂၀ ကျား + ၀
ကျေးရွာအတွင်း မရှိသည့် ရေပေးစနစ်ကြောင့် ကျား ၀၂၀ ကျား + ၀	<input type="checkbox"/> ကျား ၀၂၀ ကျား + ၀
ကျေးရွာအတွင်း ဆေးကုရေးဌာန မရှိသည့် ကျား ၂၀၀ ကျား + ၀	<input type="checkbox"/> ကျား ၂၀၀ ကျား + ၀
လမ်းပန်းဆက်သွယ်ရေး မကောင်းသောကြောင့် ကျား ၀၂၀ ကျား + ၀	<input checked="" type="checkbox"/> ကျား ၀၂၀ ကျား + ၀
	<input type="checkbox"/> ကျား ၀၂၀ ကျား + ၀

ကျေးရွာဖွံ့ဖြိုးရေးဦးစားပေးအစီအစဉ်-စဉ်(ပထမနှစ်စက်ဝန်း)

ပုံစံ - ၈-၃ ကျေးရွာဖွံ့ဖြိုးရေး ဦးစားပေးအစီအစဉ် (Form PC 3)

လယ်ညွှန်ရှင်၊ အထွေထွေ(၃)ကျေးရွာဖွံ့ဖြိုးရေးမှန်မမှန်အစည်းအဝေးပြီးတိုးတော့အခါ ကျေးရွာစီမံကိန်း အထောက်အကူပြု ကော်မတီသည် လူထုစည်းရုံးရေးမှူးအကူအညီဖြင့် ဤပုံစံကိုပြည့်စုံအောင် ဖြည့်သွင်းရမည်။	
လူထုစည်းရုံးရေးမှူး/ဝန်ထမ်း အမည် ဒုန်းလင်းသိန္နာလှ	
ခန့်မှန်း ၅.၆.၂၀၁၉	စက်ဝန်းအား အမှတ်ခြစ်ပါ (✓) မှ စက်ဝန်း(၁) <input type="checkbox"/> စက်ဝန်း(၂) <input type="checkbox"/> စက်ဝန်း(၃) <input type="checkbox"/> စက်ဝန်း(၄)
ပြည်နယ်/တိုင်း ကရင်	မြို့နယ် လှိုင်ဘွဲ့
ကျေးရွာအုပ်စု ဒီးခြင်းဂူအုတ်ဒေ	ကျေးရွာ စုံဝတ္တာမြိုင်ရပ်ကွက်

က။ အသက်အခဲအတားအဆီးများအားဆေးစနစ်ခြင်း - ယခုလက်ရှိအခြေအနေတွင်ဤကျေးရွာဖွံ့ဖြိုးတိုးတက်ရေးအတွက် အဓိကအခက်အခဲအတားအဆီးများသည် မည်သည့်များဖြစ်ပါသနည်း။ (အမျိုးသား/သမီး အနည်းဆုံးအခက်အခဲ ၅ ခုစီဖော်ပြပါ)

အုပ်စုဖွံ့ဖြိုးရေးမှူးများမှ တင်ပြသောအခက်အခဲအတားအဆီးများ	
ရွေးကောက်ပေးရန်အခက်ခဲခြင်း။	<input type="checkbox"/> ကျား <input type="checkbox"/> မမကြား+ ဝ
လယ်ယာမီးဖျက်ခြင်း၊ ပိုးမွှားတောင့်စွာရှုပ်ထွေးခြင်း။	<input type="checkbox"/> ကျား <input type="checkbox"/> မမကြား+ ဝ
ရွေးကောက်ပေးရန်အခက်ခဲခြင်း။	<input checked="" type="checkbox"/> ကျား <input type="checkbox"/> မမကြား+ ဝ
ယခင်ပိုင်းဆက်သွယ်ရေးကောင်းမွန်လာခြင်း။	<input type="checkbox"/> ကျား <input type="checkbox"/> မမကြား+ ဝ
ကျောင်း၊ ခြံစည်း၊ ရုံးပျက်စီးခြင်း၊ ကလေးများ အကျပ်အတည်းရှိခြင်း။	<input type="checkbox"/> ကျား <input type="checkbox"/> မမကြား+ ဝ

ခ။ မျှော်မှန်းခြင်း- နောင်လာမည့် (၅) နှစ် အတွင်း ကျေးရွာဖွံ့ဖြိုးရေး မျှော်မှန်းလျာထားချက်များအား တင်ပြပါ။

အုပ်စုဖွံ့ဖြိုးရေးမှူးများမှ တင်ပြသောအခက်အခဲအတားအဆီးများ	
ထောက်ပံ့ရေးမရခြင်း	<input type="checkbox"/> ကျား <input type="checkbox"/> မမကြား+ ဝ
ဖိလေးရေး ရရှိရေး	<input type="checkbox"/> ကျား <input type="checkbox"/> မမကြား+ ဝ
ရွေးကောက်ပေးရန်အခက်ခဲခြင်းရှိခြင်း	<input type="checkbox"/> ကျား <input type="checkbox"/> မမကြား+ ဝ
ယခင်ပိုင်းဆက်သွယ်ရေးကောင်းမွန်ခြင်း	<input type="checkbox"/> ကျား <input type="checkbox"/> မမကြား+ ဝ
ကျောင်း၊ ခြံစည်း၊ ရုံးပျက်စီးခြင်း	<input type="checkbox"/> ကျား <input type="checkbox"/> မမကြား+ ဝ

၈။ လူထုစီမံကိန်း၏ လာမည့် (၄) နှစ်အတွက် အကျုံးဝင်သော ဦးစားပေး ဖွံ့ဖြိုးတိုးတက်မှု လုပ်ငန်း အစီအစဉ်များအားဖော်ပြပါ။

ဦးစားပေး အဆင့် သတ်မှတ်ချက်	ကျေးရွာအတွက် ဦးစားပေး ဖွံ့ဖြိုးတိုးတက်မှု လုပ်ငန်းစဉ်များ	အဆိုပြုသူ (အမျိုးသားများ/ အမျိုးသမီးများ/အမျိုးသား+ အမျိုးသမီး)	အခန်းကဏ္ဍ	ခန့်မှန်း ကုန်ကျ ဝင်ရံ	အကျုံးဝင်စားခွင့်ရှိသူခန့်မှန်းခြေအရေအတွက်		
					ကျား	မ	ပေါင်း
၀	ကျောင်းခြံဆေးရုံ၊ စားနပ်ရိက္ခာရုံ	အမျိုးသား + အမျိုးသမီး	ပညာရေး		590	570	1160
၂	လမ်းဆေးရေး၊ ရေခြွေး၊ ကျောင်းခြံခြင်း	အမျိုးသား + အမျိုးသမီး	လမ်းပန်းဆက်သွယ်ရေး		590	570	1160
၃	မူကြိုကျောင်းစားနပ်ရိက္ခာရုံ	အမျိုးသမီး	ပညာရေး		590	570	1160
၄	ကျွန်းကုတ်လမ်းစားနပ်ရိက္ခာရုံ	အမျိုးသား + အမျိုးသမီး	လမ်းပန်းဆက်သွယ်ရေး		590	570	1160
၅							

၉။ လူထုစီမံကိန်း၏ လာမည့် (၄) နှစ်အတွက် အကျုံးဝင်သော ဦးစားပေး ဖွံ့ဖြိုးတိုးတက်မှု လုပ်ငန်း အစီအစဉ်များအားဖော်ပြပါ။

အဆင့်	ကျေးရွာအတွက် ဦးစားပေး ဖွံ့ဖြိုးတိုးတက်မှု လုပ်ငန်းစဉ်များ	အဆိုပြုသူ (အမျိုးသားများ/ အမျိုးသမီးများ/အမျိုးသား+ အမျိုးသမီး)	အခန်းကဏ္ဍ
၀	ကျောင်းသုံး ပရိဘောဂများ	မ	ပညာရေး
၁	ကျောင်း စာရင်းစာရင်းစာရင်း	မ	အခြား
၂	ကျွန်းကုတ်လမ်းပေးစနစ်၊ ယာယီပံ့ပိုးရေး	က + မ	လမ်းပန်းဆက်သွယ်ရေး
၃			
၄			
၅			

ခေါင်းဆောင်၊ ကျေးရွာစီမံကိန်းအထောက်အကူပြုကော်မတီမှအတည်ပြုသည်။

အမည် ဒေါ်မောင်လှ လက်မှတ် လှ နေ့စွဲ 15.6.2020

၈။ လူထုပီပံက်နိး၏ လာမည့် (၄) နှစ်အတွက် အကျုံးဝင်သော ဦးစားပေး ဖွံ့ဖြိုးတိုးတက်မှု လုပ်ငန်း အစီအစဉ်များအားဖော်ပြပါ။

ဦးစားပေး အဆင့် သတ်မှတ်ချက်	ကျေးရွာအတွက် ဦးစားပေး ဖွံ့ဖြိုးတိုးတက်မှု လုပ်ငန်းစဉ်များ	အဆိုပြုသူ (အမျိုးသားများ/ အမျိုးသမီးများ/ အမျိုးသား+ အမျိုးသမီး)	အခန်းကဏ္ဍ	ခန့်မှန်း ကုန်ကျ ဝေရိတ်	အကျိုးခံစားခွင့်ရှိသူခန့်မှန်းခြေအရေအတွက်		
					ကျား	မ	ပေါင်း
၁	ကျောင်းခြံစည်းရိုး တာဝန်ယူခြင်း	အမျိုးသား + အမျိုးသမီး	ပညာရေး		590	570	1160
၂	ရေဖျော်ဖြေရေးစနစ် တည်ဆောက်ခြင်း	အမျိုးသား + အမျိုးသမီး	ရေပေးစနစ်		590	570	1160
၃	ရေဖျော်ဖြေရေးစနစ် တည်ဆောက်ခြင်း	အမျိုးသမီး	ပညာရေး		590	570	1160
၄	ကွန်ကရစ်လမ်း တည်ဆောက်ခြင်း	အမျိုးသား + အမျိုးသမီး	ရေပေးစနစ်		590	570	1160
၅							

၉။ လူထုပီပံက်နိး၏ လာမည့် (၄) နှစ်အတွက် အကျုံးဝင်သော ဦးစားပေး ဖွံ့ဖြိုးတိုးတက်မှု လုပ်ငန်း အစီအစဉ်များအားဖော်ပြပါ။

အဆင့်	ကျေးရွာအတွက် ဦးစားပေး ဖွံ့ဖြိုးတိုးတက်မှု လုပ်ငန်းစဉ်များ	အဆိုပြုသူ (အမျိုးသားများ/ အမျိုးသမီးများ/ အမျိုးသား+ အမျိုးသမီး)	အခန်းကဏ္ဍ
၁	ကျောင်းဆောက်လုပ်ရေး	မ	ပညာရေး
၂	ကျောင်းဆောက်လုပ်ရေး	မ	အခြား
၃	ကျေးရွာအတွက် ရေပေးစနစ် တည်ဆောက်ခြင်း	က + မ	ရေပေးစနစ်
၄			
၅			

ခေါင်းဆောင်၊ ကျေးရွာပီပံက်နိးအထောက်အကူပြုကော်မတီမှအတည်ပြုသည်။

အမည် ဒေါ်မောင်မောင် လက်မှတ် [လက်မှတ်] နေ့စွဲ 15.6.2020

“အစည်းအဝေးမှတ်တမ်း”

ကျေးရွာအမည် - စုံဝဏ္ဏာမြိုင် ရပ်ကွက်

အချိန်/ နေ့ရက် - နံနက် ၁၂:၀၀/၅.၆.၂၀၁၉

အုပ်စုအမည် - မြိုင်ကြီးငူအထူးဒေသ (၁)

နေရာ - ကျီးဘုရားရင်ပြင်တော်

အစည်းအဝေးပြုလုပ်ခြင်းအကြောင်းအရာ - **“ဒုတိယအကြိမ် ကျေးရွာအစည်းအဝေး”**

ဆွေးနွေးချက် နှင့် ဆုံးဖြတ်ချက်

နံနက်ပိုင်း တွင် ဆွေးနွေးထားခဲ့သော PRA tool များကို အဖွဲ့လိုက်ဆွေးနွေးခဲ့ရာ ထွက်လာသော တစ်ခု ချင်းဆီကို လူထုစည်းရုံးရေးမှူးမှ ပြန်လည်တင်ပြခဲ့ပါသည်။ ရပ်ကွက်သူ/ ရပ်ကွက်သားများကလည်း လိုအပ်သည်ကို ဖြည့်စွက်ပြောပြီး အပြန်အလှန် ဆွေးနွေးခဲ့ကြသည်။

ထို့နောက်တွင် ကျေးရွာအတွင်း အခက်အခဲ၊ မျှော်မှန်းချက်များကို လူထုစည်းရုံးရေးမှူးမှ ရှင်းပြပြီး ဆွေး နွေးရန်အတွက် အမျိုးသား တစ်ဖွဲ့နှင့် အမျိုးတစ်ဖွဲ့ ဟူ၍ နှစ်ဖွဲ့ခွဲကာဆွေးနွေးခဲ့ကြသည်။ ထို့နောက် ရရှိလာ သောလုပ်ငန်းခွဲများကို ဦးစားပေးအဆင့် လုပ်ငန်းရွေးချယ်သတ်မှတ်ရန်အတွက် မဲပေးစနစ်ဖြင့် ရွေးချယ်ခဲ့ကြ ပြီး အဆိုပြုမဲစနစ်ဖြင့် သာ လုပ်ငန်းကို ရွေးချယ်ခဲ့ကြသည်။

ထို့နောက် လူထုစည်းရုံးရေးမှူးမှ အကျုံးဝင်သောလုပ်ငန်းနှင့် အကျုံးမဝင်သော လုပ်ငန်းအကြောင်းကို ရွာ သားများ သိရှိနားလည် သဘောပေါက်အောင် ရှင်းပြခဲ့ပါ သည်။ထို့နောက် လူထုစည်းရုံးရေးမှူး မှ ကော်မတီ ၁ ဦး ချင်း၏ တာဝန်နှင့် ဝတ္တရား၊ ရှောင်ရန်၊ ဆောင်ရန်များကို လည်း နားလည်သဘောပေါက်စေပြီး ကော် မတီဝင်များကို အဆိုပြုစနစ်ဖြင့် ရွေးချယ်ခဲ့ကြသည်။ ကော်မတီဝင်များတွင် အမျိုးသားနှင့် အမျိုးသမီးအချိုးတူညီ ရမည်ဖြစ်သည်။ ကော်မတီဝင်များ ၁၃ ယောက်ကို အောင်မြင်စွာ ဖွဲ့စည်းနိုင်ခဲ့သည်။ နောက်ဆုံးအနေဖြင့် ကော်မတီဝင်များ နှင့်အတူ အမှတ်တရဓာတ်ပုံများ ရိုက်ခဲ့ကြသည်။

၁၂။ ကဏ္ဍအလိုက်ဦးစားပေးဖွံ့ဖြိုးရေးလုပ်ငန်းများ

“ ကဏ္ဍအလိုက် ဦးစားပေးလုပ်ငန်း ဥပဒေစာ ”

၇၀၀၀၀၀ - နိုင်ငံတော်အဖွဲ့အစည်းများ ၅၀၀၀၀ - ဖြေဆိုကြီးကြပ်ရေးအဖွဲ့များ

ဦးစားပေးလုပ်ငန်း	လုပ်ငန်းအမျိုးအစား	အဆိုပြုသူ			ခုနှစ်	ဆောင်ရွက်မှုအဖွဲ့အစည်း	မှတ်ချက်
		က	စ	တ			
အဖွဲ့အစည်းအဖွဲ့အစည်းအဖွဲ့အစည်း (အဖွဲ့အစည်း)	၁	လုပ်ငန်းအဖွဲ့အစည်းအဖွဲ့အစည်း			✓	၂၀၂၀	၀၀၀
	၂	လုပ်ငန်းအဖွဲ့အစည်းအဖွဲ့အစည်း			✓	၂၀၂၁	၀၀၀၀၀၀
	၃						
	၄						
	၅						
	၆						
လုပ်ငန်းအဖွဲ့အစည်းအဖွဲ့အစည်း	၁	လုပ်ငန်းအဖွဲ့အစည်းအဖွဲ့အစည်း	✓				
	၂	လုပ်ငန်းအဖွဲ့အစည်းအဖွဲ့အစည်း			✓		
	၃	လုပ်ငန်းအဖွဲ့အစည်းအဖွဲ့အစည်း		✓			