

ပြည်ထောင်စုသမ္မတမြန်မာနိုင်ငံတော်အစိုးရ
စိုက်ပျိုးရေးမွေးမြူရေးနှင့်ဆည်မြောင်းဝန်ကြီးဌာန
ကျေးလက်ဒေသဖွံ့ဖြိုးတိုးတက်ရေးဦးစီးဌာန



လူထုဗဟိုပြုစီမံကိန်း၊ လှိုင်းဘွဲ့မြို့နယ်
ကျေးရွာဖွံ့ဖြိုးရေးအစီအစဉ်



မြိုင်ကြီးငူ(၁)ကျေးရွာအုပ်စု၊နန်းဟေမြိုင်ကျေးရွာ



မာတိကာ

၁။ လှိုင်းဘွဲ့မြို့နယ်အခြေပြမြေပုံ.....	1
၂။ ကျေးရွာအုပ်စုမြေပုံ(တည်နေရာ)	2
၃။ ကျေးရွာအုပ်စုတွင်ပါဝင်သောကျေးရွာများ.....	3
၄။ ကျေးရွာအခြေခံအချက်အလက်များ(ကျေးရွာသမိုင်းကြောင်း)	4
.....	4
၅။ လူထုပူးပေါင်းပါဝင်သော လူမှုဆန်းစစ်ခြင်း နှင့်အကဲဖြတ်ခြင်း လုပ်ငန်းစဉ်	5
(PSA/PRA) အကျဉ်းချုပ်ဇယား.....	5
၆။ ကျေးရွာဖွံ့ဖြိုးရေးအစီအစဉ်တွင်အသုံးပြုခဲ့သော PRA Tool တစ်ခုချင်းစီအတွက် သုံးသပ်ချက်များ.....	6
၆.၁ ကျေးရွာလူမှုရေးနှင့်အရင်းအမြစ်ပြမြေပုံ (Social Map)	6
.....	6
၆.၂ ရာသီခွင်ပြပြက္ခဒိန်(Seasonal Calendar)	7
.....	7
၆.၃ ဥစ္စာနေကြွယ်ဝမှုပြဇယား (Wealth Ranking).....	8
.....	8
၆.၄ ကျားမပင့်ကူအိမ်သုံးသပ်ခြင်း (Cob Web).....	9
၆.၅ အရင်းအမြစ်အသုံးချမှုပုံစံပြဇယား (Asset Mapping).....	10
၆.၆ အဖွဲ့အစည်းချိတ်ဆက်မှုပြဇယား (Venn Diagram).....	11
၇။ ကော်မတီဝင်များရွေးချယ်ခြင်းနှင့် ကျေးရွာဖွံ့ဖြိုးမှုအစီအစဉ်ဆောင်ရွက်မှုမှတ်တမ်း	12
.....	13
၈။ ကျေးရွာအခြေခံအချက်အလက်များ-၈၁	14
၉။ စီမံကိန်းစက်ဝန်းအချိန်ဇယား- ၈၂.....	18
.....	18
၁၀။ ကျေးရွာဖွံ့ဖြိုးရေးဦးစားပေးအစီအစဉ်-၈၃.....	19
ကျေးရွာဖွံ့ဖြိုးရေးဦးစားပေးအစီအစဉ်-၈၃(ဒုတိယနှစ်စက်ဝန်း.....	19
.....	19
).....	19
ကျေးရွာဖွံ့ဖြိုးရေးဦးစားပေးအစီအစဉ်-၈၃(ပထမနှစ်စက်ဝန်း).....	20
.....	20

၁၁။ အစည်းအဝေးမှတ်တမ်းများ.....	23
၁၂။ ကဏ္ဍအလိုက်ဦးစားပေးဖွံ့ဖြိုးရေးလုပ်ငန်းများ	25

၁။ လှိုင်းဘွဲ့မြို့နယ်အခြေပြမြေပုံ

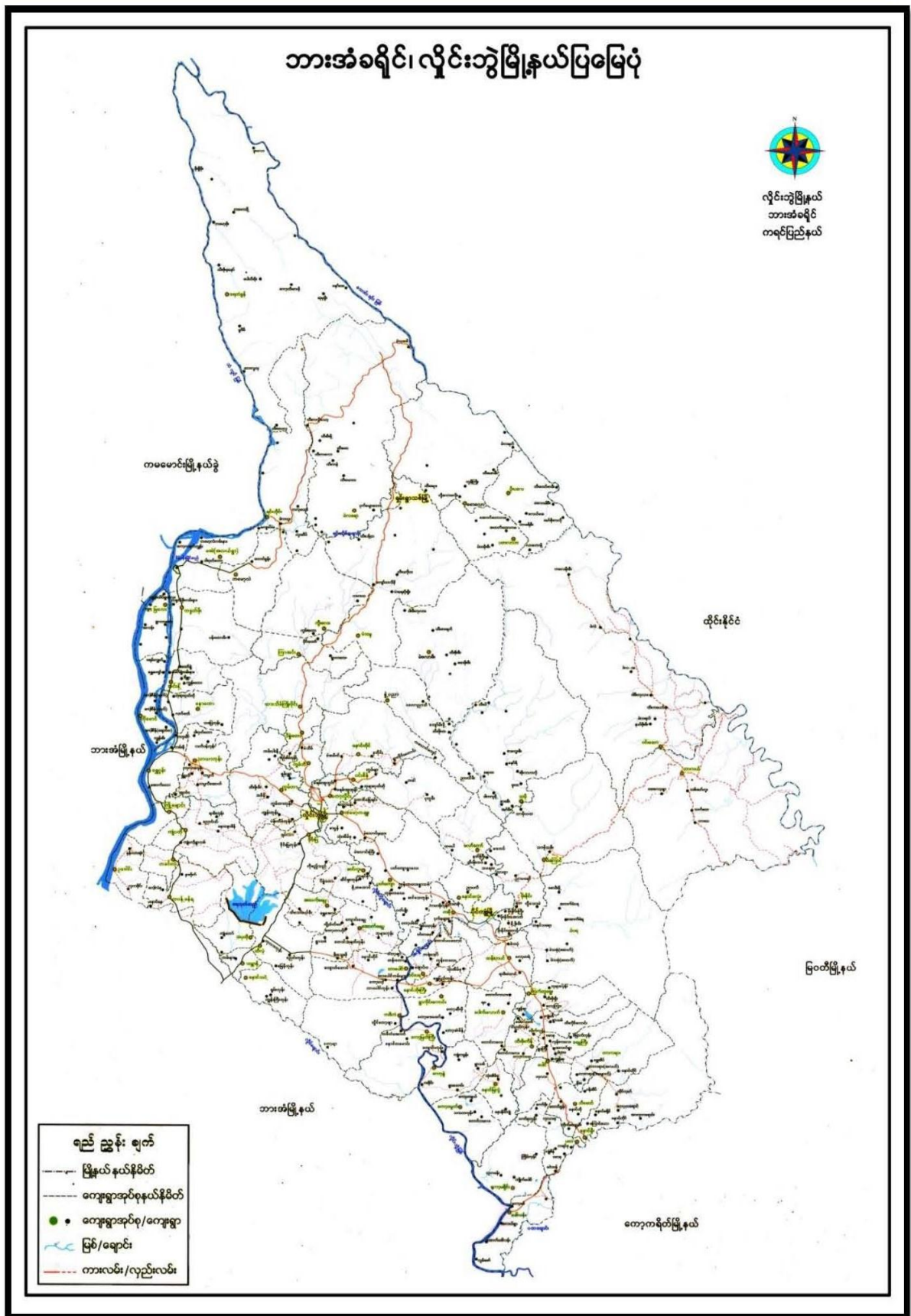

ကျေးရွာဖွံ့ဖြိုးရေးအစီအစဉ်၊ လူထုဗဟိုပြုစီမံကိန်း

၃။ ကျေးရွာအုပ်စုတွင်ပါဝင်သောကျေးရွာများ

- ၁။ ချယ်ရီမြိုင်
- ၂။ ကံ့ကော်မြိုင်
- ၃။ လင်းလွန်းမြိုင်
- ၄။ မြတ်လေးမြိုင်
- ၅။ နန်းဟေမြိုင်
- ၆။ နှင်းဆီမြိုင်
- ၇။ မြနန်းမြိုင်
- ၈။ စုံဝဏာမြိုင်

၄။ ကျေးရွာအခြေခံအချက်အလက်များ(ကျေးရွာသမိုင်းကြောင်း)

ကျေးဇူးတော်ရှင် မူလမြိုင်ကြီးငူ ဆရာတော်ဘုရားကြီး ဘဒ္ဒန္တသုဇန ဦးဆောင်လမ်းညွှန်မှုကို အကြောင်းပြု၍ ကမမောင်း၊ အုန်းတော အရှေ့ဘက် သံလွင်မြစ်ကမ်းတစ်နေရာတွင် တောကြီးတစ်နေရာ ယခင်ကရှိခဲ့ဘူပါ သည်။ ၎င်းတောကြီးသည် ယခုအခေါ် မြိုင်ကြီးငူပင် ဖြစ်။

မြိုင်ကြီးငူသည် ယခင်လူသွားလာရှားပါးသော ဧသဖြစ်၍ အလွန်တရာမှ ထိန်းလန့်ကြောက်ရွံ့သဖွယ်ဖြစ် သော တောကြီးတစ်နေရာပင် ဖြစ်ပေသည်။ ၁၆၆၅- ခုနှစ်တွင် ထိုင်းနိုင်ငံ ဒုက္ခသည်စခန်းမှ ကရင်လူမျိုးနှင့် အခြားတိုင်းရင်းသားများအား မြိုင်ကြီးငူဆရာတော်ဘုရား၏ ဩဝါဒကို ခံယူ၍ ပြည်တော်ဝင် အဖြစ် မြိုင်ကြီးငူသို့ စတင်ပြန်လာခဲ့ပါသည်။

ထိုမှတစ်ပါး တိုင်းရင်းသားပေါင်းစုံ စုစည်းနေထိုင်သည့် ဒေသဖြစ်တဲ့အတွက်ကြောင့် စုံနွဲ့သာမြိုင် ဆွေ ဆွေမြို့တော်မြိုင်ကြီးငူ အထူးဒေသ - ဟု မှဲ့ထွင် ခေါ်ဝေါ်ကြလေသည်။ မြိုင်ကြီးငူသည် တောကိုအကြောင်း ပြု၍ မှဲ့ထွင်ခေါ်ဝေါ်နေခြင်းအတွက်ကြောင့် တောပန်းများကို အကြောင်းပြု၍ ချယ်ရီမြိုင်၊ နန်းဟောမြိုင် စသည်ဖြင့် မြိုင်ကြီးငူမြို့တစ်ခုလုံး၏ ရပ်ကွက်ပေါင်းစုံကိုခြုံပြီး မြိုင်ကြီးငူ- ဟုသာ ခေါ်ဝေါ်ကြပေ၏။

၎င်း နန်းဟောမြိုင် ရပ်ကွက်တွင် အိမ်ခြေ (၇၉) အိမ်၊ လူဦးရေ (၁၄၈) ဦး၊ ကျား (၁၄၈) ဦး၊ မ (၂၉၆) ဦးရှိသည့် အနက် တစ်ချို့အိမ်မှာ အိမ်ထောင်းစုစာရင်း ရပ်ကွက်မှူးထံသို့ မလာအပ်သေးသော အိမ်ခြေများလည်း ရှိသေးသည်။

အသေးစိတ်သိရှိလိုပါက နန်းဟောမြိုင် ရပ်ကွက် ၊ဒေါ်ခိုင်မာလာ ဖုန်း- (၀၉၇၆၆၉၆၅၉၉၃) သို့ ဆက်သွယ်မေးမြန်း နိုင်ပါသည်။

၅။ လူထုပူးပေါင်းပါဝင်သော လူမှုဆန်းစစ်ခြင်း နှင့်အကဲဖြတ်ခြင်း လုပ်ငန်းစဉ် (PSA/PRA) အကျဉ်းချုပ်ဇယား

စဉ်	အသုံးပြုခဲ့သော PRA tool များ	ဦးတည်အုပ်စုများ	အစည်းအဝေး		အဓိကဆွေးနွေးချက်များ
			ကျား	မ	
၁	ကျေးရွာအရင်းအမြစ် ပြမြေပုံ (Social Map)	ရပ်မိရပ်ဖ၊ ကော်မတီဝင်များ၊ ကျေးရွာလူထုများ အားလုံး	၅	၁၆	အခြေခံအဆောက်အအုံများ၊ လမ်းပန်းဆက်သွယ်ရေးအခြေအနေ၊ လယ်ယာမြေများ၊ ကျေးရွာရှိ သဘာဝအရင်း အမြစ်များ။
၂	ရာသီခွင်ပြ ပြက္ခဒိန် (Seasonal Calendar)	ကော်မတီဝင်များ၊ အမျိုးသား၊ အမျိုးသမီး၊ ဆင်းရဲနွမ်းပါးသူများ	၄	၁၅	စီးပွားရေး၊ ဝင်ငွေရရှိမှု၊ ပွဲတော်ချိန်၊ ရာသီဥတု၊ ကျန်းမာရေးဆိုင်ရာ၊ ရေရရှိမှု။
၃	ဥစ္စာနေကြွယ်ဝမှုပြဇယား (Wealth Ranking)	အဆင်ပြေ၊ အလယ်အလတ်၊ အဆင်မပြေသော အုပ်စုများ	၄	၁၅	ကျေးရွာလူမှုစီးပွားရေးအခြေအနေကို ခွဲခြား သတ်မှတ်နိုင်ရေးအတွက် အခြေခံစံနှုန်း သတ်ရန် လူထုအားလုံး သဘောတူဆောင်ရွက် ခြင်း။
၄	ကျား၊မ ပင့်ကူအိမ်သုံးသပ်ခြင်း (Cob Web)	ကျေးရွာရှိ အမျိုးသားများနှင့် အမျိုးသမီးများ	၁၄	၃၆	အမျိုးသားနှင့် အမျိုးသမီး အခွင့်အရေးတန်းတူ ညီမျှမှု နှင့် မရရှိသည့် အကြောင်းအရင်းများ ကို ဖော်ထုတ်ခြင်း။
၅	အရင်းအမြစ် အသုံးချမှုပုံစံပြဇယား (Asset Mapping)	ကျေးရွာလူထုအားလုံး	၄	၁၅	ကျေးရွာရှိ သဘာဝအရင်းအမြစ်များ နှင့် လူမှုဆိုင်ရာအရင်း အမြစ်များအား မည်သူက အသုံးပြုပြီး မည်သူက ထိန်းချုပ် ထားရှိခြင်း။
၆	အဖွဲ့အစည်း ချိတ်ဆက်မှုပြ ဇယား (Veen Diagram)	ကျေးရွာအုပ်ချုပ်ရေးအဖွဲ့၊ ကျေးရွာဖွံ့ဖြိုးရေးလုပ် ဆောင် နေသည့်အဖွဲ့၊ ကျေးရွာလူထု	၄	၁၅	ကျေးရွာအတွင်းရှိ အဖွဲ့အစည်းများနှင့် မည်သို့သောလုပ်ငန်း များအတွက် မည်သည့် အဖွဲ့အစည်းများနှင့် ချိတ်ဆက်လုပ်ကိုင် ဆောင်ရွက်မှုရှိခြင်း။
၇	ကျေးရွာအခြေခံ အချက်အလက် (PC 1)	ရပ်ကွက်မှူး၊ အတွင်းရေးမှူး၊ လူထုဗဟိုပြုစီမံကိန်း ဝန်ထမ်းများ	၄	၁၅	အိမ်ခြေ၊ လူဦးရေ၊ လူမျိုးဘာသာ စသော လူမျိုးဘာသာ အခြေခံအချက်အလက်များ ဖော်ထုတ်ခြင်း။
၈	အခက်အခဲများ၊ မျှော်မှန်း ချက်များ၊ ကျေးရွာဖွံ့ဖြိုးရေး ဦးစားပေးလုပ်ငန်း များ ဖော်ထုတ်ခြင်း	အမျိုးသား၊ အမျိုးသမီးနှင့် ကျေးရွာလူထုအားလုံး	၄	၁၅	ကျေးရွာတွင်း ရင်ဆိုင်နေရသော အခက်ခဲများ၊ ကျေးရွာလူ ထု၏မျှော်မှန်းချက်များ၊ ကျေးရွာ အတွက် ဦးစားပေးလုပ်ငန်း များဖော်ထုတ်ခြင်း။

၆။ ကျေးရွာဖွံ့ဖြိုးရေးအစီအစဉ်တွင်အသုံးပြုခဲ့သော PRA Tool တစ်ခုချင်းစီအတွက် သုံးသပ်ချက်များ

၆.၁ ကျေးရွာလူမှုရေးနှင့်အရင်းအမြစ်ပြမြေပုံ (Social Map)

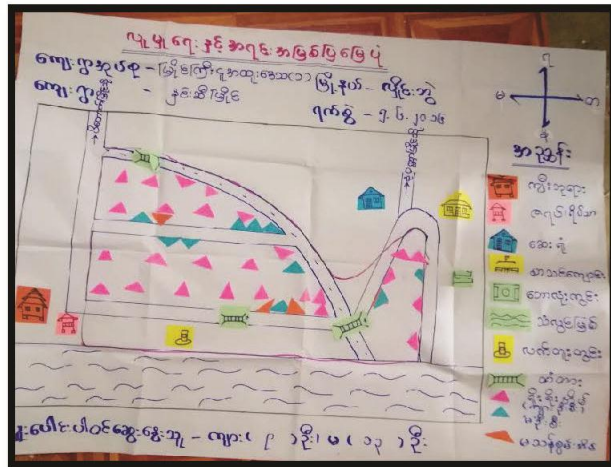

ကျေးရွာလူမှုရေးနှင့်အရင်းအမြစ်ပြမြေပုံဆန်းစစ်ချက်နှင့်ဆွေးနွေးချက်များ

ကျေးရွာ - နန်းဟေမြိုင် ရပ်ကွက်

အုပ်စု - မြိုင်ကြီးငူအထူးဒေသ (၁)

ပူးပေါင်းပါဝင်ဆွေးနွေးသူ - ကျား (၄)၊ မ (၁၆)

- နန်းဟေမြိုင် ရပ်ကွက်သည် သံလွင်မြစ် မြစ်ကမ်းနံဘေးတွင် တည်ရှိပါသည်။
- အသက်မွေးဝမ်းကြောင်းအနေဖြင့် လယ်လုပ်ငန်း၊ ကိုင်းလုပ်ငန်း၊ ရေလုပ်ငန်း များလုပ်ကိုင်ကြသည်။ ဗုဒ္ဓ ဘာသာကိုသာ သက်ဝင်ယုံကြည်ကြပြီး သက်သတ်လွတ် နယ်မြေဖြစ်သည်။
- ကျွဲ၊ နွား များကို လယ်ယာသုံးတိရစ္ဆာန်များ အဖြစ်မွေးမြူကြသည်။
- နန်းဟေမြိုင်ရပ်ကွက် တွင် မူလတန်းကျောင်း၊ ကျောင်းဘောလုံးကွင်း၊ တိုင်းရင်းဆေးခန်း၊ ဘုန်းကြီးကျောင်း၊ စေတီ များရှိကြပါသည်။
- လမ်းပန်းဆက်သွယ်ရေး ကောင်းမွန်ရန် (လမ်း၊ တံတား)
- လျှပ်စစ်မီး များရရှိရန်
- စိုက်ပျိုးရေးနည်းစနစ် ရရှိရန်
- သောက်သုံးရေဖူလုံမှုရှိစေရန်
- မူလတန်းမှ အလယ်တန်း ပညာရေးတိုးမြှင့်ရန်
- ဝင်ငွေတိုးလုပ်ငန်း (စိုက်ပျိုးရေး နည်းပညာ၊ အသေးစား ချေးငွေလုပ်ငန်း၊ အလုပ်အကိုင် ခွင့်လမ်း)

၆.၂ ရာသီခွင်ပြပြက္ခဒိန်(Seasonal Calendar)

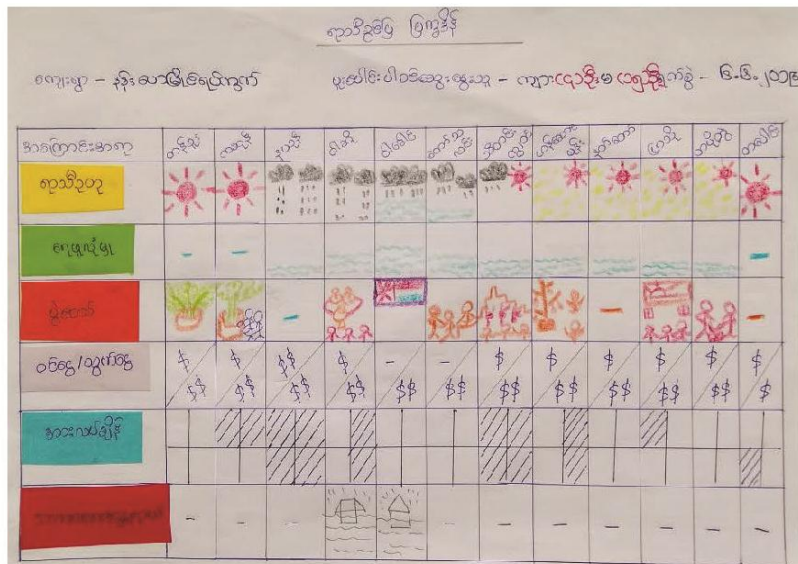

ရာသီခွင်ပြ ပြက္ခဒိန် ဆွေးနွေးခြင်း နှင့် ဆန်းစစ်ခြင်း

ကျေးရွာ - နန်းယောက်ကျင်းရပ်ကွက်

အုပ်စု - မြင်းကြီးဂူအထူးဒေသ (၁)

ပူးပေါင်းပါဝင်ဆွေးနွေးသူ ဦးရေ - ကျား (၄) ဦး၊ မ (၁၅) ဦး

- သဘာဝဘေးအန္တရာယ်များကျရောက်ခြင်းကြောင့် ရေကြီးမှုများ ဖြစ်ပေါ်သဖြင့် သောက်သုံးရေ သောက်သုံးရေသန့်ရှင်းမှုများ မရ၍ ဝမ်းပျက်ဝမ်းလျှောခြင်း၊ အဆိပ်ရှိသော ပိုးမွှားများ၏ အန္တရာယ် ကြုံရခြင်း၊ ရေတိုက်စားမှုခံရခြင်း။
- အသက်မွေးဝမ်းကြောင်းအနေဖြင့် လယ်ယာလုပ်ကိုင်ခြင်း၊ ကိုင်းလုပ်ကိုင်ခြင်း၊ ရေလုပ်ငန်းများ ဖြစ်သော စက်လှေမောင်းခြင်း၊ ထင်းဆယ်ခြင်း၊ သဲ၊ ကျောက် စုပ်ယူခြင်းများ လုပ်ကိုင်ခြင်း။
- ဝင်ငွေများသည် စားသောက်ရန် ဖူလုံရုံမျှသာရှိပါသည်။
- ရာသီအလိုက် အလုပ်ကိုင်များ ရှိပြီး တစ်ရာသီတွင် နှစ်ပတ်ခန့် အလုပ်များကြသည်။
- ရာသီအလိုက် ပွဲတော်များ ကျင်းပကြပြီး ဘာသာရေးနှင့် သက်ဆိုင်သော ပွဲများ ကျင်းပကြသည်။

၆.၃ ဥစ္စာနေကြွယ်ဝမှုပြဇယား (Wealth Ranking)

ဥစ္စာနေကြွယ်ဝမှုအဆင့်သတ်မှတ်ခြင်း

ကျေးရွာ - နန်းယောမြိုင်ရပ်ကွက် မြို့နယ် - လှိုင်ဘွဲ့
 အုပ်စု - မြိုင်ကြီးငူအထူးဒေသ (၁) ရက်စွဲ - ၉.၆.၂၀၂၉

ဇယား	သတ်မှတ်ချက်	အိမ်ထောင်စုအရေအတွက်	ရာခိုင်နှုန်း
အဆင့်မြင့်ဆုံးအုပ်စု	ကား၊ ဆိုင်ကယ်၊ ဘိုက်ဒါ၊ အင်္ကျီ၊ အင်္ကျီ၊ ငွေ၊ ငွေ၊ ငွေ	၁၉	၂၄%
အလယ်အလတ်အုပ်စု	ယူဆောင်အိမ် (၂)၊ ဆိုင်ကယ်၊ အင်္ကျီ၊ ငွေ	၄၀	၅၁%
အဆင့်မမြင့်ဆုံးအုပ်စု	ငါးအိမ် (ဖက်ခြမ်း)၊ ဝက်အိမ်၊ ဆိုင်ကယ်၊ ငွေ	၂၀	၂၅%
စုစုပေါင်း		၇၉	၁၀၀%

မူးပေါင်းပါဝင်ဆွေးနွေးသူ ဦးစွာ - ကျား (၄) ဦး ၊ မ (၁၅) ဦး

ဥစ္စာနေကြွယ်ဝမှုပြဇယားဆွေးနွေးခြင်းနှင့်ဆန်းစစ်ခြင်း

ကျေးရွာ - နန်းယောမြိုင် ရပ်ကွက် အုပ်စု - မြိုင်ကြီးငူအထူးဒေသ (၁)

ပူးပေါင်းပါဝင်ဆွေးနွေးသူ - ကျား (၄) ဦး ၊ မ (၁၅) ဦး

- ဥစ္စာနေကြွယ်ဝမှုအနေဖြင့် အဆင်ပြေသောအုပ်စု၊ အသင့်အတင့်အုပ်စု၊ အဆင်မပြေသောအုပ်စု ဟူ၍ သုံးမျိုးခွဲခြားထားသည်။
- ကျေးရွာတွင် အဆင်မပြေသော အိမ်ထောင်စု (၂၀) ရှိပါသည်။
- အဆင်မပြေခြင်း အကြောင်းမှာ နေ့စား၊ ကျား၊ လုပ်ငန်းများသာ လုပ်ဆောင်ရသောကြောင့် ပုံမှန်ဝင်ငွေမရှိခြင်း ၊ ကလေးများခြင်း၊ ကလေးများအား ကျောင်းမထားနိုင်ခြင်း။
- အစီအစဉ် ရေးဆွဲရာတွင် ဆင်းရဲနွမ်းပါးသူများ၏ အားလပ်ချိန်တွင် အစီအစဉ် ရေးဆွဲပြီး သူတို့တင် ပြသော လိုအပ်ချက်များကို အလေးထား စဉ်းစားပေးခြင်း။
- လမ်းဖောက်လုပ်ခြင်း လုပ်ငန်းများသည် လုပ်အားခရရှိပြီး ဝင်ငွေရလာမည်။ ကျေးရွာတွင် သောက် ရေအလွန်ရှားသောကြောင့် ကလေးများ ရေခပ်ရန်အချိန်လျော့လာပြီး စာသင်ကြားရန် အချိန်ပိုရခြင်းများ ဖြစ်ပေါ်လာပါမည်။

၆.၄ ကျားမပင့်ကူအိမ်သုံးသပ်ခြင်း (Cob Web)

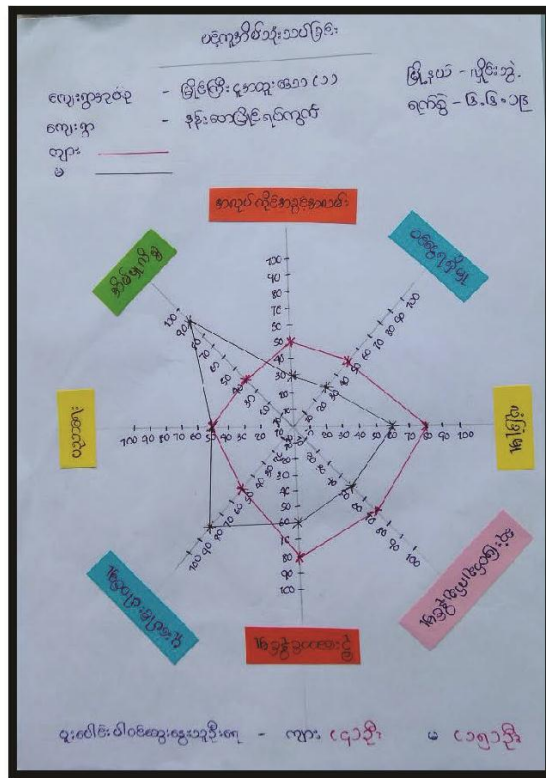

ပင့်ကူအိမ်သုံးသပ်ခြင်း၏ ဆွေးနွေးခြင်းနှင့် ဆန်းစစ်ခြင်း

ကျေးရွာ - နန်းဟောမြိုင် ရပ်ကွက်

အုပ်စု - မြိုင်ကြီးငူအထူးဒေသ (၁)

ပူပေါင်းပါဝင်ဆွေးနွေးသူဦးရေ - ကျား (၁၇) ဦး၊ မ (၂၃) ဦး

- အမျိုးသားများသည် အမျိုးသမီးများထက် အလုပ်ကိုင်ပိုရရှိကြသည်။ အမျိုးသားများ အနေဖြင့် ရေ ရေလုပ်ငန်းကို အများအားဖြင့် လုပ်ကိုင်ကြပြီး ဆိုင်ကယ် တယ်စီမောင်းခြင်း၊ စက်လှေမောင်းခြင်း၊ ပန်ရံလုပ်ခြင်း၊ ကျောက်စာရေးခြင်း များ လုပ်ကိုင်ကြသည်။ အမျိုးသမီးများမှာ အိမ်မှုကိစ္စ နှင့် ကလေးများ၏ ဝေယျာဂိစ္စများကို အများအား လုပ်ကိုင်ကြပြီး ဈေးရောင်းခြင်း၊ ထမင်းဆိုင်ဖွင့်ခြင်း၊ ဟင်းသီးဟင်းရွက်ရောင်းခြင်းများ ပြုလုပ်ကြသည်။
- ဦးဆောင်မှုနှင့် ဆုံးဖြတ်ချက်ချမှု တို့ကို အမျိုးသားများသာ ဆုံးဖြတ်ကြပြီးဦးဆောင်မှုများကိုလည်း အမျိုးသားများသာ ပြုလုပ်ကြပါသည်။
- အမျိုးသမီးများ၏ ပူးပေါင်းပါဝင်မှုနှင့် ပညာရေးသည် အမျိုးသားများထက် ပိုမိုအားကောင်းသည်။

၆.၅ အရင်းအမြစ်အသုံးချမှုပုံစံပြဇယား (Asset Mapping)

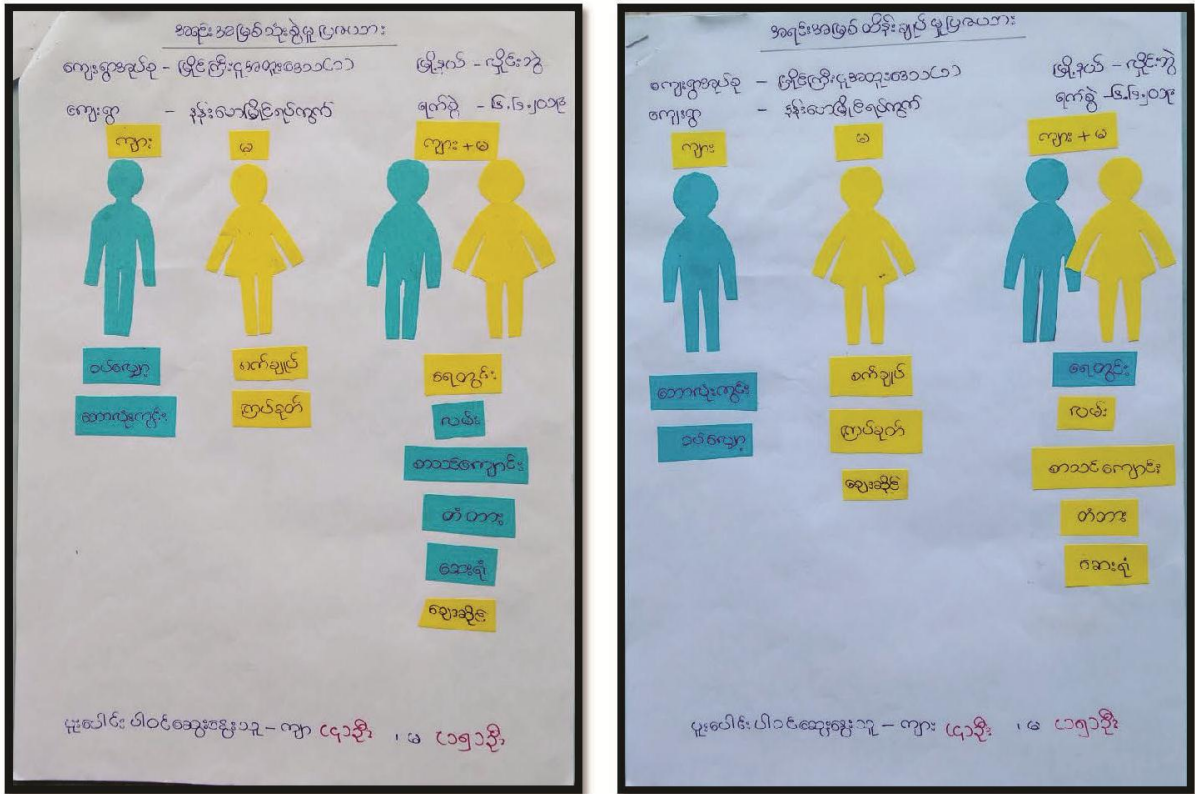

အရင်းအမြစ်အသုံးချမှုပုံစံပြဇယား ဆွေးနွေးခြင်းနှင့်ဆန်းစစ်ခြင်း

ကျေးရွာ- နန်းယောကျိန် ရပ်ကွက်

အုပ်စု - မြိုင်ကြီးငူအထူးဒေသ (၁)

ပူးပေါင်းပါဝင်ဆွေးနွေးသူ ဦးရေ - ကျား (၄) ဦး၊ မ (၁၅) ဦး

- အမျိုးသားများသည် ဝယ်ယူမှုလုပ်ခြင်း၊ ဘောလုံးကစားခြင်း ကို အသုံးပြုရုံသာမက ထိန်းချုပ်ကိုပါ ၎င်းတို့က ပြုလုပ်ကြသည်။
- အမျိုးသမီးများသည် စက်ချုပ်ခြင်း၊ ကြပ်ခုတ်ခြင်း များကို အသုံးပြုရုံသာမက ထိန်းချုပ်မှုကိုပါ ၎င်းတို့က ပြုလုပ်ကြသည်။
- ရေတွင်း၊ လမ်း၊ တံတား၊ စာသင်ကျောင်း၊ ဆေးရုံ၊ ဈေးဆိုင်များကို အမျိုးသားများသာမက အမျိုးသမီးများပါ အသုံးပြုကြပြီး ပြုပြင်ခြင်း၊ တည်ဆောက်ခြင်း များကို ၎င်းတို့က အတူတူ ထိန်းချုပ်ကြ သည်။
- အမျိုးသားများက ဆုံးဖြတ်ချက်ချခြင်း၊ အကောင်အထည်ဖော် ဆောင်ရွက်ခြင်း တို့တွင် အမျိုးသား များနှင့် တန်းတူဆွေးနွေးခြင်းဖြင့် ပစ္စည်းများအား တန်းတူပိုင်ဆိုင် ကြောင်းသိရှိနိုင်သည်။

၆.၆ အဖွဲ့အစည်းချိတ်ဆက်မှုပြဇယား (Venn Diagram)

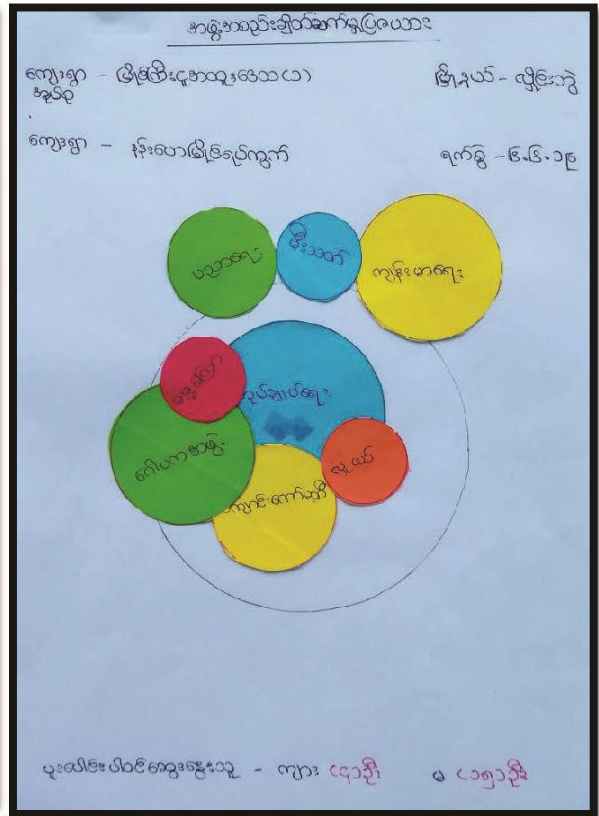
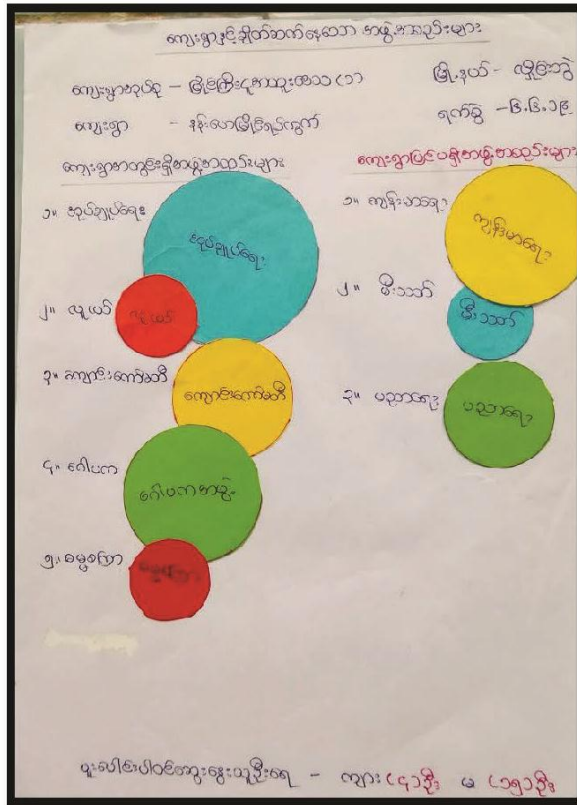

အရင်းအမြစ်အသုံးချမှုပုံစံပြဇယား ဆွေးနွေးခြင်းနှင့်ဆန်းစစ်ခြင်း

ကျေးရွာ- နန်းဟော်မြိုင် ရပ်ကွက်

အုပ်စု - မြိုင်ကြီးဂူအထူးဒေသ (၁)

ပူးပေါင်းပါဝင်ဆွေးနွေးသူ ဦးရေ - ကျား (၄) ဦး၊ မ (၁၅) ဦး

- နန်းဟော်မြိုင် ရပ်ကွက်အတွင်းရှိ ဖွဲ့စည်းထားသော အဖွဲ့အစည်းများမှာ လူမှုရေးအဖွဲ့၊ လူငယ် အဖွဲ့၊ အုပ်ချုပ်ရေးအဖွဲ့၊ ဂေါပက အဖွဲ့၊ အားကစားအဖွဲ့ များဖွဲ့စည်းထားပါသည်။ ၎င်းတို့အဖွဲ့များသည် ကျေးရွာလူထုများနှင့် ထိတွေ့မှုအများဆုံးဖြစ်သည်။
- ကျေးရွာအတွင်းရှိ ဖွဲ့စည်းထားခြင်းမရှိသော အဖွဲ့အစည်းများမှာ လူမှုရေးအဖွဲ့၊ မေ့စကြာအဖွဲ့၊ မီးသတ်တပ်ဖွဲ့၊ ကရင်စာပေ၊ အိမ်တွင်းမှုအဖွဲ့၊ စည်းကမ်းထိန်းသိမ်းရေးအဖွဲ့ ဟူ၍ ဖြစ်ပါသည်။ ၎င်းအဖွဲ့များသည် ကျေးရွာလူထုနှင့် အနည်းငယ် အလှမ်းဝေးသည်။
- ကျေးရွာအတွင်းရှိ လျှပ်စစ်ကော်မတီ၊ မိခင်နှင့် ကလေးစောင့်ရှောက်ရေးအဖွဲ့များ ထားရှိရန် လိုအပ်ပါသည်။

၇။ ကော်မတီဝင်များရွေးချယ်ခြင်းနှင့် ကျေးရွာဖွံ့ဖြိုးမှုအစီအစဉ်ဆောင်ရွက်မှုမှတ်တမ်း



အစည်းအဝေးမှ တက်ရောက်လာသူများ

လုပ်ငန်းခွဲ မဲပေးရွေးချယ်ခြင်း



ပွင့်လင်းမြင်သာစွာဖြင့် မဲရေတွက်ခြင်း



လူထုစည်းရုံးရေးမှူးမှ စီမံကိန်းအကြောင်း ရှင်းပြခြင်း



ကော်မတီရွေးချယ်ခြင်း



အဖွဲ့လိုက် PRA tools ရေးဆွဲခြင်း



၈။ ကျေးရွာအခြေခံအချက်အလက်များ-၈၁

ပုံစံ - ၀ - ၁ ကျေးရွာအခြေခံအချက်အလက်များ (Form PC 1)

လယ်ဥယျာဉ်ရွက်၊ ကျေးရွာတစ်ရွာသို့ ပထမဆုံးပိတ်ဆက်ပေးသွားရောက်သော အခါ လူထုစည်းရုံးရေးမှူးသည် ကျေးရွာခေါင်းဆောင်များအား ကျေးရွာအချက်အလက်များကို မေတ္တာရပ်ခံ၍ တောင်းခံရသည်။ ဤအချက်အလက်များကို စီမံကိန်းမိတ်ဆက်အစည်းဝေး၊ လေ့လာပညာရေးစာတမ်းစာအုပ်များဖြင့် တောင်းခံရသည်။ လူထုစည်းရုံးရေးမှူးသည် ဤအချက်အလက်များအား စစ်ဆေးပြီး မှန်ကန်အောင် ပြုလုပ်ရမည်။ ဤနောက်တွင် လူထုစည်းရုံးရေးမှူးမှ သတင်းအချက်အလက်ထံသို့ Tablets မှ တဆင့် ဖြည့်သွင်းရမည်။

ကျေးရွာခေါင်းဆောင် အမည် ဒေါ်အေးဖြူ	ကျေးရွာခေါင်းဆောင်၏ ဝန်းနံပါတ် ၀၉၇၅၉၃၂၁၈၇၇	လူထုစည်းရုံးရေးမှူး၏ အမည် စောစန္ဒာစိန်
ပြည်နယ်၊ တိုင်းဒေသကြီး ကရင်	မြို့နယ် ကျွန်းဘွဲ့	ကျေးရွာအုပ်စု ကျွန်းကြီး (၂)
		ကျေးရွာ ဒုန်းပေကြီး

က။ လူဦးရေ

လူမျိုးစု	အိမ်ထောင်စုအရေအတွက်	ကိုးကွယ်သည့်ဘာသာ	အိမ်ထောင်စုအရေအတွက်
လူမျိုးစု (၁)----- ဗမာ (ကရင်)	၈၃	ဘာသာ(၁)-ဗုဒ္ဓ	၈၃
လူမျိုးစု (၂)-----		ဘာသာ(၂)-----	
လူမျိုးစု (၃)-----		ဘာသာ(၃)-----	
လူမျိုးစုစေ့-----		ဘာသာစေ့-----	
အခြား			
	အရေအတွက်		
သေဆုံးစွမ်းသူများ	၂၂		
သက်ကြီးရွယ်အိုများ (၆၅ နှစ် နှင့် အထက်)	၈		
စစ်ဘေးရှောင်	၈၈		

ကျွမ်းကျင်သူများမှတ်တမ်း (ကျေးရွာတွင်နေထိုင်သော သို့မဟုတ် တခြားရွာမှလာရောက်သောကျွမ်းကျင်သူများ)

(ခ) စာသင်ကျောင်း		(၂) ကျန်းမာရေး			(၃) လက်မှုပညာရှင်			
	ရွာတွင်နေထိုင်သူ	အခြားရွာမှလာသူ		ရွာတွင်နေထိုင်သူ	အခြားရွာမှလာသူ		ရွာတွင်နေထိုင်သူ	အခြားရွာမှလာသူ
လထန်းပြဲဆရာ/မ	<input type="checkbox"/>	<input type="checkbox"/>	ဆရာပန်	<input type="checkbox"/>	<input type="checkbox"/>	လက်သမား	<input checked="" type="checkbox"/>	<input type="checkbox"/>
ထက်တန်းပြဆရာ/မ	<input type="checkbox"/>	<input type="checkbox"/>	လက်ထောက်ကျန်းမာရေးမှူး	<input type="checkbox"/>	<input checked="" type="checkbox"/>	ပန်းချီ	<input type="checkbox"/>	<input checked="" type="checkbox"/>
လယ်တန်းပြဆရာ/မ	<input type="checkbox"/>	<input checked="" type="checkbox"/>	အမျိုးသမီးကျန်းမာရေးဆရာမ	<input type="checkbox"/>	<input type="checkbox"/>	လှုပ်စစ်ကျွမ်းကျင်၊ ဦးသမား	<input type="checkbox"/>	<input type="checkbox"/>
ကျွဲဆရာ/မ	<input type="checkbox"/>	<input type="checkbox"/>	သားဖွားဆရာမ	<input type="checkbox"/>	<input type="checkbox"/>	ဓနုဂိုက်သွယ်သူ	<input type="checkbox"/>	<input type="checkbox"/>
ခြား	<input type="checkbox"/>	<input type="checkbox"/>	ပြည်သူ့ကျန်းမာရေးလုပ်သား	<input type="checkbox"/>	<input type="checkbox"/>	တက်ပြင်ဆရာ	<input checked="" type="checkbox"/>	<input type="checkbox"/>
မှတ်	မှတ်ချက်			မှတ်ချက်			မှတ်ချက်	

စိုးစိုး၊ ရှင်စော၊ စခိုင်

(ဃ) ကျေးရွာသို့ ရောက်ရှိနိုင်သည့်လမ်းအခြေအနေ / ကျေးရွာတစ်ရွာသည် ၎င်း၏ကျေးရွာအုပ်စုနှင့် ဆက်သွယ်ထားသော လမ်းအခြေအနေ (အောက်ပါတို့ကိုရိုင်းပါ)

- ကျောက်ကြမ်းလမ်း: ကတ္တရာလမ်း: ကွန်ကရစ်လမ်း: မော်တော်ဆိုင်ကယ်လမ်း:
- ကျောက်ခင်းလမ်း: မြေသားလမ်း: လူသွားလမ်း: အခြား: ကျောက်စောင်၊ ခြေသား၊ ပမ်း

(င) ကျေးရွာဖွံ့ဖြိုးမှုစီမံချက် ပိုင်းပါ

- (၁) လူထုပဟိုပြုစီမံကိန်းမစတင်မှီ ဤကျေးရွာတွင်ကျေးရွာဖွံ့ဖြိုးမှုစီမံချက်ရှိခဲ့ပါသလား? ရှိပါသည်/မရှိပါ/မသိပါ
- (၂) ရှိခဲ့ပါလျှင် ဤစီမံချက်ကို မည်သည့် ခုနှစ်တွင်ပြင်ဆင်ခဲ့ပါသနည်း? နှစ်-----/မသိပါ
- (၃) ဤစီမံချက်ကို ခြုံ့နယ်မှအတည်ပြုခဲ့ပါသလား? ပြုခဲ့ပါသည်/မပြုခဲ့ပါ /မသိပါ

၀၀၀၀၀

ကွဲအဝေး

(၁) ဤကျေးရွာ၏ ဗဟိုမှိုင်းကျေးရွာအုပ်စု၏ ဗဟိုအထိမ်းအမှတ်မိုင်မည်မျှ ကွာဝေးသနည်း? မိုင်-၂.၅/မယ်ပါ

(၂) ဤကျေးရွာမှ မိုင်းကျေးရွာအုပ်စုဗဟိုအထိသွားလာရာတွင် ကြာမြင့်သည့်အချိန်၊

ခြောက်သွေ့ရာသီတွင် ကြာချိန်- ၁၅ မိနစ် ----- ထော်လာရီ/မော်တော်ဆိုင်ကယ်/မြေလျင်/လား/မော်တော်ဘုတ်/

အခြား -----

မိုးရာသီတွင် ကြာချိန်- ၁၅ မိနစ် ----- ထော်လာရီ/မော်တော်ဆိုင်ကယ်/မြေလျင်/လား/မော်တော်ဘုတ်/

အခြား -----

(ဆ) ပတ်ဝန်းကျင်ဆိုင်ရာ သဘာဝဘေးအန္တရာယ်

ဤကျေးရွာတွင် ရေကြီးခြင်းကဲ့သို့ သဘာဝဘေးအန္တရာယ် ကျရောက်မှုခြင်း ရှိပါသလား။

မရှိပါ ရှိပါသည် ရှိလျှင် ဖော်ပြပါ- ၂၀၁၈ -----

(ဇ) ကျေးရွာတွင် ဇွဲ၊ စည်းထားသော အဖွဲ့အစည်းများ

သံလွင်မြစ်ကမ်းရေစား တွင် တည်ရှိကြောင်း မှလ
အဖွဲ့အစည်းများ ပါရှိပါသည်။

လူထုဗဟိုပြုစီမံကိန်းမတိုင်မီ ဤကျေးရွာတွင် ကျေးရွာဖွံ့ဖြိုးရေးအတွက် အစိုးရ(သို့) ရွာသားများကိုယ်တိုင်(သို့) စီမံကိန်းတစ်ခုခုမှ
ဇွဲ၊ စည်းထားသည့် အဖွဲ့အစည်းများ ရှိပါသလား။

(၁) -----

(၂) -----

(ဈ) အထွေထွေအုပ်ချုပ်ရေး ဦးစီးဌာန (GAD) မှ မှတ်တမ်းတင်ထားခြင်း

ဤကျေးရွာသည် အထွေထွေအုပ်ချုပ်ရေး ဦးစီးဌာန (GAD) မှ မှတ်တမ်းတင်ထားမှု ရှိပါသလား။

မရှိပါ ရှိပါသည်

ကျေးရွာခေါင်းဆောင်

အမည် စောစောအောင်

လက်မှတ် (မှ) နေ့စွဲ ၃.၆.၂၀၂၀

လူထုစည်းရုံးရေးမှူး

အမည် စောစောအောင်

လက်မှတ် (မှ) နေ့စွဲ ၃.၆.၂၀၂၀

	အမျိုးသား(အရေအတွက်)	အမျိုးသမီး(အရေအတွက်)	စုစုပေါင်းအရေအတွက်
လူဦးရေ			
လူမျိုးစု (၁)----- အဏာ (ကၤၤ)	၂၅၅	၂၃၅	၄၉၀
လူမျိုးစု (၂)-----			
လူမျိုးစု (၃)-----			
အခြား			
အိမ်ထောင်ဦးစီး	၂၅	၅	၃၀

(ခ)အခြေခံအဆောက်အအုံ အသုံးအဆောင်များ

စာသင်ကျောင်း	အမှတ် ခြံပိ	ကျန်းမာရေး	အမှတ် ခြံပိ	ဘာသာရေးအဆောက် အအုံများ	အမှတ် ခြံပိ
အထက်တန်းကျောင်း	<input type="checkbox"/>	ဆေးရုံ	<input type="checkbox"/>	ဓေတီ	<input checked="" type="checkbox"/>
အလယ်တန်းကျောင်း	<input type="checkbox"/>	ကျန်းမာရေးဌာန	<input type="checkbox"/>	ဘုန်းကြီးကျောင်း	<input checked="" type="checkbox"/>
မူလတန်းကျောင်း	<input checked="" type="checkbox"/>	ကျန်းမာရေးဌာနခွဲ	<input type="checkbox"/>	ဟိန္ဒူဘုရားကျောင်း	<input type="checkbox"/>
ပုဂံကျောင်း	<input type="checkbox"/>	ဆေးပေးခန်း	<input type="checkbox"/>	ခရစ်ယာန်ကျောင်း	<input type="checkbox"/>
အခြား	<input type="checkbox"/>	အခြား	<input type="checkbox"/>	ဗလီ	<input type="checkbox"/>
				အခြား	<input type="checkbox"/>
မှတ်ချက်		မှတ်ချက်		မှတ်ချက်	

၉။ စီမံကိန်းစက်ဝန်းအချိန်ဇယား- ၈၂

ပုံစံ - ၈၂ - စီမံကိန်းစက်ဝန်းအချိန်ဇယား (PC 2)

လယ်ဥယျာဉ်/သက်တော/စိုက်ပျိုးရေး/လက်ထောက်နည်းပညာရေးများမှ စီမံကိန်းစက်ဝန်းအဆင့်တစ်ခုစီပြီးစီးရန်နှင့် ကျေးရွာအုပ်စုအတွက် ဥပဒေပြုမည်/ပြည်ထောင်စု/လက်ထောက်နည်းပညာရေးဝန်ထမ်း အမည် - စောအောင်စိုး၊ မသင်အောင်

နေ့စွဲ စက်ဝန်းအမှတ်(၁) စက်ဝန်း(၂) စက်ဝန်း(၃) စက်ဝန်း(၄)

ပြည်နယ်/တိုင်း ကရင်၊ မြို့နယ် လွင်ကျွန်း၊ ကျေးရွာအုပ်စု မြင်းကူ (၁)၊ ကျေးရွာ ဒဂုံတောင် ၇၀၈၈

စီမံကိန်းအဆင့်အမျိုးအမည်များ	နေ့စွဲ		အစည်းအဝေးတွင် တက်ရောက်သူအရေအတွက်						
	တင်သည့်နေ့	ပြီးသည့်နေ့	အမျိုးသား	အမျိုးသမီး	အိမ်ထောင်စု	လူချိန်တက်ရောက်သူ အရေအတွက် နှင့် လူချိန်အမည်	အိမ်ထောင်စုမပါ	အိမ်ထောင်စု %	
၁။ ကျေးရွာစီမံကိန်း မိတ်ဆက်အစည်းအဝေး									
၂။ ကျေးရွာဖွံ့ဖြိုးရေး စီမံကိန်းရေးဆွဲခြင်း အစည်းအဝေး	၁၆.၆.၂၀၂၀	၁၆.၆.၂၀၂၀	၆၇	၇၂	၈၅	၈၅ <u>တောင်ကူ</u>	၈၅	၁၀၀%	
၃။ ကျေးရွာအုပ်စု လုပ်ငန်းဆောင်ရွက်ရမည့်အစည်းအဝေး									
၄။ မြို့နယ်အဆင့်စီမံကိန်းရေးဆွဲရေးနှင့် အကောင်အထည်ဖော်ရေးကော်မတီ၏ စီမံကိန်း သုံးသပ်မှုအစည်းအဝေး			မရှိ	မရှိ	မရှိ	မရှိ			

၁၀။ ကျေးရွာဖွံ့ဖြိုးရေးဦးစားပေးအစီအစဉ်-၈၃

ကျေးရွာဖွံ့ဖြိုးရေးဦးစားပေးအစီအစဉ်-၈၃(ဒုတိယနှစ်စက်ဝန်း)

ပုံစံ - ၈၃ ကျေးရွာဖွံ့ဖြိုးရေး ဦးစားပေးအစီအစဉ် (Form PC 3)

လယ်ဥယျာဉ်ရွာကွဲ အထောက်အကူပြု ကော်မတီသည် လူထုဝယ်ယူရေးများအကူအညီဖြင့် ဤပုံစံကိုပြည့်စုံအောင် ပြည့်စွမ်းရမည်။		အဆင့်(၃)ကျေးရွာဖွံ့ဖြိုးရေးအစီအစဉ်အဝေးပြေးဆွဲသောအခါ ကျေးရွာပုံစံကိန်း	
လူထုဝယ်ယူရေးမှူး/ဝန်ထမ်း အမည်		စောအောင်ခိုင်	
နေ့စွဲ	၁၆.၆.၂၀၂၀	<input type="checkbox"/> ကော်မတီအား အမှတ်ခြစ်ပါ (၇) <input type="checkbox"/> ကော်မတီ(၁) <input checked="" type="checkbox"/> ကော်မတီ(၂) <input type="checkbox"/> ကော်မတီ(၃) <input type="checkbox"/> ကော်မတီ(၄)	
ပြည်နယ်/တိုင်း	ကရင်	မြို့နယ် ပျဉ်းဦး	ကျေးရွာအုပ်စု မြို့ကြီး (၁)
		ကျေးရွာ	အရှင်စောမြင့်

ကား အခက်အခဲအတားအဆီးများအားဆွေးနွေးခြင်း - ယခုလက်ရှိအခြေအနေတွင်ဤကျေးရွာဖွံ့ဖြိုးတိုးတက်ရေးအတွက် အဓိကအခက်အခဲအတားအဆီးများသည် မည်သည့်များဖြစ်ပါသနည်း။ (အမျိုးသား/သမီး အနည်းဆုံးအခက်အခဲ ၅ ခုစီဖော်ပြပါ)

အုပ်စုခွဲဆွေးနွေးမှုများမှ တင်ပြသောအခက်အခဲအတားအဆီးများ	
လမ်းမကောင်းစွာ ယာယီဖွဲ့စည်းခြင်း	<input type="checkbox"/> ကျား <input checked="" type="checkbox"/> မကျား + မ
လယ်စက်ဖိုက်စက်စားစား ညီညာစွာ အားပေးမှုမရခြင်း ကင်းရှင်းရေး အစားအပေးမှုမရခြင်း	<input type="checkbox"/> ကျား <input checked="" type="checkbox"/> မကျား + မ
ကျောင်း ၆ ဝပ် ရှိ ပျက်စီးစွာ ကောင်းမွန်စွာ မကောင်းမွန်စွာ ဖွဲ့စည်းခြင်း	<input type="checkbox"/> ကျား <input checked="" type="checkbox"/> မကျား + မ
ကျောင်း အလှဆင်မှုမရှိခြင်း၊ ကျောင်းအောက်အောက်ခြင်း	<input type="checkbox"/> ကျား <input checked="" type="checkbox"/> မကျား + မ
ကျောင်း ဝါးထိုး ပျက်စီး နေပြီး ဝါးထိုး ဝါးထိုး ဝါးထိုး စားသုံးခြင်း	<input type="checkbox"/> ကျား <input checked="" type="checkbox"/> မကျား + မ
ဝါးထိုး စားသုံးခြင်း မရှိခြင်း၊ ဝါးထိုး စားသုံးခြင်း မရှိခြင်း	<input checked="" type="checkbox"/> ကျား <input type="checkbox"/> မကျား + မ

ကျေးရွာဖွံ့ဖြိုးရေး ဦးစားပေးအစီအစဉ် (၅) နှစ် အတွင်း ကျေးရွာဖွံ့ဖြိုးရေး မျှော်မှန်းချက်များအား တင်ပြပါ။

အုပ်စုခွဲဆွေးနွေးမှုများမှ တင်ပြသောအခက်အခဲအတားအဆီးများ	
လမ်းပန်းဆက်သွယ်ရေး ကောင်းမွန်စေရန်	<input type="checkbox"/> ကျား <input checked="" type="checkbox"/> မကျား + မ
လယ်စက်ဖိုက်စက်စားစား ညီညာစွာ အားပေးမှုမရခြင်း ကင်းရှင်းရေး အစားအပေးမှုမရခြင်း	<input type="checkbox"/> ကျား <input checked="" type="checkbox"/> မကျား + မ
ကျောင်း ၆ ဝပ် ရှိ ပျက်စီးစွာ ကောင်းမွန်စွာ ဖွဲ့စည်းခြင်း	<input type="checkbox"/> ကျား <input checked="" type="checkbox"/> မကျား + မ
ကျောင်း အလှဆင်မှုမရှိခြင်း၊ ကျောင်းအောက်အောက်ခြင်း	<input type="checkbox"/> ကျား <input checked="" type="checkbox"/> မကျား + မ
ကျောင်း ဝါးထိုး ပျက်စီး နေပြီး ဝါးထိုး ဝါးထိုး ဝါးထိုး စားသုံးခြင်း	<input type="checkbox"/> ကျား <input checked="" type="checkbox"/> မကျား + မ
ဝါးထိုး စားသုံးခြင်း မရှိခြင်း၊ ဝါးထိုး စားသုံးခြင်း မရှိခြင်း	<input checked="" type="checkbox"/> ကျား <input type="checkbox"/> မကျား + မ

၁။ လူထုစီမံကိန်း၏ လာမည့် (၄)နှစ်အတွက် အကျိုးထင်သော ဦးစားပေး ဖွံ့ဖြိုးတိုးတက်မှု လုပ်ငန်း အစီအစဉ်များအားဖော်ပြပါ။

ဦးစားပေး အဆင့် ယထာပတ်စရိတ်	ကျေးရွာအတွက် ဦးစားပေး ဖွံ့ဖြိုးတိုးတက်မှု လုပ်ငန်းစဉ်များ	အဆိုပြုသူ (အမျိုးသားများ/ အမျိုးသမီးများ/ အမျိုးသား+ အမျိုးသမီး)	အခန်းကဏ္ဍ	ခန့်မှန်း ကုန်ကျ စရိတ်	အကျိုးခံစားခွင့်ရှိသူခန့်မှန်းခြေအရေအတွက်		
					ကျား	မ	ပေါင်း
၁	ငှက်ဖျား၊ နှာဆီးတို့ဖြင့် ဖြစ်ပွားနိုင်သည့် ရောဂါများကို ကာကွယ်ရန်	က+မ	ရေ	၅၅၀	၃၄၈	၃၄၈	၆၉၆
၂	ရက်စွဲကင်းရှင်းရေးနှင့် ပြင်ဆင်ရေးများ	က+မ	လမ်း	၅၃၄	၃၄၈	၃၄၈	၆၉၆
၃	ကျေးရွာအတွင်း အကျိုးရှိစေရန် အစီအစဉ်များ	က+မ	ပညာရေး	၂၀၄	၃၄၈	၃၄၈	၆၉၆
၄	ကျေးရွာအတွင်း အကျိုးရှိစေရန် အစီအစဉ်များ	က+မ	ကျန်းမာရေး	၂၀၄	၃၄၈	၃၄၈	၆၉၆
၅	ပျားမွေးမြူရေးလုပ်ငန်း	က+မ	မြေ	-	၃၄၈	၃၄၈	၆၉၆

၂။ လူထုစီမံကိန်း၏ လာမည့် (၄) နှစ်အတွက် အကျိုးထင်သော ဦးစားပေး ဖွံ့ဖြိုးတိုးတက်မှု လုပ်ငန်း အစီအစဉ်များအားဖော်ပြပါ။

အဆင့်	ကျေးရွာအတွက် ဦးစားပေး ဖွံ့ဖြိုးတိုးတက်မှု လုပ်ငန်းစဉ်များ	အဆိုပြုသူ (အမျိုးသားများ/ အမျိုးသမီးများ/ အမျိုးသား+ အမျိုးသမီး)	အခန်းကဏ္ဍ
၁	ကျေးရွာအတွင်း အကျိုးရှိစေရန် အစီအစဉ်များ	မ	နာဆောင်ကုသရေး
၂	ကျေးရွာအတွင်း အကျိုးရှိစေရန် အစီအစဉ်များ	မ	သစ်တော
၃	ကျေးရွာအတွင်း အကျိုးရှိစေရန် အစီအစဉ်များ	က	မျိုးစေ့
၄	ကျေးရွာအတွင်း အကျိုးရှိစေရန် အစီအစဉ်များ	က+မ	အလုပ်အကိုင်
၅			

ခေါင်းစောင်၊ ကျေးရွာစီမံကိန်းအထောက်အကူပြုကော်မတီမှအတည်ပြုသည်။

အမည် ဒေါ်အိမ်မာ လက်မှတ် [လက်မှတ်] နေ့စွဲ ၂၀၁၉

၁၁။ အစည်းအဝေးမှတ်တမ်းများ

ကျေးရွာအမည် - နန်းဟေမြိုင် ရပ်ကွက်

အချိန်/ နေ့ရက် - နံနက် ၉:၀၀/၅.၆.၂၀၁၉

အုပ်စုအမည် - မြိုင်ကြီးငှာအထူးဒေသ (၁)

နေရာ - နန်းဟေမြိုင် ဘုန်းကြီးကျောင်း

အစည်းအဝေးပြုလုပ်ခြင်းအကြောင်းအရာ - "ပထမအကြိမ် အစည်းအဝေး"

ဆွေးနွေးချက် နှင့် ဆုံးဖြတ်ချက်

ပထမဦးစွာ တက်ရောက်လာသူများမှ နာမည်စာရင်းများအား (၈-၁၁) ကို ကောက်ယူပါသည်။ အစည်းအဝေး ကို တနင်္လာနေ့၊ နံနက် (၉:၀၀) နာရီအချိန်တွင် စတင်ပြီး နန်းဟေမြိုင် ဘုန်းကြီးကျောင်းတွင် ကျင်းပပြုလုပ်ခဲ့ပါသည်။

ပထမဦးစွာ နန်းဟေမြိုင် ရပ်ကွက်မှူး ဒေါ်ခိုင်မာလာမှ အဖွင့်အမှာ စကားပြောကြားပြီး အမှာစကားတွင် တက်ရောက်လာကြသော ရွာသူ၊ ရွာသားများ ကို ကျေးဇူးတင်ကြောင်း၊ လူထုဗဟိုပြု စီမံကိန်းကို လည်း ကျေးဇူးတင်ကြောင်း၊ အစည်းဝေးကို ပြီးဆုံးသည်အချိန်ထိ နေစေလိုကြောင်း အစရှိသည် များကို ပြောကြားခဲ့ပါသည်။

လူထုစည်းရုံးရေးမှူးမှ လူထုဗဟိုပြု စီမံကိန်းအကြောင်းနှင့် အစည်းအဝေးပြုလုပ်ခြင်း၏ ရည်ရွယ်ချက်ကို ပြောကြားခဲ့ပါသည်။ ထို့နောက် လူထုစည်းရုံးရေးမှူးမှ သက်ဆိုင်ရာ တာဝန်ကျဆရာ၊ ဆရာမများနှင့် မိတ်ဆက်ကာ အစည်းအဝေးကို စတင်ခဲ့ပါသည်။

စီမံကိန်းစက်ဝန်းအကြောင်း အားရှင်းပြကာ လူထုအနေဖြင့် ပူးပေါင်းပါဝင်ရမည့် အကြိမ်အရေအတွက်မှာ သုံးကြိမ်သာ ဖြစ်ကြောင်းနှင့် လူထုအားလုံး၏ ဆန္ဒကို မေးမြန်းကာ လူထုအားလုံးပူးပေါင်းပါဝင်မှု ပြုလုပ်မည် ဖြစ်ကြောင်းနှင့် ပူးပေါင်းပါဝင်မှု မပြုလုပ်ပါက စီမံကိန်းဆက်လုပ်၍ ရမည်မဟုတ်ကြောင်းပြောပြခဲ့ပါသည်။

ဆက်လက်ပြီး စီမံကိန်း ရန်ပုံငွေအကြောင်း ကို ရှင်းပြကာ ရန်ပုံငွေကို အုပ်စုအနေဖြင့် ပေးကြောင်း၊ ရပ်ကွက် တစ်ရပ်ကွက်အနေဖြင့် ပမာဏ မည်မျှပေးမည်ကို သတ်မှတ်ထားခြင်း မရှိကြောင်း၊ ရပ်ကွက်၏ လုပ်ငန်းများ ခန့်မှန်းကုန်ကျစရိတ်ပေါ်မူတည်ပြီး အုပ်စုအနေဖြင့် သတ်မှတ်မည်ဖြစ်ကြောင်းပြောကြားခဲ့ပါသည်။ ပထမနှစ်စက်ဝန်းအတွက် ရန်ပုံငွေမှာ ၈၀၀၀၀၀ ဖြစ်သည်။

ထို့နောက် ကျေးရွာစေတနာ့ ဝန်ထမ်းကို ရွေးချယ်ရန်အတွက် ကျေးရွာစေတနာ့ ဝန်ထမ်း လုပ်ဆောင်ရမည့်တာဝန်နှင့် ဝတ္တရကို လူထုစည်းရုံးရေးမှူးမှ ရှင်းပြကာ စေတနာ့ဝန်ထမ်းအတွက် ကျား ၁ ဦးနှင့် မ ၁ ဦးကို ရွာလူထုများက မဲထည့်စနစ်ဖြင့် ထည့်လျှင် အချိန်ကြန့်ကြာသဖြင့် အဆိုပြုစနစ်ဖြင့် ရွေးချယ်ရန် တောင်းဆိုခဲ့သည်။ ယင်းနောက် လူထုစည်းရုံးရေးမှူးမှ အဆိုပြုစနစ်ဖြင့် ကျေးရွာစေတနာ့ ဝန်ထမ်းကို သဘောတူ ရွေးချယ်ခဲ့ကြသည်။

ထို့နောက် လူမှုဆန်းစစ်ခြင်း (PRA Tools) ၆-ခု ကို ရွေးချယ်အဖွဲ့လိုက် ဆွေးနွေးရန်အတွက် လူထုစည်းရုံးရေးမှူးမှ အဖွဲ့ ၃ ဖွဲ့ခွဲကာ ဆွေးနွေးခဲ့ကြသည်။ လူထုစည်းရုံးမှူး နန်းလင်းစန္ဒာဌေး နှင့် စိုင်းရန်နောင် လင်း၊ လက်ထောက်နည်းပညာမှူး မိအောင်ဉာဏ်ထောမှ အသီးသီး အဖွဲ့ခွဲကာ PRA ကို ဆွေးနွေးခဲ့ကြသည်။ အဖွဲ့တစ်ဖွဲ့တွင် အမျိုးသားနှင့် အမျိုးကို ရောပြီး ဖွဲ့ထားခဲ့ကြသည်။ နောက်ဆုံးတွင် PRA tool များကို အောင်မြင် စွာပြုလုပ်နိုင်ခဲ့သည်။

ကျေးရွာအမည် - နန်းဟော်မြိုင် ရပ်ကွက်

အချိန်/ နေ့ရက် - နံနက် ၉:၀၀/၅.၆.၂၀၁၉

အုပ်စုအမည် - မြိုင်ကြီးငူအထူးဒေသ (၁)

နေရာ - နန်းဟော်မြိုင် ဘုန်းကြီးကျောင်း

အစည်းအဝေးပြုလုပ်ရခြင်းအကြောင်းအရာ - "ဒုတိယအကြိမ် ကျေးရွာအစည်းအဝေး"

ဆွေးနွေးချက် နှင့် ဆုံးဖြတ်ချက်

နံနက်ပိုင်း တွင် ဆွေးနွေးထားခဲ့သော PRA tool များကို အဖွဲ့လိုက်ဆွေးနွေးခဲ့ရာ ထွက်လာသော တစ်ခုချင်းဆီကို လူထုစည်းရုံးရေးမှူးမှ ပြန်လည်တင်ပြခဲ့ပါသည်။ ရပ်ကွက်သူ/ ရပ်ကွက်သားများကလည်း လိုအပ် သည်ကို ဖြည့်စွက်ပြောပြီး အပြန်အလှန် ဆွေးနွေးခဲ့ကြသည်။

ထို့နောက်တွင် ကျေးရွာအတွင်း အခက်အခဲ၊ မျှော်မှန်းချက်များကို လူထုစည်းရုံးရေးမှူးမှ ရှင်းပြပြီး ဆွေးနွေးရန်အတွက် အမျိုးသား တစ်ဖွဲ့နှင့် အမျိုးတစ်ဖွဲ့ဟူ၍ နှစ်ဖွဲ့ခွဲကာဆွေးနွေးခဲ့ကြသည်။ ထို့နောက် ရရှိလာသောလုပ်ငန်းခွဲများကို ဦးစားပေးအဆင့် လုပ်ငန်းရွေးချယ်သတ်မှတ်ရန်အတွက် မဲပေးစနစ်ဖြင့် ရွေးချယ်ခဲ့ကြ ရွေးချယ်ခဲ့ကြသည်။ မဲထည့်ပုံထည့်နည်း အကြောင်းကို လူထုစည်းရုံးရေးမှူးမှ ရှင်းပြကာ မဲကို လက်ထောက် မဲကို လက်ထောက်နည်း ပညာမှူးမှ ဝေကာ လူထုစည်းရုံးရေးမှူးက မဲရုံ ကိုစောင့်ကြည့်ကာ မသိသူများက မသိသူများကို ပြန်လည်ရှင်း ပြသည်။ ယင်းနောက် ရရှိလာသော မဲများကို ရေတွက်ရန်အတွက် စေတနာ့ဝန် ထထမ်းနှစ်ယောက်ကို ပွင့်လင်းမြင်သာစွာဖြင့် မဲရေတွက် စေသည်။

ထို့နောက် လူထုစည်းရုံးရေးမှူးမှ အကျုံးဝင်သောလုပ်ငန်းနှင့် အကျုံးမဝင်သော လုပ်ငန်းအကြော လုပ်ငန်းအကြောင်းကို ရွာ သားများ သိရှိနားလည် သဘောပေါက်အောင် ရှင်းပြခဲ့ပါ သည်။ထို့နောက် လူထုစည်းရုံးရေးမှူး မှ ကော်မတီ ၁ ဦး ချင်း၏ တာဝန်နှင့် ဝတ္တရား၊ ရှောင်ရန်၊ ဆောင်ရန်များကို လည်း နားလည်း နားလည်သဘောပေါက်စေပြီး ကော်မတီဝင်များကို အဆိုပြုစနစ်ဖြင့် ရွေးချယ်ခဲ့ ရွေးချယ်ခဲ့ကြသည်။ ကော်မတီဝင်များတွင် အမျိုးသားနှင့် အမျိုးသမီးအချိုးတူညီ ရမည်ဖြစ်သည်။ ကော ကော်မတီဝင်များ ၁၃ ယောက်ကို အောင်မြင်စွာ ဖွဲ့စည်းနိုင်ခဲ့သည်။ နောက်ဆုံးအနေဖြင့် ကော်မတီဝင်များ နှင့်အတူ အမှတ်တရဓာတ်ပုံများ ရိုက်ခဲ့ကြသည်။

၁၂။ ကဏ္ဍအလိုက်ဦးစားပေးဖွံ့ဖြိုးရေးလုပ်ငန်းများ

“ ကဏ္ဍအလိုက် ဦးစားပေးလုပ်ငန်း ဥပဒေအရ ”

ဥပဒေ - ရင်းနှီးမြှုပ်နှံမှုဥပဒေ ဒုတိယ - ဖြိုခွဲကြီးပြားမှုဥပဒေ

	ဦးစားပေးအစဉ်	လုပ်ငန်းအမျိုးအစား	အဆိုပြုသူ			ခုနှစ်	ဆောင်ရွက်မှုအဆင့်	မှတ်ချက်
			က	ခ	ဂ			
အထွေထွေအားလုံး (လမ်းကြောင်း)	၁	မီးကြို၊ မီးရင်ဖျတ်ဖျတ်			✓	၂၀၂၀	၉၀% အောင်မြင်	
	၂	ရေကန်ဖွဲ့စည်းရေးလုပ်ငန်း			✓	၂၀၂၂	၉၀% အောင်မြင်	
	၃	ကျေးရွာအုပ်စု အစားအစာ			✓	၂၀၂၃	၉၀% အောင်မြင်	
	၄	ကျေးရွာအုပ်စု ဖွဲ့စည်းရေး	✓			၂၀၂၂	၉၀% အောင်မြင်	
	၅							
	၆							
ကျေးရွာအုပ်စုအား အားပေးခြင်း	၁	ကျေးရွာအုပ်စု အစားအစာ		✓				
	၂	ကျေးရွာအုပ်စု အစားအစာ			✓			
	၃	ကျေးရွာအုပ်စု အစားအစာ	✓					