

ပြည်ထောင်စုသမ္မတမြန်မာနိုင်ငံတော်အစိုးရ
စိုက်ပျိုးရေးမွေးမြူရေးနှင့်ဆည်မြောင်းဝန်ကြီးဌာန
ကျေးလက်ဒေသဖွံ့ဖြိုးတိုးတက်ရေးဦးစီးဌာန



လူထုဗဟိုပြုစီမံကိန်း၊ လှိုင်းဘွဲ့မြို့နယ်

ကျေးရွာဖွံ့ဖြိုးရေးအစီအစဉ်



မြိုင်ကြီးငူ(၁)ကျေးရွာအုပ်စု၊ မြတ်လေးမြိုင်ကျေးရွာ

၂၀၂၀ခုနှစ် (တတိယနှစ်စီမံကိန်းစက်ဝန်း)



မာတိကာ

၁။ လှိုင်းဘွဲ့မြို့နယ်အခြေပြမြေပုံ.....	1
၂။ ကျေးရွာအုပ်စုမြေပုံ(တည်နေရာ)	2
၃။ ကျေးရွာအုပ်စုတွင်ပါဝင်သောကျေးရွာများ.....	3
၄။ ကျေးရွာအခြေခံအချက်အလက်များ(ကျေးရွာသမိုင်းကြောင်း)	4
.....	4
၅။ လူထုပူးပေါင်းပါဝင်သော လူမှုဆန်းစစ်ခြင်း နှင့်အကဲဖြတ်ခြင်း လုပ်ငန်းစဉ်	5
(PSA/PRA) အကျဉ်းချုပ်ဇယား.....	5
၆။ ကျေးရွာဖွံ့ဖြိုးရေးအစီအစဉ်တွင်အသုံးပြုခဲ့သော PRA Tool တစ်ခုချင်းစီအတွက် သုံးသပ်ချက်များ.....	6
၆.၁ ကျေးရွာလူမှုရေးနှင့်အရင်းအမြစ်ပြမြေပုံ (Social Map)	6
.....	6
၆.၂ ရာသီခွင်ပြပြက္ခဒိန်(Seasonal Calendar)	7
.....	7
၆.၃ ဥစ္စာနေကြွယ်ဝမှုပြဇယား (Wealth Ranking).....	8
.....	8
၆.၄ ကျားမပင့်ကူအိမ်သုံးသပ်ခြင်း (Cob Web).....	9
၆.၅ အရင်းအမြစ်အသုံးချမှုပုံစံပြဇယား (Asset Mapping).....	10
၆.၆ အဖွဲ့အစည်းချိတ်ဆက်မှုပြဇယား (Venn Diagram).....	11
၇။ ကော်မတီဝင်များရွေးချယ်ခြင်းနှင့် ကျေးရွာဖွံ့ဖြိုးမှုအစီအစဉ်ဆောင်ရွက်မှုမှတ်တမ်း	12
.....	13
၈။ ကျေးရွာအခြေခံအချက်အလက်များ-၈၁	14
၉။ စီမံကိန်းစက်ဝန်းအချိန်ဇယား- ၈၂.....	18
.....	18
၁၀။ ကျေးရွာဖွံ့ဖြိုးရေးဦးစားပေးအစီအစဉ်-၈၃.....	19
ကျေးရွာဖွံ့ဖြိုးရေးဦးစားပေးအစီအစဉ်-၈၃(ဒုတိယနှစ်စက်ဝန်း.....	19
.....	19
).....	19
ကျေးရွာဖွံ့ဖြိုးရေးဦးစားပေးအစီအစဉ်-၈၃(ပထမနှစ်စက်ဝန်း).....	20
.....	20

၁၁။ အစည်းအဝေးမှတ်တမ်းများ.....	23
၁၂။ ကဏ္ဍအလိုက်ဦးစားပေးဖွံ့ဖြိုးရေးလုပ်ငန်းများ	25

၁။ လှိုင်းဘွဲ့မြို့နယ်အခြေပြမြေပုံ

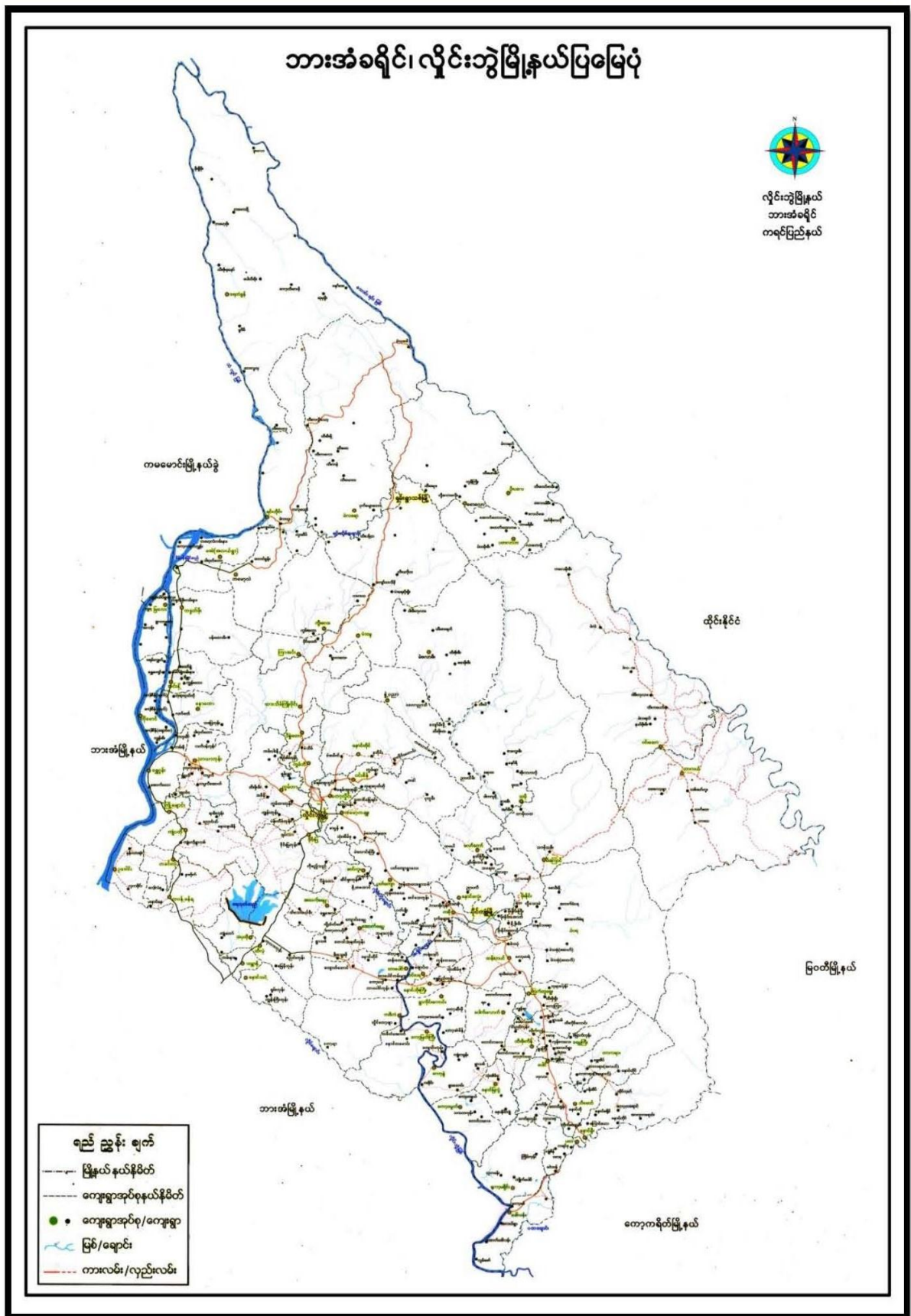

ကျေးရွာဖွံ့ဖြိုးရေးအစီအစဉ်၊ လူထုဗဟိုပြုစီမံကိန်း

၂။ ကျေးရွာအုပ်စုမြေပုံ(တည်နေရာ)

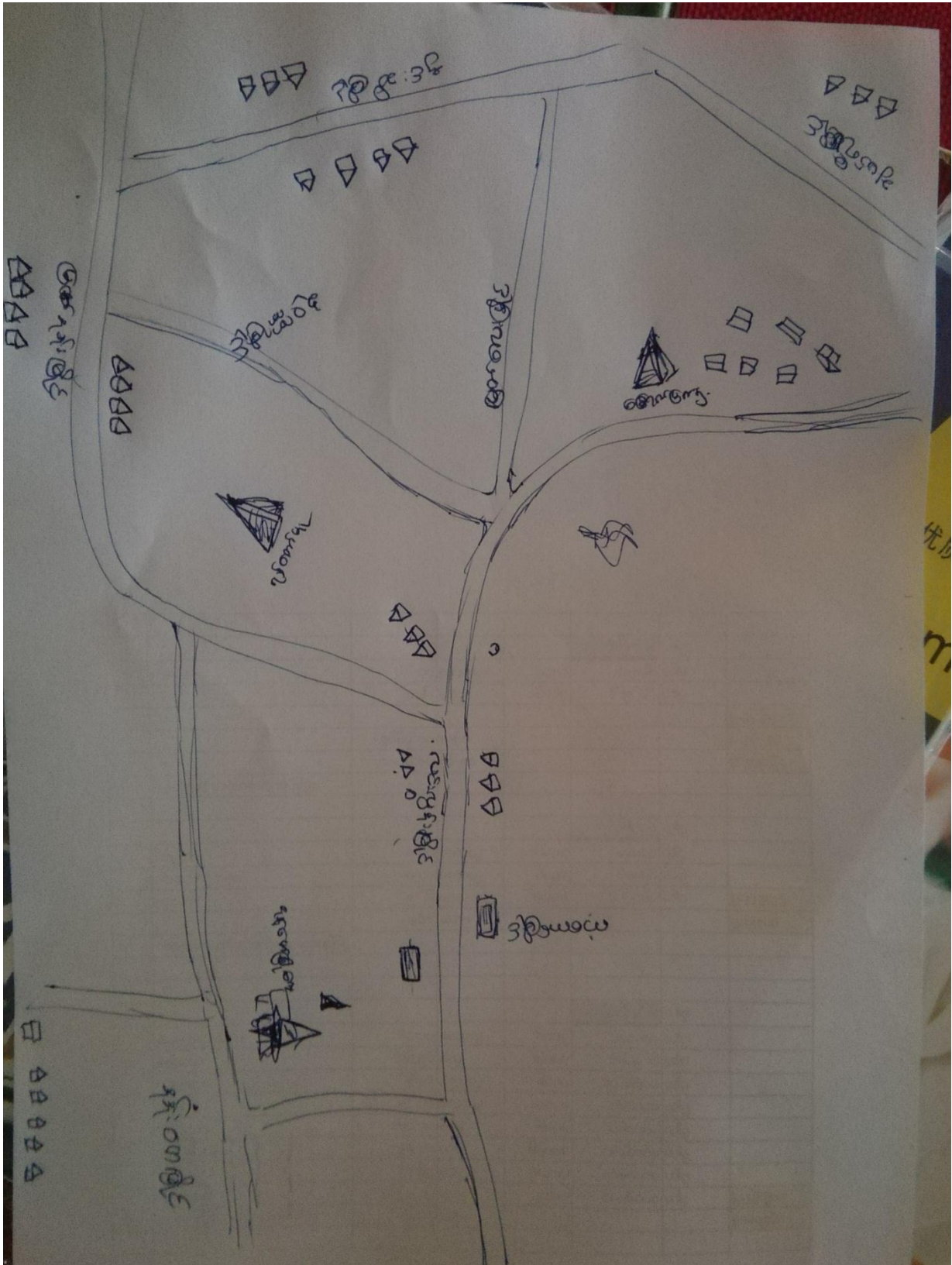

ကျေးရွာဖွံ့ဖြိုးရေးအစီအစဉ်၊ လူထုပဟိပြုစီမံကိန်း

၃။ ကျေးရွာအုပ်စုတွင်ပါဝင်သောကျေးရွာများ

- ၁။ ချယ်ရီမြိုင်
- ၂။ ကံ့ကော်မြိုင်
- ၃။ လင်းလွန်းမြိုင်
- ၄။ မြတ်လေးမြိုင်
- ၅။ နန်းဟေမြိုင်
- ၆။ နှင်းဆီမြိုင်
- ၇။ မြနန်းမြိုင်
- ၈။ စုံဝဏာမြိုင်

၄။ ကျေးရွာအခြေခံအချက်အလက်များ(ကျေးရွာသမိုင်းကြောင်း)

မြတ်လေးမြိုင်ရပ်ကွက်သည် စုံနံသာမြိုင်ဆွေမြို့တော် မြိုင်ကြီးငူအထူးဒေသ ဖြစ်ပေါ်လာပုံနှင့် အတူတူပင် ဖြစ်ပေသည်။ ၁၉၉၂-၉၃ ခုနှစ်တွင် မြိုင်ကြီးငူဆရာတော် ဦးသုဇနသည် သူမဲ့ထကျေးရွာမှ ဘုန်းကြီးကျောင်း နှင့် စေတီကို တည်ထားခဲ့ကြသည်။ သူမဲ့ထကျေးရွာ အနီးနားတွင် ရှိကြသော တောင်ပေါ်ကရင် အချို့တို့သည် ဆရာတော်တို့နှင့် အတူတူလာနေထိုင်ခဲ့ကြပြီး ဘေးမဲ့သက်သတ်လွတ် နယ်မြေအဖြစ် ဖြစ်ပေါ်လာခဲ့သည်။ အိမ်ခြေပေါင်း ခြောက်ဆယ်နီးပါး ရှိပါသည်။

၁၉၉၄ ခုနှစ် မြစ်ဆုံဒေသ သူမဲ့ထမှာ ဖြစ်ပွားခဲ့သော အရေးအခင်းကြောင့် ဘုန်းကြီးနှင့် ဒါကာ၊ ဒါယိကာမ များ မြိုင်ကြီးငူအထူးဒေသတွင် ပြန်လာခဲ့ကြသည်။ မြိုင်ကြီးငူနီးနားတွင် ရှိကြသော ကရင်လူမျိုးအချို့တို့ သည်လည်း မြိုင်ကြီးငူတွင် လာရောက်နေထိုင်ခဲ့ကြသည်။ ယင်းနောက်တွင် စုံနံသာမြိုင်ဆွေမြို့တော် မြိုင် ကြီးငူအထူးဒေသ အဖြစ် ဖြစ်ပေါ်လာခဲ့သည်။

၁၉၉၅-၉၆ ခုနှစ်အတွင်းတွင် မြိုင်ကြီးငူသို့ လာရောက်ခိုလှုံနေထိုင်သူများပြာလာသောကြောင့် မြိုင်ကြီးငူတွင် နေထိုင်ကြသော ဒါယိကာ၊ ဒါယိကာမများသည် ဆရာတော်ဘုရားများ အပိုင်းများ သတ်မှတ်၍ ရပ်ကွက်များကို တစ်ဖန်ပိုင်းခြားခဲ့ပါသည်။ ထို့ကြောင့် မြတ်လေးမြိုင် ရပ်ကွက်သည် ၁၉၉၆ ခုနှစ်တွင် မြိုင်ကြီးငူဆရာတော်မှ နတ်တော်ဖြင့် မွတ်ကြားပြီး မြတ်လေးမြိုင် ရပ်ကွက်ဟူ၍ ဖြစ်ပေါ်လာခြင်း ဖြစ်သည်။ ထူးခြားမှုတစ်ခုမှာ မြိုင်ကြီးငူအတွင်းတွင် ရှိကြကုန်သော ရပ်ကွက်အားလုံးတို့သည်လည်း ပန်းပင်များ၊ ပန်းပွင့် နာမည်များမှည့်ပေးခေါ်ဝေါ်ထားခြင်းဖြစ်သည်။ မြိုင်ကြီးငူတွင် မှီတင်းနေထိုင်ကြသော ပြည်တော်စင်မိသားစု တို့သည် ပန်းရနံ့လို မွှေးစေလိုပါကြောင်း ဟုအဓိပ္ပာယ် ရပါသည်။

ကျွန်တော်တို့ မြိုင်ကြီးငူတွင်မှီတင်းနေထိုင်ကြသော ပြည်တော်စင်မိသားစုများသည်ဆရာတော် ဘုရားကြီး ၏အရိပ်အောက်တွင် နေကြသည်။ ဆရာတော်ဘုရား၏ မလိုလားသော အရာများမလုပ်ကြပါ။ လမ်းများပြုပြင်ခြင်း၊ စေတီပုထိုးတည်သည်။ ဘေးမဲ့နေရာလည်းဖြစ်သည်။ သက်သတ်လွတ်နယ်မြေလည်း ဖြစ်သည်။ ကြံရာကျာမ်း အလုပ်ကိုသာ လုပ်ကိုင်ကြသည်။

၅။ လူထုပူးပေါင်းပါဝင်သော လူမှုဆန်းစစ်ခြင်း နှင့်အကဲဖြတ်ခြင်း လုပ်ငန်းစဉ် (PSA/PRA) အကျဉ်းချုပ်ဇယား

စဉ်	အသုံးပြုခဲ့သော PRA tool များ	ဦးတည်အုပ်စုများ	အစည်းအဝေး		အဓိကဆွေးနွေးချက်များ
			ကျား	မ	
၁	ကျေးရွာအရင်းအမြစ် ပြမြေပုံ (Social Map)	ရပ်မိရပ်ဖ၊ ကော်မတီဝင်များ၊ ကျေးရွာလူထုများ အားလုံး	၁၈	၁၈	အခြေခံအဆောက်အအုံများ၊ လမ်းပန်းဆက်သွယ်ရေးအခြေအနေ၊ လယ်ယာမြေများ၊ ကျေးရွာရှိ သဘာဝအရင်းအမြစ်များ။
၂	ရာသီခွင်ပြ ပြက္ခဒိန် (Seasonal Calendar)	ကော်မတီဝင်များ၊ အမျိုးသား၊ အမျိုးသမီး၊ ဆင်းရဲနွမ်းပါးသူများ	၁၈	၁၇	စီးပွားရေး၊ ဝင်ငွေရရှိမှု၊ ပွဲတော်ချိန်၊ ရာသီဥတု၊ ကျန်းမာရေးဆိုင်ရာ၊ ရေရရှိမှု။
၃	ဥစ္စာနေကြွယ်ဝမှုပြဇယား (Wealth Ranking)	အဆင်ပြေ၊ အလယ်အလတ်၊ အဆင်မပြေသော အုပ်စုများ	၁၈	၁၇	ကျေးရွာလူမှုစီးပွားရေးအခြေအနေကို ခွဲခြားသတ်မှတ်နိုင်ရေးအတွက် အခြေခံစံနှုန်း သတ်ရန် လူထုအားလုံး သဘောတူဆောင်ရွက်ခြင်း။
၄	ကျား၊မ ပင့်ကူအိမ်သုံးသပ်ခြင်း (Cob Web)	ကျေးရွာရှိ အမျိုးသားများနှင့် အမျိုးသမီးများ	၅၄	၅၂	အမျိုးသားနှင့် အမျိုးသမီး အခွင့်အရေးတန်းတူညီမျှမှု နှင့် မရရှိသည့် အကြောင်းအရင်းများကို ဖော်ထုတ်ခြင်း။
၅	အရင်းအမြစ် အသုံးချမှုပုံစံပြဇယား (Assesst Mapping)	ကျေးရွာလူထုအားလုံး	၁၈	၁၇	ကျေးရွာရှိ သဘာဝအရင်းအမြစ်များ နှင့် လူမှုဆိုင်ရာအရင်း အမြစ်များအား မည်သူက အသုံးပြုပြီး မည်သူက ထိန်းချုပ် ထားရှိခြင်း။
၆	အဖွဲ့အစည်း ချိတ်ဆက်မှုပြ ဇယား (Veen Diagram)	ကျေးရွာအုပ်ချုပ်ရေးအဖွဲ့၊ ကျေးရွာဖွံ့ဖြိုးရေးလုပ်ဆောင် နေသည့်အဖွဲ့၊ ကျေးရွာလူထု	၁၈	၁၇	ကျေးရွာအတွင်းရှိ အဖွဲ့အစည်းများနှင့် မည်သို့သောလုပ်ငန်း များအတွက် မည်သည့် အဖွဲ့အစည်းများနှင့် ချိတ်ဆက်လုပ်ကိုင်ဆောင်ရွက်မှုရှိခြင်း။
၇	ကျေးရွာအခြေခံ အချက်အလက် (PC 1)	ရပ်ကွက်မှူး၊ အတွင်းရေးမှူး၊ ကျေးရွာလူထုများ၊ လူထုဗဟိုပြုစီမံကိန်း ဝန်ထမ်းများ	၁၈	၁၇	အိမ်ခြေ၊ လူဦးရေ၊ လူမျိုးဘာသာ စသော လူမျိုးဘာသာ အခြေခံအချက်အလက်များ ဖော်ထုတ်ခြင်း။
၈	အခက်အခဲများ၊ မျှော်မှန်း ချက်များ၊ ကျေးရွာဖွံ့ဖြိုးရေး ဦးစားပေးလုပ်ငန်း များ ဖော်ထုတ်ခြင်း	အမျိုးသား၊ အမျိုးသမီးနှင့် ကျေးရွာလူထုအားလုံး	၅၄	၅၂	ကျေးရွာတွင်း ရင်ဆိုင်နေရသော အခက်ခဲများ၊ ကျေးရွာလူ ထု၏မျှော်မှန်းချက်များ၊ ကျေးရွာ အတွက် ဦးစားပေးလုပ်ငန်း များဖော်ထုတ်ခြင်း။

၆။ ကျေးရွာဖွံ့ဖြိုးရေးအစီအစဉ်တွင်အသုံးပြုခဲ့သော PRA Tool တစ်ခုချင်းစီအတွက် သုံးသပ်ချက်များ

၆.၁ ကျေးရွာလူမှုရေးနှင့်အရင်းအမြစ်ပြမြေပုံ (Social Map)



“ကျေးရွာလူမှုရေးအရင်းအမြစ်ပြမြေပုံ ဆွေးနွေးခြင်း နှင့် ဆန်းစစ်ခြင်း”

ကျေးရွာ - မြတ်လေးမြိုင် ရပ်ကွက်

အုပ်စု - မြိုင်ကြီးငူအထူးဒေသ (၁)

ပူးပေါင်းပါဝင်ဆွေးနွေးသူဦးရေ - ကျား (၁၈) ဦး၊ မ (၁၈) ဦး

- မြတ်လေးမြိုင် ရပ်ကွက်တွင် တောင်ကုန်ပိုင်းတွင် တည်ရှိသဖြင့် အသက်မွေးဝမ်းကြောင်း လုပ်ငန်း အနေဖြင့် ကျားလမ်းလုပ်ငန်းကို လုပ်ကိုင်ကြသည်။
- နွေရာသီတွင် သောက်သုံးရေးရှာပါးမှုဖြစ်ပြီး တပိုင်တနိုင် ဥယျာဉ်ခြံကို စိုက်ပျိုးကြသည်။
- တစ်ရပ်ကွက်လုံး ဗုဒ္ဓဘာသာကိုသာ သက်ဝင်ယုံကြည်ကြပြီး သက်သတ်လွတ်ကိုသာ စားသောက် ကြသည်။
- လမ်းပန်းဆက်သွယ်ရေး အလွန်ကောင်းမွန်ပြီး တချို့သော ရွာတွင်းပတ်လမ်းတွင် တောင်ကုန်းဖြစ် ချိကျောင်းတုံးများသာ ရှိသဖြင့် သွားလာရခက်ခဲခြင်း။
- ရပ်ကွက်တွင် လူမျိုးပေါင်းစုံ နေထိုင်ကြပြီး အဆင်မပြေသော အုပ်စုများက ပိုများနေခြင်း။
- ရပ်ကွက်တွင် စစ်ဘေးရှောင်၊ မသန်စွမ်း မိသားစုများ ရှိခြင်း။
- တချို့သောအပိုင်းတွင် လျှပ်စစ်မီး မရရှိခြင်း။

၆.၂ ရာသီခွင်ပြပြက္ခဒိန်(Seasonal Calendar)

ရာသီခွင်ပြ ပြက္ခဒိန်

ကျေးရွာ - မြတ်လေးမြို့ရပ်ကွက် ပူးပေါင်းပါဝင်ဆွေးနွေးသူ - ကျား (၁၈) ဦး၊ မ (၁၇) ဦး

ခါကြောင်းခံကု	ဇန်နဝါရီ	ဖေဖော်ဝါရီ	မတ်	ဧပြီ	မေ	ဇွန်	ဇူလိုင်	ဇူလိုင်	စက်တင်ဘာ	အောက်တိုဘာ	နိုဝင်ဘာ	ဒီဇင်ဘာ
ရာသီဥတု												
ကျေးလူမျိုး	-	-	-	-	-	-	-	-	-	-	-	-
ပွဲတော်			-									
ဝင်ငွေ/ထွက်ငွေ	\$/\$	\$/\$	/\$/\$	/\$/\$	/\$/\$	/\$/\$	/\$/\$	/\$/\$	/\$/\$	/\$/\$	/\$/\$	/\$/\$
အားလပ်ရက်												
အခြားအရေးကြီးရာ	-	-	-				-	-	-	-	-	-

“ရာသီခွင်ပြ ပြက္ခဒိန် ဆွေးနွေးခြင်း နှင့် ဆန်းစစ်ခြင်း”

ကျေးရွာ - မြတ်လေးမြို့ရပ်ကွက်

အုပ်စု - မြိုင်ကြီးငူအထူးဒေသ (၁)

ပူးပေါင်းပါဝင်ဆွေးနွေးသူ ဦးရေ - ကျား (၁၈) ဦး၊ မ (၁၇) ဦး

- အစိုးရပန်ထမ်း၊ NGOs ၊ နေ့စားအလုပ်သမား၊ ပန်ရုံအလုပ်၊ တောင်ယာခုတ်ခြင်း၊ ဈေးရောင်းခြင်း၊ ဆိုင်ကယ် ကယ်ရီမောင်းခြင်းဖြင့် အသက်မွေးဝမ်းကြောင်း ပြုကြခြင်း။
- နေရာသီတွင် အလွန်ပူပြင်းပြီး သောက်သုံးရေးအလွန်ရှားပါးခြင်း။ ဥပမာ- တပေါင်း၊ တန်ခူး၊ ကဆုန်လများ
- ဝင်ငွေနည်းပြီး ထွက်ငွေပိုများပါသည်။ အလုပ်ကို တစ်လလျှင် နှစ်ရက်၊ သုံးရက်သာ ရှိပါသည်။
- ဆရာတော်ဘုရား ပြုလုပ်သော စေတီပုထိုးပြုပြင်ခြင်း၊ ကျောင်းဆောင်တည်ဆောက်ခြင်း၊ ကျောက်စာရေးခြင်း၊ လမ်းပြုပြင်ခြင်း အစရှိသည်များကို သွားရောက်ကုသိုလ် ပြုလုပ်ခြင်း။
- သဘာပဘေးအန္တရာယ်အနေဖြင့် လေတိုက်ခြင်း ရှိပါသည်။
- လမ်းတွင် ရေနုတ်မြောင်း မရှိသဖြင့် မိုးရာသီတွင် ရေစီးဆင်းရန် နေရာမရှိသဖြင့် အနံ့အသက်မကောင်းခြင်း။

၆.၃ ဥစ္စာနေကြွယ်ဝမှုပြယေား (Wealth Ranking)

ဥစ္စာနေ ကြွယ်ဝမှုပြယေား

ကျေးရွာ - မြတ်လေးမြိုင်ရပ်ကွက် ရက်စွဲ - ၄.၆.၂၀၁၉

ပူးပေါင်းပါဝင်ဆွေးနွေးသူ ဦးရေ - ကျား ၂၁ ဦး မ ၁၇ ဦး

အဆင့်	သတ်မှတ်ချက်	အိမ်ထောင်စုအရေအတွက်	ရာခိုင်နှုန်း
အဆင့်မြင့်စွာ အလယ်အလတ် အဆင့်	၂ နှစ်ထက်ပို၍ ကား၊ ဆိုက်ကယ်၊ ဈေးရောင်း၊ လျှပ်စစ်မီး၊ ရာဘာခြံ	၅၀	၂၆%
အလယ်အလတ် အဆင့်	တိုက်ပု၊ ဆိုက်ကယ်၊ လျှပ်စစ်မီး၊ ကား၊ ထမင်းဆိုင် (အထူး)	၉၆	၄၈%
အဆင့်မမြင့်စွာ အလယ်အလတ် အဆင့်	လျှပ်စစ်မီး (သို့မဟုတ်)၊ ကား၊ ဆိုက်ကယ်၊ ဆိုလာ၊ ကျဘမ်း	၅၀	၂၆%
စုစုပေါင်း		၁၉၆	၁၀၀%

ဥစ္စာနေကြွယ်ဝမှု ဆွေးနွေးခြင်း နှင့် ဆန်းစစ်ခြင်း

ကျေးရွာ - မြတ်လေးမြိုင် ရပ်ကွက် အုပ်စု - မြိုင်ကြီးငှာအထူးဒေသ (၁)

ပူးပေါင်းပါဝင်ဆွေးနွေးသူ ဦးရေ - ကျား (၁၈) ဦး၊ မ (၁၇) ဦး

- ဥစ္စာနေကြွယ်ဝမှု အဆင့်သတ်မှတ်ရာတွင် အဆင်ပြေသောအုပ်စု၊ အလယ်အလတ်အုပ်စု၊ အဆင်မပြေသော အုပ်စုဟူ၍ (၃) အုပ်စု ခွဲခြားထားပါသည်။
- ကျေးရွာအတွင်းရှိ အဆင်ပြေသောအုပ်စုများသည် အိမ်ထောင်စုအနေဖြင့် (၅၀) စုရှိပြီး ပိုင်ဆိုင်မှုသွင်ပြင်လက္ခဏာများအနေဖြင့် ကား၊ တိုက်အိမ်၊ ဆိုင်ကယ်၊ လျှပ်စစ်မီး၊ ဈေးရောင်း၊ ရာဘာခြံ လုပ်ငန်းကို ပိုင်ဆိုင်ကြခြင်း။
- အလယ်အလတ် အုပ်စုအနေဖြင့် အိမ်ထောင်စု (၉၆) စုရှိပြီး တိုက်ပု၊ ဆိုင်ကယ်၊ လျှပ်စစ်မီးများကို ပိုင်ဆိုင်ကြပြီး စီးပွားရေးအနေဖြင့် တချို့မှာ ထမင်းဆိုင်ဖွင့်ခြင်း၊ ကျဘမ်းအလုပ်များ ကို လုပ်ကိုင်ကြခြင်း။
- အဆင်မပြေသော အုပ်စုများမှာ (၅၀) စုရှိပါသည်။ ပိုင်ဆိုင်မှုများမှာ ပျဉ်ထောင်အိမ်၊ စက်ဘီး၊ ဆိုင်ကယ်၊ ဆိုလာနှင့် ကျဘမ်းအလုပ် ဖြစ်သော (အပတ်ငှားလျှော်၊ နေနေ့စားအလုပ်၊ တောင်ယာခုတ် လုပ်ငန်း) များကို လုပ်ကိုင်စားသောက်ကြခြင်း။
- အဆင်မပြေသော အုပ်စုနှင့် အလယ်အလတ်အုပ်စုကို စီမံကိန်းတွင် ပါဝင်လာအောင် လုပ်ဆောင်ခြင်းဖြင့် တစ်ဖက်တစ်လမ်း ဝင်ငွေကို စီမံကိန်းမှ ဖန်တီးပေးနိုင်ခြင်း။ ဥပမာ- စီမံကိန်းတွင် လာရောက်ပိုင်းကူသူများကို လုပ်အားခ ပေးချေခြင်း။

ကျေးရွာဖွံ့ဖြိုးရေးအစီအစဉ်၊ လူထုဗဟိုပြုစီမံကိန်း

၆.၅ အရင်းအမြစ်အသုံးချမှုပုံစံပြယေား (Asset Mapping)

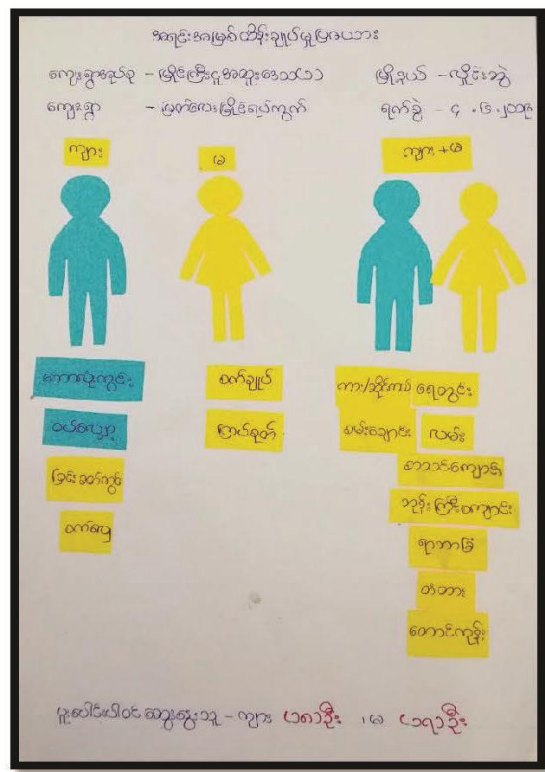

ဆွေးနွေးခြင်းနှင့် ဆန်းစစ်ခြင်း

ကျေးရွာ - မြတ်လေးမြိုင် ရပ်ကွက်

အုပ်စု - မြိုင်ကြီးဂူအထူးဒေသ (၁)

ပူးပေါင်းပါဝင်ဆွေးနွေးသူ ဦးရေ - ကျား (၁၈) ဦး၊ မ(၁၇) ဦး

- အမျိုးသားများသည် ဘောလုံးကွင်း၊ စက်လှေ၊ ဝပ်ရှော့ နှင့် ခြင်းခတ်ကွင်းတို့ကို အသုံးပြုမှုများပြီး အမျိုးသမီးများက အပ်ချုပ်စက်၊ ကြပ်ခုတ်ခြင်း အပါအဝင် အလှအပပစ္စည်းများကိုလည်း အသုံးပြုကြသည်။ လမ်း၊ တံတား၊ ရေတွင်း၊ တောင်ကုန်း၊ စာသင်ကျောင်း၊ ဘုန်းကြီးကျောင်း၊ ကား၊ လယ်ကွင်း၊ ဆိုင်ကယ်၊ နှင့်စမ်း ချောင်းများ စသည်တို့ကို အမျိုးသား၊ အမျိုးသမီးများ နှစ်ဦးလုံး အသုံးပြုကြသည်။
- လယ်ကွင်း၊ ဘောလုံးကွင်း၊ ခြင်းလုံးကွင်း၊ များကို အမျိုးသားများက ထိန်းချုပ်ကြပြီး အပ်ချုပ်စက်၊ ကြပ်ခုတ်ခြင်း များကို အမျိုးသမီးများ ထိန်းချုပ်ကြသည်။ လမ်း၊ တံတား၊ တောင်ကုန်း၊ ရေတွင်း၊ စာသင်ကျောင်း၊ လယ်ကွင်း၊ ဘုန်းကြီးကျောင်း၊ ဆိုင်ကယ်၊ စမ်း ချောင်းများ ကို အမျိုးသား၊ အမျိုးသမီး နှစ်ဦးလုံးက ထိန်းချုပ်ကြသည်။

၆.၆ အဖွဲ့အစည်းချိတ်ဆက်မှုပြယေား (Venn Diagram)

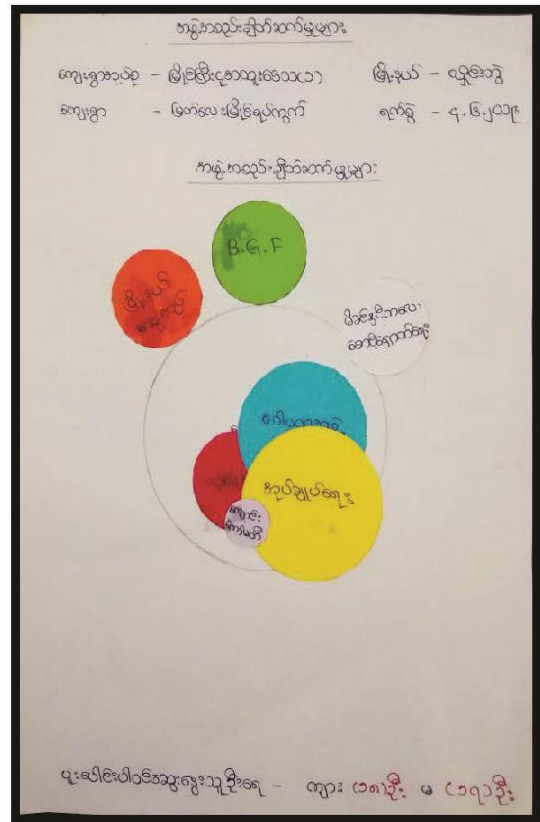
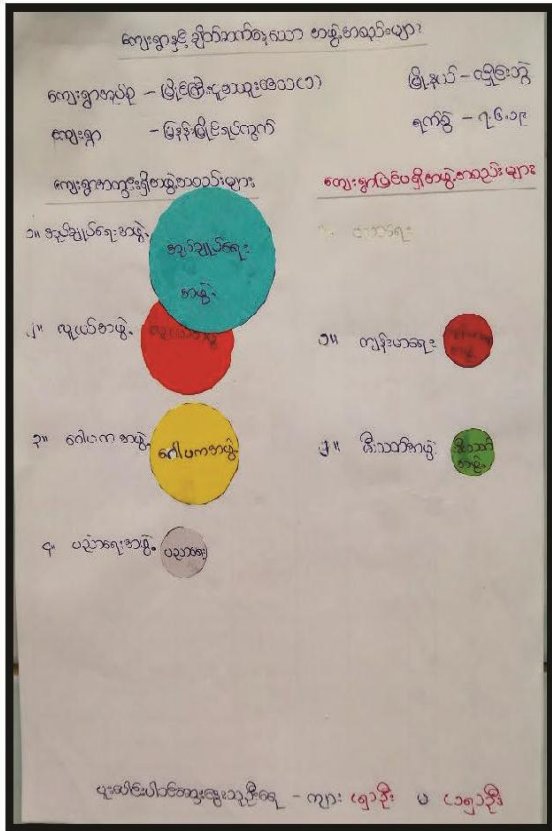

ဆွေးနွေးခြင်း နှင့်ဆန်းစစ်ခြင်း

ကျေးရွာ - မြတ်လေးမြိုင် ရပ်ကွက်

အုပ်စု - မြိုင်ကြီးငှက်အထက (၁)

ပူးပေါင်းပါဝင်ဆွေးနွေးသူ ဦးရေ - ကျား (၁၈) ဦး၊ မ (၁၅) ဦး

- ကျေးရွာအတွင်းရှိ ဖွဲ့စည်းထားသော အဖွဲ့အစည်းမှာ အုပ်ချုပ်ရေးအဖွဲ့၊ ဂေါပကအဖွဲ့၊ ပညာရေးအဖွဲ့ နှင့် လူငယ်အဖွဲ့ တို့ဖြစ်ပြီး ကျေးရွာနှင့် ထိတွေ့မှုအများဆုံး ဖြစ်သည်။
- ကျေးရွာပြင်ပရှိ အဖွဲ့အစည်းများမှာ ကျန်းမာရေးအဖွဲ့၊ မီးသတ်တပ်ဖွဲ့ များ ရှိကြပြီး ၎င်းတို့အဖွဲ့သည် ကျေးရွာနှင့် ထိတွေ့မှု အားနည်းပါသည်။
- ကျေးရွာအတွင်းရှိ လှုပ်စစ်ကော်မတီ၊ မိခင်နှင့် ကလေးစောင့်ရှောက်ရေးအဖွဲ့ များဖွဲ့ စည်းထားရန် လိုအပ်ပါသည်။

၇။ ကော်မတီဝင်များရွေးချယ်ခြင်းနှင့် ကျေးရွာဖွံ့ဖြိုးမှုအစီအစဉ်ဆောင်ရွက်မှုမှတ်တမ်း

လူထုစည်းရုံးရေးမှူးမှ စီမံကိန်းအကြောင်းမိတ်ဆက်ရင်းပြခြင်း



ရပ်ကွက်မှူးမှ အဖွင့်အမှာစကားပြောကြားခြင်း

ကော်မတီရွေးချယ်ခြင်း



ကျေးရွာဖွံ့ဖြိုးရေးအစီအစဉ်၊ လူထုဗဟိုပြုစီမံကိန်း

အဖွဲ့လိုက် PRA tools ရေးဆွဲခြင်း



အဖွဲ့လိုက် PRA tools ရေးဆွဲခြင်း



ဦးစားပေးလုပ်ငန်းခွဲအား မဲပေးခြင်း



ဦးစားပေးလုပ်ငန်းခွဲအား မဲပေးခြင်း



၈။ ကျေးရွာအခြေခံအချက်အလက်များ-၈၁

ပုံစံ - ၈ - ၁ ကျေးရွာအခြေခံအချက်အလက်များ (Form PC 1)

လက်ညှန်ရွက်၊ ကျေးရွာတစ်ရွာသို့ ပထမဆုံးမိတ်ဆက်ပေးသွားရောက်သော အခါ လူထုစည်းရုံးရေးမှူးသည် ကျေးရွာခေါင်းဆောင်များအား ကျေးရွာအချက်အလက်များကို မေတ္တာရပ်ခံ၍ တောင်းခံရသည်။ ဤအချက်အလက်များကို စီမံကိန်းမိတ်ဆက်အစည်းဝေးမတိုင်မီ တောင်းခံရမည်။ စီမံကိန်းမိတ်ဆက်အစည်းဝေးတွင် လူထုစည်းရုံးရေးမှူးသည် ဤအချက်အလက်များအား ဝစ်ဆေးပြီး မှန်ကန်အောင် ပြုလုပ်ရမည်။ ပြီးနောက်တွင် လူထုစည်းရုံးရေးမှူးမှ သတင်းအချက်အလက်ထံသို့ Tablets မှ တဆင့် ဖြည့်သွင်းရမည်။

ကျေးရွာခေါင်းဆောင် အမည် ဦး ကလေး ဟိ	ကျေးရွာခေါင်းဆောင်၏ ဖုန်းနံပါတ် ၀၉၄၄၅၅၄၇၄၆၇	လူထုစည်းရုံးရေးမှူး၏ အမည် အောင်အောင်ဦး
ပြည်နယ်၊ တိုင်းဒေသကြီး ကရင်	မြို့နယ် လှိုင်ဘွဲ့	ကျေးရွာအုပ်စု မြိုင်မြိုင်
		ကျေးရွာ မြိုင်

တ။ လူဦးရေ

လူမျိုးစု	အိမ်ထောင်စုအရေအတွက်	ကိုးကွယ်သည့်ဘာသာ	အိမ်ထောင်စုအရေအတွက်
လူမျိုးစု (၁)----- ခဏက (ကရင်)	၂၅၄	ဘာသာ(၁)----- ဗုဒ္ဓ	၂၅၇
လူမျိုးစု (၂)----- ပခဲ (ခဏက)	၃	ဘာသာ(၂)----- ဗုဒ္ဓ	၃
လူမျိုးစု (၃)----- ၇၆	၃	ဘာသာ(၃)----- ဗုဒ္ဓ	၃
လူမျိုးစုရော----- ၆၈	၂	ဘာသာရော----- ဗုဒ္ဓ	၂
အခြား မဟာ ၇၆၆	၁ ၁	၆၆ ၆	၁ ၁
	အရေအတွက်		၂၆၇
မသန်စွမ်းသူများ	၉		
သက်ကြီးရွယ်အိုများ (၆၅ နှစ် နှင့် အထက်)	၄၁		
စစ်ဘေးရှောင်	၄၁		

	အမျိုးသား(အရေအတွက်)	အမျိုးသမီး(အရေအတွက်)	စုစုပေါင်းအရေအတွက်
လူဦးရေ			
လူမျိုးစု (၁)----- ခက်ကရင်	591	855	1446
လူမျိုးစု (၂)----- ခက်ကရင်	၇	၁၂	၁၉
လူမျိုးစု (၃)----- ၅၂၁	၇	၄	၁၁
အခြား ၅၆ ၇၂၆ ၁၁၇	၈	၂	၁၀
အိမ်ထောင်ဦးစီး	၁၉၄	၉၉	၂၉၃

(ခ)အခြေခံအဆောက်အအုံ အသုံးအဆောင်များ

စာသင်ကျောင်း	အမှတ် ခြံမိ	ကျန်းမာရေး	အမှတ် ခြံမိ	ဘာသာရေးအဆောက် အအုံများ	အမှတ် ခြံမိ
အသက်တန်းကျောင်း	<input type="checkbox"/>	ဆေးရုံ	<input type="checkbox"/>	စေတီ	<input checked="" type="checkbox"/>
အလယ်တန်းကျောင်း	<input type="checkbox"/>	ကျန်းမာရေးဌာန	<input type="checkbox"/>	ဘုန်းကြီးကျောင်း	<input checked="" type="checkbox"/>
မူလတန်းကျောင်း	<input type="checkbox"/>	ကျန်းမာရေးဌာနခွဲ	<input type="checkbox"/>	ဟိန္ဒူဘုရားကျောင်း	<input type="checkbox"/>
မူကြိုကျောင်း	<input type="checkbox"/>	ဆေးပေးခန်း	<input type="checkbox"/>	ခရစ်ယာန်ကျောင်း	<input type="checkbox"/>
အခြား မူကြိုကျောင်း	<input checked="" type="checkbox"/>	အခြား	<input type="checkbox"/>	ဗလီ	<input type="checkbox"/>
				အခြား	<input type="checkbox"/>
မှတ်ချက်		မှတ်ချက်		မှတ်ချက်	

မိကျွမ်းကျင်သူများမှတ်တမ်း (ကျေးရွာတွင်နေထိုင်သော သို့မဟုတ် တခြားရွာမှလာရောက်သောကျွမ်းကျင်သူများ)

(၁) စာသင်ကျောင်း			(၂) ကျန်းမာရေး			(၃) လက်မှုပညာရှင်		
	ရွာတွင်နေထိုင်သူ	အခြားရွာမှလာသူ		ရွာတွင်နေထိုင်သူ	အခြားရွာမှလာသူ		ရွာတွင်နေထိုင်သူ	အခြားရွာမှလာသူ
မူလအခြေခံကျွမ်းကျင်သူ/မ	<input checked="" type="checkbox"/>	<input checked="" type="checkbox"/>	ဆရာဝန်	<input type="checkbox"/>	<input type="checkbox"/>	လက်သမား	<input checked="" type="checkbox"/>	<input type="checkbox"/>
အထက်တန်းပြဆရာ/မ	<input type="checkbox"/>	<input type="checkbox"/>	လက်ထောက်ကျန်းမာရေးမှူး	<input type="checkbox"/>	<input checked="" type="checkbox"/>	ပန်းချီ	<input checked="" type="checkbox"/>	<input type="checkbox"/>
အထက်တန်းပြဆရာ/မ	<input type="checkbox"/>	<input type="checkbox"/>	အမျိုးသမီးကျန်းမာရေးဆရာမ	<input type="checkbox"/>	<input type="checkbox"/>	လှုပ်စစ်ကျွမ်းကျင်ပီသမား	<input checked="" type="checkbox"/>	<input type="checkbox"/>
ကျွမ်းကျင်သူ/မ	<input type="checkbox"/>	<input type="checkbox"/>	သားဖွားဆရာမ	<input checked="" type="checkbox"/>	<input type="checkbox"/>	ရေပိုက်သွယ်သူ	<input checked="" type="checkbox"/>	<input type="checkbox"/>
အခြား	<input type="checkbox"/>	<input type="checkbox"/>	ပြည်သူ့ကျန်းမာရေးလုပ်သား	<input type="checkbox"/>	<input type="checkbox"/>	စက်ပြင်ဆရာ	<input checked="" type="checkbox"/>	<input type="checkbox"/>
မှတ်	မှတ်ချက်			မှတ်ချက်				

(ဃ) ကျေးရွာသို့ ရောက်ရှိနိုင်သည့်လမ်းအခြေအနေ / ကျေးရွာတစ်ရွာသည် ၎င်း၏ကျေးရွာအုပ်စုနှင့် ဆက်သွယ်ထားသောလမ်းအခြေအနေ (အောက်ပါတို့ကိုပိုင်းပါ)

ကျောက်ကြမ်းလမ်း: ကတ္တရာလမ်း ကွန်ကရစ်လမ်း မော်တော်ဆိုင်ကယ်လမ်း
 ကျောက်ခင်းလမ်း မြေသားလမ်း လူသွားလမ်း အခြား _____

(င) ကျေးရွာဖွံ့ဖြိုးမှုစီမံချက်

ပိုင်းပါ

(၁) လူထုဗဟိုပြုစီမံကိန်းမစတင်မီ ဤကျေးရွာတွင်ကျေးရွာဖွံ့ဖြိုးမှုစီမံချက်ရှိခဲ့ပါသလား? ရှိပါသည်/မရှိပါ/မသိပါ

(၂) ရှိခဲ့ပါလျှင် ဤစီမံချက်ကို မည်သည့် ခုနှစ်တွင်ပြင်ဆင်ခဲ့ပါသနည်း? နှစ်-----/မသိပါ

(၃) ဤစီမံချက်ကို မြို့နယ်မှအတည်ပြုခဲ့ပါသလား? ပြုခဲ့ပါသည်/မပြုခဲ့ပါ/မသိပါ

မိမိကွာအဝေး

(၁) ဤကျေးရွာ၏ပဟိုမှ၎င်းကျေးရွာအုပ်စု၏ပဟိုအထိခရီးမိုင်မည်မျှကွာဝေးသနည်း? မိုင်-၀.၅/-မသိပါ

(၂) ဤကျေးရွာမှ ၎င်းကျေးရွာအုပ်စုပဟိုအထိသွားလာရာတွင်ကြာမြင့်သည့်အချိန်။

ခြောက်သွေ့ရာသီတွင်ကြာချိန် ၅ နာရီ ၅ မိနစ် ထော်လာဂျီ/မော်တော်ဆိုင်ကယ်/မြေလျှင်/လား/မော်တော်ဘုတ်/

အခြား -----

မိုးရာသီတွင်ကြာချိန် ၅ နာရီ ၅ မိနစ် ထော်လာဂျီ/မော်တော်ဆိုင်ကယ်/မြေလျှင်/လား/မော်တော်ဘုတ်/

အခြား -----

(ဆ) ပတ်ဝန်းကျင်ဆိုင်ရာသဘာဝဘေးအန္တရာယ်

ဤကျေးရွာတွင်ရေကြီးခြင်းကဲ့သို့ သဘာဝဘေးအန္တရာယ်ကျရောက်ဖူးခြင်း ရှိပါသလား။

မရှိပါ ရှိပါသည် ရှိလျှင်ဖော်ပြပါ ၂၀၁၈

(ဇ) ကျေးရွာတွင် ခွဲစည်းထားသော အဖွဲ့အစည်းများ

လူထုပဟိုပြုစီမံကိန်းမတိုင်မီ ဤကျေးရွာတွင် ကျေးရွာဖွံ့ဖြိုးရေးအတွက် အစိုးရ(သို့)ရွာသားများကိုယ်တိုင်(သို့) စီမံကိန်းတစ်ခုခုမှ ခွဲစည်းထားသည့် အဖွဲ့အစည်းများရှိပါသလား။

(၁) -----

(၂) -----

(ဈ) အထွေထွေအုပ်ချုပ်ရေး ဦးစီးဌာန (GAD) မှ မှတ်တမ်းတင်ထားခြင်း

ဤကျေးရွာသည် အထွေထွေအုပ်ချုပ်ရေး ဦးစီးဌာန (GAD) မှ မှတ်တမ်းတင်ထားမှု ရှိပါသလား။

မရှိပါ ရှိပါသည်

ကျေးရွာခေါင်းဆောင်

အမည် ဦးစောကလေး
လက်မှတ် *[Signature]* နေ့စွဲ ၃. ၆. ၂၀၂၀

လူထုစည်းရုံးရေးမှူး

အမည် စောအောင်စိန်
လက်မှတ် *[Signature]* နေ့စွဲ ၃. ၆. ၂၀၂၀

၉။ စီမံကိန်းစက်ဝန်းအချိန်ဇယား- ၈၂

ပုံစံ - ၈-၂ - စီမံကိန်းစက်ဝန်းအချိန်ဇယား (PC 2)

လမ်းညွှန်ချက်၊ သက်ဆိုင်ရာလူဝတ်စုံစည်းစနစ်များ၊ လက်ထောက်နည်းပညာများမှ စီမံကိန်းစက်ဝန်းအဆင့်တစ်ခုစီပြီးစီးပုံစံကိန်းရှာနှင့် ကျေးရွာအုပ်စုအတွက် ညွှန်ကြားမှုဦးစီးဌာနသို့ ပြင်ဆင်ရမည်။

စည်းစနစ်များ/လက်ထောက်နည်းပညာစနစ်အမျိုးအမည် - **စာစာကစားစွဲ၊ ၂၆၂၈၆၆၆၆**

ဖေ့စွဲ စက်ဝန်းအားအမှတ်ကြိမ်ပါ စက်ဝန်း(၁) စက်ဝန်း(၂) စက်ဝန်း(၃) စက်ဝန်း(၄)

ပြည်နယ်/တိုင်း **ကရင်** မြို့နယ် **လှိုင်ကုံ** ကျေးရွာအုပ်စု **မြို့မ(၁) (၁)** ကျေးရွာ **မြို့မအုပ်စု(၁)လှိုင်ကုံ**

စီမံကိန်းအောင်မြင်မှုအဆင့်များ	ဖေ့စွဲ		အစည်းအဝေးတွင်တက်ရောက်သူအရေအတွက်						
	တက်သည့်ဖေ့	ပြီးဆုံးသည့်ဖေ့	အမျိုးသား	အမျိုးသမီး	အိမ်ထောင်စု	လူမျိုးစုတက်ရောက်သူ အရေအတွက် နှင့် လူမျိုးစုအမည်	အိမ်ထောင်စုပေါင်း	အိမ်ထောင်စု %	
၁။ ကျေးရွာစီမံကိန်း စိတ်ဝင်တက်အစည်းအဝေး									
၂။ ကျေးရွာဖွံ့ဖြိုးရေး စီမံချက်ရေးဆွဲခြင်း အစည်းအဝေး	၁၆.၆.၂၀၂၀	၁၆.၆.၂၀၂၀	၅၇	၁၀၄	၁၆၁	၁၆၁ ၁၈၈၈၈၆	၃၄၅	၅၄.၄၆%	
၃။ ကျေးရွာအုပ်စု လုပ်ငန်းဆိုင်ရာ ဖြတ်ချက်ချသည့်အစည်းအဝေး									
၄။ မြို့နယ်အဆင့်စီမံကိန်းရေးဆွဲရေးနှင့် အကောင်အထည်ဖော်ရေးကော်မတီ၏ စီမံကိန်း သုံးသပ်မှုအစည်းအဝေး			၁၀၃	၁၀၃	၁၀၃	၁၀၃			

၁၀။ ကျေးရွာဖွံ့ဖြိုးရေးဦးစားပေးအစီအစဉ်-၈၃

ကျေးရွာဖွံ့ဖြိုးရေးဦးစားပေးအစီအစဉ်-၈၃(ဒုတိယနှစ်စက်ဝန်း)

ပုံစံ - ၈-၃ ကျေးရွာဖွံ့ဖြိုးရေး ဦးစားပေးအစီအစဉ် (Form PC 3)

လယ်ညွှန်ရှာဖွေရာတွင် အဆင့်(၃)ကျေးရွာဖွံ့ဖြိုးရေးအစီအစဉ်အောက်တွင် အဝေးပြေးဆွဲသောအခါ ကျေးရွာစီမံကိန်း အထောက်အကူပြု ကော်မတီသည် လူထုစည်းရုံးရေးမှူးအကူအညီဖြင့် ဤပုံစံကိုပြည့်စုံအောင် ဖြည့်သွင်းရမည်။			
လူထုစည်းရုံးရေးမှူး/ဝန်ထမ်း အမည် စောအောင်စိုးဦး			
နေ့စွဲ 15.6.2020	စက်ဝန်းအား အမှတ်ခြစ်ပါ (✓) <input checked="" type="checkbox"/> စက်ဝန်း(၁) <input type="checkbox"/> စက်ဝန်း(၂) <input type="checkbox"/> စက်ဝန်း(၃) <input type="checkbox"/> စက်ဝန်း(၄)		
မြည်နယ်/တိုင်း ကရင်	မြို့နယ် လှိုင်	ကျေးရွာအုပ်စု မြို့ကြီး	ကျေးရွာ မြို့ကြီး

က။ အခက်အခဲအတားအဆီးများအားဆွေးနွေးခြင်း - ယခုလက်ရှိအခြေအနေတွင် ဤကျေးရွာဖွံ့ဖြိုးတိုးတက်ရေးအတွက် အဓိကအခက်အခဲအတားအဆီးများသည် မည်သည့်အရာဖြစ်ပါသနည်း။ (အမျိုးသား/သမီး အနည်းဆုံးအခက်အခဲ ၅ ခုစီဖော်ပြပါ)

အုပ်စုဖွဲ့စည်းရေးမှူးများမှ တင်ပြသောအခက်အခဲအတားအဆီးများ	
ဖွဲ့စည်းရေးမှူးများမှ တင်ပြသော အခက်အခဲအတားအဆီးများ	✓ ကျား ၀၀ <input type="checkbox"/> ကျား+ ၀
ဖွဲ့စည်းရေးမှူးများမှ တင်ပြသော အခက်အခဲအတားအဆီးများ	<input type="checkbox"/> ကျား ၀၀ <input type="checkbox"/> ကျား+ ၀
ဖွဲ့စည်းရေးမှူးများမှ တင်ပြသော အခက်အခဲအတားအဆီးများ	<input type="checkbox"/> ကျား ၀၀ <input type="checkbox"/> ကျား+ ၀
ဖွဲ့စည်းရေးမှူးများမှ တင်ပြသော အခက်အခဲအတားအဆီးများ	✓ ကျား ၀၀ <input type="checkbox"/> ကျား+ ၀
ဖွဲ့စည်းရေးမှူးများမှ တင်ပြသော အခက်အခဲအတားအဆီးများ	<input type="checkbox"/> ကျား ၀၀ <input type="checkbox"/> ကျား+ ၀

ခ။ မျှော်မှန်းခြင်း- နောင်လာမည့် (၅) နှစ် အတွင်း ကျေးရွာဖွံ့ဖြိုးရေး မျှော်မှန်းလျာထားချက်များအား တင်ပြပါ။

အုပ်စုဖွဲ့စည်းရေးမှူးများမှ တင်ပြသောအခက်အခဲအတားအဆီးများ	
ဖွဲ့စည်းရေးမှူးများမှ တင်ပြသော အခက်အခဲအတားအဆီးများ	✓ ကျား ၀၀ <input type="checkbox"/> ကျား+ ၀
ဖွဲ့စည်းရေးမှူးများမှ တင်ပြသော အခက်အခဲအတားအဆီးများ	<input type="checkbox"/> ကျား ၀၀ <input type="checkbox"/> ကျား+ ၀
ဖွဲ့စည်းရေးမှူးများမှ တင်ပြသော အခက်အခဲအတားအဆီးများ	<input type="checkbox"/> ကျား ၀၀ <input type="checkbox"/> ကျား+ ၀
ဖွဲ့စည်းရေးမှူးများမှ တင်ပြသော အခက်အခဲအတားအဆီးများ	<input type="checkbox"/> ကျား ၀၀ <input type="checkbox"/> ကျား+ ၀
ဖွဲ့စည်းရေးမှူးများမှ တင်ပြသော အခက်အခဲအတားအဆီးများ	<input type="checkbox"/> ကျား ၀၀ <input type="checkbox"/> ကျား+ ၀

ကျေးရွာဖွံ့ဖြိုးရေးဦးစားပေးအစီအစဉ်-စဉ်(ပထမနှစ်စက်ဝန်း)

ပုံစံ - စ-၃ ကျေးရွာဖွံ့ဖြိုးရေး ဦးစားပေးအစီအစဉ် (Form PC 3) ✓

လယ်ဦးစီးဌာန အလယ်တန်းကျေးရွာဖွံ့ဖြိုးရေးဦးစားပေးအစီအစဉ်		အဆင့်(၃)ကျေးရွာဖွံ့ဖြိုးရေးဦးစားပေးအစီအစဉ်	
အလယ်တန်းကျေးရွာဖွံ့ဖြိုးရေးဦးစားပေးအစီအစဉ် လူထုစည်းရုံးရေးမှူးအဖွဲ့အစည်း ဤပုံစံဖြင့် အောင်မြင်သွင်းရမည်။			
လူထုစည်းရုံးရေးမှူး/ဝန်ထမ်း အမည် မှန်းလင်းသိန်းဦး			
နေ့စွဲ ၄.၆.၂၀၂၃	စက်ဝန်းအား အမှတ်ခြစ်ပါ (✓) စက်ဝန်း(၀) <input type="checkbox"/> စက်ဝန်း(၂) <input type="checkbox"/> စက်ဝန်း(၃) <input type="checkbox"/> စက်ဝန်း(၄)		
ပြည်နယ်/တိုင်း ကရင်	မြို့နယ် ပျဉ်းမနား	ကျေးရွာအုပ်စု ပျဉ်းမနား	ကျေးရွာ ပျဉ်းမနား

၀၁။ အခက်အခဲအတားအဆီးများအားရှေးရှုပြီး - ယခုလက်ရှိအခြေအနေတွင် ဤကျေးရွာဖွံ့ဖြိုးရေးအစီအစဉ်တွင် အခက်အခဲအတားအဆီးများသည် မည်သည့်အခြေအနေတွင်ရှိသနည်း။ (အမျိုးသား/သမီး အနည်းဆုံးအခက်အခဲ ၅ မှစီဖော်ပြပါ)

အုပ်စုဖွဲ့စည်းရေးမှူးမှ တင်ပြသောအခက်အခဲအတားအဆီးများ

ရွာအုပ်စုဖွဲ့စည်းရေးမှူး ဖြစ်ပါ။	<input type="checkbox"/> ကျား <input checked="" type="checkbox"/> မကျား + မ
ရွာအုပ်စုဖွဲ့စည်းရေးမှူး ဖြစ်ပါ။	<input type="checkbox"/> ကျား <input checked="" type="checkbox"/> မကျား + မ
ရွာအုပ်စုဖွဲ့စည်းရေးမှူး ဖြစ်ပါ။	<input checked="" type="checkbox"/> ကျား <input type="checkbox"/> မကျား + မ
ရွာအုပ်စုဖွဲ့စည်းရေးမှူး ဖြစ်ပါ။	<input checked="" type="checkbox"/> ကျား <input type="checkbox"/> မကျား + မ
ရွာအုပ်စုဖွဲ့စည်းရေးမှူး ဖြစ်ပါ။	<input checked="" type="checkbox"/> ကျား <input type="checkbox"/> မကျား + မ

၀၂။ မျှော်မှန်းခြင်း- နောင်လာမည့် (၅) နှစ် အတွင်း ကျေးရွာဖွံ့ဖြိုးရေး မျှော်မှန်းလျာထားချက်များအား တင်ပြပါ။

အုပ်စုဖွဲ့စည်းရေးမှူးမှ တင်ပြသောအခက်အခဲအတားအဆီးများ

ရွာအုပ်စုဖွဲ့စည်းရေးမှူး ဖြစ်ပါ။	<input type="checkbox"/> ကျား <input checked="" type="checkbox"/> မကျား + မ
ရွာအုပ်စုဖွဲ့စည်းရေးမှူး ဖြစ်ပါ။	<input type="checkbox"/> ကျား <input checked="" type="checkbox"/> မကျား + မ
ရွာအုပ်စုဖွဲ့စည်းရေးမှူး ဖြစ်ပါ။	<input checked="" type="checkbox"/> ကျား <input type="checkbox"/> မကျား + မ
ရွာအုပ်စုဖွဲ့စည်းရေးမှူး ဖြစ်ပါ။	<input checked="" type="checkbox"/> ကျား <input type="checkbox"/> မကျား + မ
ရွာအုပ်စုဖွဲ့စည်းရေးမှူး ဖြစ်ပါ။	<input checked="" type="checkbox"/> ကျား <input type="checkbox"/> မကျား + မ

၅၆၆

၁၁ လူထုစီမံကိန်း၏ လာမည့် (၄) နှစ်အတွက် အကျဉ်းချုပ်သော ဦးစားပေး ဖွံ့ဖြိုးတိုးတက်မှု လုပ်ငန်း အစီအစဉ်များအားဖော်ပြပါ။

ဦးစားပေး အဆင့် အင်္ဂါ ဝန်ထုပ်	ကျေးရွာအတွက် ဦးစားပေး ဖွံ့ဖြိုးတိုးတက်မှု လုပ်ငန်းစဉ်များ	အဆိုပြုသူ (အမျိုးသားများ/ အမျိုးသမီးများ/အမျိုးသား + အမျိုးသမီး)	အခန်းကဏ္ဍ	ခန့်မှန်း ကုန်ကျ ခန့်မှန်း	အကျဉ်းစာရင်းနှင့် လူဦးရေ		
					ကျား	မ	စုစုပေါင်း
၁	ပို့ချ၊ ပို့ချ၊ နယ်စပ်	က	အခြေခံ		615	877	1490
၂	ကျေးရွာအတွက်	က + မ	ကျ		615	877	1490
၃							
၄							
၅							

၁၂ လူထုစီမံကိန်း၏ လာမည့် (၄) နှစ်အတွက် အကျဉ်းချုပ်သော ဦးစားပေး ဖွံ့ဖြိုးတိုးတက်မှု လုပ်ငန်း အစီအစဉ်များအားဖော်ပြပါ။

အဆင့်	ကျေးရွာအတွက် ဦးစားပေး ဖွံ့ဖြိုးတိုးတက်မှု လုပ်ငန်းစဉ်များ	အဆိုပြုသူ (အမျိုးသားများ/ အမျိုးသမီးများ/အမျိုးသား + အမျိုးသမီး)	အခန်းကဏ္ဍ
၁	ကျေးရွာအတွက်	က + မ	Livelihood
၂	ကျေးရွာအတွက်	က	ကျေးရွာ
၃			
၄			
၅			

မိမိအဖွဲ့အစည်း၏ ကျေးရွာစီမံကိန်းအစီအစဉ်အား အကျဉ်းချုပ်ဖော်ပြပါ။

အမည် ဒေါ်ကျော်စန်း လက်မှတ် ကျော်စန်း ၀၄.၆.၇၀၇၀

၁၈ လူထုစီမံကိန်း၏ လာမည့် (၄)နှစ်အတွက် အကျယ်ဝင်သော ဦးစားပေး ဖွံ့ဖြိုးတိုးတက်မှု လုပ်ငန်း အစီအစဉ်များအားဖော်ပြပါ။

ဦးစားပေး အဆင့် သတ်မှတ်ချက်	ကျေးရွာအတွက် ဦးစားပေး ဖွံ့ဖြိုးတိုးတက်မှု လုပ်ငန်းစဉ်များ	အဆိုပြုသူ (အမျိုးသားများ/ အမျိုးသမီးများ/အမျိုးသား+ အမျိုးသမီး)	အခန်းကဏ္ဍ	ခန့်မှန်း ကုန်ကျ ချိတ်	အကျယ်ဝင်စာရင်းပုံစံ (လူထုစီမံကိန်းအရအတွက်)		
					ကျား	မ	ပေါင်း
၀	ပိတောက်၊ ပိတောက်၊ ချောင်း	က	မြို့နယ်		၆၁၅	၈၇၇	၁၄၉၀
၂	ကျေးရွာအုပ်စု ၄၇၇ ကျ	က+မ	၈၇		၆၁၅	၈၇၇	၁၄၉၀
၃							
၄							
၅							

၁၉ လူထုစီမံကိန်း၏ လာမည့် (၄) နှစ်အတွက် အကျယ်ဝင်သော ဦးစားပေး ဖွံ့ဖြိုးတိုးတက်မှု လုပ်ငန်း အစီအစဉ်များအားဖော်ပြပါ။

အဆင့်	ကျေးရွာအတွက် ဦးစားပေး ဖွံ့ဖြိုးတိုးတက်မှု လုပ်ငန်းစဉ်များ	အဆိုပြုသူ (အမျိုးသားများ/ အမျိုးသမီးများ/အမျိုးသား+ အမျိုးသမီး)	အခန်းကဏ္ဍ
၂	ကျေးရွာအုပ်စု ၄၇၇ ကျ	က+မ	level: header
၂	ကျေးရွာအုပ်စု ၄၇၇ ကျ	က	level: header
၃			
၄			
၅			

ပေါင်းစာရင်း ကျေးရွာစီမံကိန်းအသေးစားအကျဉ်းချုပ်ဖော်ပြချက်

အမည် ဒေါ်ကျော်မာ လက်မှတ် ကျော်မာ ၀၉.၆.၂၀၂၀

၁၂။ ကဏ္ဍအလိုက်ဦးစားပေးဖွံ့ဖြိုးရေးလုပ်ငန်းများ

“ကဏ္ဍအလိုက် ဦးစားပေးလုပ်ငန်း ချုပ်ကွပ်ရေး”

ချုပ်ကွပ် - ဖြားဝယ်ခြင်းအဖွဲ့ အုပ်စု - မြို့ဦးကြီး ငှက်အဖွဲ့

ဦးစားပေးအဖွဲ့	လုပ်ငန်းအမျိုးအစား	အဆိုပြုသူ			ခုနှစ်	ဆောင်ရွက်မှုအဆင့်	မှတ်ချက်
		မ	ဖ	၁၂			
အထွေထွေအဖွဲ့	၁။ အဖွဲ့အစည်းအဖွဲ့	မ	ဖ	✓	၂၀၂၀	၂၀၂၀	
	၂။ မြို့ဦးကြီး	✓			၂၀		
	၃။						
	၄။						
	၅။						
	၆။						
အခြားအဖွဲ့	၁။		✓				
	၂။			✓			