

ပြည်ထောင်စုသမ္မတမြန်မာနိုင်ငံတော်အစိုးရ
စိုက်ပျိုးရေးမွေးမြူရေးနှင့်ဆည်မြောင်းဝန်ကြီးဌာန
ကျေးလက်ဒေသဖွံ့ဖြိုးတိုးတက်ရေးဦးစီးဌာန



လူထုဗဟိုပြုစီမံကိန်း၊ လှိုင်းဘွဲ့မြို့နယ်

ကျေးရွာဖွံ့ဖြိုးရေးအစီအစဉ်



မြိုင်ကြီးငူ(၁)ကျေးရွာအုပ်စု၊ ငူမြေနန်းမြိုင်ကျေးရွာ

၂၀၂၀ခုနှစ် (တတိယနှစ်စီမံကိန်းစက်ဝန်း)



မာတိကာ

၁။ လှိုင်းဘွဲ့မြို့နယ်အခြေပြမြေပုံ.....	1
၂။ ကျေးရွာအုပ်စုမြေပုံ(တည်နေရာ)	2
၃။ ကျေးရွာအုပ်စုတွင်ပါဝင်သောကျေးရွာများ.....	3
၄။ ကျေးရွာအခြေခံအချက်အလက်များ(ကျေးရွာသမိုင်းကြောင်း)	4
.....	4
၅။ လူထုပူးပေါင်းပါဝင်သော လူမှုဆန်းစစ်ခြင်း နှင့်အကဲဖြတ်ခြင်း လုပ်ငန်းစဉ်	5
(PSA/PRA) အကျဉ်းချုပ်ဇယား.....	5
၆။ ကျေးရွာဖွံ့ဖြိုးရေးအစီအစဉ်တွင်အသုံးပြုခဲ့သော PRA Tool တစ်ခုချင်းစီအတွက် သုံးသပ်ချက်များ.....	6
၆.၁ ကျေးရွာလူမှုရေးနှင့်အရင်းအမြစ်ပြမြေပုံ (Social Map)	6
.....	6
၆.၂ ရာသီခွင်ပြပြက္ခဒိန်(Seasonal Calendar)	7
.....	7
၆.၃ ဥစ္စာနေကြွယ်ဝမှုပြဇယား (Wealth Ranking).....	8
.....	8
၆.၄ ကျားမပင့်ကူအိမ်သုံးသပ်ခြင်း (Cob Web).....	9
၆.၅ အရင်းအမြစ်အသုံးချမှုပုံစံပြဇယား (Asset Mapping).....	10
၆.၆ အဖွဲ့အစည်းချိတ်ဆက်မှုပြဇယား (Venn Diagram).....	11
၇။ ကော်မတီဝင်များရွေးချယ်ခြင်းနှင့် ကျေးရွာဖွံ့ဖြိုးမှုအစီအစဉ်ဆောင်ရွက်မှုမှတ်တမ်း	12
.....	13
၈။ ကျေးရွာအခြေခံအချက်အလက်များ-၈၁	14
၉။ စီမံကိန်းစက်ဝန်းအချိန်ဇယား- ၈၂.....	18
.....	18
၁၀။ ကျေးရွာဖွံ့ဖြိုးရေးဦးစားပေးအစီအစဉ်-၈၃.....	19
ကျေးရွာဖွံ့ဖြိုးရေးဦးစားပေးအစီအစဉ်-၈၃(ဒုတိယနှစ်စက်ဝန်း.....	19
.....	19
).....	19
ကျေးရွာဖွံ့ဖြိုးရေးဦးစားပေးအစီအစဉ်-၈၃(ပထမနှစ်စက်ဝန်း).....	20
.....	20

၁၁။ အစည်းအဝေးမှတ်တမ်းများ.....	23
၁၂။ ကဏ္ဍအလိုက်ဦးစားပေးဖွံ့ဖြိုးရေးလုပ်ငန်းများ	25

၁။ လှိုင်းဘွဲ့မြို့နယ်အခြေပြမြေပုံ

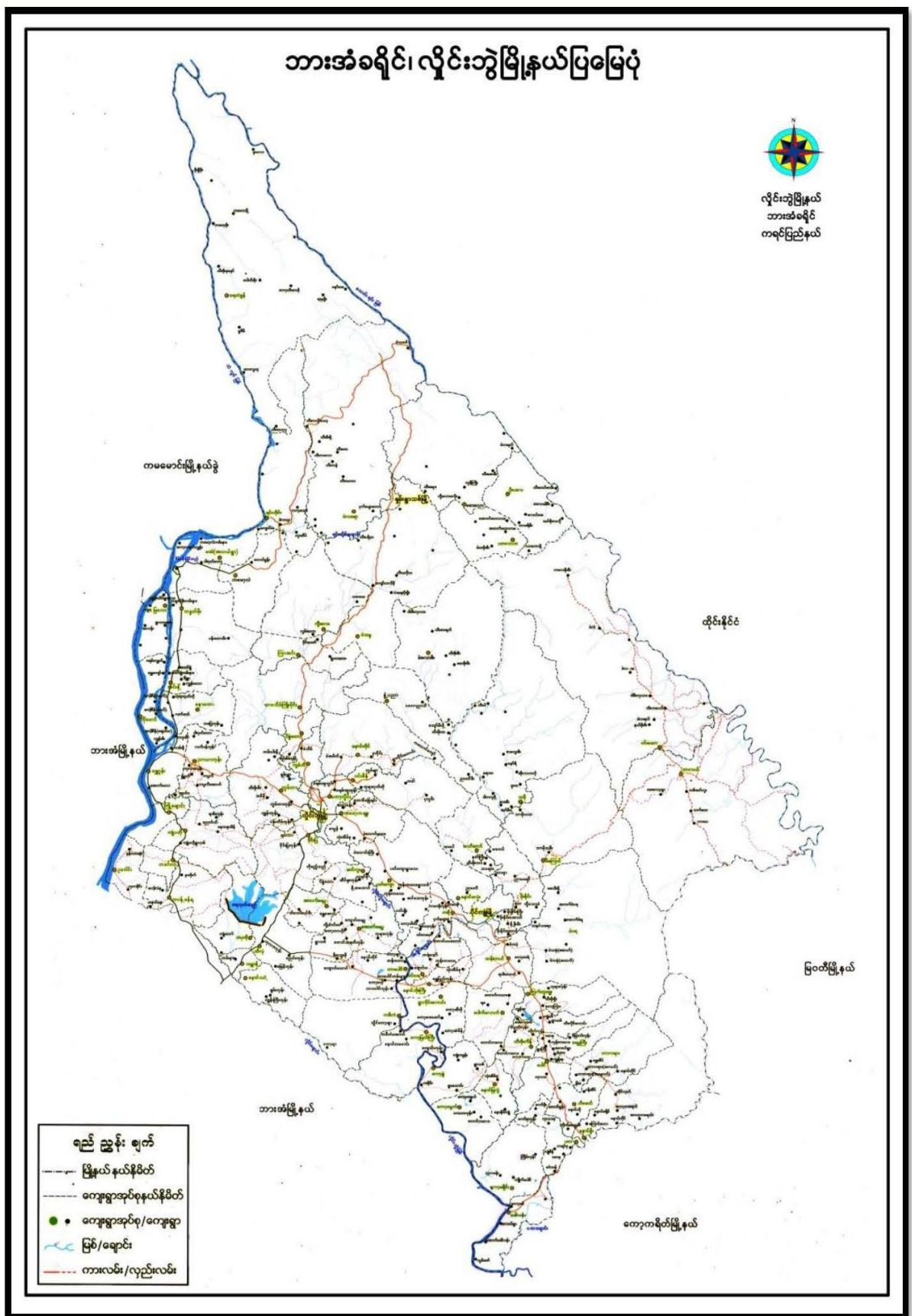

ကျေးရွာဖွံ့ဖြိုးရေးအစီအစဉ်၊ လူထုဗဟိုပြုစီမံကိန်း

၂။ ကျေးရွာအုပ်စုမြေပုံ(တည်နေရာ)

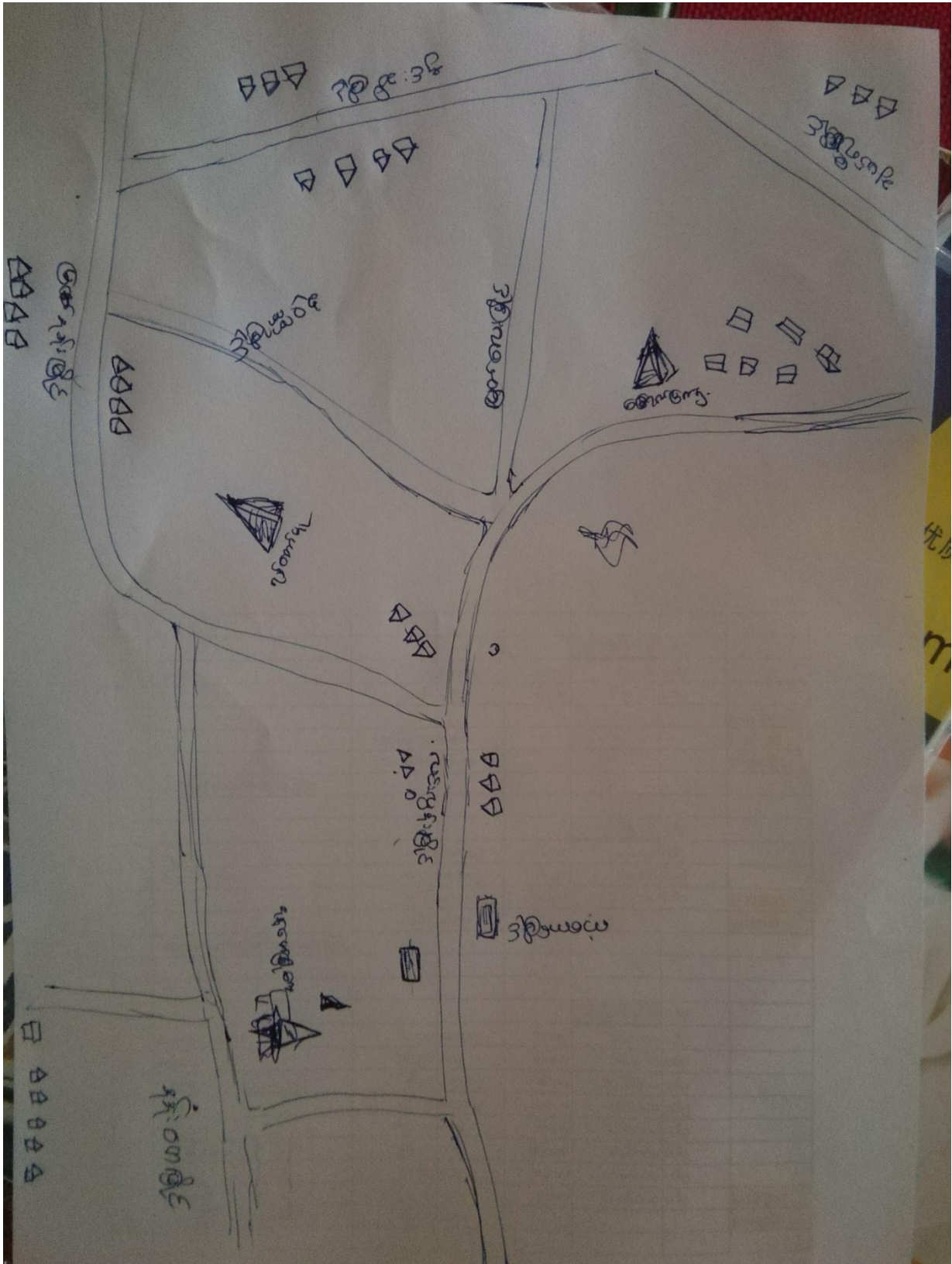

ကျေးရွာဖွံ့ဖြိုးရေးအစီအစဉ်၊ လူထုပဟိပြုစီမံကိန်း

၃။ ကျေးရွာအုပ်စုတွင်ပါဝင်သောကျေးရွာများ

- ၁။ ချယ်ရီမြိုင်
- ၂။ ကံ့ကော်မြိုင်
- ၃။ လင်းလွန်းမြိုင်
- ၄။ မြတ်လေးမြိုင်
- ၅။ နန်းဟေမြိုင်
- ၆။ နှင်းဆီမြိုင်
- ၇။ မြနန်းမြိုင်
- ၈။ စုံဝဏာမြိုင်

၄။ ကျေးရွာအခြေခံအချက်အလက်များ(ကျေးရွာသမိုင်းကြောင်း)

“မြန်မာ့မြိုင် ရပ်ကွက်သမိုင်းအကြောင်း”

မြန်မာ့မြိုင် ရပ်ကွက်သည် ၁၉၉၆ ခုနှစ်တွင် ပြည်တော်စင်များ ဝင်ရောက်များပြားသည့် အတွက် မြိုင်ကြီးငူ ဆရာတော်မှ ယခုလက်ရှိနေရာတွင် တောများခုတ်ထွင်ရှင်းလင်းခြင်း၊ လယ်ကွက်များ ဝယ်ယူပြီး ရောက်ရှိ လာသောပြည်တော်စင်များအား နေရာချထားပေးပြီး မြန်မာ့မြိုင်ဟု အမည်ပေးခဲ့ပါသည်။ မြန်မာ့မြိုင်ရပ်ကွက် သည် သံလွင်မြစ်အရှေ့ဘက်ခြမ်းနှင့် မနီးမဝေးတွင် မြတ်လေးမြိုင် ရပ်ကွက်၊ စုံဝဏ္ဏာမြိုင် ရပ်ကွက် တို့နှင့် ဆက်စပ်လျက်ရှိပါသည်။

လမ်းပန်းဆက်သွယ်ရေးအနေဖြင့် စုံဝဏ္ဏာမြိုင် ရပ်ကွက်နှင့် ဆက်သွယ်ထားသောလမ်း၊ နန်းလင်းကြီးဘု ရားဆက်သွယ်လမ်း ရပ်တော်မူဘုရားနှင့် ဆက်သွယ်ထားသောလမ်း၊ မြတ်လေးမြိုင် နှင့်ဆက်သွယ်ထား သောလမ်းတို့မှာ ကတ္တရာလမ်းခင်းထားပြီး ရပ်ကွက်အနေဖြင့် (၄) ဖာလုံခန့် ကျောက်ပြုံးလမ်းသာလျှင် ကတ္တရာလမ်း ခင်းရန်ကျန်ရှိနေသေးသည်။

ရပ်ကွက်တွင်းရှိ ရပ်ကွက်သူ၊ ရပ်ကွက်သားများသည် ကျန်းမာရေးဝန်ထမ်း၊ ပညာရေးဝန်ထမ်းများ၊ နှင့် BGF မိသားစုများနှင့် ကျဘမ်းအလုပ်များ လုပ်ကိုင်စားသောက် နေထိုင်ကြပြီး ဆရာတော်ဘုရား လုပ်ငန်းများတွင် ပါဝင်ကူညီလုပ်ဆောင်ကြသည်။

ရပ်ကွက်တွင်း စာသင်ကျောင်းမရှိသဖြင့် စုံဝဏ္ဏာမြိုင် ရပ်ကွက် ရှိ အထက်တန်းကျောင်းတွင် တက်ရောက်ခဲ့

ရသည်သာမက ဆေးရုံနှင့် ဆေးခန်းကိုလည်း ၎င်းရပ်ကွက်တွင်သာ သွားရောက်ကုသခဲ့ကြသည်။ ဘာသာရေးအဆော်ကအဦးအနေဖြင့် ဈာနသစ္စာစေတီတစ်ဆူသာ ရှိပါသည်။ မြန်မာ့မြိုင် ဓမ္မာရုံ၊ နှင့် ဇရပ်၊ ဘုန်းကြီး ကျောင်းလည်းရှိပါသည်။

ယခင်မှ ယခုနှစ်တို့သည် တစ်နှစ်ထက်တစ်နှစ် ပို၍တိုးတက်ပြောင်းလဲလာကြောင်း တွေ့ရှိခဲ့ရပါသည်။

၅။ လူထုပူးပေါင်းပါဝင်သော လူမှုဆန်းစစ်ခြင်း နှင့်အကဲဖြတ်ခြင်း လုပ်ငန်းစဉ် (PSA/PRA) အကျဉ်းချုပ်ဇယား

စဉ်	အသုံးပြုခဲ့သော PRA tool များ	ဦးတည်အုပ်စုများ	အစဉ်အစား		အဓိကဆွေးနွေးချက်များ
			ကျား	မ	
၁	ကျေးရွာအရင်းအမြစ် ပြမြေပုံ (Social Map)	ရပ်မိရပ်ဖ၊ ကော်မတီဝင်များ၊ ကျေးရွာလူထုများ အားလုံး	၅	၁၆	အခြေခံအဆောက်အအုံများ၊ လမ်းပန်းဆက်သွယ်ရေးအခြေအနေ၊ လယ်ယာမြေများ၊ ကျေးရွာရှိ သဘာဝအရင်းအမြစ်များ။
၂	ရာသီခွင်ပြ ပြက္ခဒိန် (Seasonal Calendar)	ကော်မတီဝင်များ၊ အမျိုးသား၊ အမျိုးသမီး၊ ဆင်းရဲနွမ်းပါးသူများ	၅	၁၅	စီးပွားရေး၊ ဝင်ငွေရရှိမှု၊ ပွဲတော်ချိန်၊ ရာသီဥတု၊ ကျန်းမာရေးဆိုင်ရာ၊ ရေရရှိမှု။
၃	ဥစ္စာနေကြွယ်ဝမှုပြ ဇယား (Wealth Ranking)	အဆင်ပြေ၊ အလယ်အလတ်၊ အဆင်မပြေသော အုပ်စုများ	၅	၁၅	ကျေးရွာလူမှုစီးပွားရေးအခြေအနေကို ခွဲခြားသတ်မှတ်နိုင်ရေးအတွက် အခြေခံစံနှုန်း သတ်ရန် လူထုအားလုံး သဘောတူဆောင်ရွက်ခြင်း။
၄	ကျား၊မ ပင့်ကူအိမ်သုံးသပ်ခြင်း (Cob Web)	ကျေးရွာရှိ အမျိုးသားများနှင့် အမျိုးသမီးများ	၅၄	၅၂	အမျိုးသားနှင့် အမျိုးသမီး အခွင့်အရေးတန်းတူ ညီမျှမှု နှင့် မရရှိသည့် အကြောင်းအရင်းများ ကို ဖော်ထုတ်ခြင်း။
၅	အရင်းအမြစ် အသုံးချမှုပုံစံပြဇယား (Assesst Mapping)	ကျေးရွာလူထုအားလုံး	၅	၁၅	ကျေးရွာရှိ သဘာဝအရင်းအမြစ်များ နှင့် လူမှုဆိုင်ရာအရင်းအမြစ်များအား မည်သူက အသုံးပြုပြီး မည်သူက ထိန်းချုပ် ထားရှိခြင်း။
၆	အဖွဲ့အစည်း ချိတ်ဆက်မှုပြ ဇယား (Veen Diagram)	ကျေးရွာအုပ်ချုပ်ရေးအဖွဲ့၊ ကျေးရွာဖွံ့ဖြိုးရေးလုပ်ဆောင် နေသည့်အဖွဲ့၊ ကျေးရွာလူထု	၅	၁၅	ကျေးရွာအတွင်းရှိ အဖွဲ့အစည်းများနှင့် မည်သို့သောလုပ်ငန်း များအတွက် မည်သည့် အဖွဲ့အစည်းများနှင့် ချိတ်ဆက်လုပ်ကိုင် ဆောင်ရွက်မှုရှိခြင်း။
၇	ကျေးရွာအခြေခံ အချက်အလက် (PC 1)	ရပ်ကွက်မှူး၊ အတွင်းရေးမှူး၊ ကျေးရွာလူထုများ၊ လူထုဗဟိုပြုစီမံကိန်း ဝန်ထမ်းများ	၅	၁၅	အိမ်ခြေ၊ လူဦးရေ၊ လူမျိုးဘာသာစသော လူမျိုးဘာသာ အခြေခံအချက်အလက်များ ဖော်ထုတ်ခြင်း။

၆။ ကျေးရွာဖွံ့ဖြိုးရေးအစီအစဉ်တွင်အသုံးပြုခဲ့သော PRA Tool တစ်ခုချင်းစီအတွက် သုံးသပ်ချက်များ

၆.၁ ကျေးရွာလူမှုရေးနှင့်အရင်းအမြစ်ပြမြေပုံ (Social Map)

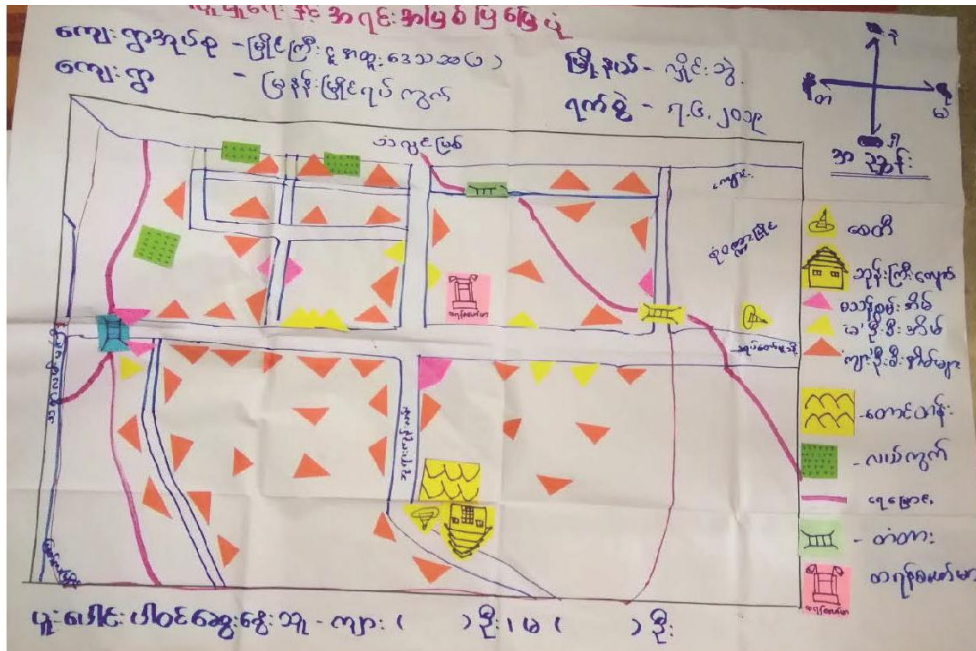

ဆွေးနွေးခြင်းနှင့် ဆန်းစစ်ခြင်း

ကျေးရွာ - မြိုင်ကြီး ရပ်ကွက်

အုပ်စု - မြိုင်ကြီး (၄) အထူးဒေသ (၁)

ပူးပေါင်းပါဝင်ဆွေးနွေးသူဦးရေ - ကျား (၅) ဦး၊ မ (၁၆) ဦး

- မြိုင်ကြီး ရပ်ကွက်တွင် လယ်ကွက်၊ တောင်တန်း နှင့် ရေမြောင်းများ ရှိ၍ ၎င်းတို့ဖြင့် အသက်မွေးဝမ်းကြောင်းကို လုပ်ကိုင်စားသောက်ကြခြင်း။
- နွေရာသီတွင် သောက်သုံးရေးရာပါးမှုဖြစ်ပြီး စိုက်ပျိုးမြေ အနည်းငယ်သာရှိခြင်း။
- တစ်ရပ်ကွက်လုံး ဗုဒ္ဓဘာသာကိုသာ သက်ဝင်ယုံကြည်ကြပြီး သက်သတ်လွတ်ကိုသာ စားသောက် ကြခြင်း။

၆.၂ ရာသီခွင်ပြပြကွဒိန်(Seasonal Calendar)

ရာသီခွင်ပြပြကွဒိန်

ကျေးရွာ - မြန်းမြိုင်ရပ်ကွက် ပူးပေါင်းပါဝင်ဆွေးနွေးသူ - ကျား - (၅)ဦး၊ မ - (၁၅)ဦး၊ ရက်စွဲ - ၂၀၁၃

အကြောင်းအရာ	တိုင်း	ကလေး	ပျား	ငါး	ငါးခါး	ခက်သွယ်	ပိတ်ခါး	တိုင်း	ခက်ခဲ	တိုင်း	တိုင်း	တိုင်း
ရာသီဥတု												
ရေအလျဿ												
ပျား												
ဝင်ငွေ / ထွက်ငွေ	\$	\$	\$	\$	\$	\$	\$	\$	\$	\$	\$	\$
အားလပ်ရက်												
အားလပ်ရက်	-	-	-	-	-	-	-	-	-	-	-	-

ဆွေးနွေးခြင်းနှင့် ဆန်းစစ်ခြင်း

ကျေးရွာ - မြန်းမြိုင် ရပ်ကွက်

အုပ်စု - မြိုင်ကြီးငူအထူးဒေသ (၁)

ပူးပေါင်းပါဝင်ဆွေးနွေးသူဦးရေ - ကျား (၅) ဦး၊ မ (၁၅) ဦး

- အစိုးရဝန်ထမ်း၊ NGOs ၊ နေ့စားအလုပ်သမား၊ လယ်ယာလုပ်ငန်းအချို့၊ ပန်ရီအလုပ်၊ ဆိုင်ကယ် ကယ်ရီမောင်းခြင်းဖြင့် အသက်မွေးဝမ်းကြောင်း ပြုကြခြင်း။
- တန်ခူး၊ ကဆုန်၊ တပေါင်းလများတွင် အလွန်ပူပြင်းပြီး သောက်သုံးရေးအလွန်ရှားပါးခြင်း။
- ဝါဆို နှင့် ဝါခေါင် လများတွင် မိုးသည်းထန်သဖြင့် မြေနိမ့်ပိုင်း (အဆင်မပြေသော အုပ်စု) တွင် ရေ ကြီးမှုကို နှစ်တိုင်းလိုလို တွေ့ကြုံခံစားနေရခြင်း။

၆.၃ ဥစ္စာနေကြွယ်ဝမှုပြယေား (Wealth Ranking)

ဥစ္စာနေကြွယ်ဝမှုပြယေား

ကျေးရွာ - မြန်မိုးမြိုင်ရပ်ကွက် ရက်စွဲ - ၇-၆-၁၉
 ပူးပေါင်းပါဝင်ဆွေးနွေးသူဦးရေ - ကျား (၅) ဦး၊ မ (၁၅) ဦး

အဆင့်သတ်မှတ်ချက်	သတ်မှတ်ချက်	အိမ်ထောင်စုအရေအတွက်	ရာခိုင်နှုန်း
အဆင်ပြေသော အုပ်စု	ကား၊ ကိုက်စက်၊ ဆိုင်ကယ်၊ ယာဇာန်၊ ဆွေးဆိုင်	19	24%
အလယ်အလတ် အုပ်စု	ဆိုင်ကယ်၊ ပျဉ်ထောင်စက်၊ ကား	20	25%
အဆင်မပြေသော အုပ်စု	ငါးအိမ်၊ စက်ဘီး၊ ဆိုင်ကယ်၊ ဝတ္တံ့ဗျဉ်း	40	51%
စုစုပေါင်း		79	100%

ဆွေးနွေးခြင်းနှင့် ဆန်းစစ်ခြင်း

ကျေးရွာ - မြန်မိုးမြိုင် ရပ်ကွက်

အုပ်စု - မြိုင်ကြီးငူအထူးဒေသ (၁)

ပူးပေါင်းပါဝင်ဆွေးနွေးသူဦးရေ - ကျား (၅) ဦး၊ မ (၁၅) ဦး

- ဥစ္စာနေကြွယ်ဝမှု အဆင့်သတ်မှတ်ရာတွင် အဆင်ပြေသောအုပ်စု၊ အလယ်အလတ်အုပ်စု၊ အဆင်မပြေသော အုပ်စုဟူ၍ (၃) အုပ်စု ခွဲခြားထားပါသည်။

၆.၄ ကျားမပင့်ကူအိမ်သုံးသပ်ခြင်း (Cob Web)

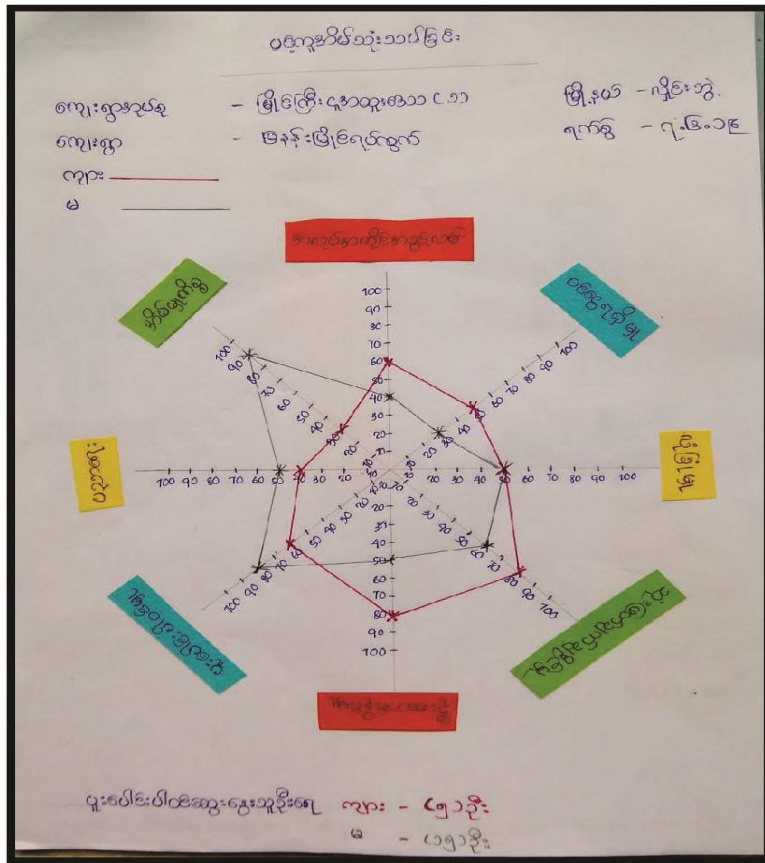

ဆွေးနွေးခြင်းနှင့် ဆန်းစစ်ခြင်း

ကျေးရွာ - မြန်မာ့မြိုင် ရပ်ကွက်

အုပ်စု - မြိုင်ကြီးဂူအထူးဒေသ (၁)

ပူးပေါင်းပါဝင်ဆွေးနွေးသူဦးရေ - ကျား (၅၅) ဦး၊ မ (၅၂) ဦး

- အမျိုးသမီးများသည် အိမ်မှုကိစ္စတွင်သာ အချိန်ကုန်တတ်ပြီး အလုပ်အကိုင်၊ ဝင်ငွေရှာနိုင်မှုကို အမျိုးသားများသာ အပြင်ထွက်လုပ်ကိုင်ကြသည်။
- အမျိုးသမီးများသည် ပူးပေါင်းပါဝင်မှုတွင် အားကောင်းပြီး အချက်အပြုတ်ပိုင်းတွင် တော်သည်။
- ပူးပေါင်းပါဝင်မှုနှင့် ဆုံးဖြတ်ချက်ချမှု တို့သည် အမျိုးသားများသာ အများအားဖြင့် လုပ်ဆောင်ပြီး အမျိုးသမီးများသည် မဆုံးဖြတ်၊ မဦးဆောင်ချင်ကြပေ။
- ဦးဆောင်မှုကို အများအားဖြင့် အမျိုးသားများသာ ဦးဆောင်ဆုံးဖြတ်ကြပြီး အချို့မှာ ပညာရေးပိုင်း တွင် အားနည်းနေတတ်ပါသည်။

၆.၅ အရင်းအမြစ်အသုံးချမှုပုံစံပြဇယား (Asset Mapping)

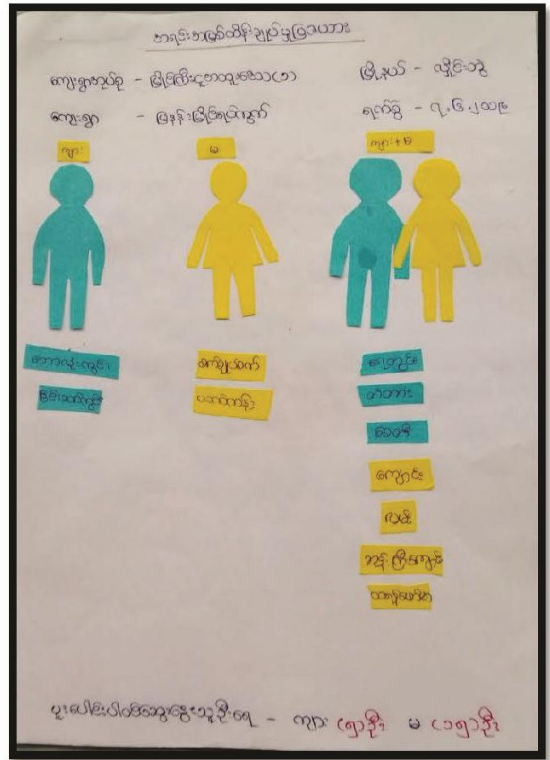
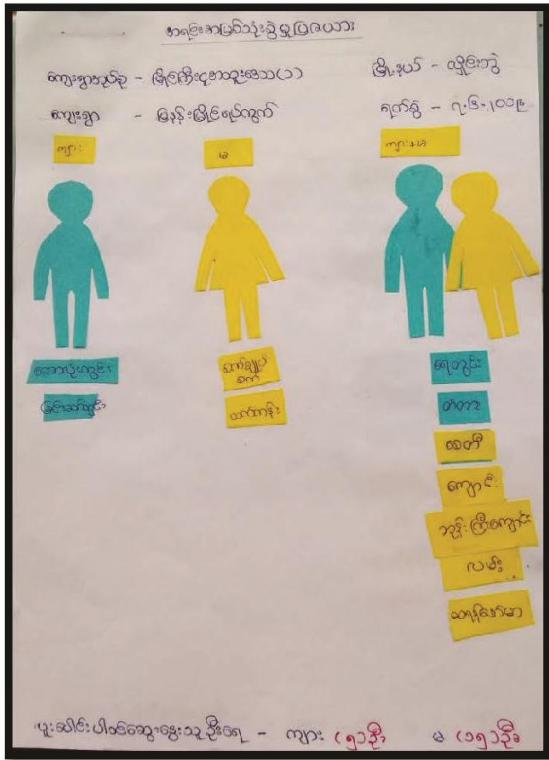

ဆွေးနွေးခြင်းနှင့် ဆန်းစစ်ခြင်း

ကျေးရွာ - မြန်မာ့မြိုင် ရပ်ကွက်

အုပ်စု - မြိုင်ကြီးငူအထူးဒေသ (၁)

ပူးပေါင်းပါဝင်ဆွေးနွေးသူဦးရေ - ကျား (၅) ဦး၊ မ (၁၅) ဦး

- အမျိုးသားများသည် ဘောလုံးကွင်းနှင့် ခြင်းခတ်ကွင်းတို့ကို အသုံးပြုမှုများပြီး အမျိုးသမီးများက အပ်ချုပ်စက်၊ ယက်ကန်းများအပါအဝင် အလှအပပစ္စည်းများကိုလည်း အသုံးပြုကြသည်။ လမ်း၊ တံတား၊ တော/တောင်၊ လယ်ကွင်း၊ ဆိုင်ကယ်၊ ထရက်စဖော်မာ နှင့် ချောင်းများ စသည်တို့ကို အမျိုးသား၊ အမျိုးသမီးများ နှစ်ဦးလုံး အသုံးပြုကြသည်။
- လယ်ကွင်း၊ ဘောလုံးကွင်း၊ ခြင်းလုံးကွင်း၊ ထရက်စဖော်မာများကို အမျိုးသားများက ထိန်းချုပ်ကြပြီး အပ်ချုပ်စက် များကို အမျိုးသမီးများ ထိန်းချုပ်ကြသည်။ လမ်း၊ တံတား၊ တော/တောင်၊ ဆိုင်ကယ်၊ ချောင်းများ ကို အမျိုးသား၊ အမျိုးသမီး နှစ်ဦးလုံးက ထိန်းချုပ်ကြသည်။
- ရပ်ကွက်အတွင်းရှိ အမျိုးသမီးများသည် တန်းတူအခွင့်အရေးကို အပြည့်အဝများ မရရှိသေးပါ။ ရိုးရာ ဓလေ့ထုံးတမ်းအစဉ်အလာအရ တန်းတူအခွင့်အရေးရရန် ကြန့်ကြာနေပါသည်။ ဥပမာ- ဘာသာရေး၊ ပညာရေး အစရှိသော အရာများတွင် ကြန့်ကြာရတတ်သည်။ ထို့ကြောင့် အမျိုးသား အနေဖြင့် အမျိုးသမီးများအား လက်တွဲခေါ်ယူခြင်း။

၆.၆ အဖွဲ့အစည်းချိတ်ဆက်မှုပြယေား (Venn Diagram)

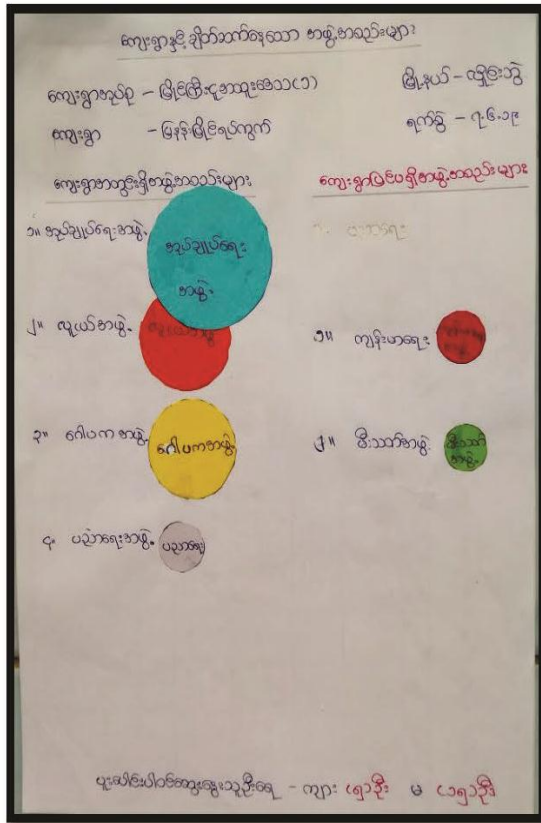

ဆွေးနွေးခြင်းနှင့် ဆန်းစစ်ခြင်း

ကျေးရွာ - မြန်မာ့မြေပုံရေးဌာန

အုပ်စု - မြိုင်ကြီးပုဂံအထူးဒေသ (၁)

ပူးပေါင်းပါဝင်ဆောင်ရွက်ရမည့်အဖွဲ့ - ကျား (၅) ဦး၊ မ (၁၅) ဦး

- ကျေးရွာအတွင်းရှိ ဖွဲ့စည်းထားသော အဖွဲ့အစည်းမှာ အုပ်ချုပ်ရေးအဖွဲ့၊ ဂေါပကအဖွဲ့ နှင့် လူငယ်အဖွဲ့ တို့ဖြစ်ပြီး ကျေးရွာနှင့် ထိတွေ့မှုအများဆုံး ဖြစ်သည်။
- ကျေးရွာပြင်ပရှိ အဖွဲ့အစည်းများမှာ ကျန်းမာရေးအဖွဲ့၊ မီးသတ်တပ်ဖွဲ့ နှင့် ပညာရေးအဖွဲ့ဟူ၍ ရှိကြပြီး ၎င်းတို့အဖွဲ့သည် ကျေးရွာနှင့် ထိတွေ့မှု အားနည်းပါသည်။
- ကျေးရွာအတွင်းရှိ လျှပ်စစ်ကော်မတီ၊ မိခင်နှင့် ကလေးစောင့်ရှောက်ရေးအဖွဲ့ များဖွဲ့စည်းထားရန် လိုအပ်ပါသည်။

၇။ ကော်မတီဝင်များရွေးချယ်ခြင်းနှင့် ကျေးရွာဖွံ့ဖြိုးမှုအစီအစဉ်ဆောင်ရွက်မှုမှတ်တမ်း

၁၁။ ကျေးရွာဖွံ့ဖြိုးရေးအစီအစဉ်ရေးဆွဲခြင်း လှုပ်ရှားမှုပုံရိပ်များ



ရပ်ကွက်များမှ အဖွင့်အမှာစကားပြောကြားခြင်း

ကော်မတီရွေးချယ်ခြင်း



ကျေးရွာဖွံ့ဖြိုးရေးအစီအစဉ်၊ လူထုဗဟိုပြုစီမံကိန်း

အဖွဲ့လိုက် PRA tools ရေးဆွဲခြင်း



အဖွဲ့လိုက် PRA tools ရေးဆွဲခြင်း



အဖွဲ့လိုက် PRA tools ရေးဆွဲခြင်း



အဖွဲ့လိုက် PRA tools ရေးဆွဲခြင်း



၈။ ကျေးရွာအခြေခံအချက်အလက်များ-၈၁

ပုံစံ - ၈ - ၁ ကျေးရွာအခြေခံအချက်အလက်များ (Form PC 1)

လမ်းညွှန်ချက်၊ ကျေးရွာတစ်ရွာသို့ ပထမဆုံးမိတ်ဆက်ရေးသွားရောက်သော အခါ လူထုစည်းရုံးရေးမှူးသည် ကျေးရွာခေါင်းဆောင်များအား ကျေးရွာအချက်အလက်များကို မေတ္တာရပ်ခံ၍ တောင်းခံရသည်။ ဤအချက်အလက်များကို စီမံကိန်းမိတ်ဆက်အစည်းဝေးမတိုင်မီ တောင်းခံရမည်။ စီမံကိန်းမိတ်ဆက်အစည်းဝေးတွင် လူထုစည်းရုံးရေးမှူးသည် ဤအချက်အလက်များအား စစ်ဆေးပြီး မှန်ကန်အောင် ပြုလုပ်ရမည်။ ပြီးနောက်တွင် လူထုစည်းရုံးရေးမှူးမှ သတင်းအချက်အလက်ထဲသို့ Tablets မှ တဆင့် ဖြည့်သွင်းရမည်။

ကျေးရွာခေါင်းဆောင် အမည် ဦး နိုင်ထွန်း	ကျေးရွာခေါင်းဆောင်၏ ဖုန်းနံပါတ် ၀၇၇၇၀၀၃၀၃၇၂၁	လူထုစည်းရုံးရေးမှူး၏ အမည် ဦးအောင်စွန်း
ပြည်နယ်၊ တိုင်းဒေသကြီး ဧရာဝတီ	မြို့နယ် ပျဉ်းမန့်	ကျေးရွာအုပ်စု ပျဉ်းမန့်
	ကျေးရွာအုပ်စု ပျဉ်းမန့်	ကျေးရွာ ပျဉ်းမန့်

တ။ လူဦးရေ

လူမျိုးစု	အိမ်ထောင်စုအရေအတွက်	ကိုးကွယ်သည့်ဘာသာ	အိမ်ထောင်စုအရေအတွက်
လူမျိုးစု (၁)----- ဧကကာ (၈၈၉)	၇၃	ဘာသာ(၁)----- ဧကကာ	၇၃
လူမျိုးစု (၂)----- ဗမာ (၈၅၅)	၅၅	ဘာသာ(၂)----- ဗမာ	၅၅
လူမျိုးစု (၃)----- ဗမာ	၂	ဘာသာ(၃)----- ဗမာ	၂
လူမျိုးစုရော----- ၅၈	၂၀	ဘာသာရော----- ဗမာ	၂၀
အခြား			
	အရေအတွက်		၁၅၀
မသန်စွမ်းသူများ	၃		
သက်ကြီးရွယ်အိုများ (၆၅ နှစ် နှင့် အထက်)	၅၁		
စစ်ဘေးရှောင်			

ရွှမ်းကျင်သူများမှတ်တမ်း (ကျေးရွာတွင်နေထိုင်သော သို့မဟုတ် တခြားရွာမှလာရောက်သောကျွမ်းကျင်သူများ)

(၁) စာသင်ကျောင်း			(၂) ကျန်းမာရေး			(၃) လက်မှုပညာရှင်		
	ရွာတွင်နေထိုင်သူ	အခြားရွာမှလာသူ		ရွာတွင်နေထိုင်သူ	အခြားရွာမှလာသူ		ရွာတွင်နေထိုင်သူ	အခြားရွာမှလာသူ
လတန်းပြဆရာ/မ	<input checked="" type="checkbox"/>	<input type="checkbox"/>	ဆရာဝန်	<input type="checkbox"/>	<input type="checkbox"/>	လက်သမား	<input type="checkbox"/>	<input type="checkbox"/>
ခထက်တန်းပြဆရာ/မ	<input checked="" type="checkbox"/>	<input type="checkbox"/>	လက်ထောက်ကျန်းမာရေးမှူး	<input type="checkbox"/>	<input checked="" type="checkbox"/>	ပန်းချီ	<input checked="" type="checkbox"/>	<input checked="" type="checkbox"/>
လယ်တန်းပြဆရာ/မ	<input checked="" type="checkbox"/>	<input type="checkbox"/>	အမျိုးသမီးကျန်းမာရေးဆရာမ	<input checked="" type="checkbox"/>	<input type="checkbox"/>	လျှပ်စစ်ကျွမ်းကျင်၊ ဝါးသမား	<input type="checkbox"/>	<input type="checkbox"/>
ကျွဲဆရာ/မ	<input checked="" type="checkbox"/>	<input type="checkbox"/>	သားဖွားဆရာမ	<input checked="" type="checkbox"/>	<input type="checkbox"/>	ရေပိုက်သွယ်သူ	<input type="checkbox"/>	<input type="checkbox"/>
ခြား	<input type="checkbox"/>	<input type="checkbox"/>	ပြည်သူ့ကျန်းမာရေးလုပ်သား	<input type="checkbox"/>	<input type="checkbox"/>	စက်ပြင်ဆရာ	<input type="checkbox"/>	<input type="checkbox"/>
မှတ်	မှတ်ချက်			မှတ်ချက်				

(ဃ) ကျေးရွာသို့ ရောက်ရှိနိုင်သည့်လမ်းအခြေအနေ / ကျေးရွာတစ်ရွာသည် ၎င်း၏ကျေးရွာအုပ်စုနှင့် ဆက်သွယ်ထားသော လမ်းအခြေအနေ (အောက်ပါတို့ကိုရိုင်းပါ)

- ကျောက်ကြမ်းလမ်း: ကတ္တရာလမ်း: ကွန်ကရစ်လမ်း: မော်တော်ဆိုင်ကယ်လမ်း:
 ကျောက်ခင်းလမ်း: မြေသားလမ်း: လူသွားလမ်း: အခြား: _____

- (င) ကျေးရွာဖွံ့ဖြိုးမှုစီမံချက်
- (၁) လူထုပဟိုပြုစီမံကိန်းမစတင်မှီ ဤကျေးရွာတွင်ကျေးရွာဖွံ့ဖြိုးမှု စီမံချက်ရှိခဲ့ပါသလား? ရှိပါသည်/မရှိပါ/မသိပါ
- (၂) ရှိခဲ့ပါလျှင် ဤစီမံချက်ကို မည်သည့် ခုနှစ်တွင်ပြင်ဆင်ခဲ့ပါသနည်း? နှစ်-----/မသိပါ
- (၃) ဤစီမံချက်ကို ဖြည့်နယ်မှုအတည်ပြုခဲ့ပါသလား? ပြုခဲ့ပါသည်/မပြုခဲ့ပါ /မသိပါ

မိမိအကျဉ်းချုပ်

(၁) ဤကျေးရွာအစည်းမှ ရပ်ကွက်ကျေးရွာအစည်းမှ အဖွဲ့ဝင်အဖြစ် ရွေးချယ်ခန့်အပ်မှု ကျွန်ုပ်တို့ သဘောတူသနည်း? မိုင် ၁၂ / ဝယ်ပါ

(၂) ဤကျေးရွာမှ ရပ်ကွက်ကျေးရွာအစည်းမှ အဖွဲ့ဝင်အဖြစ် ရွေးချယ်ခန့်အပ်မှု ကျွန်ုပ်တို့ သဘောတူသနည်း? မိုင် ၁၂ / ဝယ်ပါ

ရေခြောက်သွေ့ ရပ်ကွက်ကျေးရွာအစည်း မိုင် ၁၂ / ဝယ်ပါ / ဝယ်တော်မိုင်ကယ် / ခြေလျင် / လား / မော်တော်ဘုတ် / အခြား -----

ရိုးရာသီလွင်ကျေးရွာအစည်း မိုင် ၁၂ / ဝယ်ပါ / ဝယ်တော်မိုင်ကယ် / ခြေလျင် / လား / မော်တော်ဘုတ် / အခြား -----

(ဆ) ဝတ်လမ်းကျင်ဆိုင်ရာ သဘာဝဘေးအန္တရာယ်

ဤကျေးရွာတွင် ရေကြီးခြင်းကဲ့သို့ သဘာဝဘေးအန္တရာယ် ကျရောက်မှု ဖြစ်နိုင်ပါသလား။

မရှိပါ

ရှိပါသည်

ရိလျှင် ဖော်ပြပါ

ကျွန်းပုသိမ်တောင်ဘက်

(ဇ) ကျေးရွာတွင် ခွဲစည်းထားသော အဖွဲ့အစည်းများ

လူထုပဟိုပြုစီမံကိန်းမတိုင်မီ ဤကျေးရွာတွင် ကျေးရွာဖွံ့ဖြိုးရေးအတွက် အစိုးရ(သို့) ရွာသားများကိုင်ဆောင်(သို့) စီမံကိန်းထားရန် ခွဲစည်းထားသည့် အဖွဲ့အစည်းများ ရှိပါသလား။

(၁) -----

(၂) -----

(ဈ) အထွေထွေအုပ်ချုပ်ရေး ဦးစီးဌာန (GAD) မှ မှတ်တမ်းတင်ထားခြင်း

ဤကျေးရွာသည် အထွေထွေအုပ်ချုပ်ရေး ဦးစီးဌာန (GAD) မှ မှတ်တမ်းတင်ထားမှု ရှိပါသလား။

မရှိပါ

ရှိပါသည်

ကျေးရွာခေါင်းဆောင်

အမည်

ဦးမြင့်

လက်မှတ်

[Signature]

နေ့စွဲ

၄.၆.၂၀၂၀

လူထုစည်းရုံးရေးမှူး

အမည်

စာတင်စာရိတ်

လက်မှတ်

[Signature]

နေ့စွဲ

၄.၆.၂၀၂၀

	အမျိုးသား(အရေအတွက်)	အမျိုးသမီး(အရေအတွက်)	စုစုပေါင်းအရေအတွက်
လူဦးရေ ခက်ကက်(၆)	231	363	594
လူမျိုးစု (၇)----- ဖ.ကရ(၆)	62	88	150
လူမျိုးစု (၇)----- စု.၁	8	12	20
လူမျိုးစု (၇)----- ၅၈	60	85	145
အခြား			
အိမ်ထောင်ဦးစီး	95	55	150

(ခ)အခြေခံအဆောက်အအုံ အသုံးအဆောင်များ

စာသင်ကျောင်း	အမှတ် ခြံပိ	ကျန်းမာရေး	အမှတ် ခြံပိ	ဘာသာရေးအဆောက် အအုံများ	အမှတ် ခြံပိ
အသက်တန်းကျောင်း	<input type="checkbox"/>	ဆေးရုံ	<input type="checkbox"/>	ဗေတီ	<input checked="" type="checkbox"/>
အလယ်တန်းကျောင်း	<input type="checkbox"/>	ကျန်းမာရေးဌာန	<input type="checkbox"/>	ဘုန်းကြီးကျောင်း	<input checked="" type="checkbox"/>
မူလတန်းကျောင်း	<input type="checkbox"/>	ကျန်းမာရေးဌာနခွဲ	<input type="checkbox"/>	ဟိန္ဒူဘုရားကျောင်း	<input type="checkbox"/>
မူကြိုကျောင်း	<input type="checkbox"/>	ဆေးပေးခန်း	<input type="checkbox"/>	ခရစ်ယာန်ကျောင်း	<input type="checkbox"/>
အခြား	<input type="checkbox"/>	အခြား	<input type="checkbox"/>	ဗလီ	<input type="checkbox"/>
				အခြား	<input type="checkbox"/>
မှတ်ချက်		မှတ်ချက်		မှတ်ချက်	

၉။ စီမံကိန်းစက်ဝန်းအချိန်ဇယား- ၈၂

ပုံစံ - ၈၂ - စီမံကိန်းစက်ဝန်းအချိန်ဇယား (PC 2)

လမ်းညွှန်ရွတ်ဖတ်သောရပ်ကွက်များ၊ လက်ထောက်နည်းပညာများမှ လက်ထောက်နည်းပညာများမှ စီမံကိန်းစက်ဝန်းအချိန်ဇယားစီမံကိန်းစက်ဝန်းအချိန်ဇယားနှင့် ကျေးရွာအုပ်စုအတွက်စီမံကိန်းစက်ဝန်းအချိန်ဇယား

စည်ရုံးနေရာ/လက်ထောက်နည်းပညာနေရာအမျိုးအမည် - ၈၅၀၃၇ ဇနီး ၂၊ ၆၂၀၂၀၂၀၂၀

နေ့စွဲ စက်ဝန်းအားအမှတ်ဖြစ်ပါ စက်ဝန်း(၁) စက်ဝန်း(၂) စက်ဝန်း(၃) စက်ဝန်း(၄)

ပြည်နယ်/တိုင်း ကရင်၊ မြို့နယ် နီမာ၊ ကျေးရွာအုပ်စု ဇနီး ၂၊ ၆၂၀၂၀၂၀၂၀၊ ကျေးရွာ ၆၄၆၆၆၆၆၆၆၆

စီမံကိန်းအသေးစုအမျိုးအမည်များ	နေ့စွဲ		အစည်းအဝေးတွင်တက်ရောက်သူအရေအတွက်						
	တင်ပြနေ့	ပြန်ဆိုနေ့	အမျိုးသား	အမျိုးသမီး	အိမ်ထောင်စု	လူမျိုးစုတက်ရောက်သူ အရေအတွက်နှင့် လူမျိုးစုအမည်	အိမ်ထောင်စုအမည်	အိမ်ထောင်စု %	
၁။ ကျေးရွာစီမံကိန်း စီမံကိန်းအစည်းအဝေး						၂			
၂။ ကျေးရွာအုပ်စုအစည်းအဝေး စီမံကိန်းအစည်းအဝေး	၂၀.၆.၂၀၂၀	၂၀.၆.၂၀၂၀	၃၄	၆၆	၄၉	၄၉ ၈၈၈	၂၅၀	၆၂.၃၃%	
၃။ ကျေးရွာအုပ်စု လုပ်ငန်းဆိုင်ရာစီမံကိန်းအစည်းအဝေး						၂			
၄။ မြို့နယ်အစည်းအဝေးစီမံကိန်းအစည်းအဝေးနှင့် အကောင်အထည်ဖော်ရေးကော်မတီ၏ စီမံကိန်း သုံးသပ်မှုအစည်းအဝေး			၈၃	၈၃	၈၃	၈၃			

၁၀။ ကျေးရွာဖွံ့ဖြိုးရေးဦးစားပေးအစီအစဉ်-စ၃

ကျေးရွာဖွံ့ဖြိုးရေးဦးစားပေးအစီအစဉ်-စ၃(ဒုတိယနှစ်စက်ဝန်း)

ပုံစံ - စ-၃ ကျေးရွာဖွံ့ဖြိုးရေး ဦးစားပေးအစီအစဉ် (Form PC 3)

လယ်ယာနှင့်ရွက်၊ အဆင့်(၃)ကျေးရွာဖွံ့ဖြိုးရေးဦးစားပေးအစီအစဉ်အဝင်ပြီးဆုံးသောအခါ ကျေးရွာစီမံကိန်း အထောက်အကူပြု ကော်မတီသည် လူထုဝယ်ယူရေးပူးပေါင်းအကူအညီဖြင့် ဤစက်ဝန်းပြည့်စုံအောင် ဖြည့်ဆည်းရမည်။	
လူထုဝယ်ယူရေးပူးပေါင်းအမည် ဆာစာစာစီးဦး	
နေ့စွဲ 18.6.2020	ကော်ဝန်းအား အမှတ်(၇)ပမီ (✓) <input type="checkbox"/> ကော်ဝန်း(၁) <input type="checkbox"/> ၂-ကော်ဝန်း(၂) <input type="checkbox"/> ကော်ဝန်း(၃) <input type="checkbox"/> ကော်ဝန်း(၄) <input type="checkbox"/>
ပြည်နယ်/တိုင်း ကရင်	မြို့နယ် ပိုင်ကွဲ
ကျေးရွာအုပ်စု ပိုင်ကွဲ	ကျေးရွာ မြင်းခြံ

ကား အခက်အခဲအတားအဆီးများအားဆွေးနွေးခြင်း - ယခုလက်ရှိအခြေအနေတွင်ဤကျေးရွာဖွံ့ဖြိုးတိုးတက်ရေးအတွက် အဓိကအခက်အခဲအတားအဆီးများသည် မည်သည့်များဖြစ်ပါသနည်း။ (အမျိုးသား/သမီး အနည်းဆုံးအခက်အခဲ ၅ ခုစီဖော်ပြပါ)

အုပ်စုဖွံ့ဖြိုးရေးအဖွဲ့များမှ တင်ပြသောအခက်အခဲအတားအဆီးများ	
ရပ်ကွက်တွင်း လမ်း၌ မီးဘေးကင်းစေရန် ဖြည့်ဆည်းပေးရန်	<input type="checkbox"/> ကျား ၀၂ <input type="checkbox"/> ကျား+ ၀၂
ကျွန်းပေါ်တွင် မရေစိုက်ရန် ဖြည့်ဆည်းပေးရန်	<input type="checkbox"/> ကျား ၀၂ <input type="checkbox"/> ကျား+ ၀၂
ကျွန်းပေါ်တွင် မရေစိုက်ရန် ဖြည့်ဆည်းပေးရန်	<input type="checkbox"/> ကျား ၀၂ <input type="checkbox"/> ကျား+ ၀၂
ကျွန်းပေါ်တွင် မရေစိုက်ရန် ဖြည့်ဆည်းပေးရန်	<input type="checkbox"/> ကျား ၀၂ <input type="checkbox"/> ကျား+ ၀၂
ကျွန်းပေါ်တွင် မရေစိုက်ရန် ဖြည့်ဆည်းပေးရန်	<input type="checkbox"/> ကျား ၀၂ <input type="checkbox"/> ကျား+ ၀၂

၁။ မျက်မှန်ခြင်း- နောင်လာမည့် (၅)နှစ် အတွင်း ကျေးရွာဖွံ့ဖြိုးရေး မျှော်မှန်းလျာထားချက်များအား တင်ပြပါ။

အုပ်စုဖွံ့ဖြိုးရေးအဖွဲ့များမှ တင်ပြသောအခက်အခဲအတားအဆီးများ	
ရပ်ကွက်တွင်း လမ်းများ ကောင်းမွန်စေရန်	<input type="checkbox"/> ကျား ၀၂ <input type="checkbox"/> ကျား+ ၀၂
ကျွန်းပေါ်တွင် မရေစိုက်ရန် ဖြည့်ဆည်းပေးရန်	<input type="checkbox"/> ကျား ၀၂ <input type="checkbox"/> ကျား+ ၀၂
ကျွန်းပေါ်တွင် မရေစိုက်ရန် ဖြည့်ဆည်းပေးရန်	<input type="checkbox"/> ကျား ၀၂ <input type="checkbox"/> ကျား+ ၀၂
ကျွန်းပေါ်တွင် မရေစိုက်ရန် ဖြည့်ဆည်းပေးရန်	<input type="checkbox"/> ကျား ၀၂ <input type="checkbox"/> ကျား+ ၀၂
ကျွန်းပေါ်တွင် မရေစိုက်ရန် ဖြည့်ဆည်းပေးရန်	<input type="checkbox"/> ကျား ၀၂ <input type="checkbox"/> ကျား+ ၀၂

ကျေးရွာဖွံ့ဖြိုးရေးဦးစားပေးအစီအစဉ်-စဉ်(ပထမနှစ်စက်ဝန်း)

ပုံစံ - စ-၃ ကျေးရွာဖွံ့ဖြိုးရေး ဦးစားပေးအစီအစဉ် (Form PC 3) ၂

လယ်ယာနှင့်ချွန်ကမ်း အဆင့်(၃)ကျေးရွာဖွံ့ဖြိုးရေးမှန်ချက်အစည်းအဝေးပြီးဆုံးသောအခါ ကျေးရွာစီမံကိန်း အထောက်အကူပြု တော်ဝင်တည် လူထုစည်းရုံးရေးမှူးအမှုအပ်ခြင်း ဤပုံစံကိုပြည့်စုံအောင် ဖြည့်သွင်းရမည်။	
လူထုစည်းရုံးရေးမှူး/ဝန်ထမ်း အမည် ဒုန်းလင်းစန္ဒာဌေး	
ခန့်အပ်မှု ၇.၆.၂၀၂၄	စက်ဝန်းအား အမှတ်ခြစ်ပါ (✓)၊ စက်ဝန်း(၁) <input checked="" type="checkbox"/> စက်ဝန်း(၂) <input type="checkbox"/> စက်ဝန်း(၃) <input type="checkbox"/> စက်ဝန်း(၄) <input type="checkbox"/>
ပြည်နယ်/တိုင်း ကရင်	မြို့နယ် ပျဉ်းဘွဲ့
ကျေးရွာအုပ်စု မြိုင်ကြီးငူအကျ	ကျေးရွာ မြိုင်ကြီးငူအကျ

ဒေသ(၁)

က။ အခက်အခဲအတားအဆီးများအားလျှော့ချပေးခြင်း - ယခုလက်ရှိအခြေအနေတွင်ဤကျေးရွာဖွံ့ဖြိုးတိုးတက်ရေးအတွက် အဓိကအခက်အခဲအတားအဆီးများသည် မည်သည်များဖြစ်ပါသနည်း။ (အမျိုးသား/သမီး အနည်းဆုံးအရေအတွက် ၅ ခုစီဖော်ပြပါ)

အုပ်စုဖွဲ့ဆွေးနွေးမှုများမှ တစ်ပြိုင်နက်အခက်အခဲအတားအဆီးများ	
စွဲရာသီတွင် ချွန်ကမ်းပါး-ချိတ် တောက်ခွဲခြင်း။	<input type="checkbox"/> ကျား <input checked="" type="checkbox"/> မကျား + မ
ရပ်ကွက်တွင် လမ်းပျက်ခိုက် ဖြိုဖွဲခြင်း။	<input type="checkbox"/> ကျား <input checked="" type="checkbox"/> မကျား + မ
ကား၊ ဆိုက်ကား၊ ဘူး၊ လာရီစက်ခွဲခြင်း။	<input type="checkbox"/> ကျား <input checked="" type="checkbox"/> မကျား + မ
ပျက်စီးနေသော မိသားစု အဖွဲ့အစည်းများ၊ လာရီစက်ခွဲခြင်း။	<input type="checkbox"/> ကျား <input checked="" type="checkbox"/> မကျား + မ
မူကြံကျောင်း မရှိခြင်း၊ ကလေးများ ဘာသာရေး နည်းပညာ အားနည်းခြင်း။	<input type="checkbox"/> ကျား <input checked="" type="checkbox"/> မကျား + မ
အပူပိုင်း အခွင့်အလမ်းများ မရှိခြင်း။	<input checked="" type="checkbox"/> ကျား <input type="checkbox"/> မကျား + မ

ခ။ မျှော်မှန်းခြင်း- နောင်လာမည့် (၅) နှစ် အတွင်း ကျေးရွာဖွံ့ဖြိုးရေး မျှော်မှန်းလျာထားချက်များအား တင်ပြပါ။

အုပ်စုဖွဲ့ဆွေးနွေးမှုများမှ တစ်ပြိုင်နက်အခက်အခဲအတားအဆီးများ	
စွဲရာသီတွင် တောက်ခွဲခြင်း၊ ပျက်စီးခြင်း။	<input type="checkbox"/> ကျား <input checked="" type="checkbox"/> မကျား + မ
ရပ်ကွက်တွင် လမ်းပျက်ခိုက် ဖြိုဖွဲခြင်း သို့မဟုတ် လာရီစက်ခွဲခြင်း။	<input type="checkbox"/> ကျား <input checked="" type="checkbox"/> မကျား + မ
ပျက်စီးနေသော မိသားစု အဖွဲ့အစည်းများ၊ လာရီစက်ခွဲခြင်း။	<input type="checkbox"/> ကျား <input checked="" type="checkbox"/> မကျား + မ
မူကြံကျောင်း မရှိခြင်း၊ ကလေးများ ဘာသာရေး နည်းပညာ အားနည်းခြင်း။	<input type="checkbox"/> ကျား <input checked="" type="checkbox"/> မကျား + မ
အပူပိုင်း အခွင့်အလမ်းများ မရှိခြင်း။	<input checked="" type="checkbox"/> ကျား <input type="checkbox"/> မကျား + မ

၈။ လူထုစီမံကိန်း၏ လာမည့် (၄) နှစ်အတွက် အကျုံးဝင်သော ဦးစားပေး ဖွံ့ဖြိုးတိုးတက်မှု လုပ်ငန်း အစီအစဉ်များအားဖော်ပြပါ။

ဦးစားပေး အဆင့် သတ်မှတ်ချက်	ကျေးရွာအတွက် ဦးစားပေး ဖွံ့ဖြိုးတိုးတက်မှု လုပ်ငန်းစဉ်များ	အဆိုပြုသူ (အမျိုးသားများ/ အမျိုးသမီးများ/ အမျိုးသား+ အမျိုးသမီး)	အခန်းကဏ္ဍ	ခန့်မှန်း တုန့်ကျဲ ဝင်ရောက်	အကျိုးခံစားခွင့်ရှိသူ ခန့်မှန်းခြေအရေအတွက်		
					ကျား	မ	စုစုပေါင်း
၁	၁။ ပြင်ပကျေးရွာအတွက် လမ်းဆေးခြင်း	၈+၈	ပညာရေး		361	548	909
၂	၂။ ပြင်ပကျေးရွာအတွက် ရေပေးစနစ်						
၃	၃။ ပြင်ပကျေးရွာအတွက် လမ်းဆေးခြင်း	၈	ပညာရေး		361	548	909
၄							
၅							

၉။ လူထုစီမံကိန်း၏ လာမည့် (၄) နှစ်အတွက် အကျုံးဝင်သော ဦးစားပေး ဖွံ့ဖြိုးတိုးတက်မှု လုပ်ငန်း အစီအစဉ်များအားဖော်ပြပါ။

အဆင့်	ကျေးရွာအတွက် ဦးစားပေး ဖွံ့ဖြိုးတိုးတက်မှု လုပ်ငန်းစဉ်များ	အဆိုပြုသူ (အမျိုးသားများ/ အမျိုးသမီးများ/ အမျိုးသား+ အမျိုးသမီး)	အခန်းကဏ္ဍ
၁	၁။ ကျေးရွာအတွက် လမ်းဆေးခြင်း	၈	ပညာရေး
၂	၂။ ကျေးရွာအတွက် ရေပေးစနစ်	၈	ပညာရေး
၃	၃။ ကျေးရွာအတွက် လမ်းဆေးခြင်း	၈	ပညာရေး
၄			
၅			

ခေါင်းဆောင်၊ ကျေးရွာစီမံကိန်းအထောက်အကူပြုဦးစီးဌာနမှ အတည်ပြုသည်။

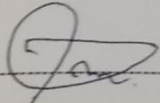
အမည် ဒေါ်ခင်စု လက်မှတ်  ခေ.ရ. 18.6.2020

၁၂။ ကဏ္ဍအလိုက်ဦးစားပေးဖွံ့ဖြိုးရေးလုပ်ငန်းများ

“ ကဏ္ဍအလိုက် ဦးစားပေးလုပ်ငန်း ဥပဒေစာ ”

ဥပဒေ - မြန်မာ့ ဖွဲ့စည်းပုံအခြေခံဥပဒေ
ဥပဒေ - မြန်မာ့ ဖွဲ့စည်းပုံအခြေခံဥပဒေ

ကဏ္ဍ	ဦးစားပေးအဆင့်	လုပ်ငန်းအမျိုးအစား	အဆိုပြုသူ			ခုနှစ်	ဆောင်ရွက်မှုအဆင့်	မှတ်ချက်
			က	မ	က + မ			
အခြေခံဥပဒေအကျိုးအမြတ် (ပေးအပ်ခြင်း)	၁	ဥပဒေရေးရာအဖွဲ့အစည်း			✓	၂၀၂၀	အဆင့် ၁	
	၂	အခြေခံဥပဒေရေးရာအဖွဲ့အစည်း	✓			၂၀၂၂	အဆင့် ၁	
	၃							
	၄							
	၅							
	၆							
ဥပဒေရေးရာအဖွဲ့အစည်း	၁							
	၂							
	၃							
	၄							
	၅							
ဥပဒေရေးရာအဖွဲ့အစည်း	၁	ဥပဒေရေးရာအဖွဲ့အစည်း	✓					
	၂	ဥပဒေရေးရာအဖွဲ့အစည်း	✓					
	၃	ဥပဒေရေးရာအဖွဲ့အစည်း	✓					
	၄							
	၅							