

ပြည်ထောင်စုသမ္မတမြန်မာနိုင်ငံတော်အစိုးရ
စိုက်ပျိုးရေးမွေးမြူရေးနှင့်ဆည်မြောင်းဝန်ကြီးဌာန
ကျေးလက်ဒေသဖွံ့ဖြိုးတိုးတက်ရေးဦးစီးဌာန



လူထုဗဟိုပြုစီမံကိန်း၊ လှိုင်းဘွဲ့မြို့နယ်
ကျေးရွာဖွံ့ဖြိုးရေးအစီအစဉ်



မြိုင်ကြီးငူ(၁)ကျေးရွာအုပ်စု။လင်းလွန်းမြိုင်ကျေးရွာ

၂၀၂၀ခုနှစ် (တတိယနှစ်စီမံကိန်းစက်ဝန်း)



မာတိကာ

၁။ လှိုင်းဘွဲ့မြို့နယ်အခြေပြမြေပုံ.....	1
၂။ ကျေးရွာအုပ်စုမြေပုံ(တည်နေရာ)	2
၃။ ကျေးရွာအုပ်စုတွင်ပါဝင်သောကျေးရွာများ.....	3
၄။ ကျေးရွာအခြေခံအချက်အလက်များ(ကျေးရွာသမိုင်းကြောင်း)	4
.....	4
၅။ လူထုပူးပေါင်းပါဝင်သော လူမှုဆန်းစစ်ခြင်း နှင့်အကဲဖြတ်ခြင်း လုပ်ငန်းစဉ်	5
(PSA/PRA) အကျဉ်းချုပ်ဇယား.....	5
၆။ ကျေးရွာဖွံ့ဖြိုးရေးအစီအစဉ်တွင်အသုံးပြုခဲ့သော PRA Tool တစ်ခုချင်းစီအတွက် သုံးသပ်ချက်များ.....	6
၆.၁ ကျေးရွာလူမှုရေးနှင့်အရင်းအမြစ်ပြမြေပုံ (Social Map)	6
.....	6
၆.၂ ရာသီခွင်ပြပြက္ခဒိန်(Seasonal Calendar)	7
၆.၃ ဥစ္စာနေကြွယ်ဝမှုပြဇယား (Wealth Ranking).....	8
.....	8
၆.၄ ကျားမပင့်ကူအိမ်သုံးသပ်ခြင်း (Cob Web).....	9
.....	9
၆.၅ အရင်းအမြစ်အသုံးချမှုပုံစံပြဇယား (Asset Mapping).....	10
၆.၆ အဖွဲ့အစည်းချိတ်ဆက်မှုပြဇယား (Venn Diagram).....	11
၇။ ကော်မတီဝင်များရွေးချယ်ခြင်းနှင့် ကျေးရွာဖွံ့ဖြိုးမှုအစီအစဉ်ဆောင်ရွက်မှုမှတ်တမ်း.....	13
.....	13
၈။ ကျေးရွာအခြေခံအချက်အလက်များ-၈၁	15
၉။ စီမံကိန်းစက်ဝန်းအချိန်ဇယား- ၈၂.....	19
.....	19
၁၀။ ကျေးရွာဖွံ့ဖြိုးရေးဦးစားပေးအစီအစဉ်-၈၃.....	20
ကျေးရွာဖွံ့ဖြိုးရေးဦးစားပေးအစီအစဉ်-၈၃(ဒုတိယနှစ်စက်ဝန်း.....	20
).....	20
ကျေးရွာဖွံ့ဖြိုးရေးဦးစားပေးအစီအစဉ်-၈၃(ပထမနှစ်စက်ဝန်း).....	21
၁၁။ အစည်းအဝေးမှတ်တမ်းများ.....	26

၁။ လှိုင်းဘွဲ့မြို့နယ်အခြေပြမြေပုံ

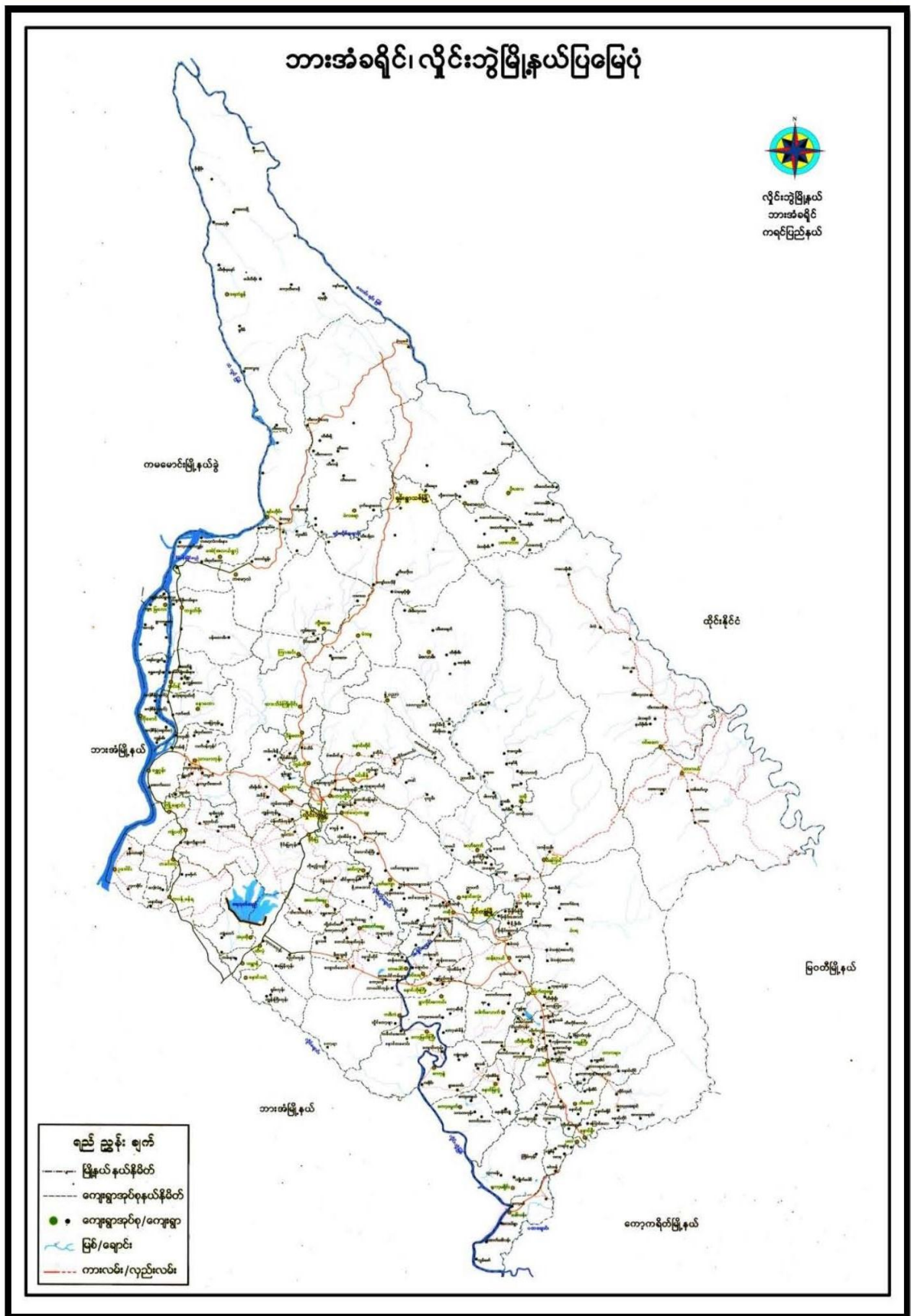

ကျေးရွာဖွံ့ဖြိုးရေးအစီအစဉ်၊ လူထုပဟိုပြုစီမံကိန်း

၃။ ကျေးရွာအုပ်စုတွင်ပါဝင်သောကျေးရွာများ

- ၁။ ချယ်ရီမြိုင်
- ၂။ ကံ့ကော်မြိုင်
- ၃။ လင်းလွန်းမြိုင်
- ၄။ မြတ်လေးမြိုင်
- ၅။ နန်းဟေမြိုင်
- ၆။ နှင်းဆီမြိုင်
- ၇။ မြနန်းမြိုင်
- ၈။ စုံဝဏာမြိုင်

၄။ ကျေးရွာအခြေခံအချက်အလက်များ(ကျေးရွာသမိုင်းကြောင်း)

လင်းလွန်းမြိုင်ရပ်ကွက်သည် လှိုင်းဘွဲ့မြို့နယ်၊ ကရင်ပြည်နယ်၊ မြိုင်ကြီးငူအထူးဒေသ (၁) အတွင်း တွင်တည်ရှိသည်။ ၎င်းအတွင်း ရပ်ကွက် (၁)၊ (၂)၊ (၃)၊ (၄) ဟူ၍ ရပ်ကွက် (၄) ခုထပ်ခွဲထားပါသည်။ လင်း လွန်းမြိုင်ရပ်ကွက် အတွင်းတွင် ကရင်တိုင်းရင်းသား လူမျိုးအများစု နေထိုင်ကြသည်။ ထို့အပြင် ဗမာလူမျိုး များ (ပအိုဝ်၊ တောင်သူလူမျိုး၊) အချို့ရှိပါသည်။ သာသနာ့နယ်မြေဖြစ်၍ သက်သတ်လွတ်စားသုံးပြီး ဗုဒ္ဓဘာသာ သာသနာတော်ကို ယုံကြည်ကိုးကွယ်သော လူမျိုးများဖြစ်ကြသည်။

လင်းလွန်းမြိုင် ရပ်ကွက်အတွင်း နေထိုင်ကြသော လူမျိုးအချို့သည် ရာဘာခြံ စိုက်ပျိုးသော လုပ်ငန်းများနှင့် ဒေသစိုက်ခင်းလုပ်ငန်းအချို့ လုပ်ကိုင်ပြီး အသက်မွေးဝမ်းကြောင်းပြုကြသည်။ သာသနာ့နယ် မြေအတွင်း နေထိုင်ကြသောကြောင့် အခြားစီးပွားရေးလုပ်ငန်းများမရှိ၍ သာသနာရေးလုပ်ငန်းများ ဖြစ် သော ဘုရားတည်၊ ကျောင်းဆောက်၊ လမ်း၊ တံတား ပြုပြင်ဆောက်လုပ်ပြီး ကောင်းမှုကုသိုလ်ပြုကြပါသည်။ ရပ်ကွက်အုပ်ချုပ်ရေးမှူး၏ အုပ်ချုပ်မှုအောက်တွင် လိုက်နာဆောင်ရွက်ပြီး ညီညီညွတ်ညွတ် နှင့် စိတ်ပါဝင်စား စွာလုပ်ငန်းများကို ဆောင်ရွက်ကြပါသည်။

ပညာရေးနှင့် ပတ်သက်ပြီး လင်းလွန်းမြိုင် ရပ်ကွက်၏အလယ်ဝန်းကျင် တစ်လျှောက်တွင် မူလ တန်းလွန်ကျောင်းတစ်ကျောင်း တည်ဆောက်ထားပါသည်။ ကလေးသူငယ်များသည် ပညာကို ပျော်ရွှင်စွာ ရှာမှီဆည်းပူးကြသည်။ ကျောင်းတော်တွင် တတ်သိကျွမ်းကျင်သော ဆရာ၊ ဆရာမများနှင့် ပြည့်စုံသောကြောင့် ကျောင်းသား၊ကျောင်းသူများ လိမ္မာရေးခြားမှုရှိပြီး တော်ကြပေသည်။ ရပ်ကွက်အတွင်း မှီတင်နေထိုင်ကြကုန်သော မိဘပြည်သူတိုင်းရင်းသား ညီအစ်ကို မောင်နှမ များသည်လည်း တစ်ဦးကို တစ်ဦးကူညီဖေးမပြီး ချစ်ချစ်ခင်ခင် ဖော်ဖော်ရွေရွေ နေထိုင်ကြသည်။ ရပ်ကွက်သူ၊ ရပ်ကွက်သားများသည် အကြင်နာတရားများ ရှိပြီး ဖြူစင်ရိုးသားစွာ လုပ်ကိုင်စားသောက်ကြသည်။

၅။ လူထုပူးပေါင်းပါဝင်သော လူမှုဆန်းစစ်ခြင်း နှင့်အကဲဖြတ်ခြင်း လုပ်ငန်းစဉ် (PSA/PRA) အကျဉ်းချုပ်ဇယား

စဉ်	အသုံးပြုခဲ့သော PRA tool များ	ဦးတည်အုပ်စုများ	အစည်းအဝေး		အဓိကဆွေးနွေးချက်များ
			ကျား	မ	
၁	ကျေးရွာအရင်းအမြစ် ပြမြေပုံ (Social Map)	ရပ်မိရပ်ဖ၊ ကော်မတီဝင်များ၊ ကျေးရွာလူထုများ အားလုံး	၂၂	၂၄	အခြေခံအဆောက်အအုံများ၊ လမ်းပန်းဆက်သွယ်ရေးအခြေအနေ၊ လယ်ယာမြေများ၊ ကျေးရွာရှိ သဘာဝအရင်းအမြစ်များ။
၂	ရာသီခွင်ပြ ပြက္ခဒိန် (Seasonal Calendar)	ကော်မတီဝင်များ၊ အမျိုးသား၊ အမျိုးသမီး၊ ဆင်းရဲနွမ်းပါးသူများ	၂၂	၂၄	စီးပွားရေး၊ ဝင်ငွေရရှိမှု၊ ပွဲတော်ချိန်၊ ရာသီဥတု၊ ကျန်းမာရေးဆိုင်ရာ၊ ရေရရှိမှု။
၃	ဥစ္စာနေကြွယ်ဝမှုပြ ဇယား (Wealth Ranking)	အဆင်ပြေ၊ အလယ်အလတ်၊ အဆင်မပြေသော အုပ်စုများ	၂၃	၂၅	ကျေးရွာလူမှုစီးပွားရေးအခြေအနေကို ခွဲခြားသတ်မှတ်နိုင်ရေးအတွက် အခြေခံစံနှုန်း သတ်ရန် လူထုအားလုံး သဘောတူဆောင်ရွက်ခြင်း။
၄	ကျား၊မ ပင်ကူအိမ်သုံးသပ်ခြင်း (Cob Web)	ကျေးရွာရှိ အမျိုးသားများနှင့် အမျိုးသမီးများ	၆၆	၇၃	အမျိုးသားနှင့် အမျိုးသမီး အခွင့်အရေးတန်းတူ ညီမျှမှု နှင့် မရရှိသည့် အကြောင်းအရင်းများ ကို ဖော်ထုတ်ခြင်း။
၅	အရင်းအမြစ် အသုံးချမှုပုံစံပြဇယား (Assesst Mapping)	ကျေးရွာလူထုအားလုံး	၂၃	၂၅	ကျေးရွာရှိ သဘာဝအရင်းအမြစ်များ နှင့် လူမှုဆိုင်ရာအရင်းအမြစ်များအား မည်သူက အသုံးပြုပြီး မည်သူက ထိန်းချုပ် ထားရှိခြင်း။
၆	အဖွဲ့အစည်း ချိတ်ဆက်မှုပြ ဇယား (Veen Diagram)	ကျေးရွာအုပ်ချုပ်ရေးအဖွဲ့၊ ကျေးရွားဖွံ့ဖြိုးရေးလုပ်ဆောင် နေသည့်အဖွဲ့၊ ကျေးရွာလူထု	၂၂	၂၄	ကျေးရွာအတွင်းရှိ အဖွဲ့အစည်းများနှင့် မည်သို့သောလုပ်ငန်း များအတွက် မည်သည့် အဖွဲ့အစည်းများနှင့် ချိတ်ဆက်လုပ်ကိုင်ဆောင်ရွက်မှုရှိခြင်း။
၇	ကျေးရွာအခြေခံ အချက်အလက် (PC 1)	ရပ်ကွက်မှူး၊ အတွင်းရေးမှူး၊ ကျေးရွာလူထုများ၊ လူထုဗဟိုပြုစီမံကိန်း ဝန်ထမ်းများ	၃	၃	အိမ်ခြေ၊ လူဦးရေ၊ လူမျိုးဘာသာစသော လူမျိုးဘာသာ အခြေခံအချက်အလက်များ ဖော်ထုတ်ခြင်း။
၈	အခက်အခဲများ၊ မျှော်မှန်း ချက်များ၊ ကျေးရွာဖွံ့ဖြိုးရေး ဦးစားပေးလုပ်ငန်း များ ဖော်ထုတ်ခြင်း	အမျိုးသား၊ အမျိုးသမီးနှင့် ကျေးရွာလူထုအားလုံး	၆၆	၇၃	ကျေးရွာတွင်း ရင်ဆိုင်နေရသော အခက်ခဲများ၊ ကျေးရွာလူ ထု၏မျှော်မှန်းချက်များ၊ ကျေးရွာအတွက် ဦးစားပေးလုပ်ငန်း များဖော်ထုတ်ခြင်း။

၆.၃ ဥစ္စာနေကြွယ်ဝမှုပြယော: (Wealth Ranking)

- စီးပွားရေးလုပ်ငန်းများ အနေဖြင့် အသက်မွေးဝမ်းကြောင်းလုပ်ငန်းများ မရှိပါ။ တပိုင်တနိုင် စိုက်ပျိုး ရေးနှင့် စီးပွားရေးလုပ်ငန်းများ၊ နိုင်ငံခြားတွင် သွားရောက်လုပ်ကိုင်ခြင်း၊ နေ့စားအလုပ်သမား၊ ကျဘမ်းလုပ်ငန်းများသာ ရှိ၍ ဝင်ငွေရရှိမှု မရှိပေ။
- အမျိုးသမီး သီးသန့်လုပ်ကိုင်သည့် လုပ်ငန်းများ မရှိပါ။
- အားလပ်သည့်အချိန်အနေဖြင့် ၁၂ ရာသီ နီးပါး အားကြပါသည်။

၃။ ဥစ္စာနေကြွယ်ဝမှုပြယော: (Wealth Ranking)

၃။ ဥစ္စာနေကြွယ်ဝမှုပြယော:

အမည်	သက် ပွတ် သက်	အိမ်ထောင်စု အရ အသွက်	ရာခိုင်နှုန်း
ကျေးရွာအုပ်စု ကျေးရွာ	မြိုင်ကြီး၊ ဂူအုတ်၊ ဝေဝေ (၁၁) - ဗဒီး၊ ဗွန်၊ မြိုင်	၃၀	၁၁%
အသစ်အစာစု အုပ်စု	အသစ်၊ အသစ်၊ ကား (၁၁)၊ ဆိုင်ကယ် (၁၁)၊ ခက်ဘီး၊ ဖုန်း၊ ဝါဒီ	၁၀၀	၃၈%
အသစ်မမြေစာ အုပ်စု	ဝါး၊ အိမ်၊ ခက်ဗျေ၊ ကလေး၊ များ၊ ခက်ဘီး	၁၃၆	၅၁%
စုစုပေါင်း		၂၆၆	၁၀၀%
ပါဝင်အွေ့ဖွဲ့သူ - ကျား ၂၃၁ ဦး၊ မ ၂၅၁ ဦး			

ဥစ္စာနေကြွယ်ဝမှု ဆွေးနွေးခြင်း နှင့် ဆန်းစစ်ခြင်း

ကျေးရွာ - လင်းလွန်းမြိုင် ရပ်ကွက် အုပ်စု - မြိုင်ကြီးအထူးဒေသ (၁)
 ပူးပေါင်းပါဝင်ဆွေးနွေးသူ ဦးရေ - ကျား (၂၃) ဦး၊ မ (၂၅) ဦး

၆.၄ ကျားမပင့်ကူအိမ်သုံးသပ်ခြင်း (Cob Web)

- ဥစ္စာနေကြွယ်ဝမှု အဆင့်သတ်မှတ်ရာတွင် အဆင်ပြေသောအုပ်စု၊ အလယ်အလတ်အုပ်စု၊ အဆင်မပြေသော အုပ်စုဟူ၍ (၃) အုပ်စု ခွဲခြားထားပါသည်။
- အဆင်မပြေသော အုပ်စုများမှာ (၁၃၆) စုရှိပါသည်။ ပိုင်ဆိုင်မှုများမှာ ဝါးအိမ်၊ စက်ဘီး၊ ဆိုင်ကယ်၊ တွန်းလှည်း များနှင့် ကျဘမ်းအလုပ် ဖြစ်သော (အဝတ်ငှားလျှော်၊ နေ့စားအလုပ်၊ တောင်ယာခုတ် လုပ်ငန်း) များကို လုပ်ကိုင်စားသောက်ကြခြင်း။
- အဆင်မပြေရခြင်း အကြောင်းအရင်းမှာ အလုပ်အကိုင် အခွင့်အလမ်း နည်းပါးခြင်း၊ ကလေးများခြင်း၊ ဝင်ငွေမရှိခြင်းကြောင့် ဖြစ်သည်။
- ရပ်ကွက်တွင်း အိမ်ထောင်စု အများစုမှာ အသင့်အတင့် ပြေလည်ကြသည်။
- စီးမံကိန်းမှ ပြုလုပ်သော လုပ်ငန်းများဖြစ်သည့် လမ်းဖောက်ခြင်း၊ အခြေခံ အဆောက်အအုံ များဆောက်လုပ်ခြင်း၊ လုပ်ငန်းများကြောင့် အလုပ်အကိုင်

၄။ ကျား၊မ ပင့်ကူအိမ်သုံးသပ်ခြင်း(Cob Web)

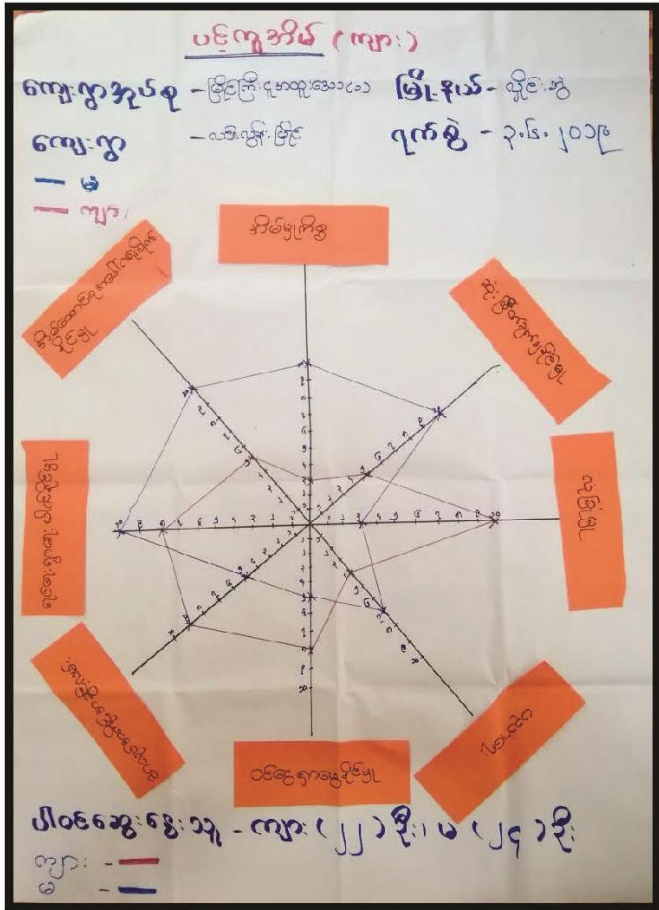

၆.၆ အဖွဲ့အစည်းချိတ်ဆက်မှုပြယေား (Venn Diagram)

ကျေးရွာ - လင်းလွန်းမြိုင် ရပ်ကွက်

အုပ်စု - မြိုင်ကြီးငူအထူးဒေသ (၁)

ပူးပေါင်းပါဝင်ဆွေးနွေးသူ ဦးရေ - ကျား (၂၃) ဦး၊ မ(၂၅) ဦး

- အိမ်တွင်းမှု လုပ်ငန်း၊ စက်ချုပ်ခြင်း၊ ဈေးဆိုင်ဖွင့်ခြင်းကို အမျိုးသမီးများကအဓိကလုပ်ကိုင်ကြသည်။
- ဘုန်းကြီးကျောင်း၊ စာသင်ကျောင်း၊ သချိုင်း၊ လမ်းတံတား၊ သံလွင်မြစ်၊ ရာဘာခြံ၊ ကျွန်းစသည်တို့ ကိုအမျိုးသားများနှင့် အမျိုးသမီးများက သုံးစွဲကြသည်။
- စက်လှေမောင်းခြင်း၊ သံဃဆေးရုံ၊ သံလွင်မြစ် ၊ သချိုင်း၊ ရာဘာခြံ၊ ကျွန်း၊ ဘုန်းကြီးကျောင်း စသည်တို့ကို အမျိုးသားများက ထိန်းချုပ်ကြသည်။
- အမျိုးသမီးများသည် သုံးစွဲမှုနှင့် အရင်းအမြစ်ထိန်းချုပ်ခြင်းတို့တွင် လွန်စွာ အားနည်းနေပြီး အမျိုးသမီးများ၏ အခန်းကဏ္ဍ ပိုမိုမြင့်မားလာစေရန် လုပ်ဆောင်သင့်သည်။

၆။အဖွဲ့အစည်းချိတ်ဆက်မှုပြယေား (Venn Diagram)

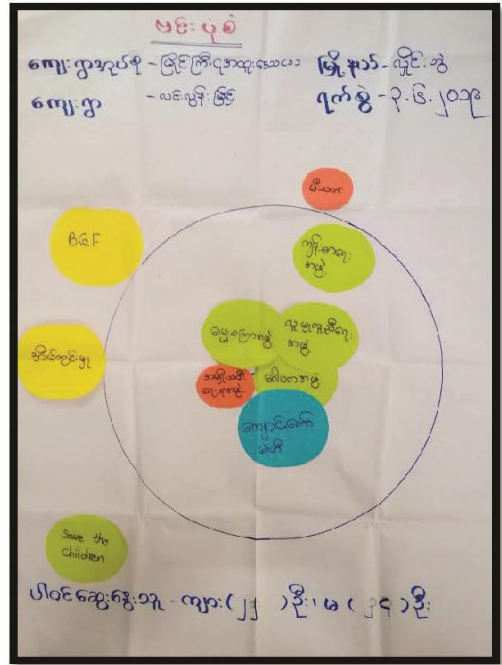
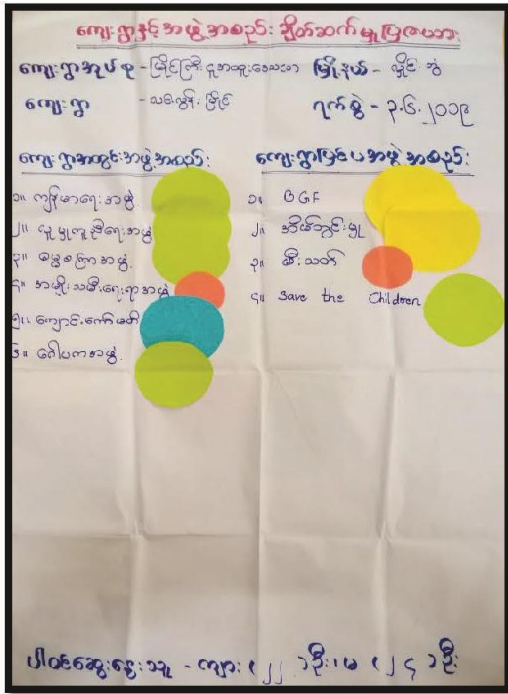

ဆွေးနွေးခြင်း နှင့် ဆန်းစစ်ခြင်း

ကျေးရွာ - လင်းလွန်းမြိုင် ရပ်ကွက်

အုပ်စု - မြိုင်ကြီးငူအထူးဒေသ (၁)

ပူးပေါင်းပါဝင်ဆွေးနွေးသူ ဦးရေ - ကျား (၂၂) ဦး၊ မ (၂၄) ဦး

- လူမှုကူညီရေးအဖွဲ့၊ ဓမ္မစင်္ကြာအဖွဲ့၊ ဂေါပက အဖွဲ့များမှာ ရပ်ကွက်၏ သာရေး၊ နာရေးကိစ္စရပ်များနှင့် ဘာသာရေးတို့တွင် အဓိကပါဝင်သည်။
- အမျိုးသမီးအဖွဲ့များလည်းရှိသည်။ ကျောင်းကော်မတီ၊ ကျန်းမာရေးအဖွဲ့များမှာ ရပ်ကွက်၏ ပညာ ရေးနှင့် ကျန်းမာရေးလုပ်ငန်းများကို အဓိကဆောင်ရွက်သည်။
- B.G.F အဖွဲ့၊ Save the Children အဖွဲ့နှင့် မီးသတ်အဖွဲ့များသည် ဂေါပကအဖွဲ့ နှင့် ဆက်သွယ် ဆောင်ရွက်သည်။
- အိမ်တွင်းမှုအဖွဲ့သည် အမျိုးသမီးရေးရာအဖွဲ့နှင့် ပိုမိုဆက်သွယ်မှုရှိသည်။

၇။ ကော်မတီဝင်များရွေးချယ်ခြင်းနှင့် ကျေးရွာဖွံ့ဖြိုးမှုအစီအစဉ်ဆောင်ရွက်မှုမှတ်တမ်း

၁၁။ ကျေးရွာဖွံ့ဖြိုးရေးအစီအစဉ်ရေးဆွဲခြင်း လှုပ်ရှားမှုပုံရိပ်များ



ရပ်ကွက်မှူးမှ အဖွင့်အမှာစကားပြောကြားခြင်း

၈-၁၁ ကောက်ယူခြင်း



အဖွဲ့လိုက် PRA tools ရေးဆွဲခြင်း



အဖွဲ့လိုက် PRA tools ရေးဆွဲခြင်း



အဖွဲ့လိုက် PRA tools ရေးဆွဲခြင်း



အဖွဲ့လိုက် PRA tools ရေးဆွဲခြင်း



၈။ ကျေးရွာအခြေခံအချက်အလက်များ-၈၁

ပုံစံ - ၈ - ၁ ကျေးရွာအခြေခံအချက်အလက်များ (Form PC 1)

လယ်ဉာဏ်ကျွမ်းကျင်မှုအဖွဲ့အစည်းများသည် ပထမဆုံးမိတ်ဆက်ခရီးသွားရောက်သောအခါ လူထုစည်းရုံးရေးများသည် ကျေးရွာခေါင်းဆောင်များအား ကျေးရွာအချက်အလက်များကို မေတ္တာရပ်ခံ၍ တောင်းခံရသည်။ ဤအချက်အလက်များကို စီမံကိန်းမိတ်ဆက်အစည်းဝေးမတိုင်မီ တောင်းခံရမည်။ စီမံကိန်းမိတ်ဆက်အစည်းဝေးတွင် လူထုစည်းရုံးရေးများသည် ဤအချက်အလက်များအား စစ်ဆေးပြီး မှန်ကန်အောင် ပြုလုပ်ရမည်။ ပြီးနောက်တွင် လူထုစည်းရုံးရေးများမှ သတင်းအချက်အလက်ထံသို့ Tablets မှ တဆင့် ဖြည့်သွင်းရမည်။

ကျေးရွာခေါင်းဆောင် အမည် ဒိုးကော့ဖွဲ့	ကျေးရွာခေါင်းဆောင်၏ ဖုန်းနံပါတ် ၀၇၄၇၅၀၄၁၆၇၀	လူထုစည်းရုံးရေးမှူး၏အမည် စောကော့ဖွဲ့
ပြည်နယ်၊ တိုင်းဒေသကြီး ကရင်	မြို့နယ် ဖျီလီဟုံ	ကျေးရွာအုပ်စု ဖျီလီဟုံ
	ကျေးရွာ လေးဖွားမြိုင်	

က။ လူဦးရေ

လူမျိုးစု	အိမ်ထောင်စုအရေအတွက်	ကိုးကွယ်သည့်ဘာသာ	အိမ်ထောင်စုအရေအတွက်
လူမျိုးစု (၁)----- စတုဂံကရင်	56	ဘာသာ(၁)----- ဗုဒ္ဓ	56
လူမျိုးစု (၂)----- ခို (ကရင်)	196	ဘာသာ(၂)----- ဗုဒ္ဓ	196
လူမျိုးစု (၃)----- မဇာ	12	ဘာသာ(၃)----- ဗုဒ္ဓ	12
လူမျိုးစုရော----- ၅၄	1	ဘာသာရော----- ဗုဒ္ဓ	1
အခြား ၅၄	1		1
	အရေအတွက်		266
မသန်စွမ်းသူများ			
သက်ကြီးရွယ်အိုများ (၆၅ နှစ် နှင့် အထက်)	60		
စစ်ဘေးရှောင်			

မိန်းကျင်သူများမှတ်တမ်း (ကျေးရွာတွင်နေထိုင်သော သို့မဟုတ် တခြားရွာမှလာရောက်သောကျွမ်းကျင်သူများ)

(၁) စာသင်ကျောင်း			(၂) ကျန်းမာရေး			(၃) လက်မှုပညာရှင်		
	ရွာတွင်နေထိုင်သူ	အခြားရွာမှလာသူ		ရွာတွင်နေထိုင်သူ	အခြားရွာမှလာသူ		ရွာတွင်နေထိုင်သူ	အခြားရွာမှလာသူ
ပတ်စနစ်ပြဆရာ/မ	<input checked="" type="checkbox"/>	<input checked="" type="checkbox"/>	ဆရာဝန်	<input type="checkbox"/>	<input type="checkbox"/>	လက်သမား	<input checked="" type="checkbox"/>	<input type="checkbox"/>
ထက်တန်းပြဆရာ/မ	<input checked="" type="checkbox"/>	<input type="checkbox"/>	လက်ထောက်ကျန်းမာရေးမှူး	<input type="checkbox"/>	<input checked="" type="checkbox"/>	ပရိသတ်	<input checked="" type="checkbox"/>	<input type="checkbox"/>
လယ်တန်းပြဆရာ/မ	<input type="checkbox"/>	<input type="checkbox"/>	အပျိုးသမီးကျန်းမာရေးဆရာမ	<input checked="" type="checkbox"/>	<input type="checkbox"/>	လျှပ်စစ်ကျွမ်းကျင်၊ ဇီးသမား	<input type="checkbox"/>	<input type="checkbox"/>
ကျွဲဆရာ/မ	<input checked="" type="checkbox"/>	<input type="checkbox"/>	သားဖွားဆရာမ	<input checked="" type="checkbox"/>	<input type="checkbox"/>	ရေရိုက်သွယ်သူ	<input checked="" type="checkbox"/>	<input type="checkbox"/>
ခြား	<input type="checkbox"/>	<input type="checkbox"/>	ပြည်သူ့ကျန်းမာရေးလုပ်သား	<input type="checkbox"/>	<input type="checkbox"/>	စက်ပြင်ဆရာ	<input type="checkbox"/>	<input type="checkbox"/>
ကျက်			မှတ်ချက်			မှတ်ချက်		

(ဃ) ကျေးရွာသို့ ရောက်ရှိနိုင်သည့်လမ်းအခြေအနေ / ကျေးရွာတစ်ရွာသည် ၎င်း၏ကျေးရွာအုပ်စုနှင့် ဆက်သွယ်ထားသော လမ်းအခြေအနေ (အောက်ပါတို့ကိုဝိုင်းပါ)

ကျောက်ကြမ်းလမ်း ကတ္တရာလမ်း ကွန်ကရစ်လမ်း မော်တော်ဆိုင်ကယ်လမ်း
 ကျောက်ခင်းလမ်း မြေသားလမ်း လူသွားလမ်း အခြား _____

(င) ကျေးရွာဖွံ့ဖြိုးမှုစီမံချက် ဝိုင်းပါ

(၁) လူထုပဟိုပြုစီမံကိန်းမစတင်မှီ ဤကျေးရွာတွင်ကျေးရွာဖွံ့ဖြိုးမှု စီမံချက်ရှိခဲ့ပါသလား? ရှိပါသည်/မရှိပါ/မသိပါ

(၂) ရှိခဲ့ပါလျှင် ဤစီမံချက်ကို မည်သည့် ခုနှစ်တွင်ပြင်ဆင်ခဲ့ပါသနည်း? နှစ်-----/မသိပါ

(၃) ဤစီမံချက်ကို ဖြည့်နယ်မှအတည်ပြုခဲ့ပါသလား? ပြုခဲ့ပါသည်/မပြုခဲ့ပါ /မသိပါ

အတွဲအဖေ

(၁) ဤကျေးရွာ၏ ဗဟိုမှိုင်းကျေးရွာအုပ်စု၏ ဗဟိုအထိမ်းအမှတ်မိုင်မည်မျှ ကွာဝေးသနည်း? မိုင်---1---/မသိပါ

(၂) ဤကျေးရွာမှ မိုင်းကျေးရွာအုပ်စုဗဟိုအထိမ်းအမှတ်လားရာတွင် ကြားဖြင့် သည့်အချိန်၊

ခြောက်သွေ့ ရာသီတွင် ကြားချိန် 15 မိနစ် ထော်လာရီ/မော်တော်ဆိုင်ကယ်/မြေလျင်/လား/မော်တော်ဘုတ်/

အခြား -----

မိုးရာသီတွင် ကြားချိန် 15 မိနစ် ထော်လာရီ/မော်တော်ဆိုင်ကယ်/မြေလျင်/လား/မော်တော်ဘုတ်/

အခြား -----

(ဆ) ဗဟိုဝန်ထမ်းရောင်းရာသဘာဝဘေးအန္တရာယ်

ဤကျေးရွာတွင် ရေကြီးခြင်းကဲ့သို့ သဘာဝဘေးအန္တရာယ် ကျရောက်မှု ရှိပါသလား။

မရှိပါ

ရှိပါသည်

ရှိလျှင် ဖော်ပြပါ

၁. ကျွန်ုပ်တို့၏ အခြေအနေအထားကို ကြည့်ရှုပါ။

(ဇ) ကျေးရွာတွင် ခွဲစဉ်းထားသော အဖွဲ့အစည်းများ

လူထုဗဟိုပြုစီမံကိန်းမတိုင်မီ ဤကျေးရွာတွင် ကျေးရွာဖွံ့ဖြိုးရေးအတွက် အစိုးရ(သို့) ရွာသားများကိုယ်တိုင်(သို့) စီမံကိန်းတစ်ခုခုမှ ခွဲစဉ်းထားသည့် အဖွဲ့အစည်းများ ရှိပါသလား။

(၁) -----

(၂) -----

(ဈ) အထွေထွေအုပ်ချုပ်ရေး ဦးစီးဌာန (GAD) မှ မှတ်တမ်းတင်ထားခြင်း

ဤကျေးရွာသည် အထွေထွေအုပ်ချုပ်ရေး ဦးစီးဌာန (GAD) မှ မှတ်တမ်းတင်ထားမှု ရှိပါသလား။

မရှိပါ

ရှိပါသည်

ကျေးရွာခေါင်းဆောင်

အမည် ဦးအောင်စိန်

လက်မှတ် *[Signature]* ဇူလိုင် ၃၀ ၂၀၂၀

လူထုစည်းရုံးရေးမှူး

အမည် စာမောင်စိန်

လက်မှတ် *[Signature]* ဇူလိုင် ၃၀ ၂၀၂၀

	အမျိုးသား(အရေအတွက်)	အမျိုးသမီး(အရေအတွက်)	စုစုပေါင်းအရေအတွက်
လူဦးရေ ၈၈၈(၈၇၆)	၁၇၈	၁၆၀	၃၃၈
လူမျိုးစု (၃) ၈၁(၈၇၆)	၅၄၄	၆၅၇	၁၂၀၁
လူမျိုးစု (၂) ၈၂	၃၃	၁၇	၅၀
လူမျိုးစု (၃) ၅၄	၁	.	!
အခြား ၅၄	၃	၁	၄
အိမ်ထောင်ဦးစီး	၃၁၃	၅၄	

(ခ)အခြေခံအဆောက်အအုံ အသုံးအဆောင်များ

စာသင်ကျောင်း	အမှတ် ဖြစ်ပါ	ကျန်းမာရေး	အမှတ် ဖြစ်ပါ	ဘာသာရေးအဆောက် အအုံများ	အမှတ် ဖြစ်ပါ
အထက်တန်းကျောင်း	<input type="checkbox"/>	ဆေးရုံ	<input type="checkbox"/>	ဗေဒတီ	<input checked="" type="checkbox"/>
အလယ်တန်းကျောင်း	<input type="checkbox"/>	ကျန်းမာရေးဌာန	<input type="checkbox"/>	ဘုန်းကြီးကျောင်း	<input type="checkbox"/>
မူလတန်းကျောင်း	<input type="checkbox"/>	ကျန်းမာရေးဌာနခွဲ	<input type="checkbox"/>	ဟိန္ဒူဘုရားကျောင်း	<input type="checkbox"/>
မူကြိုကျောင်း	<input type="checkbox"/>	ဆေးပေးခန်း	<input type="checkbox"/>	ခရစ်ယာန်ကျောင်း	<input type="checkbox"/>
အခြား ၄၅၆၇	<input checked="" type="checkbox"/>	အခြား	<input type="checkbox"/>	ဗလီ	<input type="checkbox"/>
				အခြား	<input type="checkbox"/>
မှတ်ချက်		မှတ်ချက်		မှတ်ချက်	

၁၀။ ကျေးရွာဖွံ့ဖြိုးရေးဦးစားပေးအစီအစဉ်-၈၃

ကျေးရွာဖွံ့ဖြိုးရေးဦးစားပေးအစီအစဉ်-၈၃(ဒုတိယနှစ်စက်ဝန်း)

ပုံစံ - ၈-၃ ကျေးရွာဖွံ့ဖြိုးရေး ဦးစားပေးအစီအစဉ် (Form PC 3)

လမ်းညွှန်ချက်၊ အဆင့်(၃)ကျေးရွာဖွံ့ဖြိုးရေးမုန်းချက်အစည်းအဝေးပြီးဆုံးသောအခါ ကျေးရွာစီမံကိန်း အထောက်အကူပြု ကော်မတီသည် လူထုစည်းရုံးရေးပျံ့နှံ့အကူအညီဖြင့် ဤပုံစံကိုပြည့်စုံအောင် ဖြည့်သွင်းရမည်။
လူထုစည်းရုံးရေးပျံ့နှံ့/ဝန်ထမ်း အမည် ဓောအောင်စိုဦး
နေ့စွဲ ၁၈.၆.၂၀၂၀ စက်ဝန်းအား အမှတ်ဖြစ်ပါ (✓) <input type="checkbox"/> စက်ဝန်း(၁) <input type="checkbox"/> စက်ဝန်း(၂) <input checked="" type="checkbox"/> စက်ဝန်း(၃) <input type="checkbox"/> စက်ဝန်း(၄)
ပြည်နယ်/တိုင်း ကရင် လွိုင် ညွှန် ညွှန် ကျေးရွာအုပ်စု ဖြိုင်ဖြိုင် (၁) ကျေးရွာ လင်း လွန်းဖြိုင်

က။ အခက်အခဲအတားအဆီးများအားဆွေးနွေးခြင်း -

ယခုလက်ရှိအခြေအနေတွင်ကျေးရွာဖွံ့ဖြိုးတိုးတက်ရေးအတွက်အဓိကအခက်အခဲအတားအဆီးများသည်

ပည်သည်များဖြစ်ပါသည်။ (အမျိုးသား/သမီး အနည်းဆုံးအခက်အခဲ ၅ ခုစီဖော်ပြပါ)

အုပ်စုခွဲဆွေးနွေးပုံများမှ တင်ပြသောအခက်အခဲအတားအဆီးများ	
၂) လျှပ်စစ်မီးမရရှိသဖြင့် လူနေမှုခက်ခဲခြင်း ။	<input type="checkbox"/> ကျား <input type="checkbox"/> မကျား + မ
လမ်းမကောင်းသောကြောင့် သွားလာရခက်ခဲခြင်း ။	<input type="checkbox"/> ကျား <input type="checkbox"/> မကျား + မ
ကျောင်းဆိုင်မရှိရှိရရှိရန်များဝင်ရောက်ခြင်း၊ ကြောင့်ကလေးများ အတွက်ဆာသင်ကြားရာတွင်အနှောင့်အယှက်ဖြစ်ခြင်း	<input checked="" type="checkbox"/> ကျား <input type="checkbox"/> မကျား + မ
ဘေးလုံကွင်းမရှိရှိလူယာများ ကိုယ်ကာယထိုင်တွင်အားနည်းခြင်း	<input checked="" type="checkbox"/> ကျား <input type="checkbox"/> မကျား + မ
ကျောင်းဆောင်ခိုင်းခံမှုမရှိသောကြောင့်ကလေးများဆာသင်ရာတွင် အခက်ခဲရှိခြင်း။	<input type="checkbox"/> ကျား <input type="checkbox"/> မကျား + မ
မိကြိုကျောင်းမရှိသောကြောင့်ကလေးများအဝေးသွားရသဖြင့်သွားလာရအခက်ခဲဖြစ်ခြင်း	<input type="checkbox"/> ကျား <input type="checkbox"/> မကျား + မ

ခ။ မျက်မှန်းခြင်း နောင်လာမည့် (၅) နှစ် အတွင်း ကျေးရွာဖွံ့ဖြိုးရေး မျက်မှန်းလျာထားချက်များအား တင်ပြပါ။

အုပ်စုခွဲဆွေးနွေးပုံများမှ တင်ပြသောအခက်အခဲအတားအဆီးများ	
လျှပ်စစ်မီးရရှိလာလျှင်လူနေမှုဖြစ်စားလာပြီးပညာရေးသိမြင်ရရှိလာမည်။	<input type="checkbox"/> ကျား <input type="checkbox"/> မကျား + မ
လမ်းပန်းဆက်သွယ်ရေးကောင်းမွန်လာစေရန်။	<input type="checkbox"/> ကျား <input type="checkbox"/> မကျား + မ
ကျောင်းဆား/သူများလုံခြုံစွာပညာသင်ကြားလာနိုင်မည်။	<input checked="" type="checkbox"/> ကျား <input type="checkbox"/> မကျား + မ
ဘေးလုံကွင်းရရှိလာစေရန်။	<input checked="" type="checkbox"/> ကျား <input type="checkbox"/> မကျား + မ
ကျောင်းဆား/သူများပိုမိုလုံခြုံစွာပညာသင်ကြားနိုင်မည်။	<input type="checkbox"/> ကျား <input type="checkbox"/> မကျား + မ
ကလေးများအာဟာရမြောက်မှုဖြင့် ဓာတ်လားစေရမည်။	<input type="checkbox"/> ကျား <input type="checkbox"/> မကျား + မ

ကျေးရွာဖွံ့ဖြိုးရေးဦးစားပေးအစီအစဉ်-စဉ်(ပထမနှစ်စက်ဝန်း)

ပုံစံ - စ-၃ ကျေးရွာဖွံ့ဖြိုးရေး ဦးစားပေးအစီအစဉ် (Form PC 3) ✓

လမ်းညွှန်ချက်၊ အဆင့်(၃)ကျေးရွာဖွံ့ဖြိုးရေးမှန်ချက်အစည်းအဝေးပြီးဆုံးသောအခါ ကျေးရွာစီမံကိန်း အထောက်အကူပြု ကော်မတီသည် လူထုစည်းရုံးရေးမှူးအကူအညီဖြင့် ဤပုံစံကိုပြည့်စုံအောင် ဖြည့်သွင်းရမည်။

လူထုစည်းရုံးရေးမှူး/ဝန်ထမ်း အမည် **ဒုန်းလင်းသွာဌဌ** :

နေ့စွဲ **၃.၆.၂၀၁၉** စက်ဝန်းအား အမှတ်ခြစ်ပါ (✓) စက်ဝန်း(၁)
 စက်ဝန်း(၂) စက်ဝန်း(၃) စက်ဝန်း(၄)

ပြည်နယ်/တိုင်း **ကရင်** ပြို့နယ် **ပျဉ်းဘွဲ့** ကျေးရွာအုပ်စု **မြိုင်ကီး-ငှက်ကူး** ကျေးရွာ **ပင်းပျဉ်းမြိုင်**

က။ အခက်အခဲအတားအဆီးများအားဆွေးနွေးခြင်း - ယခုလက်ရှိအခြေအနေတွင်ဤကျေးရွာဖွံ့ဖြိုးတိုးတက်ရေးအတွက် အဓိကအခက်အခဲအတားအဆီးများသည် မည်သည်များဖြစ်ပါသနည်း။ (အမျိုးသား/သမီး အနည်းဆုံးအခက်အခဲ ၅ ခုစီဖော်ပြပါ)

အုပ်စုဖွဲ့ ဆွေးနွေးမှုများမှ တင်ပြသောအခက်အခဲအတားအဆီးများ

လမ်းများ မကောင်းတာကြောင့် သွားလာရခက်ခဲခြင်း။	<input type="checkbox"/> ကျား <input checked="" type="checkbox"/> မကျား + မ
တိုက်ကား မကောင်းတာကြောင့် လမ်းပန်းဆက်သွယ်ရေးဆက်ခံခြင်း။	<input type="checkbox"/> ကျား <input checked="" type="checkbox"/> မကျား + မ
ဖွဲ့တွင်ရွာရွာ ချိတ်ဆက်သွားရေး ဖူလုံမှု မရှိခြင်း။	<input type="checkbox"/> ကျား <input checked="" type="checkbox"/> မကျား + မ
ကျောင်းအဆင့် မြင့်မဲ့ မရှိတာကြောင့် ကလေးများအတွက် ပညာရေး မရခြင်း။	<input type="checkbox"/> ကျား <input checked="" type="checkbox"/> မကျား + မ
တက္ကသိုလ်များ မရှိတာကြောင့် ဖွဲ့လည်းရေး မရှိတာကြောင့် လူနေမှုဆက်ခံခြင်း။	<input type="checkbox"/> ကျား <input checked="" type="checkbox"/> မကျား + မ

ခ။ မျှော်မှန်းခြင်း- နောင်လာမည့် (၅) နှစ် အတွင်း ကျေးရွာဖွံ့ဖြိုးရေး မျှော်မှန်းလျာထားချက်များအား တင်ပြပါ။

အုပ်စုဖွဲ့ ဆွေးနွေးမှုများမှ တင်ပြသောအခက်အခဲအတားအဆီးများ

လမ်းပန်းဆက်သွယ်ရေးကောင်းမွန်ရန်	<input type="checkbox"/> ကျား <input checked="" type="checkbox"/> မကျား + မ
တိုက်ကား ရရှိစေရန်။	<input type="checkbox"/> ကျား <input checked="" type="checkbox"/> မကျား + မ
ဆက်သွယ်ရေး ဖူလုံစေရန်။	<input type="checkbox"/> ကျား <input checked="" type="checkbox"/> မကျား + မ
ကျောင်းအဆင့် ရရှိစေရန်။	<input type="checkbox"/> ကျား <input checked="" type="checkbox"/> မကျား + မ
ဖွဲ့လည်းရေး ရရှိရန်။	<input type="checkbox"/> ကျား <input checked="" type="checkbox"/> မကျား + မ

၈။ လူထုစီမံကိန်း၏ လာမည့် (၄) နှစ်အတွက် အကျုံးမဝင်သော ဦးစားပေး ဖွံ့ဖြိုးတိုးတက်မှု လုပ်ငန်း အစီအစဉ်များအားဖော်ပြပါ။

ဦးစားပေး အဆင့် သတ်မှတ်ချက်	ကျေးရွာအတွက် ဦးစားပေး ဖွံ့ဖြိုးတိုးတက်မှု လုပ်ငန်းစဉ်များ	အဆိုပြုသူ (အမျိုးသားများ/ အမျိုးသမီးများ/ အမျိုးသား + အမျိုးသမီး)	အခန်းကဏ္ဍ	ခန့်မှန်း ကုန်ကျစရိတ်	အကျိုးခံစားခွင့်ရှိသူ ခန့်မှန်းခြေ အရေအတွက်		
					ကျား	မ	ပေါင်း
၁	ကျွန်ုပ်တို့၏ လမ်းဆွဲခြင်း	က + မ	ပရားပျံ့အားပေးရေး		၈၅	၈၄၀	၁၆၄၅
၂	ကျေးရွာတွင် မေ့မိမိမိမိ များစွာ လုပ်ငန်းစဉ်များ	က + မ	ကျေးရွာအတွက် အထောက်အကူပြုရေး		၈၅	၈၄၀	၁၆၄၅
၃	ကျေးရွာတွင် များစွာ ကျေးရွာ	က	ကျေးရွာ		၈၅	၈၄၀	၁၆၄၅
၄	ကျေးရွာတွင် ကျေးရွာ	က	ကျေးရွာ		၈၅	၈၄၀	၁၆၄၅
၅	ကျေးရွာတွင် အထောက်အကူပြုရေး	က + မ	ကျေးရွာ		၈၅	၈၄၀	၁၆၄၅
၆	ကျေးရွာတွင် ကျေးရွာ	မ			၈၅	၈၄၀	၁၆၄၅

၉။ လူထုစီမံကိန်း၏ လာမည့် (၄) နှစ်အတွက် အကျုံးမဝင်သော ဦးစားပေး ဖွံ့ဖြိုးတိုးတက်မှု လုပ်ငန်း အစီအစဉ်များအားဖော်ပြပါ။

အဆင့်	ကျေးရွာအတွက် ဦးစားပေး ဖွံ့ဖြိုးတိုးတက်မှု လုပ်ငန်းစဉ်များ	အဆိုပြုသူ (အမျိုးသားများ/ အမျိုးသမီးများ/ အမျိုးသား + အမျိုးသမီး)	အခန်းကဏ္ဍ
၁			
၂			
၃			
၄			
၅			

ခေါင်းစောင်၊ ကျေးရွာစီမံကိန်းအထောက်အကူပြုကော်မတီမှအတည်ပြုသည်။

အမည် ဦးကျော်စွာ လက်မှတ် [Signature] နေ့စွဲ ၁၈.၆.၂၀၂၀

အုပ်စုဖွဲ့ဆွေးနွေးမှုများ မှတင်ပြလာသော အခက်ခဲအကားအခံများ

ကောင်းကျောင်းခြင်းပေါက်ပေါက်များ ပူးတွဲ၍ ပြန်လည်ပေးဆွဲရန် တောင်းဆိုခြင်း	က
သေဆုံးကျောင်းအခန်းများ ပြန်လည်ဆောင်ရွက်ရန် တောင်းဆိုခြင်း	က

အုပ်စုဖွဲ့ဆွေးနွေးမှုများ မှတင်ပြလာသော မျှော်မှန်းချက်များ

ကျောင်းသား/သူများ လုံလုံခြုံခြုံ ပညာသင်ကြားနိုင်ရေးအတွက်	က
ကျောင်းအိမ်သာ လုံလုံခြုံခြုံ လာရေးအတွက်	က

ကျောင်းကြောင်း ပေါက်ဖြူခြင်း	က	၈၆၀	၈၅၂	၈၄၀	၁၆၅၂
ကျောင်းအိမ်သာ တည်ဆောက်ခြင်း	က	၈၇၀	၈၅၂	၈၄၀	၁၆၅၂

၇။ လူထုပီပဲက်နိဏ် လာမည့် (၄) နှစ်အတွက် အကျိုးငှာပေး ဦးစားပေး ဖွံ့ဖြိုးတိုးတက်မှု လုပ်ငန်း အစီအစဉ်များအားဖော်ပြပါ။

ဦးစားပေး အဆင့် သတ်မှတ် ထိရောက်	ကျေးရွာအတွက် ဦးစားပေး ဖွံ့ဖြိုးတိုးတက်မှု လုပ်ငန်းစဉ်များ	အဆိုပြုသူ (အမျိုးသားများ/ အမျိုးသမီးများ/ အမျိုးသမီး)	အခန်းကဏ္ဍ	ခန့်မှန်း ကုန်ကျ ဝင်ရောက် (ဘီဒိုး)	အကျိုးခံစားခွင့်ရှိသူခန့်မှန်းခြေအရေအတွက်		
					ကျား	မ	ပေါင်း
၁	ရွာပိတ်ရပ်နားရေးရာစဉ်	မိုးခက်	ရေ	၁၅၀ ဘီဒိုး	၈၀၂	၈၄၀	၁၆၄၂
၂	မိုးရေကြီးခြင်းဖြင့် ပျက်စီးသွားသည့် ကျေးရွာများကို ပြန်လည်ထူထောင်ခြင်း	မ + မ	မြေ	၁၂၂.၈ ဘီဒိုး	၈၀၂	၈၄၀	၁၆၄၂
၃	ကျေးရွာများကို အစွဲမရှိစွာ အသုံးပြုနိုင်စေရန်အတွက် ကျေးရွာများကို ပြန်လည်ထူထောင်ခြင်း	မ + မ	ကျေးရွာ	၂၀၀ ဘီဒိုး	၈၀၂	၈၄၀	၁၆၄၂
၄	ကျေးရွာများကို အစွဲမရှိစွာ အသုံးပြုနိုင်စေရန်အတွက် ကျေးရွာများကို ပြန်လည်ထူထောင်ခြင်း	မ + မ	ကျေးရွာ	၂၀၀ ဘီဒိုး	၈၀၂	၈၄၀	၁၆၄၂
၅	ကျေးရွာများကို အစွဲမရှိစွာ အသုံးပြုနိုင်စေရန်အတွက် ကျေးရွာများကို ပြန်လည်ထူထောင်ခြင်း	မ	ကျေးရွာ	-	၈၀၂	-	၈၀၂
၆	ကျေးရွာများကို အစွဲမရှိစွာ အသုံးပြုနိုင်စေရန်အတွက် ကျေးရွာများကို ပြန်လည်ထူထောင်ခြင်း	မ	ကျေးရွာ	-	၈၀၂	-	၈၀၂

၇။ လူထုပီပဲက်နိဏ် လာမည့် (၄) နှစ်အတွက် အကျိုးငှာပေး ဦးစားပေး ဖွံ့ဖြိုးတိုးတက်မှု လုပ်ငန်း အစီအစဉ်များအားဖော်ပြပါ။

အဆင့်	ကျေးရွာအတွက် ဦးစားပေး ဖွံ့ဖြိုးတိုးတက်မှု လုပ်ငန်းစဉ်များ	အဆိုပြုသူ (အမျိုးသားများ/ အမျိုးသမီးများ/ အမျိုးသမီး)	အခန်းကဏ္ဍ
၁	ကျေးရွာများကို အစွဲမရှိစွာ အသုံးပြုနိုင်စေရန်အတွက် ကျေးရွာများကို ပြန်လည်ထူထောင်ခြင်း	မ	ကျေးရွာ
၂	ကျေးရွာများကို အစွဲမရှိစွာ အသုံးပြုနိုင်စေရန်အတွက် ကျေးရွာများကို ပြန်လည်ထူထောင်ခြင်း	မ	ကျေးရွာ
၃	ကျေးရွာများကို အစွဲမရှိစွာ အသုံးပြုနိုင်စေရန်အတွက် ကျေးရွာများကို ပြန်လည်ထူထောင်ခြင်း	မ	ကျေးရွာ
၄	ကျေးရွာများကို အစွဲမရှိစွာ အသုံးပြုနိုင်စေရန်အတွက် ကျေးရွာများကို ပြန်လည်ထူထောင်ခြင်း	မ	ကျေးရွာ
၅	ကျေးရွာများကို အစွဲမရှိစွာ အသုံးပြုနိုင်စေရန်အတွက် ကျေးရွာများကို ပြန်လည်ထူထောင်ခြင်း	မ	ကျေးရွာ

ပေါင်းစာရင်း၊ ကျေးရွာပီပဲက်နိဏ်အထောက်အကူပြုဖက်ဒီတီမှအတည်ပြုသည်။

အမည် ဦးစောစော လက်မှတ် [Signature] နေ့စွဲ ၇.၅.၂၀၂၃

၁၂။ ကဏ္ဍအလိုက်ဦးစားပေးဖွံ့ဖြိုးရေးလုပ်ငန်းများ

“ ကဏ္ဍအလိုက် ဦးစားပေးလုပ်ငန်း ဖြန့်ဖြူးရေး ”

ဥပဒေ - ဖမ်းဆီးခြင်းရပ်ကွက် စည်းစိမ် - ဖြန့်ဖြူးရေးအဖွဲ့အစည်း

ဦးစားပေးအဖွဲ့	လုပ်ငန်းအမျိုးအစား	အဆိုပြုသူ			ရက်စွဲ	ဆောင်ရွက်မှုအဖွဲ့အစည်း	မှတ်ချက်
		မ	မ	မ			
အထွေထွေအဖွဲ့ (ဖမ်းဆီးခြင်း)	၁ ကွန်ကရစ်လမ်း ခင်းခြင်း			✓	၂၀၂၀	၂၀၂၀/၂၀၂၀	
	၂ ကျောင်းဝင်း ပေါက်ကွဲခြင်း၊ ဖျက်ဆီးခြင်း			✓	၂၀၂၁	၂၀၂၁/၂၀၂၁	
	၃ ကျောင်းအဖွဲ့ ဖွဲ့စည်းခြင်း	✓			၂၀၂၀	၂၀၂၀/၂၀၂၀	
	၄ ကျောင်းအဖွဲ့ ဖွဲ့စည်းခြင်း	✓			၂၀၂၀	၂၀၂၀/၂၀၂၀	
	၅ ကျောင်းအဖွဲ့ ဖွဲ့စည်းခြင်း			✓	၂၀၂၀	၂၀၂၀/၂၀၂၀	
	၆						
အထွေထွေအဖွဲ့ (အခြား)	၁ ကျောင်းအဖွဲ့ ဖွဲ့စည်းခြင်း		✓				
	၂ ဝတ်စုံအဖွဲ့	✓					
	၃ နေရာချိတ်အဖွဲ့	✓					
	၄ အဖွဲ့အစည်း	✓					
	၅ အဖွဲ့အစည်း	✓					

ကျေးရွာဖွံ့ဖြိုးရေးအစီအစဉ်၊ လူထုပဟိုပြုစီမံကိန်း