

ပြည်ထောင်စုသမ္မတမြန်မာနိုင်ငံတော်အစိုးရ  
စိုက်ပျိုးရေးမွေးမြူရေးနှင့်ဆည်မြောင်းဝန်ကြီးဌာန  
ကျေးလက်ဒေသဖွံ့ဖြိုးတိုးတက်ရေးဦးစီးဌာန



လူထုဗဟိုပြုစီမံကိန်း၊ လှိုင်းဘွဲ့မြို့နယ်  
ကျေးရွာဖွံ့ဖြိုးရေးအစီအစဉ်



မြိုင်ကြီးငူ(၁)ကျေးရွာအုပ်စုကံ့ကော်မြိုင်ကျေးရွာ

၂၀၂၀ခုနှစ် (တတိယနှစ်စီမံကိန်းစက်ဝန်း)



## မာတိကာ

၁။ လှိုင်းဘွဲ့မြို့နယ်အခြေပြမြေပုံ.....	1
၂။ ကျေးရွာအုပ်စုမြေပုံ(တည်နေရာ) .....	2
၃။ ကျေးရွာအုပ်စုတွင်ပါဝင်သောကျေးရွာများ.....	3
၄။ ကျေးရွာအခြေခံအချက်အလက်များ(ကျေးရွာသမိုင်းကြောင်း) .....	4
၅။ လူထုပူးပေါင်းပါဝင်သော လူမှုဆန်းစစ်ခြင်း နှင့်အကဲဖြတ်ခြင်း လုပ်ငန်းစဉ် .....	5
(PSA/PRA) အကျဉ်းချုပ်ဇယား.....	5
၆။ ကျေးရွာဖွံ့ဖြိုးရေးအစီအစဉ်တွင်အသုံးပြုခဲ့သော PRA Tool တစ်ခုချင်းစီအတွက် သုံးသပ်ချက်များ.....	6
၆.၁ ကျေးရွာလူမှုရေးနှင့်အရင်းအမြစ်ပြမြေပုံ (Social Map) .....	6
၆.၂ ရာသီခွင်ပြပြက္ခဒိန်(Seasonal Calendar) .....	7
.....	7
၆.၃ ဥစ္စာနေကြွယ်ဝမှုပြဇယား (Wealth Ranking).....	8
.....	8
၆.၄ ကျားမပင့်ကူအိမ်သုံးသပ်ခြင်း (Cob Web).....	9
.....	9
၆.၅ အရင်းအမြစ်အသုံးချမှုပုံစံပြဇယား (Asset Mappi .....	10
၆.၆ အဖွဲ့အစည်းချိတ်ဆက်မှုပြဇယား (Venn Diagram .....	11
၇။ ကော်မတီဝင်များရွေးချယ်ခြင်းနှင့် ကျေးရွာဖွံ့ဖြိုးမှုအစီအစဉ်ဆောင်ရွက်မှုမှတ်တမ်း .....	12
.....	13
၈။ ကျေးရွာအခြေခံအချက်အလက်များ-စ၁ .....	14
၉။ စီမံကိန်းစက်ဝန်းအချိန်ဇယား- စ၂.....	18
.....	18
၁၀။ ကျေးရွာဖွံ့ဖြိုးရေးဦးစားပေးအစီအစဉ်-စ၃.....	19
ကျေးရွာဖွံ့ဖြိုးရေးဦးစားပေးအစီအစဉ်-စ၃(ဒုတိယနှစ်စက်ဝန်း.....	19
).....	19
ကျေးရွာဖွံ့ဖြိုးရေးဦးစားပေးအစီအစဉ်-စ၃(ပထမနှစ်စက်ဝန်း).....	20
.....	20
၁၁။ အစည်းအဝေးမှတ်တမ်းများ.....	23



၁။ လှိုင်းဘွဲ့မြို့နယ်အခြေပြမြေပုံ

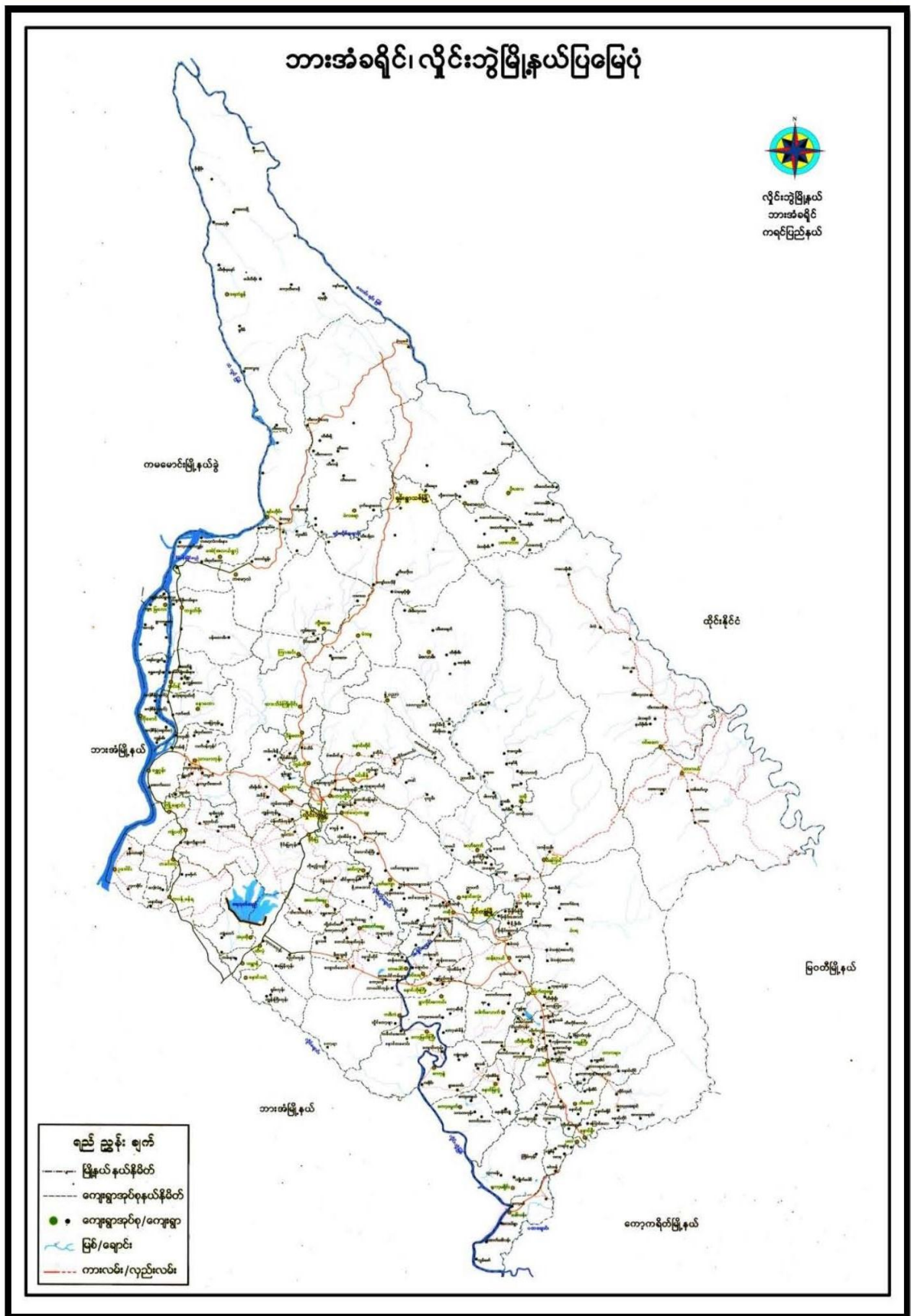

ကျေးရွာဖွံ့ဖြိုးရေးအစီအစဉ်၊ လူထုပဟိုပြုစီမံကိန်း

၂။ ကျေးရွာအုပ်စုမြေပုံ(တည်နေရာ)

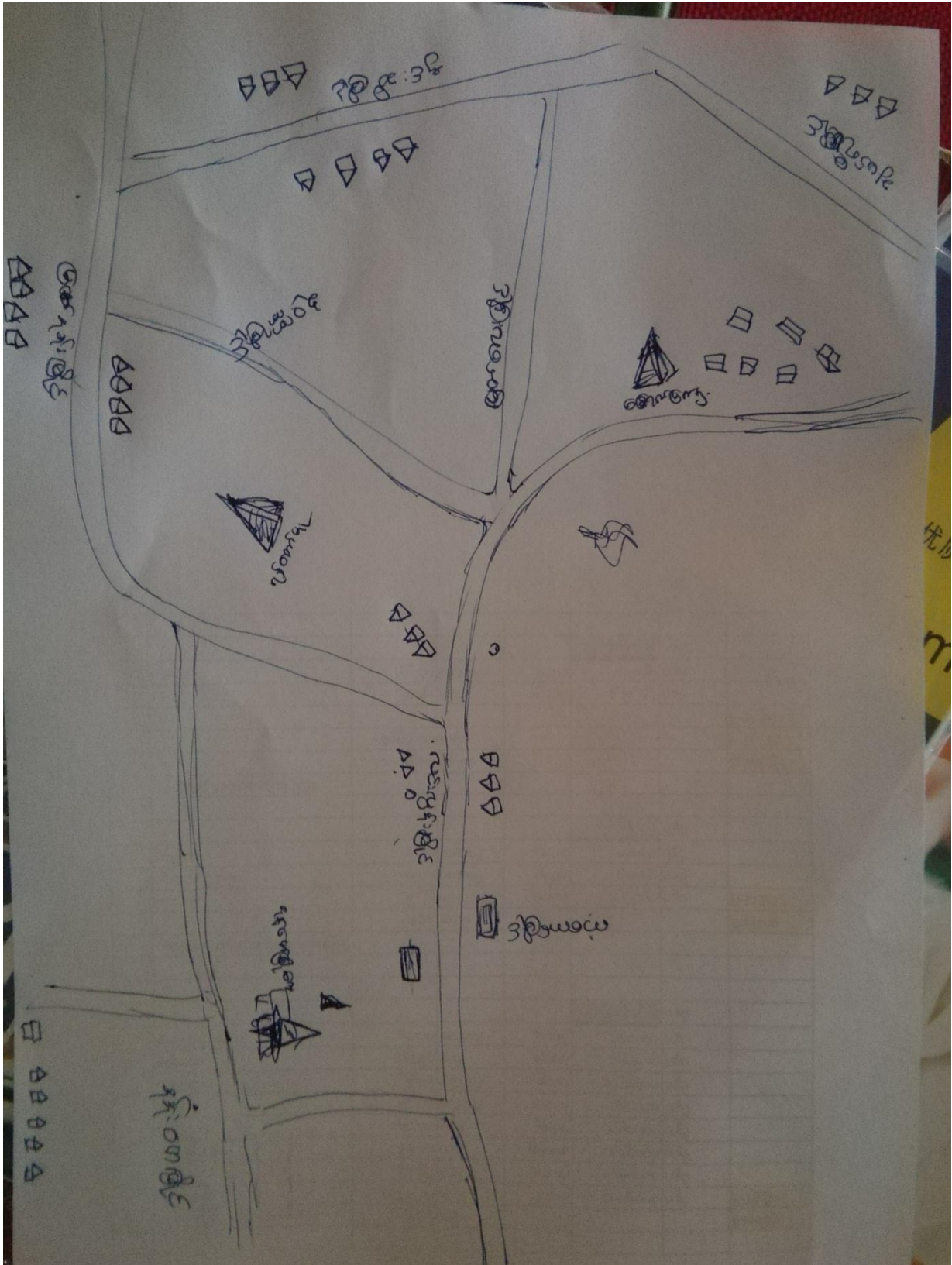

ကျေးရွာဖွံ့ဖြိုးရေးအစီအစဉ်၊ လူထုပဟိုပြုစီမံကိန်း

၃။ ကျေးရွာအုပ်စုတွင်ပါဝင်သောကျေးရွာများ

- ၁။ ချယ်ရီမြိုင်
- ၂။ ကံ့ကော်မြိုင်
- ၃။ လင်းလွန်းမြိုင်
- ၄။ မြတ်လေးမြိုင်
- ၅။ နန်းဟေမြိုင်
- ၆။ နှင်းဆီမြိုင်
- ၇။ မြနန်းမြိုင်
- ၈။ စုံဝဏာမြိုင်

## ၄။ ကျေးရွာအခြေခံအချက်အလက်များ(ကျေးရွာသမိုင်းကြောင်း)

### ၄။ ကျေးရွာသမိုင်းကြောင်း

#### “ကံ့ကော်မြိုင်ရပ်ကွက် သမိုင်းအကြောင်း”

ကံ့ကော်မြိုင်ရပ်ကွက်သည် ၂၀၁၅ ခုနှစ်တွင် စတင်၍အတည်ပြုခဲ့ပါသည်။ ယခင်က ကံ့ကော်မြိုင်ရပ်ကွက်သည် အိမ်ခြေနည်းသဖြင့် လင်းလွန်းမြိုင်ရပ်ကွက်လက်အောက်တွင် တည်ရှိခဲ့ပါသည်။ ယခုအိမ်ခြေများလာ၍ ကံ့ကော်မြိုင်ရပ်ကွက် အနေဖြင့် ပေါ်ပေါက်လာခဲ့ပါသည်။

ကံ့ကော်မြိုင် ရပ်ကွက်သည် တောင်ဘက်တွင် တရွက်ဖိုးရွာနှင့် နီးပြီး အနောက်ဘက်တွင် ချောင်းကမ်းနံဘေး ကော့လုံကျွန်းထိပ် ရွာကြီးနှင့် နီးပါသည်။ အရှေ့ဘက်တွင် မြေလွတ်မြေရိုင်း ခြံကွက်များရှိပါသည်။ မြောက်ဘက်တွင် လင်းလွန်းမြိုင် ရပ်ကွက်နှင့် နီးပါသည်။

အသက်မွေးဝမ်းကြောင်း အနေဖြင့် တချို့မှာ ကိုင်း၊ လယ်ယာ၊ နှင့် ကျဘမ်းအလုပ်သမားများ ကို လုပ်ကိုင်ကြပါသည်။ ယခင်က လမ်းပန်းဆက်သွယ်ရေးအလွန် ကြမ်းတမ်းပြီး ချုံပုတ်၊ ကျောက်တုံးများဖြင့် ကြမ်းတမ်းပါသည်။ ယခုလက်ရှိအနေဖြင့် လမ်းပန်းဆက်သွယ်ရေး အလွန်ကောင်းမွန်လာပါသည်။ အခြေခံအဆောက်အအုံများအနေဖြင့် ရေသန့်စက်ရုံ၊ စိုက်ပျိုးရေးစနစ်မဆောင် နှင့် အိမ်တွင်းမူသင်တန်းကျောင်းများရှိပါသည်။ ဘာသာရေးအဆောက်အအုံများနှင့် စေတီများမရှိပါ။ ရေသန့်စက်ရုံကို ၂၀၀၄ ခုနှစ်တွင် စတင်ဖွင့်လှစ်ခဲ့ပြီး အိမ်တွင်းမူ သင်တန်းကျောင်းကိုမူ ၂၀၁၁ ခုနှစ်တွင် ဖွင့်လှစ်ခဲ့ပါသည်။

၅။ လူထုပူးပေါင်းပါဝင်သော လူမှုဆန်းစစ်ခြင်း နှင့်အကဲဖြတ်ခြင်း လုပ်ငန်းစဉ် (PSA/PRA) အကျဉ်းချုပ်ဇယား

စဉ်	အသုံးပြုခဲ့သော PRA tool များ	ဦးတည်အုပ်စုများ	အစည်းအဝေး		အဓိကဆွေးနွေးချက်များ
			ကျား	မ	
၁	ကျေးရွာအရင်းအမြစ် ပြမြေပုံ (Social Map)	ရပ်မိရပ်ဖ၊ ကော်မတီဝင်များ၊ ကျေးရွာလူထုများ အားလုံး	၁၀	၁၃	အခြေခံအဆောက်အအုံများ၊ လမ်းပန်းဆက်သွယ်ရေးအခြေအနေ၊ လယ်ယာမြေများ၊ ကျေးရွာရှိ သဘာဝအရင်း အမြစ်များ။
၂	ရာသီခွင်ပြ ပြက္ခဒိန် (Seasonal Calendar)	ကော်မတီဝင်များ၊ အမျိုးသား၊ အမျိုးသမီး၊ ဆင်းရဲနွမ်းပါးသူများ	၁၀	၁၂	စီးပွားရေး၊ ဝင်ငွေရရှိမှု၊ ပွဲတော်ချိန်၊ ရာသီဥတု၊ ကျန်းမာရေးဆိုင်ရာ၊ ရေရရှိမှု။
၃	ဥစ္စာနေကြွယ်ဝမှုပြဇယား (Wealth Ranking)	အဆင်ပြေ၊ အလယ်အလတ်၊ အဆင်မပြေသော အုပ်စုများ	၁၀	၁၃	ကျေးရွာလူမှုစီးပွားရေးအခြေအနေကို ခွဲခြား သတ်မှတ်နိုင်ရေးအတွက် အခြေခံစံနှုန်း သတ်ရန် လူထုအားလုံး သဘောတူဆောင်ရွက် ခြင်း။
၄	ကျား၊မ ပင့်ကူအိမ်သုံးသပ်ခြင်း (Cob Web)	ကျေးရွာရှိ အမျိုးသားများနှင့် အမျိုးသမီးများ	၂၀	၂၅	အမျိုးသားနှင့် အမျိုးသမီး အခွင့်အရေးတန်းတူ ညီမျှမှု နှင့် မရရှိသည့် အကြောင်းအရင်းများ ကို ဖော်ထုတ်ခြင်း။
၅	အရင်းအမြစ် အသုံးချမှုပုံစံပြဇယား (Assest Mapping)	ကျေးရွာလူထုအားလုံး	၁၀	၁၂	ကျေးရွာရှိ သဘာဝအရင်းအမြစ်များ နှင့် လူမှုဆိုင်ရာအရင်း အမြစ်များအား မည်သူက အသုံးပြုပြီး မည်သူက ထိန်းချုပ် ထားရှိခြင်း။
၆	အဖွဲ့အစည်း ချိတ်ဆက်မှုပြ ဇယား (Veen Diagram)	ကျေးရွာအုပ်ချုပ်ရေးအဖွဲ့၊ ကျေးရွာဖွံ့ဖြိုးရေးလုပ် ဆောင် နေသည့်အဖွဲ့၊ ကျေးရွာလူထု	၁၀	၁၂	ကျေးရွာအတွင်းရှိ အဖွဲ့အစည်းများနှင့် မည်သို့သောလုပ်ငန်း များအတွက် မည်သည့် အဖွဲ့အစည်းများနှင့် ချိတ်ဆက်လုပ်ကိုင် ဆောင်ရွက်မှုရှိခြင်း။
၇	ကျေးရွာအခြေခံ အချက်အလက် (PC 1)	ရပ်ကွက်မှူး၊ အတွင်းရေးမှူး၊ ကျေးရွာလူထုများ၊ လူထုဗဟိုပြုစီမံကိန်း ဝန်ထမ်းများ	၆	၅	အိမ်ခြေ၊ လူဦးရေ၊ လူမျိုးဘာသာ စသော လူမျိုးဘာသာ အခြေခံအချက်အလက်များ ဖော်ထုတ်ခြင်း။
၈	အခက်အခဲများ၊ မျှော်မှန်း ချက်များ၊ ကျေးရွာဖွံ့ဖြိုးရေး ဦးစားပေးလုပ်ငန်း များ ဖော်ထုတ်ခြင်း	အမျိုးသား၊ အမျိုးသမီးနှင့် ကျေးရွာလူထုအားလုံး	၂၀	၂၅	ကျေးရွာတွင်း ရင်ဆိုင်နေရသော အခက်ခဲများ၊ ကျေးရွာလူ ထု၏မျှော်မှန်းချက်များ၊ ကျေးရွာ အတွက် ဦးစားပေးလုပ်ငန်း များဖော်ထုတ်ခြင်း။



# ၆။ ကျေးရွာဖွံ့ဖြိုးရေးအစီအစဉ်တွင်အသုံးပြုခဲ့သော PRA Tool တစ်ခုချင်းစီအတွက် သုံးသပ်ချက်များ

## ၆.၁ ကျေးရွာလူမှုရေးနှင့်အရင်းအမြစ်ပြမြေပုံ (Social Map)

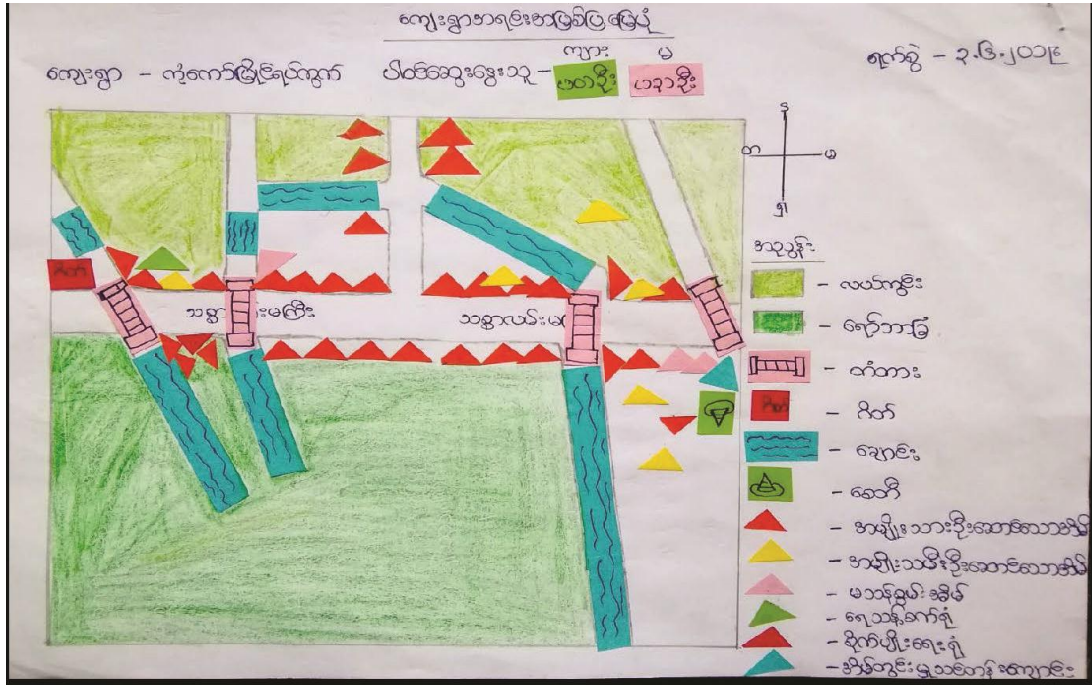

### ကျေးရွာလူမှုရေးနှင့်အရင်းအမြစ်ပြမြေပုံဆန်းစစ်ချက်နှင့်ဆွေးနွေးချက်များ

- လယ်ယာမြေနှင့် ရော်ဘာခြံ အချို့ရှိကြပြီး အသက်မွေးဝမ်းကြောင်း အနေဖြင့် ကြိုရာကျဘမ်းကို လုပ်ကိုင်ကြခြင်း။
- နွေရာသီတွင် သောက်သုံးရေးရာပါးမှုဖြစ်ပြီး စိုက်ပျိုးခြေ အနည်းငယ်သာရှိခြင်း။
- လမ်းပန်းဆက်သွယ်ရေးကောင်းမွန်ပြီး ကျေးရွာ၏အဓိက ကျသောနေရာတွင် အဆင်ပြေသော အုပ်စုများက အများအားဖြင့်နေထိုင်ကြပြီး ဆိုင်ခန်းဖွင့်ခြင်း၊ ကွတ်တီယိုဆိုင်များ ရှိခြင်း။
- အဆင်မပြေသောအုပ်စုများက ရွာအတွင်းဘက်တွင် နေထိုင်ပြီး ကြိုရာကျဘမ်းလုပ်ကိုင်ခြင်း။
- တစ်ရပ်ကွက်လုံး ဗုဒ္ဓဘာသာကိုသာ သက်ဝင်ယုံကြည်ကြပြီး သက်သတ်လွတ်ကိုသာ စားသောက် ကြခြင်း။
- လှုပ်စစ်မီးတိုင် နှင့် မီးကြိုမရှိသဖြင့် မီးလင်းရေကို ရရှိရန် မျှော်မှန်းခြင်း။
- ရွာအတွင်းဘက်ရှိ ချောင်းငယ်ကို ဖြတ်ရန် တံတားငယ်မရှိသဖြင့် မိုးရာသီတွင် ကား၊ ဆိုင်ကယ် သွားလာရန်အခက်ခဲရှိခြင်း။
- ရပ်ကွက်တွင် အိမ်တွင်းမူသင်တန်းကျောင်း၊ ရေသန့်စက်ရုံ၊ စိုက်ပျိုးရေးခန်းမဆောင် ရှိခြင်း။

## ၆.၂ ရာသီခွင်ပြပြကွဒိန်(Seasonal Calendar)

ရာသီခွင်ပြပြကွဒိန်

ကျေးရွာ - ကံကော်မြိုင်ရပ်ကွက်    ပူးပေါင်းပါဝင်ဆွေးနွေးသူ - ကျား (၁၂) ဦး၊ မ (၁၃) ဦး    ရက်စွဲ - ၃.၆.၂၀

အကြောင်းအရာ	တန်ခူး	ကဆုန်	ဇူလိုင်	ဇူလိုင်	ဇူလိုင်	စက်တင်ဘာ	အောက်တိုဘာ	နိုဝင်ဘာ	သီတင်း	ဇန်နဝါရီ	ဖေဖော်ဝါရီ	မတ်
ရာသီဥတု												
ကျေးဇူးပြုမှု	-	-	-	-	-	-	-	-	-	-	-	-
ပို့ဆောင်												
ဝင်ငွေ / ထွက်ငွေ	\$ \$	\$ \$	\$ \$	\$ \$	\$ \$	\$ \$	\$ \$	\$ \$	\$ \$	\$ \$	\$ \$	\$ \$
အားသက်ပြန်	-	-	-	-	-	-	-	-	-	-	-	-
အခြားအချက်အလက်	-	-	-				-	-	-	-	-	

### ဆွေးနွေးခြင်း နှင့် ဆန်းစစ်ခြင်း

ကျေးရွာ- ကံကော်မြိုင် ရပ်ကွက်

အုပ်စု- မြိုင်ကြီးငူအထူးဒေသ (၁)

ပူးပေါင်းပါဝင်ဆွေးနွေးသူ ဦးရေ - ကျား (၁၂) ဦး၊ မ (၁၃) ဦး

- အစိုးရဝန်ထမ်း၊ NGO၊ နေ့စားအလုပ်သမား၊ လယ်ယာလုပ်ငန်းအချို့၊ ပန်ရုံအလုပ်၊ ဆိုင်ကယ် ကယ်ရီမောင်ခြင်းဖြင့် အသက်မွေးဝမ်းကြောင်း ပြုကြခြင်း။
- တန်ခူး၊ ကဆုန်၊ တပေါင်းလများတွင် အလွန်ပူပြင်းပြီး သောက်သုံးရေးအလွန်ရှားပါးခြင်း။
- ဝါဆို နှင့် ဝါခေါင် လများတွင် မိုးသည်းထန်သဖြင့် မြေနိမ့်ပိုင်း (အဆင်မပြေသော အုပ်စု) တွင် ရေးကြီးမှုကို နှစ်တိုင်းလိုလို တွေ့ကြုံခံစားနေရခြင်း။
- နယုန်၊ နတ်တော်၊ တပေါင်းလများတွင် ပွဲတော်များ မကျင်းပကြပါ။
- ဝင်ငွေသည် အလွန်နည်းပြီး ထွက်ငွေများခြင်း။
- ဆရာတော်ဘုရား ပြုလုပ်သော စေတီပုထိုးပြုပြင်ခြင်း၊ ကျောင်းဆောင်တည်ဆောက်ခြင်း၊ ကျောက်စာရေးခြင်း၊ လမ်းပြုပြင်ခြင်း အစရှိသည်များကို သွားရောက်ကူညီလုပ် ပြုလုပ်ခြင်း။
- သဘာဝဘေးအန္တရာယ်အနေဖြင့် ရေကြီးခြင်း၊ မီးလောင်ခြင်း များဖြစ်ပွားမှုဖြစ်ခြင်း။

## ၆.၃ ဥစ္စာနေကြွယ်ဝမှုပြယေား (Wealth Ranking)

ဥစ္စာနေ ကြွယ်ဝမှု ပြယေား

ကျေးရွာ - ကံကော်မြို့နယ်ရပ်ကွက် ရက်စွဲ - ၃-၆-၂၀၁၉

ပူးပေါင်းပါဝင်ဆွေးနွေးသူ ဦးရေ - ကျား (၁၀) ဦး၊ မ (၁၃) ဦး

အဆင့်	သတ်မှတ်ချက်	အိမ်ထောင်စု အရေအတွက်	စုစုပေါင်း
အဆင့်မြင့်ဆုံး အုပ်စု	ကား၊ ဝိုက်အိမ်၊ ဝပ်ရှော့ရုံ၊ ဆိုင်ကယ်၊ စက်ဘီး၊ ရာဘာခြံ၊ ဖြူခင်း	၅	၉-၁-
အလယ်အလတ် အုပ်စု	ပျဉ်ထောင်အိမ် (သွပ်အိမ်)၊ နွား	၂၃	၄၃-၁-
အဆင့်မမြင့်ဆုံး အုပ်စု	ဝါးအိမ်၊ နေ့စားအလုပ်လုပ်ကိုင်	၂၆	၄၈-၀-
		၅၄	၁၀၀-၁-

### ဆွေးနွေးခြင်း နှင့် ဆန်းစစ်ခြင်း

ကျေးရွာ- ကံကော်မြို့နယ် ရပ်ကွက်

အုပ်စု- မြိုင်ကြီးငူအထူးဒေသ (၁)

ပူးပေါင်းပါဝင်ဆွေးနွေးသူ ဦးရေ - ကျား (၁၂) ဦး၊ မ (၁၃) ဦး

- ဥစ္စာနေကြွယ်ဝမှု အဆင့်သတ်မှတ်ရာတွင် အဆင်ပြေသောအုပ်စု၊ အလယ်အလတ်အုပ်စု၊ အဆင်မပြေသော အုပ်စုဟူ၍ (၃) အုပ်စု ခွဲခြားထားပါသည်။
- ကျေးရွာအတွင်းရှိ အဆင်ပြေသောအုပ်စုများသည် အိမ်ထောင်စုအနေဖြင့် (၅) စုရှိပြီး ပိုင်ဆိုင်မှုသွင်ပြင်လက္ခဏာများအနေဖြင့် ကား၊ တိုက်အိမ်၊ ဝပ်ရှော့ရုံ၊ ဆိုင်ကယ်၊ စက်ဘီး၊ ရာဘာခြံ နှင့် ဖြူခင်းတို့ကို ပိုင်ဆိုင်ကြခြင်း။
- အလယ်အလတ် အုပ်စုအနေဖြင့် အိမ်ထောင်စု (၂၃) စုရှိပြီး ပျဉ်ထောင်အိမ် (သွပ်အိမ်)၊ နွား၊ ဆိုင်ကယ် ကယ်ရီအလုပ်များဖြင့် အသက်မွေးဝမ်းကြောင်းကြခြင်း။
- အဆင်မပြေသော အုပ်စုများမှာ (၂၆) စုရှိပါသည်။ ပိုင်ဆိုင်မှုများမှာ ဝါးအိမ် နှင့် နေ့စားအလုပ်သမားအလုပ်ကို လုပ်ကိုင်စားသောက်ကြခြင်း။

# ၆.၄ ကျားမပင့်ကူအိမ်သုံးသပ်ခြင်း (Cob Web)

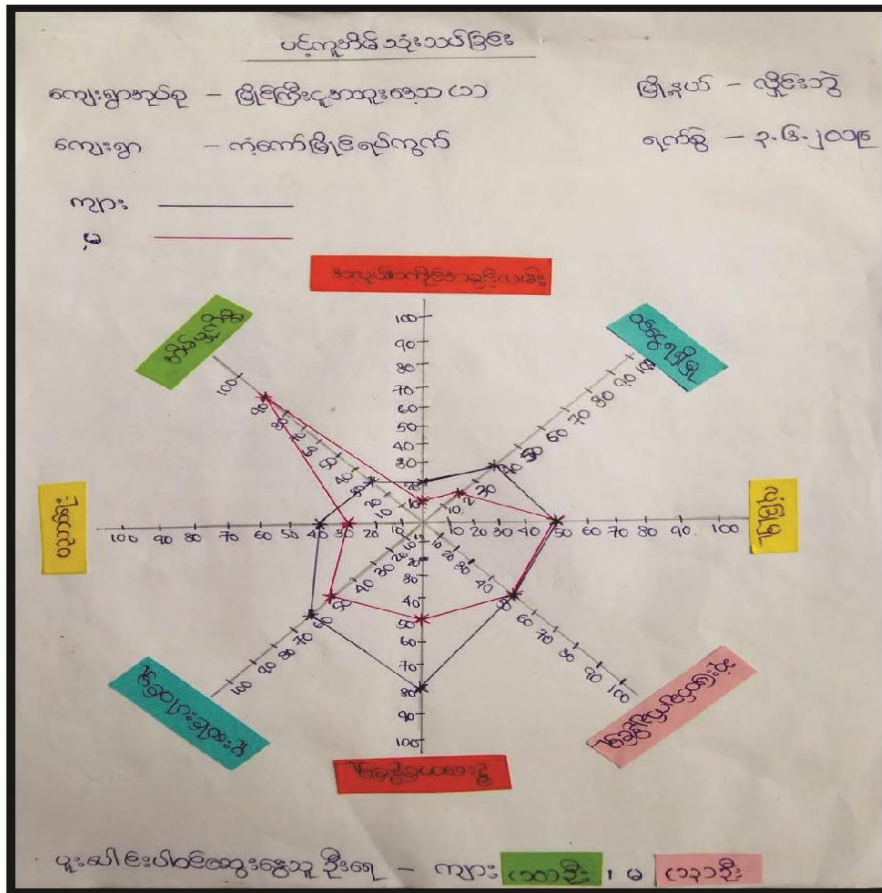

## ဆွေးနွေးခြင်း နှင့် ဆန်းစစ်ခြင်း

ကျေးရွာ- ကံကော်မြိုင် ရပ်ကွက်

အုပ်စု- မြိုင်ကြီးငူအထူးဒေသ (၁)

ပူးပေါင်းပါဝင်ဆွေးနွေးသူ ဦးရေ - ကျား (၁၂) ဦး၊ မ (၁၃) ဦး

အမျိုးသမီးများ၏ အလုပ်အကိုင်အခွင့်လမ်း၊ ဝင်ငွေရရှိမှု၊ ပညာရေးတို့သည် အားနည်းသည်။ အိမ်မှုကိစ္စတွင်သာ အချိန်ကုန်နေရလေ့ရှိပါသည်။ ပူးပေါင်းပါဝင်မှု၊ ဦးဆောင်နိုင်မှု၊ နှင့် ဆုံးဖြတ်ချက်ချမှု တို့သည် အားနည်းပါသည်။

- ပူးပေါင်းပါဝင်မှုနှင့် ဆုံးဖြတ်ချက်ချမှု တို့သည် အမျိုးသားများနှင့် တိုင်ပင်ဆွေးနွေးကာ အကြောင်းအရင်းပေါ်လှောင် အလှည့်ကျစနစ်ဖြင့် သွားပါသည်။
- ဦးဆောင်မှုကို အများအားဖြင့် အမျိုးသားများသာ ဦးဆောင်ဆုံးဖြတ်ကြပြီး အချို့မှာ ပညာရေးပိုင်းတွင် အားနည်းနေပါသည်။

# ၆.၅ အရင်းအမြစ်အသုံးချမှုပုံစံပြဇယား (Asset Mappi)

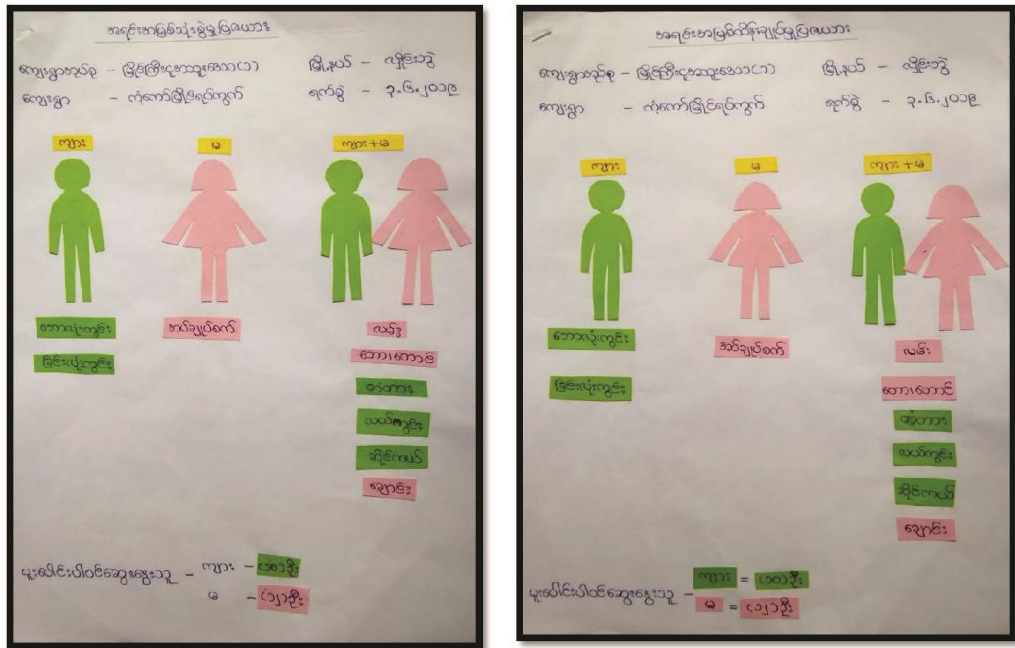

## ဆွေးနွေးခြင်း နှင့် ဆန်းစစ်ခြင်း

ကျေးရွာ- ကွဲကော်မြိုင် ရပ်ကွက်

အုပ်စု- မြိုင်ကြီးငှက်အထူးဒေသ (၁)

ပူးပေါင်းပါဝင်ဆွေးနွေးသူ ဦးရေ - ကျား (၁၂) ဦး၊ မ (၁၃) ဦး

- အမျိုးသားများသည် ဘောလုံးကွင်းနှင့် ခြင်းခတ်ကွင်းတို့ကို အသုံးပြုမှုများပြီး အမျိုးသမီးများက အပ်ချုပ်စက်အပါအဝင် အလှအပပစ္စည်းများကိုလည်း အသုံးပြုကြသည်။ လမ်း၊ တံတား၊ တော/တောင်၊ လယ်ကွင်း၊ ဆိုင်ကယ်၊ နှင့် ချောင်းများ စသည်တို့ကို အမျိုးသား၊ အမျိုးသမီးများ နှစ်ဦးလုံး အသုံးပြုကြသည်။
- လယ်ကွင်း၊ ဘောလုံးကွင်း၊ ခြင်းလုံးကွင်း၊ များကို အမျိုးသားများက ထိန်းချုပ်ကြပြီး အပ်ချုပ်စက် များကို အမျိုးသမီးများ ထိန်းချုပ်ကြသည်။ လမ်း၊ တံတား၊ တော/တောင်၊ ဆိုင်ကယ်၊ ချောင်းများ ကို အမျိုးသား၊ အမျိုးသမီး နှစ်ဦးလုံးက ထိန်းချုပ်ကြသည်။
- ရပ်ကွက်အတွင်းရှိ အမျိုးသမီးများသည် တန်းတူအခွင့်အရေးကို အပြည့်အဝများ မရရှိသေးပါ။ ရိုးရာ ဓလေ့ထုံးတမ်းအစဉ်အလာအရ တန်းတူအခွင့်အရေးရရန် ကြန့်ကြာနေပါသည်။ ဥပမာ- ဘာသာရေး၊ ပညာရေး အစရှိသော အရာများတွင် ကြန့်ကြာရတတ်သည်။ ထို့ကြောင့် အမျိုးသား အနေဖြင့် အမျိုးသမီးများအား လက်တွဲခေါ်ယူခြင်း၊ အားပေးခြင်း၊ အခွင့်အရေးပေးခြင်း၊ အသိပညာ ဗဟုသုတများ မျှဝေခြင်းဖြင့် တန်းတူအခွင့်အရေးများ ရရှိနိုင်ပါသည်။

၆.၆ အဖွဲ့အစည်းချိတ်ဆက်မှုပြယေား (Venn Diagram)

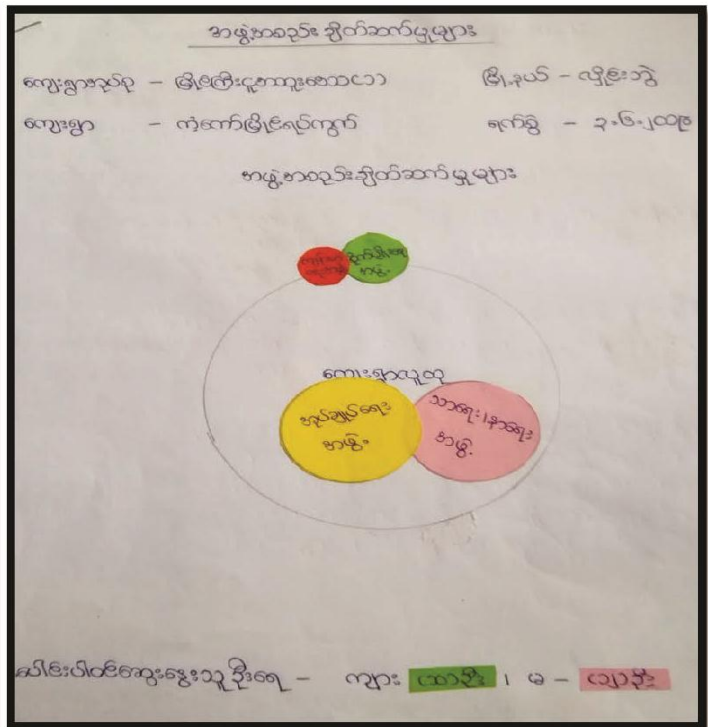
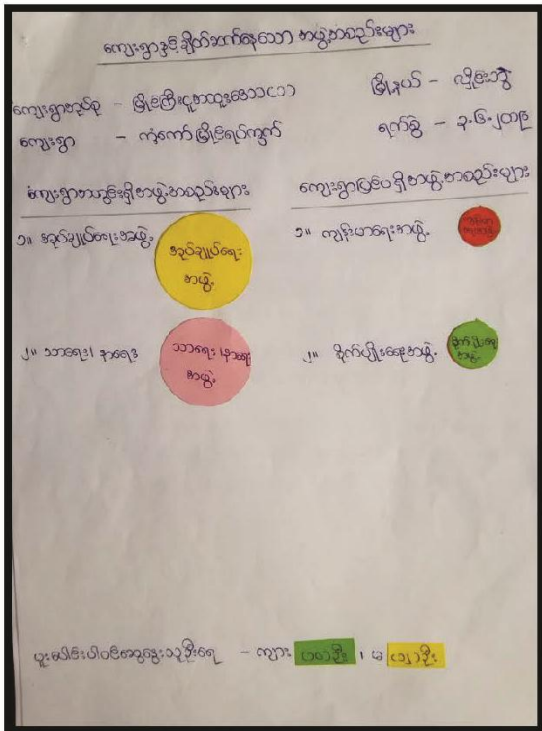

ဆွေးနွေးခြင်း နှင့် ဆန်းစစ်ခြင်း

ကျေးရွာ- ကံ့ကော်မြို့ရပ်ကွက်

အုပ်စု- မြိုင်ကြီးငူအထူးဒေသ (၁)

ပူးပေါင်းပါဝင်ဆောင်ရွက်ပေးသူ ဦးရေ - ကျား (၁၀၀) ဦး၊ မ (၁၀၀) ဦး

- ကျေးရွာအတွင်းရှိ ဖွဲ့စည်းထားသော အဖွဲ့အစည်းမှာ အုပ်ချုပ်ရေးအဖွဲ့နှင့် သာရေး၊ နာရေးအဖွဲ့ တို့ ဖြစ်ပြီး ကျေးရွာထိတွေ့မှုအများဆုံးဖြစ်သည်။
- ကျေးရွာပြင်ပရှိ အဖွဲ့အစည်းများမှာ ကျန်းမာရေးအဖွဲ့နှင့် စိုက်ပျိုးရေးအဖွဲ့တို့ဖြစ်သည်။
- ကျေးရွာအတွင်းရှိ အပျိုလူပျိုအဖွဲ့၊ မိခင်နှင့်ကလေး စောင့်ရှောက်ရေးအဖွဲ့၊ ပရဟိတအသင်းအဖွဲ့၊ ရေကော်မတီအဖွဲ့များ ထားရှိရန် လိုအပ်ပါသည်။

၇။ ကော်မတီဝင်များရွေးချယ်ခြင်းနှင့် ကျေးရွာဖွံ့ဖြိုးမှုအစီအစဉ်ဆောင်ရွက်မှုမှတ်တမ်း



ကျေးရွာအခက်ခဲများကို ရွာသားတစ်ဦးမှ တင်ပြနေစဉ်

ဦးစားပေးလုပ်ငန်း ရွေးချယ် မဲထည့်ခြင်း



အဖွဲ့လိုက် PRA tools ရေးဆွဲခြင်း



မဲရလဒ်အား ပွင့်လင်းမြင်သာစွာ ရေတွက်ခြင်း



အဖွဲ့လိုက် PRA tools ရေးဆွဲခြင်း



အမျိုးသမီးတစ်ဦးမှ မဲပေးခြင်း





# ၈။ ကျေးရွာအခြေခံအချက်အလက်များ-၈

ပုံစံ - ၈ - ၁ ကျေးရွာအခြေခံအချက်အလက်များ (Form PC 1)

လယ်ဥယျာဉ်များ၊ ကျေးရွာတစ်ရွာသို့ ပထမဆုံးမိတ်ဆက်ရေးသွားရောက်သော အခါ လူထုစည်းရုံးရေးမှူးသည် ကျေးရွာခေါင်းဆောင်များအား ကျေးရွာအချက်အလက်များကို မေတ္တာရပ်ခံ၍ တောင်းခံရသည်။ ဤအချက်အလက်များကို စီမံကိန်းမိတ်ဆက်အစည်းဝေး၊ မတိုင်မီ တောင်းခံရမည်၊ စီမံကိန်းမိတ်ဆက်အစည်းဝေးတွင် လူထုစည်းရုံးရေးမှူးသည် ဤအချက်အလက်များအား စစ်ဆေးပြီး မှန်ကန်အောင် ပြုလုပ်ရမည်။ ငြိမ်နောက်တွင် လူထုစည်းရုံးရေးမှူးမှ သတင်းအချက်အလက်ထဲသို့ Tablets မှ တထွက် ဖြည့်သွင်းရမည်။

ကျေးရွာခေါင်းဆောင် အမည် <b>ဦးရွှေသိ</b>		ကျေးရွာခေါင်းဆောင်၏ ဖုန်းနံပါတ် <b>၀၇၇၆၂၅၇၀၆၀</b>	လူထုစည်းရုံးရေးမှူး၏ အမည် <b>စောစောအင်းဦး</b>
မြို့နယ်တိုင်းဒေသကြီး <b>ဦး</b>	မြို့နယ် <b>ကျေး</b>	ကျေးရွာအုပ်စု <b>မြို့နယ်</b>	ကျေးရွာ <b>ကျေးရွာ</b>

က။ လူဦးရေ

လူမျိုးစု	အိမ်ထောင်စုအရေအတွက်	ကိုးကွယ်သည့်ဘာသာ	အိမ်ထောင်စုအရေအတွက်
လူမျိုးစု (၁)----- <b>အဏက (ကျေး)</b>	<b>၃၂</b>	ဘာသာ(၁)----- <b>ဗုဒ္ဓ</b>	<b>၃၂</b>
လူမျိုးစု (၂)----- <b>ဦး (ကျေး)</b>	<b>၂၂</b>	ဘာသာ(၂)----- <b>ဗုဒ္ဓ</b>	<b>၂၂</b>
လူမျိုးစု (၃)-----		ဘာသာ(၃)-----	
လူမျိုးစုရော-----		ဘာသာရော-----	
အခြား			
အရေအတွက်			<b>၅၄</b>
မသန်စွမ်းသူများ	<b>၅</b>		
သက်ကြီးရွယ်အိုများ (၆၅ နှစ် နှင့် အထက်)	<b>၁၅</b>		
စစ်ဘေးရှောင်	<b>၁၀</b>		

ကျွမ်းကျင်သူများမှတ်တမ်း (ကျေးရွာတွင်နေထိုင်သော သို့မဟုတ် တခြားရွာမှလာရောက်သောကျွမ်းကျင်သူများ)

	(၁) စာသင်ကျောင်း		(၂) ကျန်းမာရေး			(၃) လက်မှုပညာရှင်		
	ရွာတွင်နေထိုင်သူ	အခြားရွာမှလာသူ		ရွာတွင်နေထိုင်သူ	အခြားရွာမှလာသူ		ရွာတွင်နေထိုင်သူ	အခြားရွာမှလာသူ
လတန်းပြဆရာ/မ	<input checked="" type="checkbox"/>	<input type="checkbox"/>	ဆရာပန်	<input type="checkbox"/>	<input type="checkbox"/>	လက်သမား	<input checked="" type="checkbox"/>	<input type="checkbox"/>
ထက်တန်းပြဆရာ/မ	<input type="checkbox"/>	<input type="checkbox"/>	လက်ထောက်ကျန်းမာရေးမှူး	<input type="checkbox"/>	<input checked="" type="checkbox"/>	ပန်းချီ	<input type="checkbox"/>	<input type="checkbox"/>
လယ်တန်းပြဆရာ/မ	<input type="checkbox"/>	<input type="checkbox"/>	အမျိုးသမီးကျန်းမာရေးဆရာမ	<input checked="" type="checkbox"/>	<input type="checkbox"/>	လျှပ်စစ်ကျွမ်းကျင်၊ ဖိသမား	<input type="checkbox"/>	<input type="checkbox"/>
ကျွဲဆရာ/မ	<input type="checkbox"/>	<input type="checkbox"/>	သားဖွားဆရာမ	<input checked="" type="checkbox"/>	<input type="checkbox"/>	ရေတိုက်သွယ်သူ	<input type="checkbox"/>	<input type="checkbox"/>
ခြား	<input type="checkbox"/>	<input type="checkbox"/>	ပြည်သူ့ကျန်းမာရေးလုပ်သား	<input type="checkbox"/>	<input type="checkbox"/>	စက်ပြင်ဆရာ	<input type="checkbox"/>	<input type="checkbox"/>
ပျက်			မှတ်ချက်			မှတ်ချက်		

(ဃ) ကျေးရွာသို့ ရောက်ရှိနိုင်သည့်လမ်းအခြေအနေ / ကျေးရွာတစ်ရွာသည် ၎င်း၏ကျေးရွာအုပ်စုနှင့် ဆက်သွယ်ထားသော လမ်းအခြေအနေ (အောက်ပါတို့ကိုရိုင်းပါ)

ကျောက်ကြမ်းလမ်း: ကတ္တရာလမ်း      ကွန်ကရစ်လမ်း: \_\_\_\_\_      မော်တော်ဆိုင်ကယ်လမ်း: \_\_\_\_\_  
 ကျောက်ခင်းလမ်း: \_\_\_\_\_      မြေသားလမ်း: \_\_\_\_\_      လူသွားလမ်း: \_\_\_\_\_      အခြား: \_\_\_\_\_

(င) ကျေးရွာဖွံ့ဖြိုးမှုစီမံချက်

- ရိုင်းပါ
- (၁) လူထုဗဟိုပြုစီမံကိန်းမစတင်မှီ ဤကျေးရွာတွင်ကျေးရွာဖွံ့ဖြိုးမှု စီမံချက်ရှိခဲ့ပါသလား?      ရှိပါသည်/မရှိပါ/မသိပါ
- (၂) ရှိခဲ့ပါလျှင် ဤစီမံချက်ကို မည်သည့် ခုနှစ်တွင်ပြင်ဆင်ခဲ့ပါသနည်း?      နှစ်-----/မသိပါ
- (၃) ဤစီမံချက်ကို မြို့နယ်မှအတည်ပြုခဲ့ပါသလား?      ပြုခဲ့ပါသည်/မပြုခဲ့ပါ /မသိပါ





၉။ စီမံကိန်းစက်ဝန်းအချိန်ဇယား- ၈၂

ပုံစံ - ၈၂ - စီမံကိန်းစက်ဝန်းအချိန်ဇယား (PC 2)

လမ်းညွှန်ဖွဲ့စည်းရေးရာ/လက်ထောက်နှင့်ညွှန်ကြားရေးရာ/လက်ထောက်နှင့်ညွှန်ကြားရေးရာ/စီမံကိန်းစက်ဝန်းအချိန်ဇယားနှင့် ပေးပို့ရမည့်အချိန်အတွက် ညွှန်ကြားမှုဦးစီးဌာန

ဝဠ်းရုံး/လက်ထောက်နှင့်ညွှန်ကြားရေးရာ/လက်ထောက် - စောအောင်၊ ဦး၊ ဗ၊ အောင်အောင်

နေ့စွဲ: စက်ဝန်းအချိန်ဇယား  စက်ဝန်း(၁)  စက်ဝန်း(၂)  စက်ဝန်း(၃)  စက်ဝန်း(၄)

ပြည်နယ်/တိုင်း: ကရင်၊ မြို့နယ်: ရှိန်၊ ကျေးရွာအုပ်စု: မြို့ကြီး (၁)၊ ကျေးရွာ: ကျေးရွာ၊ ကုမ်းမြို့ကြီး

စီမံကိန်းအသေးစားအမျိုးအစား	နေ့စွဲ	အစည်းအဝေးအတွက် တက်ရောက်သူအရေအတွက်						စီမံကိန်းစက်ဝန်း
		တက်ရောက်သူ	မတက်ရောက်သူ	အချိန်အား	အချိန်အား	အချိန်အား	အချိန်အား	
၁။ ကျေးရွာစီမံကိန်း စီမံကိန်းအစည်းအဝေး								
၂။ ကျေးရွာစီမံကိန်း စီမံကိန်းအစည်းအဝေး	၂၀၂၁.၇.၂၀	၂၀	၂၀	၂၀	၂၀	၂၀	၂၀	၇၅.၄၅
၃။ ကျေးရွာစီမံကိန်း လုပ်ငန်းဆောင်ရွက်ရန်အစည်းအဝေး								
၄။ မြို့နယ်အစည်းအဝေးအစည်းအဝေး								

၁၀။ ကျေးရွာဖွံ့ဖြိုးရေးဦးစားပေးအစီအစဉ်-၈၃

ကျေးရွာဖွံ့ဖြိုးရေးဦးစားပေးအစီအစဉ်-၈၃(ဒုတိယနှစ်စက်ဝန်း)

ပုံစံ - ၈-၃ ကျေးရွာဖွံ့ဖြိုးရေး ဦးစားပေးအစီအစဉ် (Form PC 3)

လမ်းညွှန်ချက်		အဆင့်(၃)ကျေးရွာဖွံ့ဖြိုးရေးအစီအစဉ်အစည်းအဝေးပြီးဆုံးသောအခါ		ကျေးရွာစီမံကိန်း
အထောက်အကူပြု ကော်မတီသည် လူထုစည်းရုံးရေးမှူးအကူအညီဖြင့် ဤပုံစံကိုပြည့်စုံအောင် ဖြည့်သွင်းရမည်။				
လူထုစည်းရုံးရေးမှူး/ဝန်ထမ်း အမည် - <u>အောင်ဦးဦး</u>				
နေ့စွဲ ၁၈.၆.၂၀၂၀	စက်ဝန်းအား အမှတ်ခြစ်ပါ (✓) <input type="checkbox"/> စက်ဝန်း(၁) <input type="checkbox"/> စက်ဝန်း(၂) <input type="checkbox"/> စက်ဝန်း(၃) <input type="checkbox"/> စက်ဝန်း(၄) <input type="checkbox"/>			
ပြည်နယ်/အိုဇ်	မြို့နယ်	ကျေးရွာအုပ်စု	ကျေးရွာ	
<u>ကရင်</u>	<u>လွိုင်လွင်</u>	<u>မြိုင်ကြီး</u>	<u>က.ကော်</u>	

က။ အခက်အခဲအတားအဆီးများအားဆွေးနွေးခြင်း -

ယခုလက်ရှိအခြေအနေတွင်ကျေးရွာဖွံ့ဖြိုးတိုးတက်ရေးအတွက်အဓိကအခက်အခဲအတားအဆီးများသည်

မည်သည်များဖြစ်ပါသနည်း။ (အမျိုးသား/သမီး အနည်းဆုံးအခက်အခဲ ၅ ခုစီဖော်ပြပါ)

ဒုတိယနှစ်စက်ဝန်းအစီအစဉ်အတားအဆီးများ	
လျှပ်စစ်မီးလင်းရေး မရရှိသောကြောင့် လူနေမှု ဖွံ့ဖြိုးမှု ခက်ခဲခြင်း။	<input type="checkbox"/> ကျား <input type="checkbox"/> မကျား + မ
လမ်းမကောင်းသဖြင့် သွားလာရေးအခက်ခဲ ဖြစ်ခြင်း။	<input type="checkbox"/> ကျား <input type="checkbox"/> မကျား + မ
	<input type="checkbox"/> ကျား <input type="checkbox"/> မကျား + မ
	<input type="checkbox"/> ကျား <input type="checkbox"/> မကျား + မ
	<input type="checkbox"/> ကျား <input type="checkbox"/> မကျား + မ
	<input type="checkbox"/> ကျား <input type="checkbox"/> မကျား + မ

ခ။ မျှော်မှန်းခြင်း- နောင်လာမည့် ( ၅ ) နှစ် အတွင်း ကျေးရွာဖွံ့ဖြိုးရေး မျှော်မှန်းလျာထားချက်များအား တင်ပြပါ။

ဒုတိယနှစ်စက်ဝန်းအစီအစဉ်အတားအဆီးများ	
လျှပ်စစ်မီး ရှိလာလျှင် လူနေမှု ဖွံ့ဖြိုးမှု မြင့်မားလာပြီး ၂၀၂၁ ခုနှစ် အထိ ဖြစ်နိုင်ပါသည်။	<input type="checkbox"/> ကျား <input type="checkbox"/> မကျား + မ
လမ်းမကောင်း ချွတ်ယွင်းမှုများ ပြုပြင်ဆင်ခြင်ခြင်းဖြင့် သွားလာရေးအခက်ခဲ ဖြစ်လာမည်။	<input type="checkbox"/> ကျား <input type="checkbox"/> မကျား + မ
	<input type="checkbox"/> ကျား <input type="checkbox"/> မကျား + မ
	<input type="checkbox"/> ကျား <input type="checkbox"/> မကျား + မ
	<input type="checkbox"/> ကျား <input type="checkbox"/> မကျား + မ
	<input type="checkbox"/> ကျား <input type="checkbox"/> မကျား + မ



လူထုစီမံကိန်း၏ လာမည့် (၄) နှစ်အတွက် အကျုံးဝင်သော ဦးစားပေး ဖွံ့ဖြိုးတိုးတက်မှု လုပ်ငန်း အစီအစဉ်များအားဖော်ပြပါ။

ဦးစားပေး အဆင့် သတ်မှတ်ချက်	ကျေးရွာအတွက် ဦးစားပေး ဖွံ့ဖြိုးတိုးတက်မှု လုပ်ငန်းစဉ်များ	အဆိုပြုသူ(အမျိုးသားများ/အမျိုးသမီးများ/အမျိုးသား+အမျိုးသမီး)	အခန်းကဏ္ဍ	ခန့်မှန်း ကုန်ကျစရိတ်	အကျိုးခံစားခွင့်ရှိသူ ခန့်မှန်းခြေ အရေအတွက်		
					ကျား	မ	ပေါင်း
၀	ဒီ.ကြို့ / မိ.တိုင်သွယ်ကန် ဇွင်း	က + မ	မီးလင်း ရေ		၁၄၄	၁၇၈	၃၂၂
၂	ကွန်ကရစ်လမ်း ခင်းခြင်း လုပ်ငန်း	မ	လမ်း		၁၄၄	၁၇၈	၃၂၂
၃							
၄							
၅							
၆							

ယ။ လူထုစီမံကိန်း၏ လာမည့် (၄) နှစ်အတွက် အကျုံးမဝင်သော ဦးစားပေး ဖွံ့ဖြိုးတိုးတက်မှု လုပ်ငန်း အစီအစဉ်များအားဖော်ပြပါ။

အဆင့်	ကျေးရွာအတွက် ဦးစားပေး ဖွံ့ဖြိုးတိုးတက်မှု လုပ်ငန်းစဉ်များ	အဆိုပြုသူ (အမျိုးသားများ/အမျိုးသမီးများ/အမျိုးသား+အမျိုးသမီး)	အခန်းကဏ္ဍ
၀			
၂			
၃			
၄			
၅			

ခေါင်းဆောင်၊ ကျေးရွာစီမံကိန်းအထောက်အကူပြုကော်မတီမှအတည်ပြုသည်။

အမည် ဦးကျော်သိ - လက်မှတ်  နေ့စွဲ ၁၈.၆.၂၀၂၀







**"အစည်းအဝေးမှတ်တမ်း"**

ကျေးရွာအမည် - ကံ့ကော်မြိုင်ရပ်ကွက်      အချိန်/ နေ့ရက် - နံနက် ၁၂:၀၀/၃.၆.၂၀၁၉

အုပ်စုအမည် - မြိုင်ကြီးငူအထူးဒေသ (၁)      နေရာ      - စိုက်ပျိုးရေးခန်းမဆောင်

အစည်းအဝေးပြုလုပ်ခြင်းအကြောင်းအရာ - **"ဒုတိယအကြိမ် ကျေးရွာအစည်းအဝေး"**

**ဆွေးနွေးချက် နှင့် ဆုံးဖြတ်ချက်**

နံနက်ပိုင်း တွင် ဆွေးနွေးထားခဲ့သော PRA tool များကို အဖွဲ့လိုက်ဆွေးနွေးခဲ့ရာ ထွက်လာသော တစ်ခုချင်းဆီကို လူထုစည်းရုံးရေးမှူးမှ ပြန်လည်တင်ပြခဲ့ပါသည်။ ရပ်ကွက်သူ/ ရပ်ကွက်သားများကလည်း လိုအပ်သည်ကို ဖြည့်စွက်ပြောပြီး အပြန်အလှန် ဆွေးနွေးခဲ့ကြသည်။

ထို့နောက်တွင် ကျေးရွာအတွင်း အခက်အခဲ၊ မျှော်မှန်းချက်များကို လူထုစည်းရုံးရေးမှူးမှ ရှင်းပြပြီး ဆွေးနွေးရန်အတွက် အမျိုးသား တစ်ဖွဲ့နှင့် အမျိုးတစ်ဖွဲ့ဟူ၍ နှစ်ဖွဲ့ခွဲကာဆွေးနွေးခဲ့ကြသည်။ ထို့နောက် ရရှိလာသောလုပ်ငန်းခွဲများကို ဦးစားပေးအဆင့် လုပ်ငန်းရွေးချယ်သတ်မှတ်ရန်အတွက် မဲပေးစနစ်ဖြင့် ရွေးချယ်ခဲ့ကြ ရွေးချယ်ခဲ့ကြသည်။ မဲထည့်ပုံထည့်နည်း အကြောင်းကို လူထုစည်းရုံးရေးမှူးမှ ရှင်းပြကာ မဲကို လက်ထောက် မဲကို လက်ထောက်နည်း ပညာမှူးမှ ဝေကာ လူထုစည်းရုံးရေးမှူးက မဲရုံ ကိုစောင့်ကြည့်ကာ မသိသူများက မသိသူများကို ပြန်လည်ရှင်း ပြသည်။ ယင်းနောက် ရရှိလာသော မဲများကို ရေတွက်ရန်အတွက် စေတနာ့ဝန် ထမ်းဆောင်မှုကို ပွင့်လင်းမြင်သာစွာဖြင့် မဲရေတွက် စေသည်။

ထို့နောက် လူထုစည်းရုံးရေးမှူးမှ အကျုံးဝင်သောလုပ်ငန်းနှင့် အကျုံးမဝင်သော လုပ်ငန်းအကြော လုပ်ငန်းအကြောင်းကို ရွာ သားများ သိရှိနားလည် သဘောပေါက်အောင် ရှင်းပြခဲ့ပါ သည်။ထို့နောက် လူထုစည်းရုံးရေးမှူး မှ ကော်မတီ ၁ ဦး ချင်း၏ တာဝန်နှင့် ဝတ္တရား၊ ရှောင်ရန်၊ ဆောင်ရန်များကို လည်း နားလည် နားလည်သဘောပေါက်စေပြီး ကော်မတီဝင်များကို အဆိုပြုစနစ်ဖြင့် ရွေးချယ်ခဲ့ ရွေးချယ်ခဲ့ကြသည်။ ကော်မတီဝင်များတွင် အမျိုးသားနှင့် အမျိုးသမီးအမျိုးတူညီ ရမည်ဖြစ်သည်။ ကော ကော်မတီဝင်များ ၁၃ ယောက်ကို အောင်မြင်စွာ ဖွဲ့စည်းနိုင်ခဲ့သည်။ နောက်ဆုံးအနေဖြင့် ကော်မတီဝင်များ နှင့်အတူ အမှတ်တရဓာတ်ပုံများ ရိုက်ခဲ့ကြသည်။

၁၂။ ကဏ္ဍအလိုက်ဦးစားပေးဖွံ့ဖြိုးရေးလုပ်ငန်းများ

“ ကဏ္ဍအလိုက် ဦးစားပေးလုပ်ငန်း ဖြန့်ဖြူးရေး ”

၇၂၀၅၀၀ - ကုမ္ပဏီကြီးရပ်ကွက်      နေရာ - မြို့ကြီး၊ ကုမ္ပဏီ၊ ခေမာယာ

ဦးစားပေးလုပ်ငန်း	လုပ်ငန်းအမျိုးအစား	အဆိုပြုသူ			ခုနှစ်	ဆောင်ရွက်မှုအဆင့်	မှတ်ချက်
		မ	ပ	ပ+မ			
အခြေခံအဆောက်အအုံကြီးကြီးကြီး	၁	မီးကြို၊ မီးတိုက်ခန်း၊ မြေ			✓	၂၀၂၀	၂၀၂၀
	၂	ရပ်ကွက်လမ်း၊ ရပ်ကွက်လမ်း၊ ၁၀၀			✓	၂၀၂၂	(၂၀၂၂၊ ၂၀၂၃)
	၃						
	၄						
	၅						
	၆						
ကျန်ဆုံးရှုံးမှုအစီအစဉ်	၁	ဝယ်ယူမှုအစီအစဉ်	✓				
	၂	အဆင့်မြှင့်တင်မှုအစီအစဉ်		✓			
အခြားအစီအစဉ်							