

ပြည်ထောင်စုသမ္မတမြန်မာနိုင်ငံတော်အစိုးရ
စိုက်ပျိုးရေးမွေးမြူရေးနှင့်ဆည်မြောင်းဝန်ကြီးဌာန
ကျေးလက်ဒေသဖွံ့ဖြိုးတိုးတက်ရေးဦးစီးဌာန



လူထုဗဟိုပြုစီမံကိန်း၊ လှိုင်းဘွဲ့မြို့နယ်
ကျေးရွာဖွံ့ဖြိုးရေးအစီအစဉ်



မြိုင်ကြီးငူ(၁)ကျေးရွာအုပ်စု/နင်းဆီမြိုင်ကျေးရွာ

၂၀၂၀ခုနှစ် (တတိယနှစ်စီမံကိန်းစက်ဝန်း)



မာတိကာ

၁။ လှိုင်းဘွဲ့မြို့နယ်အခြေပြမြေပုံ.....	1
၂။ ကျေးရွာအုပ်စုမြေပုံ(တည်နေရာ)	2
၃။ ကျေးရွာအုပ်စုတွင်ပါဝင်သောကျေးရွာများ.....	3
၄။ ကျေးရွာအခြေခံအချက်အလက်များ(ကျေးရွာသမိုင်းကြောင်း)	4
၅။ လူထုပူးပေါင်းပါဝင်သော လူမှုဆန်းစစ်ခြင်း နှင့်အကဲဖြတ်ခြင်း လုပ်ငန်းစဉ်	5
(PSA/PRA) အကျဉ်းချုပ်ဇယား.....	5
၆။ ကျေးရွာဖွံ့ဖြိုးရေးအစီအစဉ်တွင်အသုံးပြုခဲ့သော PRA Tool တစ်ခုချင်းစီအတွက် သုံးသပ်ချက်များ.....	6
၆.၁ ကျေးရွာလူမှုရေးနှင့်အရင်းအမြစ်ပြမြေပုံ (Social Map)	6
.....	6
၆.၂ ရာသီခွင်ပြပြက္ခဒိန်(Seasonal Calendar)	7
.....	7
၆.၃ ဥစ္စာနေကြွယ်ဝမှုပြဇယား (Wealth Ranking).....	8
၆.၄ ကျားမပင့်ကူအိမ်သုံးသပ်ခြင်း (Cob Web).....	9
၆.၅ အရင်းအမြစ်အသုံးချမှုပုံစံပြဇယား (Asset Mapping).....	10
၆.၆ အဖွဲ့အစည်းချိတ်ဆက်မှုပြဇယား (Venn Diagram).....	11
၇။ ကော်မတီဝင်များရွေးချယ်ခြင်းနှင့် ကျေးရွာဖွံ့ဖြိုးမှုအစီအစဉ်ဆောင်ရွက်မှုမှတ်တမ်း.....	12
.....	13
၈။ ကျေးရွာအခြေခံအချက်အလက်များ-၈၁	14
.....	15
၉။ စီမံကိန်းစက်ဝန်းအချိန်ဇယား- ၈၂.....	18
၁၀။ ကျေးရွာဖွံ့ဖြိုးရေးဦးစားပေးအစီအစဉ်-၈၃.....	19
ကျေးရွာဖွံ့ဖြိုးရေးဦးစားပေးအစီအစဉ်-၈၃(ဒုတိယနှစ်စက်ဝန်း.....	19
).....	19
ကျေးရွာဖွံ့ဖြိုးရေးဦးစားပေးအစီအစဉ်-၈၃(ပထမနှစ်စက်ဝန်း).....	20
၁၁။ အစည်းအဝေးမှတ်တမ်းများ.....	23
.....	23
၁၂။ ကဏ္ဍအလိုက်ဦးစားပေးဖွံ့ဖြိုးရေးလုပ်ငန်းများ	25

၁။ လှိုင်းဘွဲ့မြို့နယ်အခြေပြမြေပုံ

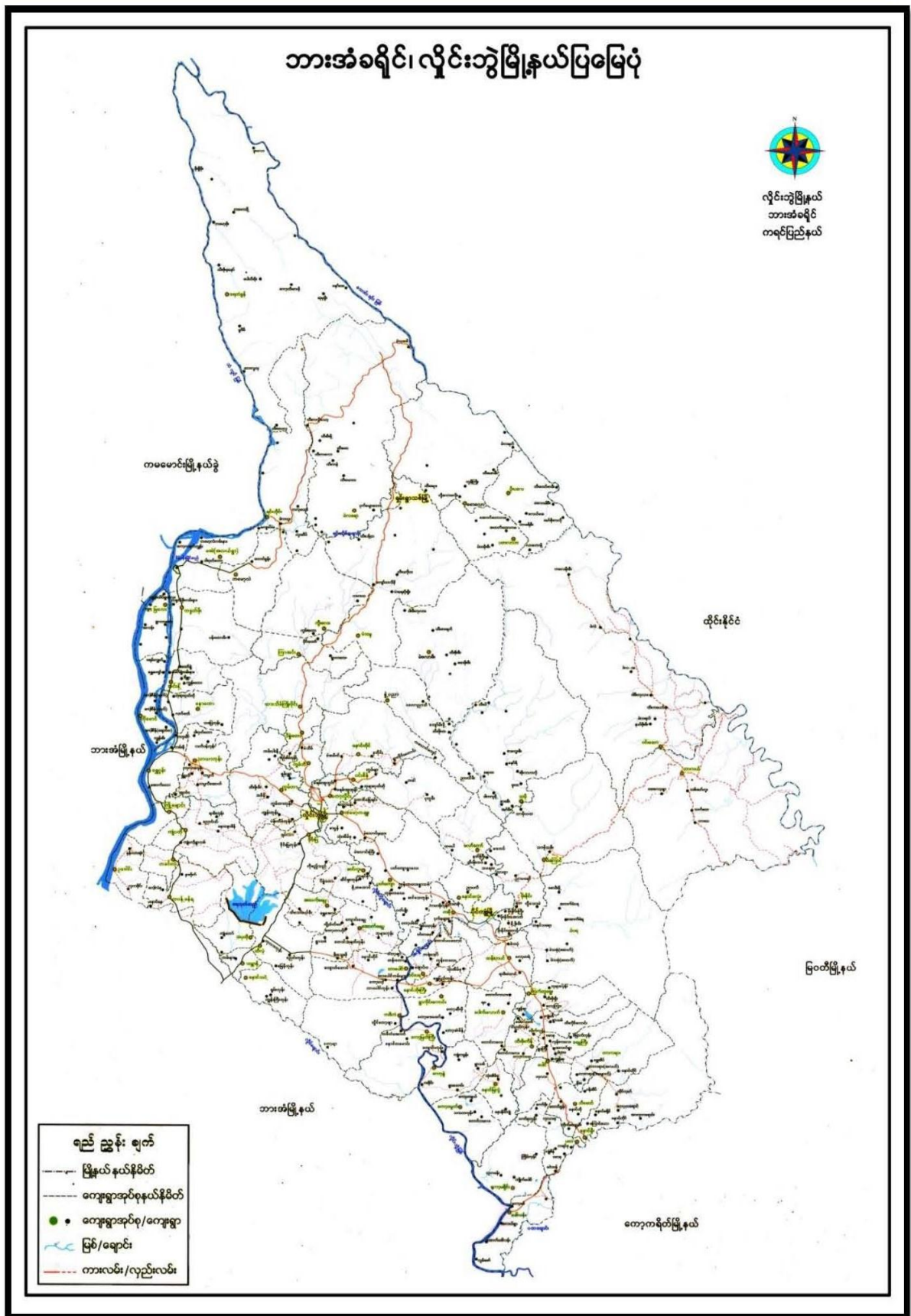

၂။ ကျေးရွာအုပ်စုမြေပုံ(တည်နေရာ)

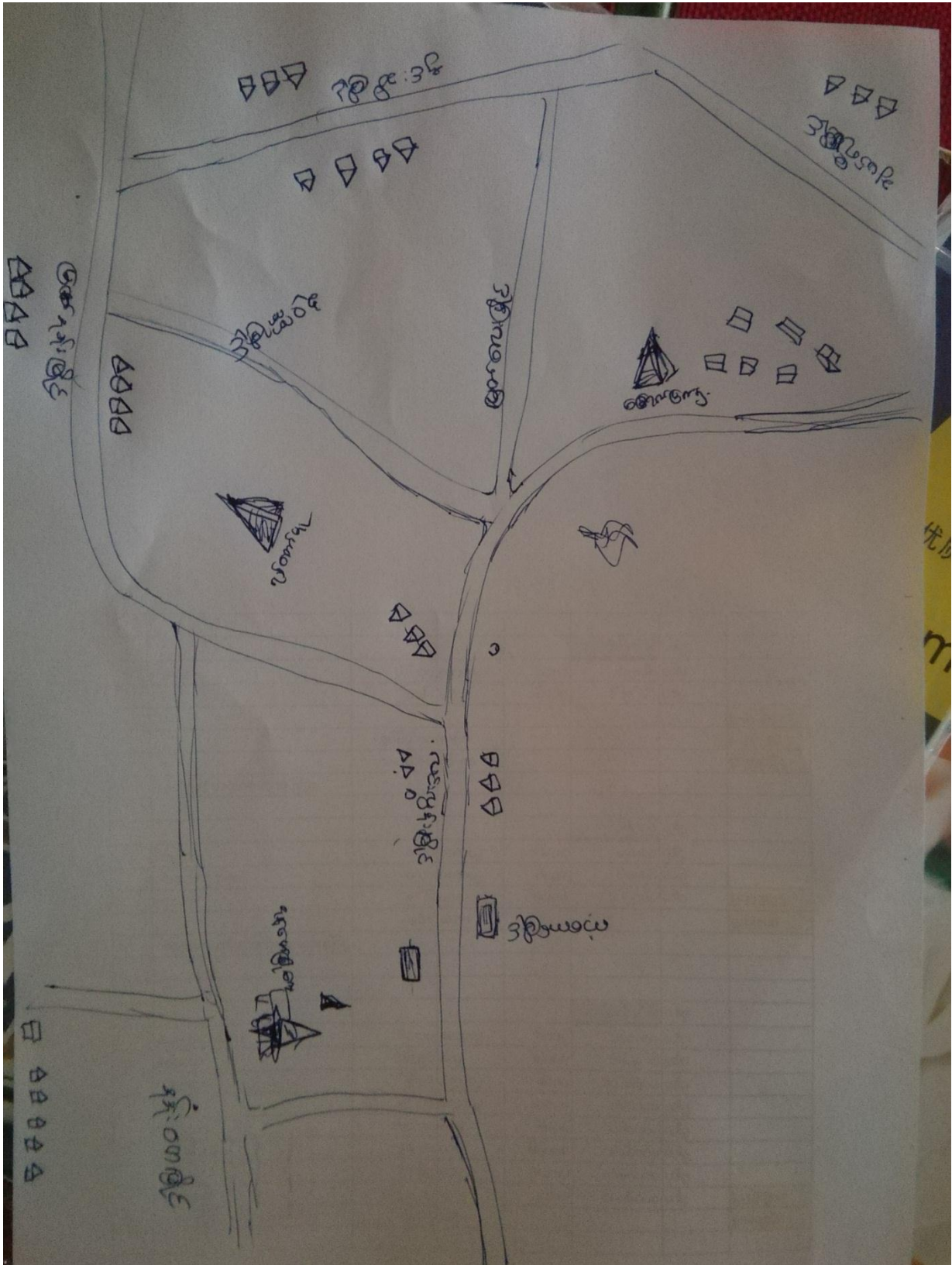

ကျေးရွာဖွံ့ဖြိုးရေးအစီအစဉ်၊ လူထုပဟိပြုစီမံကိန်း

၃။ ကျေးရွာအုပ်စုတွင်ပါဝင်သောကျေးရွာများ

- ၁။ ချယ်ရီမြိုင်
- ၂။ ကံ့ကော်မြိုင်
- ၃။ လင်းလွန်းမြိုင်
- ၄။ မြတ်လေးမြိုင်
- ၅။ နန်းဟေမြိုင်
- ၆။ နှင်းဆီမြိုင်
- ၇။ မြနန်းမြိုင်
- ၈။ စုံဝဏာမြိုင်

၄။ ကျေးရွာအခြေခံအချက်အလက်များ(ကျေးရွာသမိုင်းကြောင်း)

၄။ ကျေးရွာသမိုင်းကြောင်း

နှင်းဆီမြိုင် ရပ်ကွက်သည် ကရင်ပြည်နယ်၊ လှိုင်ဘွဲ့မြို့နယ်၊ မြိုင်ကြီးဂူအထူးဒေသ (၁) အတွင်းတွင် တည်ရှိပါသည်။ ၎င်းအတွင်း ရပ်ကွက် ၁၊ ၂၊ ၃ ဟူ၍ ရပ်ကွက် (၃) ခုထပ်ခွဲထားပါသည်။ နှင်းဆီမြိုင် ရပ်ကွက်အတွင်းတွင် ကရင်တိုင်းရင်းသားများသာ နေထိုင်ကြသည်။ အများအားဖြင့် စကောကရင် အနေများပြီး ပိုးကရင်များလည်း နေထိုင်ကြပါသည်။ သာသနာ့နယ်မြေဖြစ်၍ သက်သတ်လွတ်သာ စားသုံးကြပြီး ဗုဒ္ဓဘာသာ သာသနာတော်ကို ယုံကြည်ကိုးကွယ်သော လူမျိုးများဖြစ်သည်။

နှင်းဆီမြိုင် ရပ်ကွက်တွင် နေထိုင်ကြသော လူများသည် ရာဘာမြုံ စိုက်ပျိုးသော လုပ်ငန်းများနှင့် ဒေသ ဒေသစိုက်ပျိုးလုပ်ငန်းအချို့ လုပ်ကိုင်ကြပြီး အသက်မွေးဝမ်းကြောင်း ပြုကြသည်။ သာသနာ့နယ်မြေအတွင်း နေထိုင်သောကြောင့် အခြားစီးပွားရေးလုပ်ငန်းမရှိ၍ သာသနာရေး လုပ်ငန်းများဖြစ်သော ဘုရားတည်ခြင်း၊ ကျောင်းဆောက်ခြင်း၊ လမ်း၊ တံတား ပြုပြင်ဆောက်လုပ်ပြီး ကောင်းမှုကုသိုလ်ပြုကြပါသည်။ ရပ်ကွက်အုပ်ချုပ်ရေးမှူး၏ အုပ်ချုပ်မှုအောက်တွင် လိုက်နာဆောင်ရွက်ပြီး ညီညီညွတ်ညွတ် တက်တက်ကြွကြွ နှင့် စိတ်ပါဝင်စားစွာ လုပ်ငန်းများကို ဆောင်ရွက်ကြပါသည်။

ပညာနှင့် ပတ်သက်ပြီး နှင်းဆီမြိုင် ရပ်ကွက်၏အောက်ဝန်းကျင် တစ်လျှောက်တွင် အထက်တန်းကျောင်း ရှိပြီး ကျောင်းနှင့် ဘေးကပ် နေရာတွင် ဆေးရုံတည်ရှိပါသည်။ ရပ်ကွက်တွင်း နေ နေထိုင်ကြသော ရွာသူ၊ ရွာသားများသည် လည်း ညီအစ်ကို မောင်နှမ စိတ်ရင်းပမာ စည်းလုံးစွာဖြင့် နေထိုင်ကြသည်။ ရပ်ကွက်သူ၊ ရပ်ကွက်သားများသည် ဖြူစင်ရိုးသားစွာဖြင့် အသက်မွေးဝမ်းကြောင်း ပြုကြ ပြုကြသည်။

၅။ လူထုပူးပေါင်းပါဝင်သော လူမှုဆန်းစစ်ခြင်း နှင့်အကဲဖြတ်ခြင်း လုပ်ငန်းစဉ် (PSA/PRA) အကျဉ်းချုပ်ဇယား

၅။ လူထုပူးပေါင်းပါဝင်သော လူမှုဆန်းစစ်ခြင်းနှင့်အကဲဖြတ်ခြင်းလုပ်ငန်းစဉ် အကျဉ်းချုပ်ဇယား။

စဉ်	အသုံးပြုခဲ့သော PRA tool များ	ဦးတည်အုပ်စုများ	အစည်းအဝေး		အဓိကတွေ့ဆန်းချက်များ
			ကျား	မ	
၁	ကျေးရွာအရင်းအမြစ် ပြမြေပုံ (Social Map)	ရပ်မိရပ်ဖ၊ ကော်မတီဝင်များ၊ ကျေးရွာလူထုများ အားလုံး	၆	၈	အခြေခံအဆောက်အအုံများ၊ လမ်းပန်းဆက်သွယ်ရေးအခြေအနေ၊ လယ်ယာမြေများ၊ ကျေးရွာရှိ သဘာဝအရင်းအမြစ်များ။
၂	ရာသီခွင်ပြ ပြက္ခဒိန် (Seasonal Calendar)	ကော်မတီဝင်များ၊ အမျိုးသား၊ အမျိုးသမီး၊ ဆင်းရဲနွမ်းပါးသူများ	၅	၇	စီးပွားရေး၊ ဝင်ငွေရရှိမှု၊ ပွဲတော်ချိန်၊ ရာသီဥတု၊ ကျန်းမာရေးဆိုင်ရာ၊ ရေရရှိမှု။
၃	ဥစ္စာနေကြွယ်ဝမှုပြဇယား (Wealth Ranking)	အဆင်ပြေ၊ အလယ်အလတ်၊ အဆင်မပြေသော အုပ်စုများ	၅	၇	ကျေးရွာလူမှုစီးပွားရေးအခြေအနေကို ခွဲခြားသတ်မှတ်နိုင်ရေးအတွက် အခြေခံစံနှုန်း သတ်မှတ် လူထုအားလုံး သဘောတူဆောင်ရွက်ခြင်း။
၄	ကျားမ ပင့်ကူအိမ်သုံးသပ်ခြင်း (Cob Web)	ကျေးရွာရှိ အမျိုးသားများနှင့် အမျိုးသမီးများ	၁၇	၂၃	အမျိုးသားနှင့် အမျိုးသမီး အခွင့်အရေးတန်းတူညီမျှမှု နှင့် မရရှိသည့် အကြောင်းအရင်းများကို ဖော်ထုတ်ခြင်း။
၅	အရင်းအမြစ် အသုံးချမှုပုံစံပြဇယား (Assesst Mapping)	ကျေးရွာလူထုအားလုံး	၆	၈	ကျေးရွာရှိ သဘာဝအရင်းအမြစ်များ နှင့် လူမှုဆိုင်ရာအရင်း အမြစ်များအား မည်သူက အသုံးပြုပြီး မည်သူက ထိန်းချုပ် ထားရှိခြင်း။
၆	အဖွဲ့အစည်း ချိတ်ဆက်မှုပြ ဇယား (Veen Diagram)	ကျေးရွာအုပ်ချုပ်ရေးအဖွဲ့၊ ကျေးရွာဖွံ့ဖြိုးရေးလုပ်ဆောင် နေသည့်အဖွဲ့၊ ကျေးရွာလူထု	၆	၈	ကျေးရွာအတွင်းရှိ အဖွဲ့အစည်းများနှင့် မည်သို့သောလုပ်ငန်း များအတွက် မည်သည့် အဖွဲ့အစည်းများနှင့် ချိတ်ဆက်လုပ်ကိုင်ဆောင်ရွက်မှုရှိခြင်း။
၇	ကျေးရွာအခြေခံ အချက်အလက် (PC 1)	ရပ်ကွက်မှူး၊ အတွင်းရေးမှူး၊ ကျေးရွာလူထုများ၊ လူထုဗဟိုပြုစီမံကိန်း ဝန်ထမ်းများ	၃	၃	အိမ်ခြေ၊ လူဦးရေ၊ လူမျိုးဘာသာ စသော လူမျိုးဘာသာ အခြေခံအချက်အလက်များ ဖော်ထုတ်ခြင်း။
၈	အခက်အခဲများ၊ မျှော်မှန်း ချက်များ၊ ကျေးရွာဖွံ့ဖြိုးရေး ဦးစားပေးလုပ်ငန်း များ ဖော်ထုတ်ခြင်း	အမျိုးသား၊ အမျိုးသမီးနှင့် ကျေးရွာလူထုအားလုံး	၁၇	၂၃	ကျေးရွာတွင်း ရင်ဆိုင်နေရသော အခက်ခဲများ၊ ကျေးရွာလူ ထု၏မျှော်မှန်းချက်များ၊ ကျေးရွာအတွက် ဦးစားပေးလုပ်ငန်း များဖော်ထုတ်ခြင်း။

၆။ ကျေးရွာဖွံ့ဖြိုးရေးအစီအစဉ်တွင်အသုံးပြုခဲ့သော PRA Tool တစ်ခုချင်းစီအတွက် သုံးသပ်ချက်များ

၆.၁ ကျေးရွာလူမှုရေးနှင့်အရင်းအမြစ်ပြမြေပုံ (Social Map)

၆။ ကျေးရွာဖွံ့ဖြိုးရေးအစီအစဉ်အတွက်အသုံးပြုခဲ့သော PRA tools တစ်ခုချင်းစီအတွက်သုံးသပ်ချက်များ။

၁။ ကျေးရွာလူမှုရေးနှင့်အရင်းအမြစ်ပြမြေပုံ(Social Map)

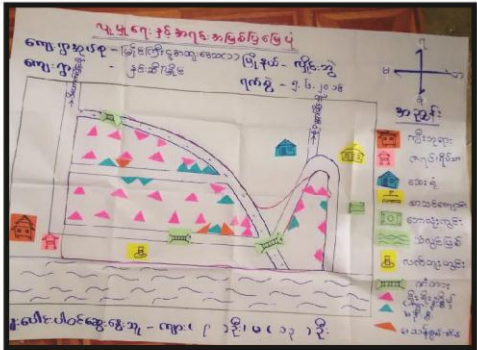

ကျေးရွာလူမှုရေးနှင့်အရင်းအမြစ်ပြမြေပုံဆန်းစစ်ချက်နှင့်ဆွေးနွေးချက်များ

ကျေးရွာ - နှင်းဆီမြိုင် ရပ်ကွက်	အုပ်စု - မြိုင်ကြီးငှက်အထူးဒေသ (၁)
ပူးပေါင်းပါဝင်ဆွေးနွေးသူ - ကျား (၆)၊ မ (၈)	

- နှင်းဆီမြိုင် ရပ်ကွက်သည် သံလွင်မြစ် မြစ်ကမ်းနံဘေးတွင် တည်ရှိပါသည်။
- အထင်ကရအဆောက်အအုံများ ကျီးဘုရား၊ လှေဆိပ် ၈ရပ်၊ ရိပ်သာ၊ ဆေးရုံ၊ မြိုင်ကြီးငှက် အထက် တန်းကျောင်းများ ရှိပါသည်။
- နှင်းဆီမြိုင် ရပ်ကွက်သည် စီးပွားရေးအချက်အချာ အကျဆုံးသော နေရာဖြစ်ပြီး စီးပွားရေးလုပ်ကိုင် စားသောက်ရန်အတွက် ပိုမိုအဆင်ပြေစေသည်။
- မြစ်ကမ်းနံဘေးတွင် တည်ရှိသဖြင့် ရေတိုက်စားခြင်း၊ ရေကြီးခြင်း သဘာဝဘေးအန္တရာယ်ကို တစ်ခါတစ်ရံ ရင်ဆိုင်ကြုံတွေ့ရသည်။
- လမ်းပန်းဆက်သွယ်ရေး အလွန်ကောင်းမွန်ပါသည်။
- အသက်မွေးဝမ်းကြောင်း အနေဖြင့် သစ်လုပ်ငန်း၊ ထင်းဆယ်ခြင်း၊ ရေလုပ်ငန်း (သဲ၊ ကျောက်)၊ ထမင်းဆိုင်ဖွင့်၊ စက်လှေမောင်း၊ တယ်စီ ကယ်ရီဆွဲ၊ ကျွန်းလုပ်ငန်း နှင့် လယ်ယာ လုပ်ကိုင်သူ အချို့ရှိ

8

၆.၂ ရာသီခွင်ပြပြက္ခဒိန်(Seasonal Calendar)

၂။ ရာသီခွင်ပြပြက္ခဒိန်(Seasonal Calendar)

ရာသီခွင်ပြ ပြက္ခဒိန်

ကျေးရွာ - ခုင်းဆီမြိုင်ရပ်ကွက် ပူးပေါင်းပါဝင်ဆွေးနွေးသူ - ကျား မ ရက်စွဲ - ၅.၆.၂၀၁၉

(၆) ဦး (၇) ဦး

အခါကြားအကာ	တန်ခူး	ကဆုန်	နယုန်	ပြာသီ	မိခါလ	မတ်လ	ဧပြီလ	မေလ	ဇွန်လ	ဇူလိုင်လ	ဇူလိုင်လ	အောက်တိုဘာလ	နိုဝင်ဘာလ	ဧပြီလ	မေလ	ဇွန်လ	ဇူလိုင်လ
ရာသီဥတု																	
ရေအလျဉ်း	-	-	-	-	-	-	-	-	-	-	-	-	-	-	-	-	-
ပွဲတော်			-														
ဝေဇ္ဇေ/ထွက်ခွာ	¢	¢	¢¢	¢	-	¢	¢	¢	¢	¢	¢	¢	¢	¢	¢	¢	¢
အားလပ်ချိန်	/																
သဘာဝဘေးအန္တရာယ်	-	-	-	-	-	-	-	-	-	-	-	-	-	-	-	-	-

ရာသီခွင်ပြ ပြက္ခဒိန် ဆွေးနွေးခြင်း နှင့် ဆန်းစစ်ခြင်း

ကျေးရွာ - ခုင်းဆီမြိုင် ရပ်ကွက်

အုပ်စု - မြင်းကြီးဂူအထူးဒေသ (၁)

ပူးပေါင်းပါဝင်ဆွေးနွေးသူ ဦးရေ - ကျား (၅) ဦး၊ မ (၇) ဦး

- လယ်ယာ နှင့် ကိုင်း၊ ရေလုပ်ငန်း (စက်လှေမောင်း၊ သဲ၊ ကျောက်၊ ထင်းဆယ်)၊ သစ်လုပ်ငန်း၊ အသေးစား စီးပွားရေးလုပ်ငန်း၊ တပိုင်တိုင် စိုက်ပျိုးရေး၊ ကယ်ရီဆွဲခြင်း၊ နေ့စား အလုပ်သမားများ
- သဘာဝဘေးအန္တရာယ်များအနေဖြင့် ကဆုန်၊ နယုန်လများတွင် လေမုန်တိုင်းထန်သောကြောင့် ဝါဆိုနှင့် ဝါခေါင်လများတွင် ရေကြီးတတ်ပါသည်။
- စီးပွားရေးအချက်အချာ ကျသောနေရာဖြစ်၍ အားလပ်ချိန် အလွန်နည်းပါသည်။
- အလုပ်ပါးချိန်တွင် ဆရာတော် အလုပ်ပိုင်းကူ (ကျောက်စာရေး၊ လမ်း၊ တံတားပြုပြင်၊ စေတီစေတီပုထိုးပြုပြင်ခြင်း)

9

၆.၃ ဥစ္စာနေကြွယ်ဝမှုပြဿနာ (Wealth Ranking)

ဥစ္စာနေကြွယ်ဝမှုပြဿနာ (Wealth Ranking)

ဥစ္စာနေကြွယ်ဝမှုပြဿနာ

ကျေးရွာအုပ်စု - မြို့ကြီးပူဇော်အေးဒေသ (၁) ဇွဲနယ် - ငွေတော်

ကျေးရွာ - နှင်းဆီမြို့ရပ်ကွက် ရက်စွဲ - ၅.၆.၂၀၁၉

အဆင့်	ယာဉ်ထုပ်ချက်	စိမ်းကော် စာအရက်	ရာခိုင်နှုန်း
မြေလှုပ်ထား အုပ်စု	ကား၊ ဆိုင်ကယ်၊ နှင်းဆီပိတ်(သစ်သား)၊ TV၊ ဓလေ့(၁)	၂၀	၂၆%။
အာဇာနည်မြေလှုပ် အုပ်စု	ဆိုင်ကယ်၊ ဓလေ့(၂စာအေး)၊ TV၊ ဆိုင်ကယ်၊ သစ်သားပိတ် (နှင်းဆီပိတ်)	၄၀	၅၃%။
မမြေလှုပ်ထားအုပ်စု	ရီးဗီး၊ ဓလေ့၊ ကလေးများ	၁၅	၂၀%။
စုစုပေါင်း		၇၅	၁၀၀%။

ပူးပေါင်းပါဝင်ဆွေးနွေးသူ ဦးစေ့ - ကျား (၅) ဦး ၊ မ (၇) ဦး

ဥစ္စာနေကြွယ်ဝမှုပြဿနာဆွေးနွေးခြင်းနှင့်ဆန်းစစ်ခြင်း

ကျေးရွာ - နှင်းဆီမြို့ရပ်ကွက် အုပ်စု - မြို့ကြီးပူဇော်အေးဒေသ (၁)

ပူးပေါင်းပါဝင်ဆွေးနွေးသူ - ကျား (၅) ဦး ၊ မ (၇) ဦး

- ကျေးရွာတွင် အဆင်မပြေသော အိမ်ထောင်စု (၁၅) စုရှိပါသည်
- အဆင်မပြေခြင်း အကြောင်းအရင်းမှာ နေ့စား၊ ကျဘမ်း လုပ်ငန်းများသာ လုပ်ဆောင်ရသော ပုံမှန်ဝင်ငွေ မရှိခြင်း၊ ကလေးများခြင်း၊ ကလေးများအား ကျောင်းမထားနိုင်ခြင်း။
- အစီအစဉ် ရေးဆွဲရာတွင် ဆင်းရဲနွမ်းပါးသူများ၏ အားလပ်ချိန်တွင် အစီအစဉ်ရေးဆွဲပြီး သူတို့တင်ပြသော လိုအပ်ချက်များကို အလေးထားစဉ်းစားပေးခြင်း။
- လမ်းဖောက်လုပ်ခြင်း ၊ တံတားပြုပြင်ခြင်း၊ ကျောင်းဆောက်လုပ်ခြင်း လုပ်ငန်းများသည် လုပ်အားခရရှိပြီး ဝင်ငွေရလာမည်။

၆.၄ ကျားမပင့်ကူအိမ်သုံးသပ်ခြင်း (Cob Web)

၄။ ကျားမ ပင့်ကူအိမ်သုံးသပ်ခြင်း(Cob Web)

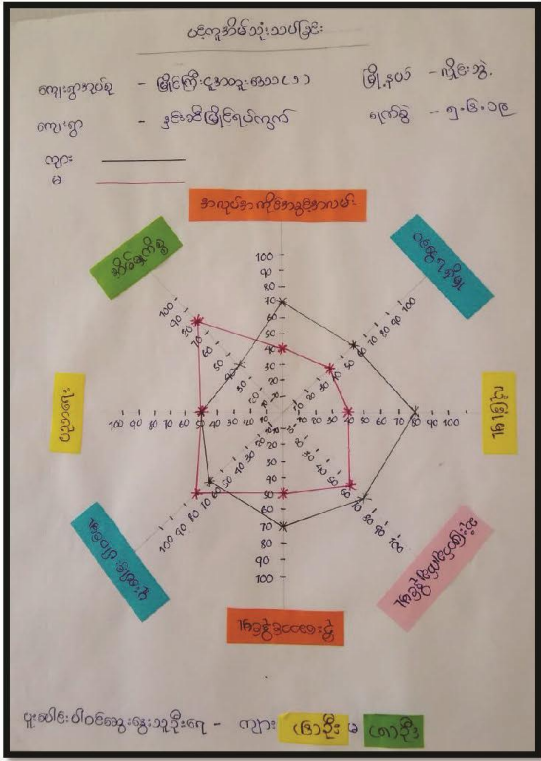

ပင့်ကူအိမ်သုံးသပ်ခြင်း၏ ဆွေးနွေးခြင်းနှင့် ဆန်းစစ်ခြင်း

ကျေးရွာ - နှင်းဆီမြိုင် ရပ်ကွက် အုပ်စု - မြင်ကြီးအထူးဒေသ (၁)

ပူပေါင်းပါဝင်ဆွေးနွေးသူဦးရေ - ကျား (၁၇) ဦး၊ မ (၂၃) ဦး

- အမျိုးသမီးများအနေဖြင့် အလုပ်အကိုင် အခွင့်အလမ်းတွင် အလွန်အားနည်းသည်။ ကား/ဆိုင်ကယ် ငှားမောင်းခြင်း၊ စက်လှေမောင်းခြင်း၊ ပန်းရုံအလုပ်များကို အများအားဖြင့် အမျိုးသား များ လုပ်ကိုင်ကြသည်။
- အများအားဖြင့် အမျိုးသား များသာ ပိုက်ဆံရှာ ရသောကြောင့် အိမ်ထောင်ဦးစီးကိုလည်း ၎င်းတို့သာ ဦးဆောင်ရသဖြင့် ဦးဆောင်မှုနှင့် ဆုံးဖြတ်ချက်ချမှု တို့ကို အမျိုးသားများ ဆုံးဖြတ်ကြသည်။
- ပူးပေါင်းပါဝင်မှုကို အမျိုးသမီးများက အများအားဖြင့် ပါဝင်ကြသည်။ အကြောင်းမှာ အမျိုးသားများ အပြင်ထွက် အလုပ်လုပ်ရသောကြောင့် အစည်းအဝေးတွင် ပူးပေါင်းပါဝင်မှု အားနည်းသည်။

၆.၅ အရင်းအမြစ်အသုံးချမှုပုံစံပြဇယား (Asset Mapping)

၅။ အရင်းအမြစ်အသုံးချမှုနှင့် ပိုင်ဆိုင်မှုပုံစံပြဇယား (Asset Mapping)

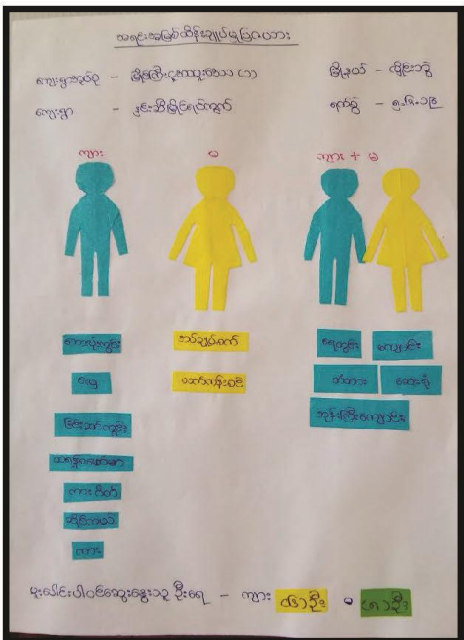

အရင်းအမြစ်အသုံးချမှုပုံစံပြဇယား ဆွေးနွေးခြင်းနှင့်ဆန်းစစ်ခြင်း

ကျေးရွာ - နင်းဆီမြိုင် ရပ်ကွက် အုပ်စု - မြိုင်ကြီးဂူအထူးဒေသ (၁)

ပူးပေါင်းပါဝင်ဆွေးနွေးသူ ဦးရေ - ကျား (၆) ဦး၊ မိန်းမ (၈) ဦး

- အမျိုးသားများ အသုံးပြု
- ဝပ်ရှော့၊ ဘောလုံးကွင်း
- အပ်ချုပ်စက်၊ ကြပ်ရုတ် တို့ကို အမျိုးသမီးများက အသုံးပြု
- ရေတွင်း၊ စေတီ၊ မြစ်၊ ချောင်း၊ တံတား၊ လမ်း၊ စာသင်ကျောင်း၊ ဆေးရုံများကို ကျား၊ မိန်းမ အတူတူ အသုံးပြု သာမက ထိန်းချုပ်မှုကိုပါ ပြုလုပ်ကြသည်။
- ပြုပြင်၊ ထိန်းချုပ်၊ ဦးဆောင်ခြင်းကို အမျိုးသားများသာ ပြုလုပ်
- အမျိုးသမီးများသည် အစည်းဝေးတွင် ဆန္ဒမဖော်ထုတ်ခြင်း၊ အိမ်တွင်လည်း မဦးဆောင်ခြင်း၊ ဆုံးဖြတ်ချက်မချခြင်း များရှိ
- အမျိုးသားများအနေနှင့် လက်တွဲခေါ်ယူရန် လိုအပ်
- အမျိုးသမီးများအတွက် သင်တန်းများ ပေးရန်လိုအပ်

၇။ ကော်မတီဝင်များရွေးချယ်ခြင်းနှင့် ကျေးရွာဖွံ့ဖြိုးမှုအစီအစဉ်ဆောင်ရွက်မှုမှတ်တမ်း

၁၁။ ကျေးရွာဖွံ့ဖြိုးရေးအစီအစဉ်ရေးဆွဲခြင်း လုပ်ရှားမှုပုံရိပ်များ



ရပ်ကွက်မှူးမှ အဖွင့်အမှာစကားပြောကြားခြင်း

ကော်မတီဝင်များ ဖွဲ့စည်းခြင်း



အဖွဲ့လိုက် PRA tools ရေးဆွဲခြင်း



အဖွဲ့လိုက် PRA tools ရေးဆွဲခြင်း



အဖွဲ့လိုက် PRA tools ရေးဆွဲခြင်း



အဖွဲ့လိုက် PRA tools ရေးဆွဲခြင်း



	အမျိုးသား(အရေအတွက်)	အမျိုးသမီး(အရေအတွက်)	စုစုပေါင်းအရေအတွက်
လူဦးရေ .			
လူမျိုးစု (၁)----- ဓကော(ကကဇ)	၇၇၅	၇၁၄	၄၃၉
လူမျိုးစု (၂)-----			
လူမျိုးစု (၃)-----			
အခြား			
အိမ်ထောင်ဦးစီး	၅၀	၇၆	၇၆

(ခ)အခြေခံအဆောက်အအုံ အသုံးအဆောင်များ

စာသင်ကျောင်း	အမှတ် ခြံပိ	ကျန်းမာရေး	အမှတ် ခြံပိ	ဘာသာရေးအဆောက် အအုံများ	အမှတ် ခြံပိ
အထက်တန်းကျောင်း	<input type="checkbox"/>	ဆေးရုံ	<input type="checkbox"/>	စေတီ	<input checked="" type="checkbox"/>
အလယ်တန်းကျောင်း	<input type="checkbox"/>	ကျန်းမာရေးဌာန	<input type="checkbox"/>	ဘုန်းကြီးကျောင်း	<input checked="" type="checkbox"/>
မူလတန်းကျောင်း	<input type="checkbox"/>	ကျန်းမာရေးဌာနခွဲ	<input type="checkbox"/>	ဟိန္ဒူဘုရားကျောင်း	<input type="checkbox"/>
မူကြိုကျောင်း	<input type="checkbox"/>	ဆေးပေးခန်း	<input type="checkbox"/>	ရေစိမ့်ယာန်ကျောင်း	<input type="checkbox"/>
အခြား	<input type="checkbox"/>	အခြား	<input type="checkbox"/>	ဗလီ	<input type="checkbox"/>
				အခြား	<input type="checkbox"/>
မှတ်ချက်		မှတ်ချက်		မှတ်ချက်	

ကျွမ်းကျင်သူများမှတ်တမ်း (ကျေးရွာတွင်နေထိုင်သော သို့မဟုတ် တခြားရွာမှလာရောက်သောကျွမ်းကျင်သူများ)

(၁) စာသင်ကျောင်း			(၂) ကျန်းမာရေး			(၃) လက်မှုပညာရှင်		
	ရွာတွင်နေထိုင်သူ	အခြားရွာမှလာသူ		ရွာတွင်နေထိုင်သူ	အခြားရွာမှလာသူ		ရွာတွင်နေထိုင်သူ	အခြားရွာမှလာသူ
လတန်းပြဆရာ/မ	<input checked="" type="checkbox"/>	<input type="checkbox"/>	ဆရာဝန်	<input type="checkbox"/>	<input type="checkbox"/>	လက်သမား	<input type="checkbox"/>	<input type="checkbox"/>
လက်တန်းပြဆရာ/မ	<input type="checkbox"/>	<input type="checkbox"/>	လက်ထောက်ကျန်းမာရေးမှူး	<input type="checkbox"/>	<input checked="" type="checkbox"/>	ယဉ်ကျေးမှု	<input type="checkbox"/>	<input checked="" type="checkbox"/>
လယ်တန်းပြဆရာ/မ	<input checked="" type="checkbox"/>	<input type="checkbox"/>	အမျိုးသမီးကျန်းမာရေးဆရာမ	<input checked="" type="checkbox"/>	<input type="checkbox"/>	လှုပ်စစ်ကျွမ်းကျင်၊ စီးသမား	<input type="checkbox"/>	<input type="checkbox"/>
ပိတ်ဆရာ/မ	<input type="checkbox"/>	<input type="checkbox"/>	သားဖွားဆရာမ	<input checked="" type="checkbox"/>	<input type="checkbox"/>	ရေစိုက်သူ	<input type="checkbox"/>	<input type="checkbox"/>
အခြား	<input type="checkbox"/>	<input type="checkbox"/>	ပြည်သူ့ကျန်းမာရေးလုပ်သား	<input type="checkbox"/>	<input type="checkbox"/>	ဝက်ပြင်ဆရာ	<input type="checkbox"/>	<input type="checkbox"/>
မှတ်				မှတ်ချက်				

(ဃ) ကျေးရွာသို့ ရောက်ရှိနိုင်သည့်လမ်းအခြေအနေ / ကျေးရွာတစ်ရွာသည် ၎င်း၏ကျေးရွာအုပ်စုနှင့် ဆက်သွယ်ထားသော လမ်းအခြေအနေ (အောက်ပါတို့ကိုပိုင်းပါ)

ကျောက်ကြမ်းလမ်း: ကတ္တရာလမ်း ကွန်ကရစ်လမ်း: မော်တော်ဆိုင်ကယ်လမ်း:
 ကျောက်ခင်းလမ်း: မြေသားလမ်း: လူသွားလမ်း: အခြား: _____

(င) ကျေးရွာဖွံ့ဖြိုးမှုစီမံချက် ပိုင်းပါ

- (၁) လူထုပဟိုပြုစီမံကိန်းမစတင်မီ ဤကျေးရွာတွင်ကျေးရွာဖွံ့ဖြိုးမှုစီမံချက်ရှိခဲ့ပါသလား? ရှိပါသည်/မရှိပါ/မသိပါ
- (၂) ရှိခဲ့ပါလျှင် ဤစီမံချက်ကို မည်သည့် ခုနှစ်တွင်ပြင်ဆင်ခဲ့ပါသနည်း? နှစ်-----/မသိပါ
- (၃) ဤစီမံချက်ကို ဖြိုနယ်မှုအတည်ပြုခဲ့ပါသလား? ပြုခဲ့ပါသည်/မပြုခဲ့ပါ /မသိပါ

အကွာအဝေး

(၁) ဤကျေးရွာ၏ပဟိုမှ၎င်းကျေးရွာအုပ်စု၏ပဟိုအထိရီးမိုင်မည်မျှကွာဝေးသနည်း? မိုင် ၀.၅ / မသိပါ

(၂) ဤကျေးရွာမှ ၎င်းကျေးရွာအုပ်စုပဟိုအထိသွားလာရာတွင်ကြာမြင့်သည့်အချိန်၊

ခြောက်သွေ့ရာသီတွင်ကြာချိန် ၅ နာရီ ထော်လာဂျီ/ဖော်တော်ဆိုင်ကယ်/ခေလျင်/လာ/ဖော်တော်ဘုတ်/

အခြား -----

မိုးရာသီတွင်ကြာချိန် ၅ နာရီ ထော်လာဂျီ/ဖော်တော်ဆိုင်ကယ်/ခေလျင်/လာ/ဖော်တော်ဘုတ်/

အခြား -----

(ဆ) ပတ်ဝန်းကျင်ဆိုင်ရာသဘာဝဘေးအန္တရာယ်

ဤကျေးရွာတွင်ကြီးကြီးခြင်းကဲ့သို့ သဘာဝဘေးအန္တရာယ်ကျရောက်မှုခြင်း ရှိပါသလား။

မရှိပါ ရှိပါသည် ရှိလျှင်ဖော်ပြပါ ချွတ်မြစ်

(ဇ) ကျေးရွာတွင် ဖွဲ့စည်းထားသော အဖွဲ့အစည်းများ

လူထုပဟိုပြုစီမံကိန်းမတိုင်မီ ဤကျေးရွာတွင် ကျေးရွာဖွံ့ဖြိုးရေးအတွက် အစိုးရ(သို့)ရွာသားများကိုယ်တိုင်(သို့) စီမံကိန်းတစ်ခုခုမှ ဖွဲ့စည်းထားသည့် အဖွဲ့အစည်းများရှိပါသလား။

(၁) -----

(၂) -----

(ဈ) အထွေထွေအုပ်ချုပ်ရေး ဦးစီးဌာန (GAD) မှ မှတ်တမ်းတင်ထားခြင်း

ဤကျေးရွာသည် အထွေထွေအုပ်ချုပ်ရေး ဦးစီးဌာန (GAD) မှ မှတ်တမ်းတင်ထားမှု ရှိပါသလား။

မရှိပါ ရှိပါသည်

ကျေးရွာခေါင်းဆောင်

အမည် ဦး နှစ်

လက်မှတ် [Signature] ဇန.စွဲ 3.6.2020

လူထုစည်းရုံးရေးမှူး

အမည် အောင်စန်း

လက်မှတ် [Signature] ဇန.စွဲ 3.6.2020

၉။ စီမံကိန်းစက်ဝန်းအချိန်ဇယား- ၈၂

ပုံစံ - ၈-၂ - စီမံကိန်းစက်ဝန်းအချိန်ဇယား (PC 2)

လမ်းညွှန်ချက်၊ သက်ဆိုင်ရာလူထုစည်းရုံးရေးမှူး၊ လက်ထောက်နည်းပညာမှူးများမှ စီမံကိန်းစက်ဝန်းအဆင့်တစ်ခုစီပြီးစီးတိုင်းကျေးရွာနှင့် ကျေးရွာအုပ်စုအတွက်ကျိပ်စက်ဖြည့်သွင်းရမည်။

စည်းရုံးရေးမှူး/လက်ထောက်နည်းပညာရေးမှူးဝန်ထမ်း အမည် - ခေါ်အောင်ဦး ၂၆၂၀၈၆၆၀၀၀

နေ့စွဲ စက်ဝန်းအားအမှတ်ခြိပ်ပါ စက်ဝန်း(၁) စက်ဝန်း(၂) စက်ဝန်း(၃) စက်ဝန်း(၄)

ပြည်နယ်/တိုင်း	မြို့နယ်	ကျေးရွာအုပ်စု	ကျေးရွာ
ကရင်	ပျဉ်းမာ်	မြို့ကြီး ၄ ဇယား	ဒွယ်စုံ၊ မြို့ကြီး ၄ ဇယား

စီမံကိန်းဆောင်ရွက်မှုအဆင့်များ	နေ့စွဲ		အစည်းအဝေးတွင်တက်ရောက်သူအရေအတွက်						
	စတင်သည့်နေ့	ပြီးဆုံးသည့်နေ့	အမျိုးသား	အမျိုးသမီး	အိမ်ထောင်စု	လူမျိုးစုတက်ရောက်သူ အရေအတွက် နှင့် လူမျိုးစုအမည်	အိမ်ထောင်စုပေါင်း	အိမ်ထောင်စု %	
၁။ ကျေးရွာစီမံကိန်း မိတ်ဆက်အစည်းအဝေး									
၂။ ကျေးရွာဖွံ့ဖြိုးရေး စီမံချက်ရေးဆွဲခြင်း အစည်းအဝေး	၂၆.၆.၂၀၂၀	၂၆.၆.၂၀၂၀	၆၈	၂၈	၇၆	၇၆ ၈၀၀၀	၇၆	၁၀၀ ✓	
၃။ ကျေးရွာအုပ်စု လုပ်ငန်းဆုံးဖြတ်ချက်ချသည့်အစည်းအဝေး									
၄။ မြို့နယ်အဆင့်စီမံကိန်းရေးဆွဲရေးနှင့် အကောင်အထည်ဖော်ရေးကော်မတီ၏ စီမံကိန်း သုံးသပ်မှုအစည်းအဝေး			မလို	မလို	မလို	မလို			

၁၀။ ကျေးရွာဖွံ့ဖြိုးရေးဦးစားပေးအစီအစဉ်-၈၃

ကျေးရွာဖွံ့ဖြိုးရေးဦးစားပေးအစီအစဉ်-၈၃(ဒုတိယနှစ်စက်ဝန်း)

ပုံစံ - ၈-၃ ကျေးရွာဖွံ့ဖြိုးရေး ဦးစားပေးအစီအစဉ် (Form PC 3)

လမ်းညွှန်ချက်	အဆင့်(၃)ကျေးရွာဖွံ့ဖြိုးရေးအစည်းအဝေးပြီးဆုံးသောအခါ	ကျေးရွာစီမံကိန်း
အထောက်အကူပြု ကော်မတီသည် လူထုစည်းရုံးရေးပူးပေါင်းအားဖြင့် ဤပုံစံကိုပြည့်စုံအောင် ဖြည့်သွင်းရမည်။		
လူထုစည်းရုံးရေးပူးပေါင်း အမည် - စောအောင်ဦး		
နေ့စွဲ ၁၈.၆.၂၀၂၀	စက်ဝန်းအား အမှတ်ခြစ်ပါ (✓) <input type="checkbox"/> စက်ဝန်း(၁) <input type="checkbox"/> စက်ဝန်း(၂) <input checked="" type="checkbox"/> စက်ဝန်း(၃) <input type="checkbox"/> စက်ဝန်း(၄) <input type="checkbox"/>	
ပြည်နယ်/တိုင်း	မြို့နယ်	ကျေးရွာအုပ်စု
ကရင်	လွိုင် ၁၅	မြိုင်ကြီး (၁)
ကျေးရွာ		ဒွေးဆီခြင်

က။ အခက်အခဲအတားအဆီးများအားဆွေးနွေးခြင်း -

ယခုလက်ရှိအခြေအနေတွင်ဤကျေးရွာဖွံ့ဖြိုးတိုးတက်ရေးအတွက်အဓိကအခက်အခဲအတားအဆီးများသည် မည်သည်များဖြစ်ပါသနည်း။ (အမျိုးသား/သမီး အနည်းဆုံးအခက်အခဲ ၅ ခုစီဖော်ပြပါ)

အုပ်စုစွဲဆွေးနွေးမှုများမှ တင်ပြသောအခက်အခဲအတားအဆီးများ	
ကံကားကောင်းသောကြောင့်လမ်းပန်းဆက်သွယ်ရေးခက်ခဲခြင်း။	<input type="checkbox"/> ကျား <input type="checkbox"/> မကျား
မိုးရေကြီးသောကြောင့်လူနေမှုခက်ခဲခြင်း။	<input type="checkbox"/> ကျား <input type="checkbox"/> မကျား
လမ်းကောင်းသောကြောင့်သွားလာရအခက်ခဲခြင်း။	<input type="checkbox"/> ကျား <input type="checkbox"/> မကျား
ဘက်စုံဘူးခန်းမဆောင်မရှိသောကြောင့်အခက်ခဲပေးလျက်ရေတွင်နေရာ လျှော့ခင်းခက်ခဲခြင်း။	<input checked="" type="checkbox"/> ကျား <input type="checkbox"/> မကျား
ကမ်းပါးမရှိသောကြောင့်မိုးရာသီတွင်ကမ်းဖြိုခွဲခြင်းဖြစ်ခြင်း။	<input type="checkbox"/> ကျား <input type="checkbox"/> မကျား
	<input type="checkbox"/> ကျား <input type="checkbox"/> မကျား

ခ။ မျှော်မှန်းခြင်း- နောင်လာမည့် (၅) နှစ် အတွင်း ကျေးရွာဖွံ့ဖြိုးရေး မျှော်မှန်းလျာထားချက်များအား တင်ပြပါ။

အုပ်စုစွဲဆွေးနွေးမှုများမှ တင်ပြသောအခက်အခဲအတားအဆီးများ	
ကံကားကောင်းမွန်လာစေရန်။	<input type="checkbox"/> ကျား <input type="checkbox"/> မကျား
လျှော့ခင်းမီးဖိုချောလျှော့လူနေမှုခြင်းအားလျှော့ပညာရေးအသိမြင်လိုတက် လာပါမည်။	<input type="checkbox"/> ကျား <input type="checkbox"/> မကျား
လမ်းများကောင်းမွန်လာပြီးလမ်းပန်းဆက်သွယ်ရေးကောင်းမွန်လာစေရန်။	<input type="checkbox"/> ကျား <input type="checkbox"/> မကျား
ကျေးရွာခန်းမဆောင်တည်ဆောက်ပေးရန်။	<input checked="" type="checkbox"/> ကျား <input type="checkbox"/> မကျား
မြေထိန်းနံရံရရှိရန်။	<input type="checkbox"/> ကျား <input type="checkbox"/> မကျား
	<input type="checkbox"/> ကျား <input type="checkbox"/> မကျား

ကျေးရွာဖွံ့ဖြိုးရေးဦးစားပေးအစီအစဉ်-စဉ်(ပထမနှစ်စက်ဝန်း)

ပုံစံ - စ-၃ ကျေးရွာဖွံ့ဖြိုးရေး ဦးစားပေးအစီအစဉ် (Form PC 3)

လမ်းညွှန်ချက် အထောက်အကူပြု ကော်မတီသည် လူထုစည်းရုံးရေးမှူးအကူအညီဖြင့် ဤပုံစံကိုဖြည့်စုံအောင် ဖြည့်သွင်းရမည်။		အဆင့်(၃)ကျေးရွာမှူးမှန်းချက်အစည်းအဝေးပြီးဆုံးသောအခါ ကျေးရွာစီမံကိန်း	
လူထုစည်းရုံးရေးမှူး/ဝန်ထမ်း အမည် ဒုန်းလင်းစန္ဒာဗျေ			
နေ့စွဲ ၅.၆.၂၀၁၉	စက်ဝန်းအား အမှတ်ခြစ်ပါ (✓) <input checked="" type="checkbox"/> စက်ဝန်း(၁) <input type="checkbox"/> စက်ဝန်း(၂) <input type="checkbox"/> စက်ဝန်း(၃) <input type="checkbox"/> စက်ဝန်း(၄)		
ပြည်နယ်/တိုင်း ကရင်	မြို့နယ် လှိုင်ဘွဲ့	ကျေးရွာအုပ်စု ဒါကြီးပူတာအို	ကျေးရွာ စုံဂဏ္ဍာမြို့နယ်

က။ အခက်အခဲအတားအဆီးများအားလုံးရှင်း - ယခုလက်ရှိအခြေအနေတွင်ကျေးရွာဖွံ့ဖြိုးတိုးတက်ရေးအတွက် အဓိကအခက်အခဲအတားအဆီးများသည် မည်သည့်များဖြစ်ပါသနည်း။ (အမျိုးသား/သမီး အနည်းဆုံးအခက်အခဲ ၅ ခုစီဖော်ပြပါ)

အုပ်စုဖွဲ့ဆွေးနွေးမှုများမှ တင်ပြသောအခက်အခဲအတားအဆီးများ	
ရေရွာ့ပါး ချွေတာကန်သုံးကျခက်ခြင်း။	<input type="checkbox"/> ကျား <input checked="" type="checkbox"/> မကျား + မ
ယုတ်ခပ်ဖိယုတ်ခပ်၊ ငိုမင်းတောနိဗ္ဗာန်ရွာရှိခြင်း။	<input type="checkbox"/> ကျား <input checked="" type="checkbox"/> မကျား + မ
ကျောက်မြောင်းရွှေချိန်ယမ်းပျက်ခက်ခြင်း။	<input checked="" type="checkbox"/> ကျား <input type="checkbox"/> မကျား + မ
ယမ်းဖိုးသက်သွပ်ကျေးကောင်းကောင်းမြို့နယ်ခက်ခြင်း။	<input checked="" type="checkbox"/> ကျား <input type="checkbox"/> မကျား + မ
ကျောင်းခြံတိုင်းရင်းကျေးရွာများ	<input type="checkbox"/> ကျား <input checked="" type="checkbox"/> မကျား + မ

ခ။ မျှော်မှန်းခြင်း နောင်လာမည့် (၅) နှစ် အတွင်း ကျေးရွာဖွံ့ဖြိုးရေး မျှော်မှန်းလျာထားချက်များအား တင်ပြပါ။

အုပ်စုဖွဲ့ဆွေးနွေးမှုများမှ တင်ပြသောအခက်အခဲအတားအဆီးများ	
တာကန်သုံးကျ ဖျာလုံကျော်	<input type="checkbox"/> ကျား <input checked="" type="checkbox"/> မကျား + မ
ဖိလင်းကျေး ရှေ့ကျော်	<input type="checkbox"/> ကျား <input checked="" type="checkbox"/> မကျား + မ
ကျောက်မြောင်းရွှေချိန်ရေစီးကျေးကောင်းကျော်	<input type="checkbox"/> ကျား <input checked="" type="checkbox"/> မကျား + မ
ယမ်းဖိုးသက်သွပ်ကျေးကောင်းမြို့နယ်	<input checked="" type="checkbox"/> ကျား <input type="checkbox"/> မကျား + မ
ကျောင်းခြံတိုင်းရင်းကျေးရွာများ	<input type="checkbox"/> ကျား <input checked="" type="checkbox"/> မကျား + မ

၈။ လူထုစီမံကိန်း၏ လာမည့် (၄) နှစ်အတွက် အကျုံးဝင်သော ဦးစားပေး ဖွံ့ဖြိုးတိုးတက်မှု လုပ်ငန်း အစီအစဉ်များအားဖော်ပြပါ။

ဦးစားပေး အဆင့် သတ်မှတ်ချက်	ကျေးရွာအတွက် ဦးစားပေး ဖွံ့ဖြိုးတိုးတက်မှု လုပ်ငန်းစဉ်များ	အဆိုပြုသူ(အမျိုးသားများ/အမျိုးသမီးများ/အမျိုးသား+အမျိုးသမီး)	အခန်းကဏ္ဍ	ခန့်မှန်း ကုန်ကျစရိတ်	အကျိုးခံစားခွင့်ရှိသူ ခန့်မှန်းခြေ အရေအတွက်		
					ကျား	မ	ပေါင်း
၁	ကျွန်ကရစ်တံကား (၅) ခင်း ၊ <၁၀' x ၄၀' x ၁၂' >	က + မ	လမ်း/တံကား		၂၂၅	၂၁၄	၄၃၉
၂	ဒီ. ဇြ. / ဒီ. တိုင် သွယ်ကား ၊	မ	လျှပ်စစ်ဖိလင်း ရေး		၂၂၅	၂၁၄	၄၃၉
၃	ကျွန်ကရစ်လမ်း ခင်း ဇြ. ၊	က + မ	လမ်း		၂၂၅	၂၁၄	၄၃၉
၄	ဘက်စုံသုံး ခန်း မ ၊	က	အခြား		၂၂၅	၂၁၄	၄၃၉
၅	မြေတီဒုံး ခံရုံ လျှပ် ဇြ. ၊	က + မ	လမ်း		၂၂၅	၂၁၄	၄၃၉
၆							

၉။ လူထုစီမံကိန်း၏ လာမည့် (၄) နှစ်အတွက် အကျုံးဝင်သော ဦးစားပေး ဖွံ့ဖြိုးတိုးတက်မှု လုပ်ငန်း အစီအစဉ်များအားဖော်ပြပါ။

အဆင့်	ကျေးရွာအတွက် ဦးစားပေး ဖွံ့ဖြိုးတိုးတက်မှု လုပ်ငန်းစဉ်များ	အဆိုပြုသူ (အမျိုးသားများ/အမျိုးသမီးများ/အမျိုးသား+အမျိုးသမီး)	အခန်းကဏ္ဍ
၁			
၂			
၃			
၄			
၅			

ခေါင်းဆောင်၊ ကျေးရွာစီမံကိန်းအထောက်အကူပြုကော်မတီမှအတည်ပြုသည်။

အမည် ဒေါ်နီနီ လက်မှတ် [Signature] နေ့စွဲ ၁၈.၆.၂၀၂၀

အခက်အခဲအတားအဆီးများစားသွားခြင်း။

ကျောင်းသားဦးရေများလာ၍ ပရိဘောဂများ မလုံလောက်ခြင်း။	<input checked="" type="checkbox"/> ကျား ၂၄ ၆ <input type="checkbox"/> ကျား + ၆
ဆရာမ / ဆရာဆောင် ပျက်ဆီး၍ ဧည့်သည်ရန်အတွက် အခက်အခဲရှိခြင်း။	<input checked="" type="checkbox"/> ကျား ၂၄ ၆ <input type="checkbox"/> ကျား + ၆
မူကြိုကျောင်းဆောင်ဟောင်းခွမ်းပျက်ဆီးသောကြောင့် ကလေးများအတွက် အာဝါဒ်အားရရှိ အန္တရာယ်ရှိခြင်း။	<input checked="" type="checkbox"/> ကျား ၂၄ ၆ <input type="checkbox"/> ကျား + ၆

(ဃ) ဖျော်ရွှင်ခြင်း။

● ပရိဘောဂများလုံလောက်စွာ ထားရှိခြင်း။	<input checked="" type="checkbox"/> ကျား ၂၄ ၆ <input type="checkbox"/> ကျား + ၆
ဆရာမ / ဆရာ ဆောင် များ ကောင်းမွန်လာခြင်း။	<input checked="" type="checkbox"/> ကျား ၂၄ ၆ <input type="checkbox"/> ကျား + ၆
မူကြိုကျောင်းတည်ဆောက်၍ ရရှိလာခြင်း။	<input checked="" type="checkbox"/> ကျား ၂၄ ၆ <input type="checkbox"/> ကျား + ၆

၁၁။ အစည်းအဝေးမှတ်တမ်းများ

၁၁။ ကျေးရွာပထမအကြိမ်အစည်းအဝေးမှတ်တမ်း။

ကျေးရွာအမည် - နင်းဆီမြိုင် ရပ်ကွက် အချိန်/ နေ့ရက် - နံနက် ၉:၀၀/၅.၆.၂၀၁၉
အုပ်စုအမည် - မြိုင်ကြီးဂူအထူးဒေသ (၁) နေရာ - ကျီးဘုရား ရင်ပြင်တော်
အစည်းအဝေးပြုလုပ်ခြင်းအကြောင်းအရာ - “ပထမအကြိမ် အစည်းအဝေး”

ဆွေးနွေးချက် နှင့် ဆုံးဖြတ်ချက်

ပထမဦးစွာ တက်ရောက်လာသူများမှ နာမည်စာရင်းများအား (၈-၁၁) ကို ကောက်ယူပါသည်။ အစည်းအဝေး ကို တနင်္လာနေ့၊ နံနက် (၉:၀၀) နာရီအချိန်တွင် အစည်းအဝေးကို ကျီးဘုရား ရင်ပြင်တော် ကျင်းပပြုလုပ်ခဲ့ပါသည်။

ပထမဦးစွာ နင်းဆီမြိုင် ရပ်ကွက် ဦးမောင်အုန်းမှ အဖွင့်အမှာ စကားပြောကြားပြီး အမှာစကားတွင် တက်ရောက်လာကြသော ရွာသူ၊ ရွာသားများ ကို ကျေးဇူးတင်ကြောင်း၊ လူထုဖဟိုပြု စီမံကိန်းကို လည်း ကျေးဇူးတင်ကြောင်း၊ အစည်းဝေးကို ပြီးဆုံးသည်အချိန်ထိ နေစေလိုကြောင်း အစရှိသည် များကို ပြောကြားခဲ့ပါသည်။

လူထုစည်းရုံးရေးမှူးမှ လူထုဖဟိုပြု စီမံကိန်းအကြောင်းနှင့် အစည်းအဝေးပြုလုပ်ခြင်း၏ ရည်ရွယ်ချက်ကို ပြောကြားခဲ့ပါသည်။ ထို့နောက် လူထုစည်းရုံးရေးမှူးမှ သက်ဆိုင်ရာ တာဝန်ကျဆရာ၊ ဆရာမများနှင့် မိတ်ဆက်ကာ အစည်းအဝေးကို စတင်ခဲ့ပါသည်။

စီမံကိန်းစက်ဝန်းအကြောင်း အားရှင်းပြကာ လူထုအနေဖြင့် ပူးပေါင်းပါဝင်ရမည့် အကြိမ်အရေအတွက်မှာ သုံးကြိမ်သာ ဖြစ်ကြောင်းနှင့် လူထုအားလုံး၏ ဆန္ဒကို မေးမြန်းကာ လူထုအားလုံးပူးပေါင်းပါဝင်မှု ပြုလုပ်မည် ဖြစ်ကြောင်းနှင့် ပူးပေါင်းပါဝင်မှု မပြုလုပ်ပါက စီမံကိန်းဆက်လုပ်၍ ရမည်မဟုတ်ကြောင်းပြောပြခဲ့ပါသည်။

ဆက်လက်ပြီး စီမံကိန်း ရန်ပုံငွေအကြောင်း ကို ရှင်းပြကာ ရန်ပုံငွေကို အုပ်စုအနေဖြင့် ပေးကြောင်း၊ ရပ်ကွက် တစ်ရပ်ကွက်အနေဖြင့် ပမာဏ မည်မျှပေးမည်ကို သတ်မှတ်ထားခြင်း မရှိကြောင်း၊ ရပ်ကွက်၏ လုပ်ငန်းများ စနစ်ကျကျစီစဉ်ပေါ်မူတည်ပြီး အုပ်စုအနေဖြင့် သတ်မှတ်မည်ဖြစ်ကြောင်းပြောကြားခဲ့ပါသည်။ ပထမနှစ်စက်ဝန်းအတွက် ရန်ပုံငွေမှာ ၈၀၀၀၀၀ ဖြစ်သည်။

ထို့နောက် ကျေးရွာစေတနာ့ ဝန်ထမ်းကို ရွေးချယ်ရန်အတွက် ကျေးရွာစေတနာ့ ဝန်ထမ်း လုပ်ဆောင်ရမည့်တာဝန်နှင့် ဝတ္တရားကို လူထုစည်းရုံးရေးမှူးမှ ရှင်းပြကာ စေတနာ့ဝန်ထမ်းအတွက် ကျား ၁ ဦးနှင့် မ ၁ ဦးကို ရွာလူထုများက မဲထည့်စနစ်ဖြင့် ထည့်လျှင် အချိန်ကြန့်ကြာသဖြင့် အဆိုပြုစနစ်ဖြင့် ရွေးချယ်ရန် တောင်းဆိုခဲ့သည်။ ယင်းနောက် လူထုစည်းရုံးရေးမှူးမှ အဆိုပြုစနစ်ဖြင့် ကျေးရွာစေတနာ့ ဝန်ထမ်းကို သဘောတူ ရွေးချယ်ခဲ့ကြသည်။

ထို့နောက် လူမှုဆန်းစစ်ခြင်း (PRA Tools) ၆-ခု ကို ရွေးချယ်အဖွဲ့လိုက် ဆွေးနွေးရန်အတွက် လူထုစည်းရုံးရေးမှူးမှ အဖွဲ့ ၃ ဖွဲ့ခွဲကာ ဆွေးနွေးခဲ့ကြသည်။ လူထုစည်းရုံးရေးမှူး နန်းလင်းစန္ဒာဌေး နှင့် စိုင်းရန်နောင် လင်း၊ လက်ထောက်နည်းပညာမှူး မိအောင်ဉာဏ်ထောမှ အသီးသီး အဖွဲ့ခွဲကာ PRA ကို ဆွေးနွေးခဲ့ကြသည်။ အဖွဲ့တစ်ဖွဲ့တွင် အမျိုးသားနှင့် အမျိုးကို ရောပြီး ဖွဲ့ထားခဲ့ကြသည်။ နောက်ဆုံးတွင် PRA tool များကို အောင်မြင် စွာပြုလုပ်နိုင်ခဲ့သည်။

၁၂။ ကဏ္ဍအလိုက်ဦးစားပေးဖွံ့ဖြိုးရေးလုပ်ငန်းများ

“ ကဏ္ဍအလိုက် ဦးစားပေးလုပ်ငန်း ဖြန့်ဖြူးရေး ”

ရပ်ကွက် - ရွှေစိမ်းမြို့နယ် နယ်စပ် - မြို့ကြီး၊ ငှက်ဆောင်၊ ဝေသာယာ

ဦးစားပေးအဖွဲ့	လုပ်ငန်းအမျိုးအစား	အဆိုပြုသူ			ခုနှစ်	ဆောင်ပံ့မှုပေးအဖွဲ့အစည်း	မှတ်ချက်
		က	မ	မ			
အထွေထွေအဖွဲ့အစည်း (၁၂/၆/၁၅)	၁။ ရာဇဝတ်ရေးရာ၊ အရေးအခင်း			✓	၂၀၂၀	၂၀၂၀/၂၀၂၀	
	၂။ ရာဇဝတ်ရေးရာ			✓	၂၀၂၀	၂၀၂၀/၂၀၂၀	
	၃။ အရေးအခင်း			✓	၂၀၂၀	၂၀၂၀/၂၀၂၀	
	၄။ အရေးအခင်း	✓			၂၀၂၀	၂၀၂၀/၂၀၂၀	
	၅။ အရေးအခင်း		✓		၂၀၂၀	၂၀၂၀/၂၀၂၀	
	၆။						
အထွေထွေအဖွဲ့အစည်း (၁၂/၆/၁၅)	၇။ အရေးအခင်း			✓			