

ပြည်ထောင်စုသမ္မတမြန်မာနိုင်ငံတော်အစိုးရ
စိုက်ပျိုးရေးမွေးမြူရေးနှင့်ဆည်မြောင်းဝန်ကြီးဌာန
ကျေးလက်ဒေသဖွံ့ဖြိုးတိုးတက်ရေးဦးစီးဌာန



လူထုဗဟိုပြုစီမံကိန်း၊ လှိုင်းဘွဲ့မြို့နယ်
ကျေးရွာဖွံ့ဖြိုးရေးအစီအစဉ်



မြိုင်ကြီးငူ(၁)ကျေးရွာအုပ်စု၊ချယ်ရီမြိုင်ကျေးရွာ

၂၀၂၀ခုနှစ် (တတိယနှစ်စီမံကိန်းစက်ဝန်း)



မာတိကာ

၁။ လှိုင်းဘွဲ့မြို့နယ်အခြေပြမြေပုံ.....	1
၂။ ကျေးရွာအုပ်စုမြေပုံ(တည်နေရာ)	2
၃။ ကျေးရွာအုပ်စုတွင်ပါဝင်သောကျေးရွာများ.....	3
၄။ ကျေးရွာအခြေခံအချက်အလက်များ(ကျေးရွာသမိုင်းကြောင်း)	4
.....	4
၅။ လူထုပူးပေါင်းပါဝင်သော လူမှုဆန်းစစ်ခြင်း နှင့်အကဲဖြတ်ခြင်း လုပ်ငန်းစဉ်	5
(PSA/PRA) အကျဉ်းချုပ်ဇယား.....	5
၆။ ကျေးရွာဖွံ့ဖြိုးရေးအစီအစဉ်တွင်အသုံးပြုခဲ့သော PRA Tool တစ်ခုချင်းစီအတွက် သုံးသပ်ချက်များ.....	6
၆.၁ ကျေးရွာလူမှုရေးနှင့်အရင်းအမြစ်ပြမြေပုံ (Social Map)	6
.....	6
၆.၂ ရာသီခွင်ပြပြက္ခဒိန်(Seasonal Calendar)	7
.....	7
၆.၃ ဥစ္စာနေကြွယ်ဝမှုပြဇယား (Wealth Ranking).....	8
.....	8
၆.၄ ကျားမပင့်ကူအိမ်သုံးသပ်ခြင်း (Cob Web).....	9
၆.၅ အရင်းအမြစ်အသုံးချမှုပုံစံပြဇယား (Asset Mapping).....	10
၆.၆ အဖွဲ့အစည်းချိတ်ဆက်မှုပြဇယား (Venn Diagram).....	11
၇။ ကော်မတီဝင်များရွေးချယ်ခြင်းနှင့် ကျေးရွာဖွံ့ဖြိုးမှုအစီအစဉ်ဆောင်ရွက်မှုမှတ်တမ်း	12
.....	13
၈။ ကျေးရွာအခြေခံအချက်အလက်များ-၈၁	14
၉။ စီမံကိန်းစက်ဝန်းအချိန်ဇယား- ၈၂.....	17
.....	17
၁၀။ ကျေးရွာဖွံ့ဖြိုးရေးဦးစားပေးအစီအစဉ်-၈၃.....	18
ကျေးရွာဖွံ့ဖြိုးရေးဦးစားပေးအစီအစဉ်-၈၃(ဒုတိယနှစ်စက်ဝန်း.....	18
.....	18
).....	18
ကျေးရွာဖွံ့ဖြိုးရေးဦးစားပေးအစီအစဉ်-၈၃(ပထမနှစ်စက်ဝန်း).....	19
.....	19

၁၁။ အစည်းအဝေးမှတ်တမ်းများ..... 22

၁၂။ ကဏ္ဍအလိုက်ဦးစားပေးဖွံ့ဖြိုးရေးလုပ်ငန်းများ 24

၁။ လှိုင်းဘွဲ့မြို့နယ်အခြေပြမြေပုံ

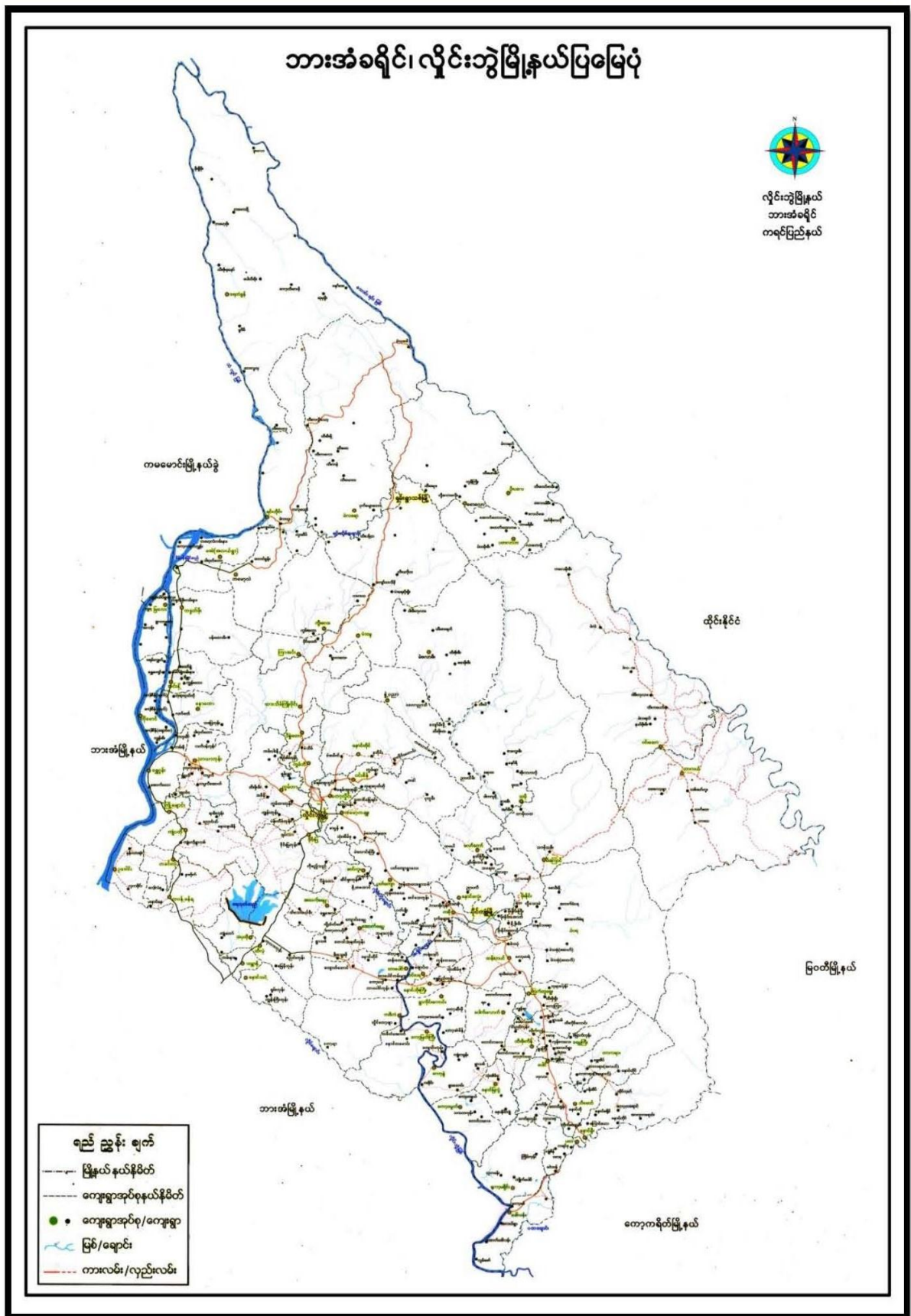

၂။ ကျေးရွာအုပ်စုမြေပုံ(တည်နေရာ)

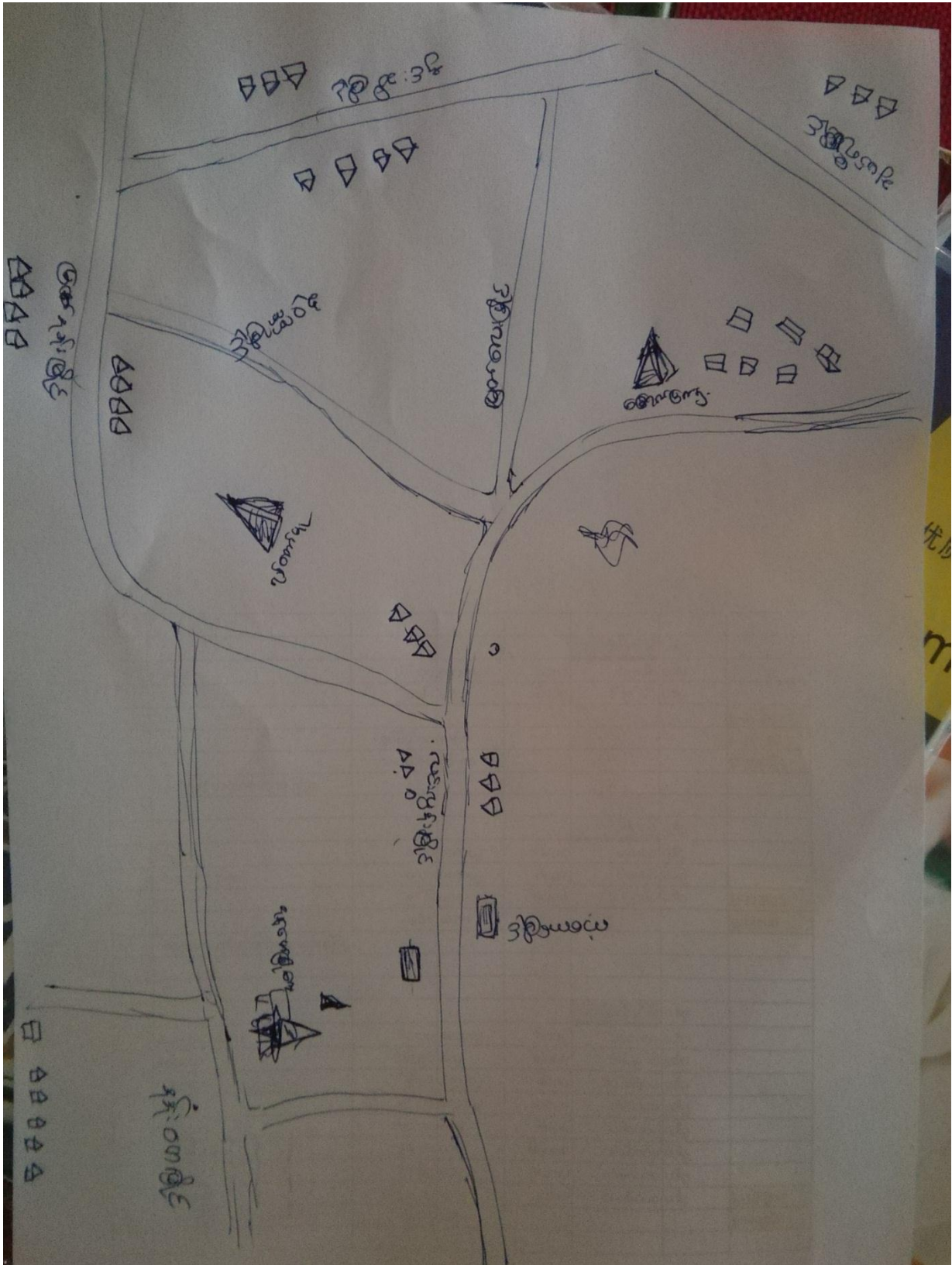

ကျေးရွာဖွံ့ဖြိုးရေးအစီအစဉ်၊ လူထုပဟိုပြုစီမံကိန်း

၃။ ကျေးရွာအုပ်စုတွင်ပါဝင်သောကျေးရွာများ

- ၁။ ချယ်ရီမြိုင်
- ၂။ ကံ့ကော်မြိုင်
- ၃။ လင်းလွန်းမြိုင်
- ၄။ မြတ်လေးမြိုင်
- ၅။ နန်းဟေမြိုင်
- ၆။ နှင်းဆီမြိုင်
- ၇။ မြနန်းမြိုင်
- ၈။ စုံဝဏာမြိုင်

၄။ ကျေးရွာအခြေခံအချက်အလက်များ(ကျေးရွာသမိုင်းကြောင်း)

၄။ ကျေးရွာသမိုင်းကြောင်း

ကျေးဇူးတော်ရှင် မူလမြိုင်ကြီးငူ ဆရာတော်ဘုရားကြီး ဘဒ္ဒန္တသုဇန ဦးဆောင်လမ်းညွှန်မှုကို အကြောင်းပြု၍ ကမမောင်း၊ အုန်းတော အရှေ့ဘက် သံလွင်မြစ်ကမ်းတစ်နေရာတွင် တောကြီးတစ်နေရာ ယခင်ကရှိခဲ့ဘူးပါသည်။ ၎င်းတောကြီးသည် ယခုအခေါ် မြိုင်ကြီးငူပင် ဖြစ်။

မြိုင်ကြီးငူသည် ယခင်လူသွားလာရှားပါးသော ဧဒာဖြစ်၍ အလွန်တရာမှ ထိန်းလန့်ကြောက်ရွံ့သဖွယ်ဖြစ် သော တောကြီးတစ်နေရာပင် ဖြစ်ပေသည်။ ၁၆၆၅-ခုနှစ်တွင် ထိုင်းနိုင်ငံ ဒုက္ခသည်စခန်းမှ ကရင်လူမျိုးနှင့် အခြားတိုင်းရင်းသားများအား မြိုင်ကြီးငူဆရာတော်ဘုရား၏ သြပါဒကို ခံယူ၍ ပြည်တော်ဝင် အဖြစ် မြိုင်ကြီးငူသို့ စတင်ပြန်လာခဲ့ပါသည်။

ထိုမှတစ်ပါး တိုင်းရင်းသားပေါင်းစုံ စုစည်းနေထိုင်သည့် ဒေသဖြစ်တဲ့အတွက်ကြောင့် စုံနံ့သာမြိုင် ဆွေဆွေမြို့တော်မြိုင်ကြီးငူ အထူးဒေသ - ဟု မှဲ့ထွင် ခေါ်ဝေါ်ကြလေသည်။ မြိုင်ကြီးငူသည် တောကိုအကြောင်း ပြု၍ မှဲ့ထွင်ခေါ်ဝေါ်နေခြင်းအတွက်ကြောင့် တောပန်းများကို အကြောင်းပြု၍ ချယ်ရီမြိုင် စသည်ဖြင့် မြိုင်ကြီးငူမြို့တစ်ခုလုံး၏ ရပ်ကွက်ပေါင်းစုံကိုခြုံပြီး မြိုင်ကြီးငူ- ဟုသာ ခေါ်ဝေါ်ကြပေ၏။

၎င်းချယ်ရီမြိုင် ရပ်ကွက်တွင် အိမ်ခြေ (၈၃) အိမ်၊ လူဦးရေ (၄၉၉) ဦး၊ ကျား (၂၅၆) ဦး၊ မ (၂၄၃) ဦးရှိသည့် အနက် တစ်ချို့အိမ်မှာ အိမ်ထောင်းစုစာရင်း ရပ်ကွက်မှူးထံသို့ မလာအပ်သေးသော အိမ်ခြေများလည်း ရှိသေးသည်။

အသေးစိတ်သိရှိလိုပါက ချယ်ရီမြိုင်ရပ်ကွက် ၊ခေါ်နော်မူး၊ ဖုန်း- (၀၉၇၆၇၅၂၁၆၆၂) သို့ ဆက်သွယ်မေးမြန်း နိုင်ပါသည်။

မှတ်တမ်းတင်
အေးမေတ္တာ မြိုင်ကြီးငူ

၅။ လူထုပူးပေါင်းပါဝင်သော လူမှုဆန်းစစ်ခြင်းနှင့်အကဲဖြတ်ခြင်းလုပ်ငန်းစဉ် (PSA/PRA) အကျဉ်းချုပ်ဇယား

**၅။ လူထုပူးပေါင်းပါဝင်သော လူမှုဆန်းစစ်ခြင်းနှင့်အကဲဖြတ်ခြင်းလုပ်ငန်းစဉ်
အကျဉ်းချုပ်ဇယား။**

စဉ်	အသုံးပြုခဲ့သော PRA tool များ	ဦးတည်အုပ်စုများ	အစည်းအဝေး		အဓိကဆွေးနွေးချက်များ
			ကျား	မ	
၁	ကျေးရွာအရင်းအမြစ် ပြမြေပုံ (Social Map)	ရပ်မိရပ်ဖ၊ ကော်မတီဝင်များ၊ ကျေးရွာလူထုများ	၇	၁၃	အခြေခံအဆောက်အအုံများ၊ လမ်းပန်းဆက်သွယ်ရေးအခြေအနေ၊ လယ်ယာမြေများ၊ ကျေးရွာရှိ သဘာဝအရင်း အမြစ်များ။
၂	ရာသီခွင်ပြ ကြွေကိန်း (Seasonal Calendar)	ကော်မတီဝင်များ၊ အမျိုးသား၊ အမျိုးသမီး၊ ဆင်းရဲနွမ်းပါးသူများအား လုံး	၇	၁၃	စီးပွားရေး၊ ဝင်ငွေရရှိမှု၊ ပွဲတော်ချိန်၊ ရာသီဥတု၊ ကျန်းမာရေးဆိုင်ရာ၊ ရေရရှိမှု။
၃	ဥစ္စာနေကြွယ်ဝမှုပြဇယား (Wealth Ranking)	အဆင်ပြေ၊ အလယ်အလတ်၊ အဆင်မပြေသော အုပ်စုများ	၆	၁၂	ကျေးရွာလူမှုစီးပွားရေးအခြေအနေကို ခွဲခြား သတ်မှတ်နိုင်ရေးအတွက် အခြေခံစံနှုန်း သတ်ရန် လူထုအားလုံး သဘောတူဆောင်ရွက် ခြင်း။
၄	ကျားမ ပင့်ကူအိမ်သုံးသပ်ခြင်း (Cob Web)	ကျေးရွာရှိ အမျိုးသားများနှင့် အမျိုးသမီးများ	၂၀	၃၈	အမျိုးသားနှင့် အမျိုးသမီး အခွင့်အရေးတန်းတူ ညီမျှမှု နှင့် မရရှိသည့် အကြောင်းအရင်းများ ကို ဖော်ထုတ်ခြင်း။
၅	အရင်းအမြစ် အသုံးချမှုပုံစံပြဇယား (Assesst Mapping)	ကျေးရွာလူထုအားလုံး	၆	၁၂	ကျေးရွာရှိ သဘာဝအရင်းအမြစ်များ နှင့် လူမှုဆိုင်ရာအရင်း အမြစ်များအား မည်သို့က အသုံးပြုပြီး မည်သို့က ထိန်းချုပ် ထားရှိခြင်း။
၆	အဖွဲ့အစည်း ချိတ်ဆက်မှုပြဇယား (Veen Diagram)	ကျေးရွာအုပ်ချုပ်ရေးအဖွဲ့၊ ကျေးရွာဖွံ့ဖြိုးရေးလုပ် ဆောင် နေသည့်အဖွဲ့၊ ကျေးရွာလူထု	၆	၁၂	ကျေးရွာအတွင်းရှိ အဖွဲ့အစည်းများနှင့် မည်သို့သောလုပ်ငန်း များအတွက် မည်သည့် အဖွဲ့အစည်းများနှင့် ချိတ်ဆက်လုပ်ကိုင် ဆောင်ရွက်မှုရှိခြင်း။
၇	ကျေးရွာအခြေခံ အချက်အလက် (PC 1)	ရပ်ကွက်မှူး၊ အတွင်းရေးမှူး၊ ကျေးရွာလူထုများ၊ လူထုပဟိုပြုစီမံကိန်း ဝန်ထမ်းများ	၃	၃	အိမ်ခြေ၊ လူဦးရေ၊ လူမျိုးဘာသာ စသော လူမျိုးဘာသာ အခြေခံအချက်အလက်များ ဖော်ထုတ်ခြင်း။
၈	အခက်အခဲများ၊ မျှော်မှန်းချက်များ၊ ကျေးရွာဖွံ့ဖြိုးရေး ဦးစားပေးလုပ်ငန်း များ ဖော်ထုတ်ခြင်း	အမျိုးသား၊ အမျိုးသမီးနှင့် ကျေးရွာလူထုအားလုံး	၂၀	၃၈	ကျေးရွာတွင်း ရင်ဆိုင်နေရသော အခက်ခဲများ၊ ကျေးရွာလူ ထု၏မျှော်မှန်းချက်များ၊ ကျေးရွာ အတွက် ဦးစားပေးလုပ်ငန်း များဖော်ထုတ်ခြင်း။

၆။ ကျေးရွာဖွံ့ဖြိုးရေးအစီအစဉ်တွင်အသုံးပြုခဲ့သော PRA Tool တစ်ခုချင်းစီအတွက် သုံးသပ်ချက်များ

၆.၁ ကျေးရွာလူမှုရေးနှင့်အရင်းအမြစ်ပြမြေပုံ (Social Map)

၆။ကျေးရွာဖွံ့ဖြိုးရေးအစီအစဉ်အတွက်အသုံးပြုခဲ့သောPRA tools တစ်ခုချင်းစီအတွက်သုံးသပ်ချက်များ။

၁။ ကျေးရွာလူမှုရေးနှင့်အရင်းအမြစ်ပြမြေပုံ(Social Map)

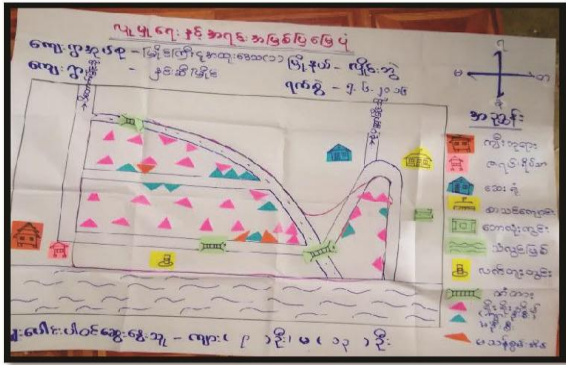

ကျေးရွာလူမှုရေးနှင့်အရင်းအမြစ်ပြမြေပုံဆန်းစစ်ချက်နှင့်ဆွေးနွေးချက်များ

ကျေးရွာ - ချယ်ရီမြိုင် ရပ်ကွက် အုပ်စု - မြိုင်ကြီးအထူးဒေသ (၁)

ပူးပေါင်းပါဝင်ဆွေးနွေးသူ - ကျား (၇)၊ မ (၁၃)

- နှင်းဆီမြိုင် ရပ်ကွက်သည် ကုန်းပေါ်တွင် တည်ရှိပါသည်။
- သောက်သုံးရေ ဖူလုံမှု အလွန်နည်းပါသည်။ အထူးသဖြင့် နွေဦးကာလတွင် ဖြစ်သည်။
- လွန်ခဲ့သော (၁၅) နှစ်ခန့်က နှင်းဆီမြိုင် ရပ်ကွက်သည် သစ်တောများဖြင့် ဖုံးအုပ်ထားပြီး လမ်းပန်းဆက်သွယ်ရေးမှာ လည်း သွားလာရန် အလွန်ခက်ခဲပါသည်။
- ကျေးရွာ၏ အဓိကကျသော နေရာတွင် အဆင်ပြေသော အုပ်စုများ နေထိုင်ကြသည်။
- တစ်ရွာလုံး ဗုဒ္ဓဘာသာ တစ်မျိုးကိုသာ သက်ဝင်ယုံကြည်ကြပြီး သားငါးစားသုံးခြင်း၊ ယဉ်ကျေးမှုနှင့် မအပ်စပ်သော ဝတ်စားဆင်ယင်မှုကို လုံးဝခွင့်မပြုပါ။
- အသက်မွေးဝမ်းကြောင်းအနေဖြင့် တပိုင်တနိုင် အသေးစား စီးပွားရေးလုပ်ငန်း၊ ပန်ချံ လုပ်ငန်း၊ နေ နေ့စားကျဘမ်းအလုပ်များ ကို အဓိကထား လုပ်ကိုင်ကြသည်။ အဆင်ပြေသော အုပ်စုများက နိုင်ငံခြားတွင် သွားရောက်လုပ်ကိုင် ကြသူများသည်။
- လမ်းပန်းဆက်သွယ်ရေး ကောင်းမွန် (ရွာချင်းဆက် တံတားငယ်)
- သောက်သုံးရေ ဖူလုံမှုရှိစေရန် (အင်္ဂါစီတွင်း)
- အဆင်မပြေသော အုပ်စုပိုင်းတွင် လျှပ်စစ်မီးလင်းရေး ရရှိစေရန်
- ဝင်ငွေတိုးလုပ်ငန်းများ (အရောင်းအဝယ် လုပ်ငန်း၊ အသက်မွေးဝမ်းကြောင်း ဆိုင်ရာ သင်တန်းများ (ကွန်ပျူတာ၊ စက်ချုပ်၊ သိုးမွေးထိုး၊ ဝပ်ရှော့ ဆံပင်ညှပ်)

၆.၂ ရာသီခွင်ပြပြက္ခဒိန်(Seasonal Calendar)

၂။ ရာသီခွင်ပြပြက္ခဒိန်(Seasonal Cleander)

ရာသီခွင်ပြ ပြက္ခဒိန် ဆွေးနွေးခြင်း နှင့် ဆန်းစစ်ခြင်း

ကျေးရွာ - ချယ်ရီမြိုင် ရပ်ကွက်

အုပ်စု - မြင်းကြီးငှက်အထူးဒေသ (၁)

ပူးပေါင်းပါဝင်ဆွေးနွေးသူ ဦးရေ - ကျား (၇) ဦး၊ မ (၁၃) ဦး

- လယ်လုပ်ငန်း၊ ကျွန်းခြံ၊ ဆိုင်ခန်းဖွင့် အဝတ်အထည်ဆိုင်၊ ကုန်စုံဆိုင်၊ ကယ်ရီဆွဲ၊ နိုင်ငံခြားတွင် သွားရောက်လုပ်ကိုင်ခြင်း၊ သစ်လုပ်ငန်း၊ အခြားဝင်ငွေ လုပ်ငန်း (ရေလုပ်ငန်း)
- (၆) အိမ်ခြေ (လယ်လုပ်ငန်း၊ ကျွန်းခြံလုပ်ငန်း) ၊ (၁၅) အိမ်ခြေ (အသေးစား စီးပွားရေးလုပ်ငန်း)၊ (၆၂) အိမ်ခြေ (အခြားဝင်ငွေလုပ်ငန်း၊ နေ့စားကျဘမ်း အလုပ်သမား)
- ဝင်ငွေများသည် စားသောက်ရန် ဖူလုံမှုရှိပါသည်။
- ရာသီအလိုက် အလုပ်ကိုင်များ ရှိပြီး တစ်လတွင် နှစ်ပတ်ခန့် အလုပ်များကြသည်။ ပုံသေပြောနိုင်ပါ။
- ရာသီအလိုက် ပွဲတော်များ ကျင်းပကြပြီး သာသနာ့နယ်မြေဖြစ်၍ ဗုဒ္ဓဘာသာနှင့် သက်ဆိုင်သော ပွဲများ ကျင်းပကြသည်။ (ဥပမာ- တရားပွဲ)
- အမျိုးသမီး အသက်မွေးဝမ်းကြောင်း ဈေးရောင်း၊ ကုန်စုံဆိုင်၊ အဝတ်ထည် ဆိုင်၊ ပန်းရောင်း
- တန်းတူညီမျှနှင့် သာတူညီမျှမှု အကြောင်း ဆွေးနွေး

၆.၃ ဥစ္စာနေကြွယ်ဝမှုပြဇယား (Wealth Ranking)

ဥစ္စာနေကြွယ်ဝမှုပြဇယား (Wealth Ranking)

ဥစ္စာနေကြွယ်ဝမှုပြဇယား

ကျေးရွာအုပ်စု - မြိုင်ကြီးပုစာဘုရားဆောင်သာ
ကျေးရွာ - ချယ်ရီဖြူရပ်ကွက်

မြို့နယ် - ယိုးဒယား
ရက်စွဲ - ၆.၆.၂၀၁၉

အဆင့်	အမည်	အိမ်ထောင်စုအရေအတွက်	ရာခိုင်နှုန်း
အဆင့်မြင့်ဆုံးအဆင့်	တိုက်မိမိကား၊ ဆိုင်ကယ်၊ ရထား၊ ကိုဖို၊ ဖုန်း၊ ဂွန်းဒါ (၅ ဧက)၊ လယ်ကွက်	၆	၇.၂%
အလယ်အလတ်အဆင့်	ဆေးကုရေးဌာန၊ ကား၊ ဆိုင်ကယ်၊ ကိုဖို၊ ဖုန်း	၁၅	၁၈.၇%
အဆင့်မမြင့်ဆုံးအဆင့်	ဝါးမိမိကား၊ လေးယာ၊ ကျားမိမိ	၆၂	၇၅.၁%
စုစုပေါင်း		၈၃	၁၀၀%

ချေးငွေပေးအပ်ရေးအဖွဲ့ချုပ် - ကျား (၆) ဦး၊ မ (၁၂) ဦး

ဥစ္စာနေကြွယ်ဝမှုပြဇယားဆွေးနွေးခြင်းနှင့်ဆန်းစစ်ခြင်း

ကျေးရွာ - ချယ်ရီဖြူရပ်ကွက်

အုပ်စု - မြိုင်ကြီးပုစာဘုရားဆောင်သာ (၁)

ပူးပေါင်းပါဝင်ဆွေးနွေးသူ - ကျား (၆) ဦး၊ မ (၁၂) ဦး

- ကျေးရွာတွင် အဆင့်မြင့်ဆုံးအဆင့် အိမ်ထောင်စု (၆၂) စုရှိပါသည်။
- အဆင့်မမြင့်ဆုံးအဆင့် အကြောင်းအရင်းမှာ နေ့စား၊ ကျား၊ လုပ်ငန်းများသာ လုပ်ကိုင်ရသောကြောင့် ပုံမှန်ဝင်ငွေ မရှိခြင်း၊ ကလေးများခြင်း၊ စစ်ဘေးရောင်ဖြစ်ခြင်း၊ ကလေးများအား ကျောင်းမထားနိုင်ခြင်း။
- အစီအစဉ်ရေးဆွဲရာတွင် အဆင့်မြင့်ဆုံးအဆင့်အဖွဲ့များ၏ အားလပ်ချိန်တွင် အစီအစဉ် ရေးဆွဲပြီး သူတို့တင်ပြသော လိုအပ်ချက်များကို အလေးထားစဉ်းစားပေးခြင်း။
- လမ်းဖောက်ခြင်း၊ လုပ်ငန်း၊ တံတားပြုပြင်ခြင်း၊ လုပ်ငန်းများသည် လုပ်အားခရရှိပြီး ဝင်ငွေ ရရှိလာမည် ဖြစ်သည်။ ရေရရှိရေးလုပ်ငန်းများကြောင့် ကလေးများ ရေခပ်ရန် အချိန်လျော့လာပြီး စာသင်ကြားရန် အချိန်ပိုရခြင်းများ ဖြစ်ပေါ်လာပါမည်။

၆.၄ ကျားမပင့်ကူအိမ်သုံးသပ်ခြင်း (Cob Web)

၄။ ကျားမ ပင့်ကူအိမ်သုံးသပ်ခြင်း(Cob Web)

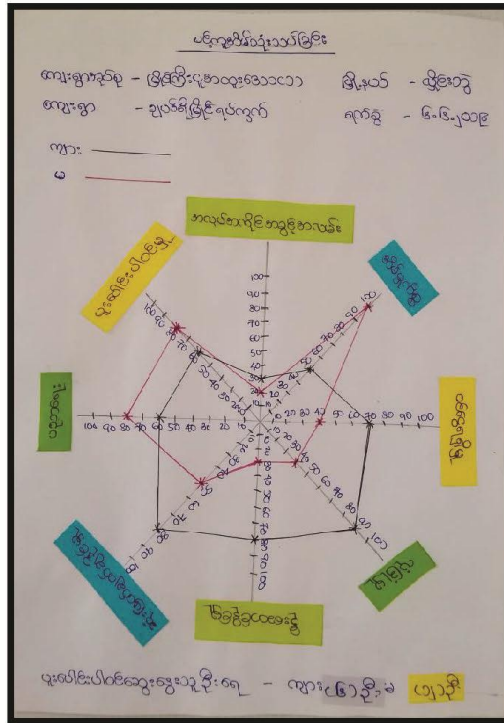

ပင့်ကူအိမ်သုံးသပ်ခြင်း ဆွေးနွေးခြင်းနှင့် ဆန်းစစ်ခြင်း

ကျားရွာ - ချယ်ရီမြိုင် ရပ်ကွက်

အုပ်စု - မြိုင်ကြီးငူအထူးဒေသ (၁)

ပူးပေါင်းပါဝင်ဆွေးနွေးသူဦးရေ - ကျား (၆) ဦး၊ မ (၁၂) ဦး

- အမျိုးသမီးများ၏ လုပ်ပိုင်ခွင့်၊ ဆုံးဖြတ်ချက်ချပိုင်ခွင့်၊ ပါဝင်ခွင့် အားနည်းသည်။ ဥပမာ- အမျိုးသားများ၏ ပါဝင်ဆုံးဖြတ်ခွင့်သည် အများဆုံးဖြစ်ပြီး အမျိုးသမီးများသည် နည်းနေတတ်ပြီး အိမ်မှုကိစ္စတွင်သာ ရာနှုန်းပြည့် ဖြစ်နေတတ်သည်။
- အမျိုးသမီးများသည် ဝင်ငွေရသောအလုပ်တွင်သာ နည်းပြီး အိမ်ထဲတွင်သာ ရှိနေတတ်ခြင်း၊ ပညာရေးအားနည်းခြင်း ကြောင့် မပြောဆိုရဲရာမှ ပါဝင်ဆုံးဖြတ်ခွင့် မရှိဘဲ ဖြစ်နေတတ်သည်။
- အမျိုးသမီးများအတွက် သီးသန့်အသိပညာပေး ဆွေးနွေးပွဲများ၊ လုပ်ပိုင်ခွင့် နှင့် လုပ်အားခများ တန်းတူပေးခြင်းဖြင့် ဖွံ့ဖြိုးရေးလုပ်ငန်းများဆောင်ရွက်ရာတွင် အမျိုးသမီးများအား လက်တွဲခေါ်ခြင်း ဖြင့် ကူညီနိုင်မည်။

၆.၅ အရင်းအမြစ်အသုံးချမှုပုံစံပြဇယား (Asset Mapping)

၅။ အရင်းအမြစ်အသုံးချမှုနှင့် ပိုင်ဆိုင်မှုပုံစံပြဇယား(Asset Mapping)

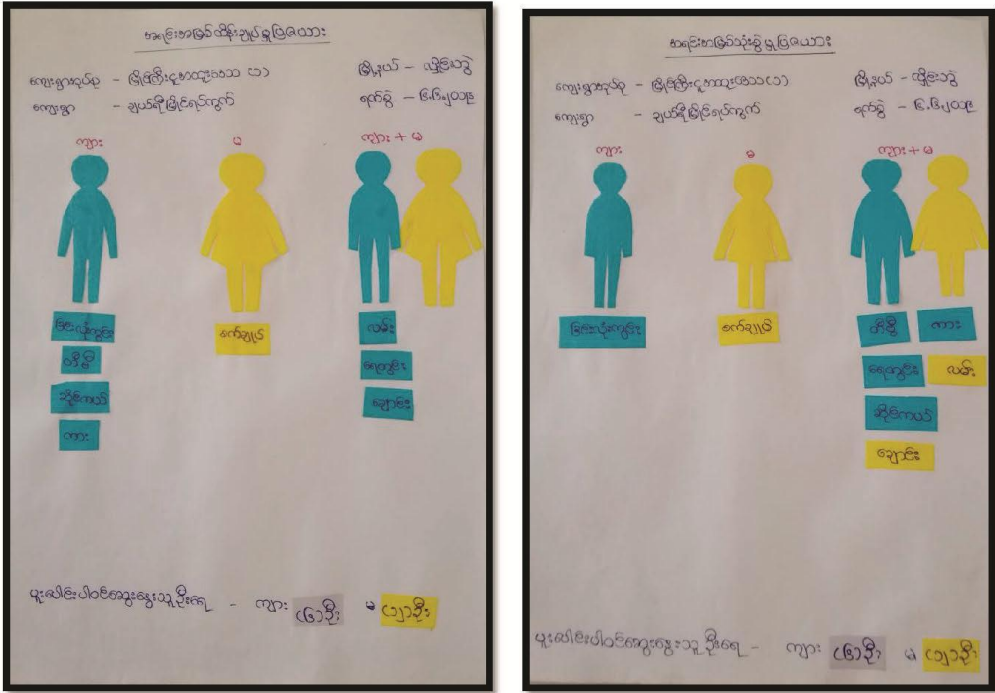

အရင်းအမြစ်အသုံးချမှုပုံစံပြဇယား ဆွေးနွေးခြင်းနှင့်ဆန်းစစ်ခြင်း

ကျေးရွာ- ချယ်ရီမြိုင် ရပ်ကွက် အုပ်စု - မြိုင်ကြီးငူအထူးဒေသ (၁)
 ပူးပေါင်းပါဝင်ဆွေးနွေးသူ ဦးရေ - ကျား (၆) ဦး၊ မ (၁၂) ဦး

- စက်ချုပ်၊ ရက်ကန်းစင် တို့ကို အမျိုးသမီးများ သုံးစွဲကြသည်။
- အမျိုးသားများ ထိန်းချုပ်
- ခြင်းခတ်ကွင်း ၊ တီဗွီ၊ ဆိုင်ကယ်၊ ကား များကို အမျိုးသားများ သုံးစွဲပြီး ကိုယ်တိုင် ထိန်းချုပ်
- ရေကွင်း၊ လမ်း၊ တံတား၊ စာသင်ကျောင်း၊ ဆေးရုံ၊ အမျိုးသား နှင့် အမျိုးသမီးများ သုံးစွဲ
- ပြုပြင်ခြင်း၊ ဆုံးဖြတ်ခြင်း၊ ထိန်းချုပ်ခြင်း များကို အမျိုးသားများက ပြုလုပ်ကြသည်
- အမျိုးသမီးများ ဆုံးဖြတ်ချက်ချခြင်း နှင့် ထိန်းချုပ်ခြင်း များတွင် အလွန်အားနည်းသည်။
- အမျိုးသားများသည် ဆုံးဖြတ်ချက်ချခြင်း၊ အကောင်အထည်ဖော်ဆောင်ရွက် တို့တွင် အမျိုးသမီးများကို လက်တွဲခေါ်ခြင်းဖြင့် ပိုင်ဆိုင်မှုသော်၎င်း၊ လုပ်ငန်းပိုင်းတွင်၎င်း တန်းတူညီမျှ ရရှိမည်ဖြစ်သည်။

၆.၆ အဖွဲ့အစည်းချိတ်ဆက်မှုပြဇယား (Venn Diagram)

၆.အဖွဲ့အစည်းချိတ်ဆက်မှုပြဇယား (Venn Diagram)

ကျေးရွာဒုက္ခ ချိတ်ဆက်မှု မဟာအဖွဲ့အစည်းများ

ကျေးရွာအုပ်စု - ဖြစ်ကြီးလှစာသုဒ္ဓါဝေသာယာ	မြို့နယ် - လှိုင်ဘွဲ့
ကျေးရွာ - ဒုပုသိမ်မြို့နယ်ရပ်ကွက်	ရက်စွဲ - ၆.၆.၂၀၁၉
ကျေးရွာအုပ်စုချိတ်ဆက်မှုများ - ကျေးရွာအုပ်စုအဖွဲ့အစည်းများ	

ပူးပေါင်းပါဝင်ဆွေးနွေးသူ ဦးစေ့ - ကျား (၆၅) ဦး ၊ ကျား (၁၅) ဦး

ဆန္ဒမဲအစည်းချိတ်ဆက်မှုပြဇယား

ကျေးရွာအုပ်စု - ဖြစ်ကြီးလှစာသုဒ္ဓါဝေသာယာ	မြို့နယ် - လှိုင်ဘွဲ့
ကျေးရွာ - ဒုပုသိမ်မြို့နယ်ရပ်ကွက်	ရက်စွဲ - ၆.၆.၂၀၁၉

ပူးပေါင်းပါဝင်ဆွေးနွေးသူ ဦးစေ့ - ကျား (၆၅) ဦး ၊ ကျား (၁၅) ဦး

အရင်းအမြစ်အသုံးချမှုပုံစံပြဇယား ဆွေးနွေးခြင်းနှင့်ဆန်းစစ်ခြင်း

ကျေးရွာ- ချယ်ရီခြင် ရပ်ကွက်

ပူးပေါင်းပါဝင်ဆွေးနွေးသူ ဦးစေ့ - ကျား (၆) ဦး၊ မ (၁၂) ဦး

- ကျေးရွာတွင် ရပ်ကွက်များသည် ကျေးရွာတွင်း အဖွဲ့အစည်းများ နှင့် ဖွံ့ဖြိုးတိုးတက်ရေးတွင် အဓိက ဦးဆောင်သည်။
- လူမှုကူညီရေးအဖွဲ့၊ ကျောင်းကော်မတီ တို့သည် ရပ်ကွက်၏ သာရေး၊ နာရေးနှင့် ဘာသာရေးတို့ တွင် အဓိက ပါဝင်သည်။
- ကျောင်းကော်မတီအဖွဲ့သည် ကျောင်းအရေးနှင့် သက်ဆိုင်သော ရန်ပုံငွေကောက်ခံခြင်း၊ ကျောင်း ပြန်လည်ပြုပြင်ခြင်းကို ၎င်းတို့က အဓိက လုပ်ဆောင်သည်။
- ကျန်းမာရေးအဖွဲ့ ၊ ငှက်ဖျားတိုက်ဖျက်ရေး အဖွဲ့တို့သည် အမျိုးသား၊ အမျိုးသမီးများ ပူးပေါင်းကာ ကျန်းမာရေးနှင့် ဝင်ငွေရရှိရေးတို့ကို အဓိက လုပ်ဆောင်သည်။
- အုပ်ချုပ်ရေးအဖွဲ့သည် မြို့နယ်အုပ်ချုပ်ရေးမှူးရုံး၊ ရဲစခန်း၊ မြို့နယ်ပညာရေးမှူး၊ ကျေးလက်ဦးစီး ဌာနများကို ဆက်သွယ်ဆောင်ရွက်ရသည်။ ကျေးလက်လမ်းများ၊ တံတားများ၊ ရေပေးဝေရေး၊ မီးလင်းရေး (ဆိုလာ) လုပ်ငန်းများ ရှိလာပါက ကျေးလက်ဦးစီးဌာနသို့ အုပ်ချုပ်ရေးမှူးမှ တဆင့် ဆက်သွယ်ဆောင်ရွက်သည်။

အုပ်စု - မြိုင်ကြီးငူအထူးဒေသ (၁)

13

၇။ ကော်မတီဝင်များရွေးချယ်ခြင်းနှင့် ကျေးရွာဖွံ့ဖြိုးမှုအစီအစဉ်ဆောင်ရွက်မှုမှတ်တမ်း

၁၁။ ကျေးရွာဖွံ့ဖြိုးရေးအစီအစဉ်ရေးဆွဲခြင်း လှုပ်ရှားမှုပုံရိပ်များ



တက်ရောက်လာသူများမှ နာမည်စာရင်း ကောက်ခံခြင်း

ကော်မတီဝင်များအား ရွေးချယ်ခြင်း



အဖွဲ့လိုက် PRA tools ရေးဆွဲခြင်း



အဖွဲ့လိုက် PRA tools ရေးဆွဲခြင်း



အဖွဲ့လိုက် PRA tools ရေးဆွဲခြင်း



အဖွဲ့လိုက် PRA tools ရေးဆွဲခြင်း



၈။ ကျေးရွာအခြေခံအချက်အလက်များ-၈၁

ပုံစံ - ၈ - ၁ ကျေးရွာအခြေခံအချက်အလက်များ (Form PC 1)

လမ်းညွှန်ချက်၊ ကျေးရွာတစ်ရွာသို့ ပထမဆုံးမိတ်ဆက်ခရီးသွားရောက်သော အခါ လူထုစည်းရုံးရေးမှူးသည် ကျေးရွာခေါင်းဆောင်များအား ကျေးရွာအချက်အလက်များကို မေတ္တာရပ်ခံ၍ တောင်းခံရသည်။ ဤအချက်အလက်များကို စီမံကိန်းမိတ်ဆက်အစည်းဝေးမတိုင်မီ တောင်းခံရမည်။ စီမံကိန်းမိတ်ဆက်အစည်းဝေးတွင် လူထုစည်းရုံးရေးမှူးသည် ဤအချက်အလက်များအား စစ်ဆေးပြီး မှန်ကန်အောင် ပြုလုပ်ရမည်။ ပြီးနောက်တွင် လူထုစည်းရုံးရေးမှူးမှ သတင်းအချက်အလက်ထံသို့ Tablets မှ တဆင့် ဖြည့်သွင်းရမည်။

ကျေးရွာခေါင်းဆောင် အမည် ဦးဖာက	ကျေးရွာခေါင်းဆောင်၏ ဖုန်းနံပါတ် ၀၉၇၆၇၅၂၆၆၇	လူထုစည်းရုံးရေးမှူး၏ အမည် စောအောင်ဦး
ပြည်နယ်/တိုင်းဒေသကြီး ကရင်	မြို့နယ် မြို့နယ်	ကျေးရွာအုပ်စု မြို့နယ်
	ကျေးရွာအုပ်စု မြို့နယ်	ကျေးရွာ မြို့နယ်

က။ လူဦးရေ

လူမျိုးစု	အိမ်ထောင်စုအရေအတွက်	ကိုးကွယ်သည့်ဘာသာ	အိမ်ထောင်စုအရေအတွက်
လူမျိုးစု (၁)----- ဓဏက (ကရင်)	၇၃	ဘာသာ(၁)----- ဗုဒ္ဓ	၇၃
လူမျိုးစု (၂)----- ပျံ (ကရင်)	၆၀	ဘာသာ(၂)----- ဗုဒ္ဓ	၆၀
လူမျိုးစု (၃)-----		ဘာသာ(၃)-----	
လူမျိုးစုရော-----		ဘာသာရော-----	
အခြား			
	အရေအတွက်		၈၃
မသန်စွမ်းသူများ	၃		
သက်ကြီးရွယ်အိုများ (၆၅ နှစ် နှင့် အထက်)	၇၈		
စစ်ဘေးရှောင်			

ကျင့်သူများမှတ်တမ်း (ကျေးရွာတွင်နေထိုင်သော သို့မဟုတ် တခြားရွာမှလာရောက်သောကျွမ်းကျင်သူများ)

(၁) စာသင်ကျောင်း	(၂) ကျန်းမာရေး				(၃) လက်မှုပညာရှင်			
	ရွာတွင်နေထိုင်သူ	အခြားရွာမှလာသူ		ရွာတွင်နေထိုင်သူ	အခြားရွာမှလာသူ		ရွာတွင်နေထိုင်သူ	အခြားရွာမှလာသူ
လတန်းပြဆရာ/မ	<input checked="" type="checkbox"/>	<input checked="" type="checkbox"/>	ဆရာဝန်	<input type="checkbox"/>	<input type="checkbox"/>	လက်သမား	<input type="checkbox"/>	<input type="checkbox"/>
ထက်တန်းပြဆရာ/မ	<input type="checkbox"/>	<input type="checkbox"/>	လက်ထောက်ကျန်းမာရေးမှူး	<input type="checkbox"/>	<input checked="" type="checkbox"/>	ပျံချ	<input type="checkbox"/>	<input type="checkbox"/>
လယ်တန်းပြဆရာ/မ	<input type="checkbox"/>	<input type="checkbox"/>	အမျိုးသမီးကျန်းမာရေးဆရာမ	<input type="checkbox"/>	<input type="checkbox"/>	လျှပ်စစ်ကျွမ်းကျင်၊ ဖိသမား	<input type="checkbox"/>	<input type="checkbox"/>
ကိုယ်ဆရာ/မ	<input type="checkbox"/>	<input type="checkbox"/>	သားဖွားဆရာမ	<input type="checkbox"/>	<input type="checkbox"/>	ရေပိုက်သူလ်သူ	<input type="checkbox"/>	<input type="checkbox"/>
ခြား	<input type="checkbox"/>	<input type="checkbox"/>	ပြည်သူ့ကျန်းမာရေးလုပ်သား	<input type="checkbox"/>	<input type="checkbox"/>	စက်ပြင်ဆရာ	<input type="checkbox"/>	<input type="checkbox"/>
ကျက်	မှတ်ချက်			မှတ်ချက်				

(ဃ) ကျေးရွာသို့ ရောက်ရှိနိုင်သည့်လမ်းအခြေအနေ / ကျေးရွာတစ်ရွာသည် ၎င်း၏ကျေးရွာအုပ်စုနှင့် ဆက်သွယ်ထားသော လမ်းအခြေအနေ (အောက်ပါတို့ကိုပိုင်းပါ)

- ကျောက်ကြမ်းလမ်း: ကတ္တရာလမ်း ကွန်ကရစ်လမ်း မော်တော်ဆိုင်ကယ်လမ်း
 ကျောက်ခင်းလမ်း မြေသားလမ်း လူသွားလမ်း အခြား _____

(င) ကျေးရွာဖွံ့ဖြိုးမှုစီမံချက်

ပိုင်းပါ

(၁) လူထုပဟိုပြုစီမံကိန်းမစတင်မှီ ဤကျေးရွာတွင်ကျေးရွာဖွံ့ဖြိုးမှု စီမံချက်ရှိခဲ့ပါသလား? ရှိပါသည်/မရှိပါ/မသိပါ

(၂) ရှိခဲ့ပါလျှင် ဤစီမံချက်ကို မည်သည့် ခုနှစ်တွင်ပြင်ဆင်ခဲ့ပါသနည်း? နှစ်-----/မသိပါ

(၃) ဤစီမံချက်ကို ဖြိုနယ်မှအတည်ပြုခဲ့ပါသလား? ပြုခဲ့ပါသည်/မပြုခဲ့ပါ /မသိပါ

	အမျိုးသား(အရေအတွက်)	အမျိုးသမီး(အရေအတွက်)	စုစုပေါင်းအရေအတွက်
ဦးရေ			
လူမျိုးစု (၁) မြန်မာ (၈၈၉)	၅၆	၆၃	၁၁၉
လူမျိုးစု (၂) မြန်မာ (၈၇၉)	၁၆၀	၁၈၀	၃၄၀
လူမျိုးစု (၃) -----			
အခြား			
အိမ်ထောင်ဦးစီး	၆၃	၃၀	၉၃

(ခ) အခြေခံအဆောက်အအုံ အသုံးအဆောင်များ

စာသင်ကျောင်း	အမှတ် ခြံပိ	ကျန်းမာရေး	အမှတ် ခြံပိ	ဘာသာရေးအဆောက် အအုံများ	အမှတ် ခြံပိ
အထက်တန်းကျောင်း	<input type="checkbox"/>	ဆေးရုံ	<input type="checkbox"/>	ဓေတီ	<input type="checkbox"/>
အလယ်တန်းကျောင်း	<input type="checkbox"/>	ကျန်းမာရေးဌာန	<input type="checkbox"/>	ဘုန်းကြီးကျောင်း	<input type="checkbox"/>
မူလတန်းကျောင်း	<input type="checkbox"/>	ကျန်းမာရေးဌာနခွဲ	<input type="checkbox"/>	ဟိန္ဒူဘုရားကျောင်း	<input type="checkbox"/>
မူကြိုကျောင်း	<input type="checkbox"/>	ဆေးပေးခန်း	<input type="checkbox"/>	ခရစ်ယာန်ကျောင်း	<input type="checkbox"/>
အခြား	<input type="checkbox"/>	အခြား	<input type="checkbox"/>	ဗလီ	<input type="checkbox"/>
				အခြား	<input type="checkbox"/>
မှတ်ချက်		မှတ်ချက်		မှတ်ချက်	

၉။ စီမံကိန်းစက်ဝန်းအချိန်ဇယား- ၈၂

ပုံစံ - ၈၂ - စီမံကိန်းစက်ဝန်းအချိန်ဇယား (PC 2)

လမ်းညွှန်ချက်၊ သက်ဆိုင်ရာလုပ်ငန်းစဉ်များ၊ လက်ထောက်နည်းပညာပေးမှုများ၊ စီမံကိန်းစက်ဝန်းအဆင့်တစ်ခုစီပြီးစီးပုံစံအကျဉ်းချုပ်နှင့် ကျေးရွာအုပ်စုအတွက် ဖွဲ့စည်းပုံစံကို ဖြည့်သွင်းရမည်။

စဉ်းစားရေးရာ/လက်ထောက်နည်းပညာပေးမှုဝန်ထမ်း အမည် - **စောကျော်စိုး**၊ **၇ မှ ၈ ဇူလိုင် ၂၀၂၀**

ခန့်အပ်မှု
စက်ဝန်းအမှတ်ခြစ်ပါ စက်ဝန်း(၁) စက်ဝန်း(၂) စက်ဝန်း(၃) စက်ဝန်း(၄)

ခြည်နယ်/တိုင်း **ကရင်**၊ မြို့နယ် **လှိုင်**၊ ကျေးရွာအုပ်စု **စွယ်စုံ (၂)**၊ ကျေးရွာ **ဘယ်ဂျီ-ဇွဲ-၂၅ ကွက်**

စီမံကိန်းဆောင်ရွက်မှုအဆင့်များ	ခန့်အပ်မှု		အစည်းအဝေးတွင် တက်ရောက်သူအရေအတွက်					အိမ်ထောင်စု %
	စတင်သည့်နေ့	ပြီးဆုံးသည့်နေ့	အမျိုးသား	အမျိုးသမီး	အိမ်ထောင်စု	လူမှုစုတက်ရောက်သူ အရေအတွက် နှင့် လူမှုစုအမည်	အိမ်ထောင်စုမပါ	
၁။ ကျေးရွာစီမံကိန်း စိတ်ဆက်အစည်းအဝေး						၂		
၂။ ကျေးရွာဖွံ့ဖြိုးရေး စီမံချက်ရေးဆွဲခြင်း အစည်းအဝေး	၂၆.၆.၂၀၂၀	၂၆.၆.၂၀၂၀	၅၀	၅၂	၂၀၂	၆၀ ၄၂ ၂၅၈ ကွက်	၈၃	၁၀၀%
၃။ ကျေးရွာအုပ်စု လုပ်ငန်းဆောင်ရွက်ချက်သည့်အစည်းအဝေး						၂		
၄။ မြို့နယ်အဆင့်စီမံကိန်းရေးဆွဲရေးနှင့် အကောင်အထည်ဖော်ရေးကော်မတီ၏ စီမံကိန်း သုံးသပ်မှုအစည်းအဝေး			မလို	မလို	မလို	မလို		

၁၀။ ကျေးရွာဖွံ့ဖြိုးရေးဦးစားပေးအစီအစဉ်-၈၃

ကျေးရွာဖွံ့ဖြိုးရေးဦးစားပေးအစီအစဉ်-၈၃(ဒုတိယနှစ်စက်ဝန်း)

ပုံစံ - ၈-၃ ကျေးရွာဖွံ့ဖြိုးရေး ဦးစားပေး အစဉ် (Form PC 3)

လယ်ယာနှင့်ရွာကွက်၊ အထောက်အကူပြု ကော်မတီသည် လူထုဝယ်ယူရေးများအကူအညီဖြင့် ဤပုံစံကိုဖြည့်စွဲအောင် ဖြည့်သွင်းရမည်။		အထွေထွေ(၃)ကျေးရွာဖွံ့ဖြိုးရေးအစဉ်အတွင်းအထောက်အကူပြုဆုံးသောအခါ ကျေးရွာပီမံကိန်း	
လူထုဝယ်ယူရေး/ဝန်ထမ်း အမည် <u>မောင်စာအိမ်စိုး</u>			
နေ့စွဲ <u>15.6.2010</u>	<input type="checkbox"/> ကော်ဝန်းအား အမှတ်ဖြစ်ပါ (V) <input type="checkbox"/> ကော်ဝန်း(ဝ) <input checked="" type="checkbox"/> ကော်ဝန်း(၂) <input type="checkbox"/> ကော်ဝန်း(၃) <input type="checkbox"/> ကော်ဝန်း(၄)		
ဖြည့်နှယ်/တိုင်း <u>ကရင်</u>	မြို့နယ် <u>ပုသိမ်</u>	ကျေးရွာအုပ်စု <u>မြိုင်ကီး(၄)ရွာ</u>	ကျေးရွာ ချယ် <u>မြိုင်</u>

တ။ အခက်အခဲအတားအဆီးများအားဆွေးနွေးခြင်း - ယခုလက်ရှိအခြေအနေတွင်ဤကျေးရွာဖွံ့ဖြိုးတိုးတက်ရေးအတွက် အဓိကအခက်အခဲအတားအဆီးများသည် မည်သည့်များဖြစ်ပါသနည်း။ (အမျိုးသား/သမီး အနည်းဆုံးအခက်အခဲ ၅ ခုစီဖော်ပြပါ)

အုပ်စုခွဲဆွေးနွေးမှုများမှ တင်ပြသောအခက်အခဲအတားအဆီးများ	
၁။ ကျေးရွာအုပ်စု နယ်နိမိတ် မကျသည့်အတွက်	<input type="checkbox"/> ကျား <input type="checkbox"/> မကျား
၂။ ကျေးရွာအုပ်စု နယ်နိမိတ် မကျသည့်အတွက်	<input type="checkbox"/> ကျား <input type="checkbox"/> မကျား
၃။ ကျေးရွာအုပ်စု နယ်နိမိတ် မကျသည့်အတွက်	<input type="checkbox"/> ကျား <input type="checkbox"/> မကျား
၄။ ကျေးရွာအုပ်စု နယ်နိမိတ် မကျသည့်အတွက်	<input type="checkbox"/> ကျား <input type="checkbox"/> မကျား
၅။ ကျေးရွာအုပ်စု နယ်နိမိတ် မကျသည့်အတွက်	<input type="checkbox"/> ကျား <input type="checkbox"/> မကျား

ဘ။ မျှော်မှန်းခြင်း- နောင်လာမည့် (၅) နှစ် အတွင်း ကျေးရွာဖွံ့ဖြိုးရေး မျှော်မှန်းလျာထားချက်များအား တင်ပြပါ။

အုပ်စုခွဲဆွေးနွေးမှုများမှ တင်ပြသောအခက်အခဲအတားအဆီးများ	
၁။ ကျေးရွာအုပ်စု နယ်နိမိတ် မကျသည့်အတွက်	<input type="checkbox"/> ကျား <input type="checkbox"/> မကျား
၂။ ကျေးရွာအုပ်စု နယ်နိမိတ် မကျသည့်အတွက်	<input type="checkbox"/> ကျား <input type="checkbox"/> မကျား
၃။ ကျေးရွာအုပ်စု နယ်နိမိတ် မကျသည့်အတွက်	<input type="checkbox"/> ကျား <input type="checkbox"/> မကျား
၄။ ကျေးရွာအုပ်စု နယ်နိမိတ် မကျသည့်အတွက်	<input type="checkbox"/> ကျား <input type="checkbox"/> မကျား
၅။ ကျေးရွာအုပ်စု နယ်နိမိတ် မကျသည့်အတွက်	<input type="checkbox"/> ကျား <input type="checkbox"/> မကျား

ကျေးရွာဖွံ့ဖြိုးရေးဦးစားပေးအစီအစဉ်-စဉ(ပထမနှစ်စက်ဝန်း)

ငါ့ ကျေးရွာဖွံ့ဖြိုးရေးဦးစားပေးအစီအစဉ် (PC 3)

ပုံစံ - ၈-၃ ကျေးရွာဖွံ့ဖြိုးရေး ဦးစားပေးအစီအစဉ် (Form PC 3)

လမ်းညွှန်မှတ်တမ်း အစောင့်(၅)ကျေးရွာဖွံ့ဖြိုးရေးဦးစားပေးအစီအစဉ်အောက်တွင် ဖွဲ့စည်းထားသော မိမိ ကျေးရွာ၏ အစီအစဉ်အတွက် ကော်မတီသည် လူထုတို့၏ ရောနှောဆောင်ရွက်မှုဖြင့် ဖွဲ့စည်းပြီးနောက် မြင်ဆင်ရမည့် လူထုတို့၏အကျိုးအမြတ်အပေါ် အစဉ် နှင့် လမ်းညွှန်မှု			
အမှတ် ၆.၆.၂၀၂၃	စက်ဝန်းအား အပတ်ပြုပါ (V) မှ စက်ဝန်း(၁) □ စက်ဝန်း(၂) □ စက်ဝန်း(၃) □ စက်ဝန်း(၄)		
မြင်ဆင်ရေး ကရင်	ဦးစီး အောင်	မြေအသုံးပုံစံ မြေပုံအသုံးအမျိုးအစား(သို့) မြေပုံအမျိုးအစား	အကျဉ်း (၁)

(၁) အစီအစဉ်အောက်တွင် အစီအစဉ်အား ဆောင်ရွက်ခြင်း - လူထုတို့၏ အကျိုးအမြတ်အပေါ် အကျိုးရှိစေရန်အတွက် ကျေးရွာဖွံ့ဖြိုးရေးအစီအစဉ်အောက်တွင် အစီအစဉ်အား ဆောင်ရွက်ရမည်။ (မိမိ၏အား/အား: အနည်းဆုံးအစီအစဉ် ၅ ခုစီစီပါ)

ထုတ်ဖော်ရေးအဖွဲ့များမှ တင်ပြသော အစီအစဉ်အောက်တွင် အစီအစဉ်များ

၁။ ကျေးရွာအတွက် အောက်ဖွဲ့ ဖွဲ့စည်းပေးရန်အတွက် အစီအစဉ်များ	□ ကျေးရွာ ဝ ဝ
၂။ မြေပုံအသုံးအမျိုးအစား အကျိုးအမြတ်အပေါ် အကျိုးရှိစေရန်အတွက် အစီအစဉ်များ	□ ကျေးရွာ ဝ ဝ
၃။ အစီအစဉ်အောက်တွင် အကျိုးအမြတ်အပေါ် အကျိုးရှိစေရန်အတွက် အစီအစဉ်များ	□ ကျေးရွာ ဝ ဝ
၄။ ကျေးရွာအတွက် အစီအစဉ်အောက်တွင် အကျိုးအမြတ်အပေါ် အကျိုးရှိစေရန်အတွက် အစီအစဉ်များ	□ ကျေးရွာ ဝ ဝ
၅။ ကျေးရွာအတွက် အစီအစဉ်အောက်တွင် အကျိုးအမြတ်အပေါ် အကျိုးရှိစေရန်အတွက် အစီအစဉ်များ	□ ကျေးရွာ ဝ ဝ
၆။ ကျေးရွာအတွက် အစီအစဉ်အောက်တွင် အကျိုးအမြတ်အပေါ် အကျိုးရှိစေရန်အတွက် အစီအစဉ်များ	□ ကျေးရွာ ဝ ဝ

ထုတ်ဖော်ရေးအဖွဲ့များမှ တင်ပြသော အစီအစဉ်အောက်တွင် အစီအစဉ်များ

၁။ ကျေးရွာအတွက် အစီအစဉ်အောက်တွင် အကျိုးအမြတ်အပေါ် အကျိုးရှိစေရန်အတွက် အစီအစဉ်များ	□ ကျေးရွာ ဝ ဝ
၂။ ကျေးရွာအတွက် အစီအစဉ်အောက်တွင် အကျိုးအမြတ်အပေါ် အကျိုးရှိစေရန်အတွက် အစီအစဉ်များ	□ ကျေးရွာ ဝ ဝ
၃။ ကျေးရွာအတွက် အစီအစဉ်အောက်တွင် အကျိုးအမြတ်အပေါ် အကျိုးရှိစေရန်အတွက် အစီအစဉ်များ	□ ကျေးရွာ ဝ ဝ
၄။ ကျေးရွာအတွက် အစီအစဉ်အောက်တွင် အကျိုးအမြတ်အပေါ် အကျိုးရှိစေရန်အတွက် အစီအစဉ်များ	□ ကျေးရွာ ဝ ဝ
၅။ ကျေးရွာအတွက် အစီအစဉ်အောက်တွင် အကျိုးအမြတ်အပေါ် အကျိုးရှိစေရန်အတွက် အစီအစဉ်များ	□ ကျေးရွာ ဝ ဝ

အောက်အခါအတိုင်းအားဖြင့် များစွာ ဆွေးနွေးခြင်း။	
မေးရာပိုမိုရှင်းလင်းရေးအတွက် အဖြေပေးရာတွင် အထူးအရေးကြီးသည့် အချက်အလက်များကို ဖော်ပြပါ။	ပုံစံ: ၂၀၀ ပုံစံ: ၂၀၀
ကျောင်းသားများ၏ အမြင်အမြင်များကို အထူးအရေးကြီးသည့် အချက်အလက်များကို ဖော်ပြပါ။	ပုံစံ: ၂၀၀ ပုံစံ: ၂၀၀
ဃ) ဆွေးနွေးခြင်း	
ဘဏ်များ၏ အခြေခံအုတ်မြစ်များကို အထူးအရေးကြီးသည့် အချက်အလက်များကို ဖော်ပြပါ။	ပုံစံ: ၂၀၀ ပုံစံ: ၂၀၀
အထူးအရေးကြီးသည့် အချက်အလက်များကို အထူးအရေးကြီးသည့် အချက်အလက်များကို ဖော်ပြပါ။	ပုံစံ: ၂၀၀ ပုံစံ: ၂၀၀
အထူးအရေးကြီးသည့် အချက်အလက်များကို အထူးအရေးကြီးသည့် အချက်အလက်များကို ဖော်ပြပါ။	ပုံစံ: ၂၀၀ ပုံစံ: ၂၀၀

၈။ လူထုပစ်ခတ်နှိမ်နင်းမှု လာမည့် (၄)နှစ်အတွက် အကျဆုံးမင်္ဂလာ ဦးစားပေး ဖွံ့ဖြိုးတိုးတက်မှု လုပ်ငန်း အစီအစဉ်များအားဖော်ပြပါ။

ဦးစားပေး အဆင့် ယာယီ တံခွန်	ကျေးရွာအတွက် ဦးစားပေး ဖွံ့ဖြိုးတိုးတက်မှု လုပ်ငန်းစဉ်များ	အဆိုပြုသူ (အမျိုးသားများ/ အမျိုးသမီးများ/ အမျိုးသား+ အမျိုးသမီး)	အခန်းကဏ္ဍ	ခန့်မှန်း ကုန်ကျ ဝင်ရိုး (ဘီလီယံ)	အကျိုးစီးပွားနှင့် ဖွံ့ဖြိုးတိုးတက်မှု	
					ကျား	မ
၀	ကျေးရွာအတွက် ရေပေးစနစ် နှစ်+၀ ဖြစ်စေရန်	က+မ	ရေ	၂၅၆၂၄၇	၂၅၆၂၄၇	၄၉၉
၂	ရေပေးစနစ် ဖြန့်ဖြူးရေး လုပ်ငန်း (၂၀၂၀-၂၀၂၅)	က+မ	ရေ	၂၅၆၂၄၇	၂၅၆၂၄၇	၄၉၉
၃	ရေပေးစနစ် အကျိုးပြုရေး (ဥပမာ - culvert)	မ	တံတား	၂၀	-	၂၄၇၂၄၇
၄	ရေပေးစနစ် အကျိုးပြုရေး (ဥပမာ - ဆေးကုရေး)	က+မ	ဇွဲ	၂၅၆၂၄၇	၂၅၆၂၄၇	၄၉၉
၅	ကျေးရွာအတွက် ရေပေးစနစ်	က	ကျေးရွာ	-	၂၅၆	၂၅၆
၆	ကျေးရွာအတွက် ရေပေးစနစ်	က	ကျေးရွာ	-	၂၅၆	၂၅၆

၈။ လူထုပစ်ခတ်နှိမ်နင်းမှု လာမည့် (၄)နှစ်အတွက် အကျဆုံးမင်္ဂလာ ဦးစားပေး ဖွံ့ဖြိုးတိုးတက်မှု လုပ်ငန်း အစီအစဉ်များအားဖော်ပြပါ။

အဆင့်	ကျေးရွာအတွက် ဦးစားပေး ဖွံ့ဖြိုး တိုးတက်မှု လုပ်ငန်းစဉ်များ	အဆိုပြုသူ (အမျိုးသားများ/ အမျိုးသမီးများ/ အမျိုးသား+ အမျိုးသမီး)	အခန်းကဏ္ဍ
၁	ကျေးရွာအတွက် ရေပေးစနစ်	မ	တံတား
၂	ကျေးရွာအတွက် ရေပေးစနစ်	က	တံတား
၃	ကျေးရွာအတွက် ရေပေးစနစ်	က	တံတား
၄	ကျေးရွာအတွက် ရေပေးစနစ်	မ	တံတား

မေးခွန်းများအားဖြင့် အကျဉ်းချုပ်ဖော်ပြပါ။

အဆင့် - ၁၃၆၂၄၇ - လက်မှတ် -  - ဝန်ထမ်း - ၆၀၂၅၀၂၅

၁၁။ ကျေးရွာ ဒုတိယအကြိမ် အစည်းအဝေးမှတ်တမ်း။

ကျေးရွာအမည် - ချယ်ရီမြိုင် ရပ်ကွက်
 အချိန်/ နေ့ရက် - နံနက် ၉:၀၀/၆.၆.၂၀၁၉
 အုပ်စုအမည် - မြိုင်ကြီးငူအထူးဒေသ (၁) နေရာ - ခန်းမဆောင်
 အစည်းအဝေးပြုလုပ်ရခြင်းအကြောင်းအရာ - "ဒုတိယအကြိမ် ကျေးရွာအစည်းအဝေး"
 ဆွေးနွေးချက် နှင့် ဆုံးဖြတ်ချက်

နံနက်ပိုင်း တွင် ဆွေးနွေးထားခဲ့သော PRA tool များကို အဖွဲ့လိုက်ဆွေးနွေးခဲ့ရာ ထွက်လာသော တစ်ခုချင်းဆီကို လူထုစည်းရုံးရေးမှူးမှ ပြန်လည်တင်ပြခဲ့ပါသည်။ ရပ်ကွက်သူ/ ရပ်ကွက်သားများကလည်း လိုအပ် သည်ကို ဖြည့်စွက်ပြောပြီး အပြန်အလှန် ဆွေးနွေးခဲ့ကြသည်။

ထို့နောက်တွင် ကျေးရွာအတွင်း အခက်အခဲ၊ မျှော်မှန်းချက်များကို လူထုစည်းရုံးရေးမှူးမှ ရှင်းပြပြီး ဆွေးနွေးရန်အတွက် အမျိုးသား တစ်ဖွဲ့နှင့် အမျိုးတစ်ဖွဲ့ ဟူ၍ နှစ်ဖွဲ့ခွဲကာဆွေးနွေးခဲ့ကြသည်။ ထို့နောက် ရရှိလာသော လုပ်ငန်းခွဲများကို ဦးစားပေးအဆင့် လုပ်ငန်းရွေးချယ်သတ်မှတ်ရန်အတွက် မဲပေးစနစ်ဖြင့် ရွေးချယ်ခဲ့ကြ ရွေးချယ်ခဲ့ကြသည်။ မဲထည့်ပုံထည့်နည်း အကြောင်းကို လူထုစည်းရုံးရေးမှူးမှ ရှင်းပြကာ မဲကို လက်ထောက်နည်း လက်ထောက်နည်း ပညာမှူးမှ ဝေကာ လူထုစည်းရုံးရေးမှူးက မဲရုံ ကိုစောင့်ကြည့်ကာ မသိသူများကို ပြန်လည်ရှင်းပြန်လည်ရှင်း ပြသည်။ ယင်းနောက် ရရှိလာသော မဲများကို ရေတွက်ရန်အတွက် စေတနာ့ဝန် ထမ်းနှစ်ယောက်ကို ပွင့်လင် ပွင့်လင်းမြင်သာစွာဖြင့် မဲရေတွက် စေသည်။

ထို့နောက် လူထုစည်းရုံးရေးမှူးမှ အကျိုးပင်သောလုပ်ငန်းနှင့် အကျိုးမပင်သော လုပ်ငန်းအကြောင်းကို ရွာသားများ သိရှိနားလည် သဘောပေါက်အောင် ရှင်းပြခဲ့ပါ သည်။ ထို့နောက် လူထုစည်းရုံးရေးမှူး မှ ကော်မတီ ၁ ဦးချင်း၏ တာဝန်နှင့် ဝတ္တရား၊ ရှောင်ရန်၊ ဆောင်ရန်များကို လည်း နားလည်သဘောပေါက်စေပြီး ကော်မတီဝင်များ ကော်မတီဝင်များကို အဆိုပြုစနစ်ဖြင့် ရွေးချယ်ခဲ့ကြသည်။ ကော်မတီဝင်များတွင် အမျိုးသားနှင့် အမျိုးသမီးအချိုးတူညီရမည်ဖြစ်သည်။ ကော်မတီဝင်များ ၁၃ ယောက်ကို အောင်မြင်စွာ ဖွဲ့စည်းနိုင်ခဲ့သည်။ နောက်ဆုံးအနေဖြင့် ကော်မတီဝင်များ နှင့်အတူ အမှတ်တရဓာတ်ပုံများ ရိုက်ခဲ့ကြသည်။

၁၂။ ကဏ္ဍအလိုက်ဦးစားပေးဖွံ့ဖြိုးရေးလုပ်ငန်းများ

“ ကဏ္ဍအလိုက် ဦးစားပေးလုပ်ငန်း ဖြန့်ဖြူးရေး ”

ပြင်ဆင် - နယ်စပ်ဒေသ
အုပ်စု - မြို့ပြကြီး ဌာနအဖွဲ့အစည်း

	ဦးစားပေးအစဉ်	လုပ်ငန်းအမျိုးအစား	အဆိုပြုသူ			အတည်ပြု	ဆောင်ရွက်မှုအဖွဲ့အစည်း	မှတ်ချက်
			မ	မ	မ			
အခြေခံအဆောက်အအုံ (လမ်း၊ တံတား၊ ရေပေးစနစ်)	၁	မြို့နယ်အတွင်း အခြေခံအဆောက်အအုံ				✓	၂၀၂၀	၂၀၂၁ ခုနှစ်
	၂	ရေပေးစနစ် အခြေခံအဆောက်အအုံ				✓	၂၀၂၂	၂၀၂၂ ခုနှစ်
	၃							
	၄							
	၅							
	၆							
အခြေခံအဆောက်အအုံ (အခြေခံအဆောက်အအုံ)	၁	အခြေခံအဆောက်အအုံ				✓		
		အခြေခံအဆောက်အအုံ	✓					
		အခြေခံအဆောက်အအုံ		✓				
		အခြေခံအဆောက်အအုံ			✓			