

ပြည်ထောင်စုသမ္မတ မြန်မာနိုင်ငံတော် အစိုးရ
စိုက်ပျိုးရေး၊ မွေးမြူရေးနှင့် ဆည်မြောင်းဝန်ကြီးဌာန
ကျေးလက်ဒေသဖွံ့ဖြိုးတိုးတက်ရေးဦးစီးဌာန
ပျော်ဘွယ်မြို့နယ်



လူထုဗဟိုပြုစီမံကိန်း
National Community Driven Development Project
(NCDDP)



ကျေးရွာဖွံ့ဖြိုးရေးအစီအစဉ်
Village Development Plan (VDP)
မြင်းတဲ(တ)ကျေးရွာကျေးရွာမြင်းတဲကျေးရွာအုပ်စု

၂၀၂၀ခုနှစ်
မာတိကာ

ပျော်ဘွယ်မြို့

၁။ မြို့နယ်မြေပုံ



- ၂။ ကျေးရွာမြေပုံ(တည်နေရာ)
- ၃။ အုပ်စုတွင်ပါဝင်သောကျေးရွာများစာရင်း
- ၄။ ကျေးရွာအခြေခံအချက်အလက်များ (ကျေးရွာသမိုင်းကြောင်း)
- ၅။ လူထုပူးပေါင်းပါဝင်သော လူမှုဆန်းစစ်ခြင်းနှင့် အကဲဖြတ်ခြင်းလုပ်ငန်းစဉ်(PSA/PRA)အကျဉ်းချုပ်ဇယား
- ၆။ ကျေးရွာဖွံ့ဖြိုးရေးအစီအစဉ်အတွက်အသုံးပြုခဲ့သော PRA tools များနှင့်တစ်ခုချင်းစီအတွက် သုံးသပ် ချက်များ
- ၇။ ကော်မတီဝင်များရွေးချယ်ခြင်းနှင့်ကျေးရွာဖွံ့ဖြိုးရေးအစီအစဉ်ဆောင်ရွက်မှုမှတ်တမ်းဓါတ်ပုံများ
- ၈။ ကျေးရွာအချက်အလက် (ပုံစံ-၁)
- ၉။ စီမံကိန်းစက်ဝန်းအချိန်ဇယား (ပုံစံ-၂)
- ၁၀။ ကျေးရွာဖွံ့ဖြိုးရေးဦးစားပေးအစီအစဉ် (ပုံစံ-၃)
- ၁၁။ အစည်းအဝေးမှတ်တမ်းများ
- ၁၂။ ကဏ္ဍအလိုက်ဦးစားပေးဖွံ့ဖြိုးရေးလုပ်ငန်းစဉ်များ



၁။ ဖျော်ဘွယ်မြို့နယ် မြေပုံ

ဖျော်ဘွယ်မြို့နယ်အခြေပြမြေပုံ

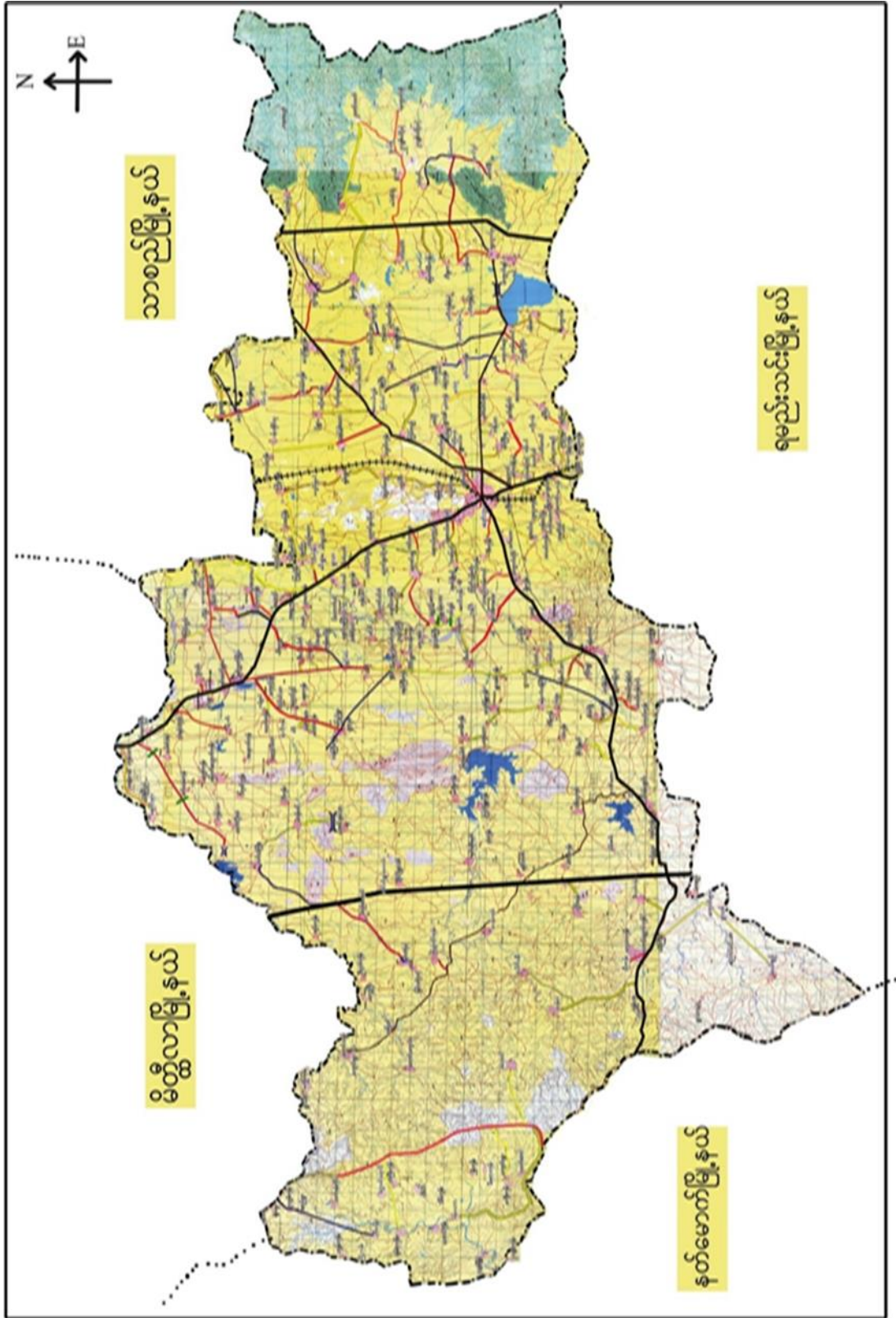



၂။ မြင်းတဲကျေးရွာအုပ်စုမြေပုံ

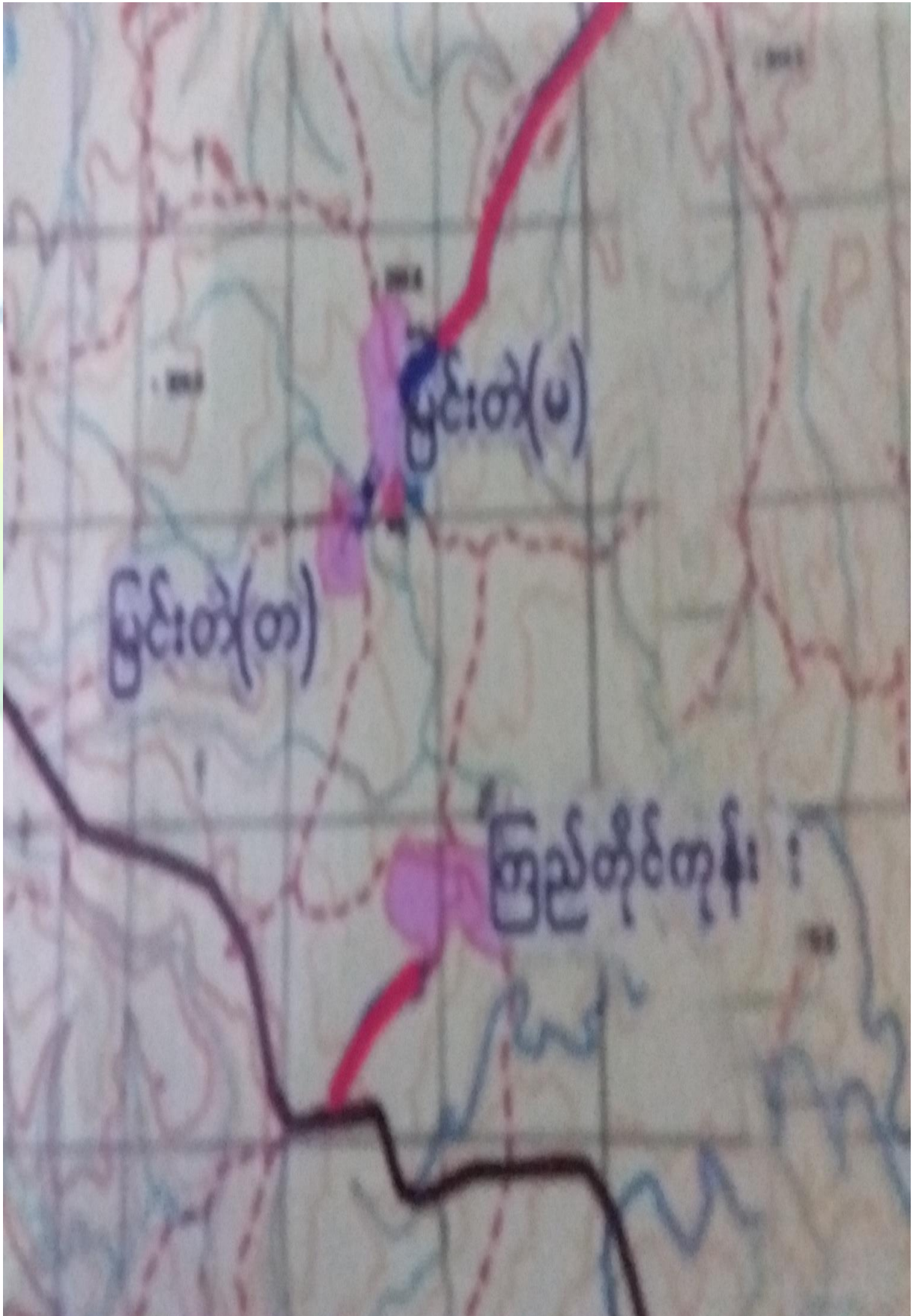



၃။ ကျေးရွာအုပ်စုတွင်ပါဝင်သော ကျေးရွာများ
 ၁။ ကျိုတိုင်ကုန်း ၂။ မြင်းတဲ(မ) ၃။ မြင်းတဲ(တ)
 ၄။ ကျေးရွာ၏အခြေခံအချက်အလက်များ
 ကျေးရွာသမိုင်းအကျဉ်း

မြင်းတဲ (တ) သမိုင်း

ပျော်ဘွယ် ဖြို၊ ရယ်၊ ရန်ကုန် - မန္တလေး၊ အဖွင့် လမ်းမကြီး၊
 သရောက်ဘက် (၅) မိုင်ခန့်၊ အာရှာတွင် တည်ရှိပြီး မြင်းတဲ
 အုပ်စု (၃) ရွာ တွင် တစ်ရွာအပါအဝင်ဖြစ်သည်။ ရှေးအခါ
 က ဖြိုဗာခရုရင် များ၊ စခန်း၍ တည်၍ ကျေးကုန်ဖြစ်သောကြောင့်
 မင်းတဲ ဟု ခေါ်တွင်ခဲ့ပြီး ကာလ ကြာဖြင့် လာစေခေါ် "မြင်းတဲ"
 ဟု ခေါ်တွင်ခဲ့သော မူလ ရွာ ဖြစ်ပြီး ဖြောက်ဘက်တွင် ရွာခွဲ
 မြင်းတဲ (မ) ရွာ ရှိသောကြောင့် မြင်းတဲ (တ) ရွာဟု ဖြစ်ပေါ်လာခဲ့
 ကာ မူရင်းအခါ အိမ်ခြေ (၁၃၀) ခန့် ရှိပါသည်။ ရွာ၏ အနယ်တွင်
 ဘုန်းကြီးကျောင်းရှိပြီး ရွာ၏ ပတ်လည်တွင် လယ်ကွင်း၊ များ
 ရှိသည်။ ရွာ၏ လူအများ စုမှာ စကောင့်သူလုပ်ငန်း၊ မြစ်အသက်
 ဓွေး လုပ်ကိုင် စားသောက်ရေး ထိုင်ကြပါသည်။



- ထိခိုက်လွယ်သောအုပ်စုများလူဦးရေ (သက်ကြီး၊ မြေယာမဲ့၊ မသန်စွမ်းအုပ်စုများ)

သက်ကြီး	မြေယာမဲ့	မသန်စွမ်း
၆၀	-	၆

- ကျေးရွာတွင်းရရှိနိုင်သော ဝန်ဆောင်မှုများ (ကျန်းမာရေးဆေးခန်း၊ စာသင်ကျောင်း)

ဆေးရုံ/ဆေးခန်း	စာသင်ကျောင်း	စာကြည့်တိုက်	မူကြိုကျောင်း	ဈေး
မရှိ	ရှိ	မရှိ	မရှိ	မရှိ

- ရွာသူရွာသားများ၏ အဓိကစီးပွားရေးလုပ်ငန်း (စိုက်ပျိုးမွေးမြူရေး၊ အခြားသီးနှံများ)

မွေးမြူရေး		စိုက်ပျိုးရေး		အခြား
နွား	ဆိတ်	ငြုပ်	နှမ်း	မရှိ

- အဓိကရရှိနိုင်သောအရင်းအမြစ်များ

ကျောက်	သဲ	ကျောက်ဆွေး	ဂျင်းမြေ	အခြား
မရှိ	ရှိ	မရှိ	မရှိ	မရှိ

- ကျေးရွာနှင့်သက်ဆိုင်သောအခြားအရင်းအမြစ်များ

သောက်သုံးရေရရှိနိုင်မှု	မြေလွတ် မြေရိုင်း	ဆည်ရေသောက်ဧရိယာ	အခြား
ရှိ	မရှိ	မရှိ	မရှိ



၅။ လူထုပူးပေါင်းပါဝင်သော လူမှုဆန်းစစ်ခြင်းနှင့် အကဲဖြတ်ခြင်းလုပ်ငန်းစဉ်(PSA / PRA) အကျဉ်းချုပ်ဇယား

စဉ်	ကရိယာများ (PRA Tools)	ရက်စွဲ	ဦးတည်အုပ်စုနှင့် ရည်ရွယ်ချက်များ	တက်ရောက်သူ			အဓိကဆွေးနွေးချက်များ
				ကျား	မ	ပေါင်း	
၁	ကျေးရွာလူမှုရေး၊ အရင်းအမြစ်ပြမြေပုံ (Social Map/ Resource Map)	၀၅.၁၁.၂၀၁၉	ရပ်မိရပ်ဖ၊ ကော်မတီ တီဝင်များ၊ကျေးရွာလူ ထုများ မြေပုံအားအသုံးပြု၍ ၎င်းတို့၏ အဓိကပြဿနာများ၊ အရင်းအမြစ်များနှင့် အခြေခံအဆောက် အအုံအခြေအခံများ၊	၅	၃	၈	ကျေးရွာလူထု၏ ထင်ရှားသောမြေနေရာ၊အခြေခံအ ခံအဆောက်အအုံများ၊တိုင်းရင်းသား နှင့် ဘာသာရေး အဖွဲ့အစည်းများ၊မသန်စွမ်းသူရှိ သည့်အိမ်ထောင်စုများ၊အမျိုးသမီး သမီးဦးဆောင်သည့်အိမ်ထောင်စု စုများ၊လူမှုရေးဆိုင်ရာအချက်အ ချင်းအလက်များ။ ပြဿနာများနှင့် ဖြစ်နိုင်ခြေရှိသောအဆောက်အအုံ အခြေခံအခံများ
၂	ဥစ္စာနေကြွယ်ဝမှုအ ဆင့်သတ်မှတ်ခြင်း(Wealth Ranking)	၀၅.၁၁.၂၀၁၉	ကျေးရွာအတွင်းစီးပွား ရေးအခြေအနေ အနေအထားသော သာအုပ်စုများကိုစိစ စ်ရန် ချမ်းသာ၊ အလယ်အလတ်၊နွမ်း မ်းပါး၊ အလွန်နွမ်းပါးအုပ်စ ပ်စုများ	၅	၅	၁၀	ကျေးရွာအတွင်းရှိအိမ်ထောင်စုများ ပွားအားလူမှုစီးပွားအခြေအနေအ အနေအလိုက် အုပ်စုများသတ်မှတ်ပေးခြင်း
၃	ကျေးမရေးရာကဏ္ဍ # ၁ ပိုင်ဆိုင်မှုနှင့်ခွဲခြမ်းစိတ် စိတ်ဖြာမှု	၀၅.၁၁.၂၀၁၉	အမျိုးသားနှင့်အမျိုး သမီးများ(အရင်းအ မြစ်ပိုင်ဆိုင်အသုံးချမှု)	၅	၅	၁၀	အမျိုးသားနှင့်အမျိုးသမီးများ(အရင်းအမြစ်ပိုင်ဆိုင်အသုံးချမှု၊ မှုထိန်းချုပ်မှုအားခွဲခြမ်းစိတ်ဖြာခြင်း ခြင်း)။



၄	ရာသီခွင်ပြပုံကွဲဒီဇို (Seasonal Calendar)	၁၅.၁၁.၂၀၁၉	ကော်မတီဝင်၊ အမျိုးသမီး၊ အမျိုးသားများ	၁၅	၁၀	၂၅	ကျေးရွာတွင် တစ်နှစ်ပတ်လုံးကွဲပြားခြားနားစားနားသောအချိန်အလိုက် ဖြစ်ပျက်ဆောင်ရွက်ခဲ့သည့်ရာသီ ၁၁သီဥတု၊ စိုက်ပျိုးသီးနှံများ၊ လယ်ယာလုပ်ငန်းများ၊ နေ့စားလုပ်ငန်းများ၊ မွေးမြူရေးလုပ်ငန်းများ၊ ဝမ်းစာဖူလုံမှု နှင့် ပွဲတော်များ
---	--	------------	---	----	----	----	---

၅	ကျားမရေးရာ# ၂ ပင့်ကူအိမ် ကွန်ယက် (Spider Web)	၁၅.၁၁.၂၀၁၉	အမျိုးသားများ နှင့် အမျိုးသမီးများ	၁၀	၁၀	၂၀	ကျေးရွာအတွင်းရှိအမျိုးသမီးများ၏ အခြေအနေကိုသိရှိစေရန်တန်ဖိုးတူအခွင့်အရေးရရှိမှု နှင့် မရရှိသည့် အကြောင်းအရင်း၊ ပညာရေးအတွက်ဆုံးဖြတ်ချက်ချက်ချခြင်း၊ အိမ်မှုကိစ္စဆောင်ရွက်မှု
၆	အဖွဲ့အစည်းချိတ်ဆက်ပုံ- ပင်းပုံစံ(Venn Diagram)	၂၀.၁၀.၂၀၁၈	ကျေးရွာအုပ်ချုပ်ရေးအဖွဲ့၊ ကျေးရွာဘဏ်/ ထောက်အဖွဲ့	၅	၅	၁၀	ကျေးရွာတွင်းရှိအဓိကအုပ်စုများ၊ အဖွဲ့အစည်းများတည်ရှိနေမှုကို ကိုသိရှိရန်၊ ၎င်းအဖွဲ့အစည်းများအုပ်စုများ ဘေးဆက်စပ်နေမှုပူးပေါင်းဆောင်ရွက်ဆောင်ရွက်မှုအားသိရှိနိုင်ရန်၊
၇	ကျေးရွာ၏မျက်မှန်ချစ်ချက်(၄)နှစ်စာ စာကျေးရွာဖွံ့ဖြိုးရေး ရေးအစီအစဉ်	၁၅.၁၁.၂၀၁၉	အမျိုးသားအုပ်စု၊ အမျိုးသမီးအုပ်စု၊ လူငယ်အုပ်စု၊ ရပ်မိရပ်ဖအုပ်စု	၄၃	၂၈	၇၁	ကျေးရွာသားများ၏ မဲပေးရွေးချယ်ထားသည့် ဖွံ့ဖြိုးတိုးတက်ရေးလုပ်ငန်းစဉ်များ ဘေးအားဦးစားပေးအလိုက်သတ်မှတ်ချက်



၆။ ကျေးရွာဖွံ့ဖြိုးရေးအစီအစဉ်အတွက်အသုံးပြုခဲ့သော PRA tools များနှင့်တစ်ခုချင်းစီအတွက် သုံးသပ် ချက်များ

၆.၁။ကျေးရွာသယံဇာတပြမြေပုံ





ကျေးဇူး - မြင်းတဲ (က)

အုတ်စု - မြင်းတဲ

မြို့.ရပ်-ဧရာဝတီ

ရက်စွဲ- ၁၅.၁၁.၁၉

● လူမှုရေးအဖွဲ့အစည်းနှင့်သယံဇာတအကုတ်အကျ: အဖြစ်ပြု
စေပုံ

=> ကျေးဇူး: ခြင်း: နှင့် ဆန်း: စစ်ခြင်း:

=> မြင်းတဲ (က) ၆၄။ နိုင်ငံရေးရာ စုစုပေါင်း: မှာ
(၁၄၀) ဖြစ်ပါသည်။

=> စာအုပ်စွမ်း: နိုင်ငံရေးရာ မှာ (၆) ဖြစ်ပါသည်။

=> အမျိုးသမီး: ဦးဆောင်မှာ (၁၉) ဖြစ်ပြီး:

အမျိုးသား: ဦးဆောင်မှာ (၁၂၁) ဖြစ်ပါသည်။

=> ကျေးဇူးအမျိုးသား: အကျအတွက်မှာ (၃၂၅)

ဖြစ်ပြီး: အမျိုးသမီး: အကျအတွက်မှာ (၃၁၅) ဖြစ်ပါ
သည်။

=> ပထမနှစ်တွင် လမ်း: များ: လုပ်ဆောင်ပြီး: နှစ်ဝယ်နှစ်

တွင် စာသင်ကျောင်း: ခြောက်: ရိုး: လုပ်ဆောင်ခြင်း: ၊

တစ်ဝယ်နှစ်တွင် ဂွာတွင်း: အင်အား: မီး: လမ်း: ကျေး: ဖြစ်ပါသည်။

စာအုပ်နှစ်တွင် ဂွာတွင်း: အင်အား: မီး: လမ်း: ကျေး: လုပ်ငန်း: နှင့်

လမ်း: စား: ဖြေဆိုရုံ: ရုံ: တို့ဖြစ်ပါသည်။

၆.၂။

ပိုင်ဆိုင်မှုသုံးသပ်ခြင်း။



ကျေးရွာအရင်းအမြစ် ပိုင်ဆိုင်မှုသုံးသပ်ခြင်း။

ကျေးရွာ-မြင်တဲ(တော)
 အရပ်-မြင်တဲ
 ရွာနယ်-ကျေးရွာ
 ရွာရွာ-ကျေးရွာ

ပိုင်ဆိုင်မှုသုံးသပ်ခြင်း

→ ဆွေမျှ ခြင်္သေ့ဆင်းစားခြင်း။
 → လယ်တော၊ ကား၊ သုံးဘီးဆိုင်ကယ်တို့ကိုပိုင်ဆိုင်သော
 များစွာသုံးစွဲကြပါသည်။

→ ထင်အပ်ချက်စက်၊ မီးတိုက်၊ ဆေး၊ ဆေး၊ များစွာသုံးစွဲကြပါ
 သည်။

→ ဆိုင်ကယ်၊ ထောက်ဆိုင်ကယ်တို့ကိုပိုင်ဆိုင်မှုသုံးစွဲကြပါသည်။

→ ကားဆိုင်ကယ်၊ သုံးဘီးဆိုင်ကယ်တို့ကိုပိုင်ဆိုင်သော များစွာ
 သုံးစွဲကြပါသည်။

→ မီးအင်ချက်စက်တို့ကိုပိုင်ဆိုင်သော များစွာသုံးစွဲကြပါသည်။

→ ထင်၊ ထောက်ဆိုင်ကယ်၊ လယ်တောတို့ကိုပိုင်ဆိုင်မှုသုံးစွဲ
 ကြပါသည်။



ဥစ္စာနေကြွယ်ဝမှုသုံးသပ်ချက်။

ကျေးဇူး - မြင်တဲ(တ)

မြို့နယ် - ဆွေစွယ်

အုပ်စု - မြင်တဲ

ကပ်စွဲ - ၁၅-၀၁-၁၉

ဥစ္စာနေကြွယ်ဝမှုအဆင့်သတ်မှတ်ခြင်း

=> ဆွေစွယ် - မြင်းဒွပ်ဆန်းစစ်ခြင်း

=> ချွမ်းသာစာက နိမ့်ထောင်စု မှာ (၃၀၁) ကြိုပါ
သည်။

=> ဒုတိယကလပ် နိမ့်ထောင်စု မှာ (၇၀၁) ကြိုပါ
သည်။

=> ဒွင်းပါး နိမ့်ထောင်စု မှာ (၃၀၁) ကြိုပါသည်။

=> စုစုပေါင်း နိမ့်ထောင်စု မှာ (၁၇၀၁) ကြိုပါ
သည်။

=> တစ်ကွက်လုံး ဗဟိုဘဏ်သက် မြှား ဖြစ်ကြပါသည်။

=> ဒွင်းပါး နိမ့်ထောင်စု မြှားကို ဖွံ့ဖြိုးလုပ်ငန်း
များတွင် အကူအညီပေးရေး ခြင်း ဖြစ်သော
ပြုပြင်ပါသည်။



ကျေးဇူး- မြင်းတဲ(တ)
ကုန်စုံ - မြင်းတဲ

မြို့နယ်- ရွှေဘူမင်း
ကုန်စွဲ - ၁၅.၁၁.၂၀

ကုသိခွင်ပြပြက္ခဒိန်

=> ဆွေးနွေးခြင်းနှင့် ဆန်းစစ်ခြင်း

=> မြင်းတဲ(တ)ကျေးဇူးမှ အမျိုးသား၊ အမျိုးသမီး တို့သည် လယ် / ယာစိုက်ပျိုးစားဖြင့် အထက်စွဲဝမ်းကြောင်းပြုကြပါသည်။

=> တန်ခူးလတွင် ကုန်ပျိုးစတင်ဖြိုးဝါဆိုတွင် ကုန်စိုက်၍ သီတင်းကျွတ်၊ တန်ဆောင်မုန်းတွင် ကုန်ပျိုးစတင်ယိပါသည်။

=> ဝါဆို၊ ဝါခေါင်၊ တော်ဆောင်းလများတွင် ဆွမ်းစောင်းပွဲများရှိပါသည်။

=> ကုသိခွင်မှ မြန် စောကြောင် လယ် / ယာ လုပ်ငန်းများ လုပ်ဆောင်ရာတွင် အဆင်မပြေခြင်း။

=> ဖွံ့ဖြိုးတိုးတက်ရေးများ လုပ်ငန်းများ လုပ်ဆောင်ရာတွင် အလုပ်အကိုင်များ လေးခြင်း၊ မြှင့်ဝင်လာ၍ ရရှိမပါမည်။



၆.၅။ ဗင်းပုံစံကိုသုံးပြု၍ အဖွဲ့အစည်းများချိတ်ဆက်မှု

ကျေးဇူး-ဖြင့်တဲတော ဆုလဲ-ဖြင့်တဲ	မင်ပုဆေးသုပြုချိအဖွဲ့အစည်းနှင့် ချိတ်ဆက်မှုအစောဆုံး	ပြန်လည်-ယှက်သွယ် ရှက်စွဲ-၁၅ ၀၀ ၀၃
ကျေးဇူးအတွင်အဖွဲ့အစည်းအဖွဲ့ ကျေးဇူးခွဲခေါင်း-ခေတာ ကျောင်းကော်မ လူထုဗဟိုပြုပုံစံကိုကော်မ ပျက်စီးအဖွဲ့ အချိုးအစားအဖွဲ့ ဒီကော်မတီအဖွဲ့ အချိုးအစားအဖွဲ့	ကျေးဇူးဖြင့်အဖွဲ့အစည်းအဖွဲ့ လူထုဗဟိုပြုပုံစံကို ကျေးလက်အဖွဲ့ဖြင့်တိုက်ရည် တွေ့ဆုံ ရဲစခန်း ဖွဲ့စည်းခြင်း ယူဆချက်များ	
ဒီဆောင်ရွက်ရေးအဖွဲ့-ဒီဆောင်ရွက်ရေးအဖွဲ့ ပိုင်ဆွဲရေးအဖွဲ့-ကျေး(၅၀၀၅) မှတ်တမ်းတင်သူ-မိတ်ဆွယ်ရေး		အချိုး-၃၃၀ မေး-ထုတ်ပြန်ရေးအဖွဲ့



သုံးသပ်ချက်

ကျေးဇူး - မြန်မာ (တ)

ဖြိုးရယ် - တွာသွယ်

ဆုတ်စု - မြန်မာ

ကုန်စွဲ - ၁၅.၁၁.၁၉

ဝင်းပိုင်အသုံးပြုပြီးနောက်နည်းဖြင့်ချိတ်ဆက်မှုအား လေ့လာခြင်း

=> ရွေးစွဲခြင်း နှင့် ဆန်းစစ်ခြင်း

=> ကျေးဇူးခြင်းစောင့်၊ ဆယ်စိမ်မှူး၊ ကျေးဇူးစီ/ထောက်
အဖွဲ့ဝင်၊ မီးတောက်မတီအဖွဲ့တို့သည် ကပ်ကွာဇယား ဖွံ့ဖြိုးရေး
လုပ်ငန်းများကို အဓိကထား ဆောင်ရွက်ပေးပါသည်။

=> အမျိုးသားအဖွဲ့၊ အမျိုးသမီးအဖွဲ့၊ ဟုတ်တရားအဖွဲ့တို့သည်
ကပ်ကွာဇယား သာဓာတ်၊ နာရေးတို့တွင် အဓိကပါဝင်
ဆောင်ရွက်ပေးပါသည်။

=> ကျေးလက်ဒေသဖွံ့ဖြိုးတိုးတက်ရေး ဦးစီးဌာန၊
လူမှုပတ်ဝန်းကျင်၊ စာပေစာအုပ်အဖွဲ့တို့သည်
ကပ်ကွာဇယား ဖွံ့ဖြိုးရေး လုပ်ငန်းများကို အဓိကထား
ဆောင်ရွက်ပေးပါသည်။



ကျေးဇူး-မြင်းတဲ(တ)
အုတ်-မြင်းတဲ

မြို့နယ်-ကျေးဇူး
ရက်စွဲ- ၁၅.၁၁.၁၉

ပေးကမ်းခံယူဆောင်ရွက်ခြင်း
(၆)

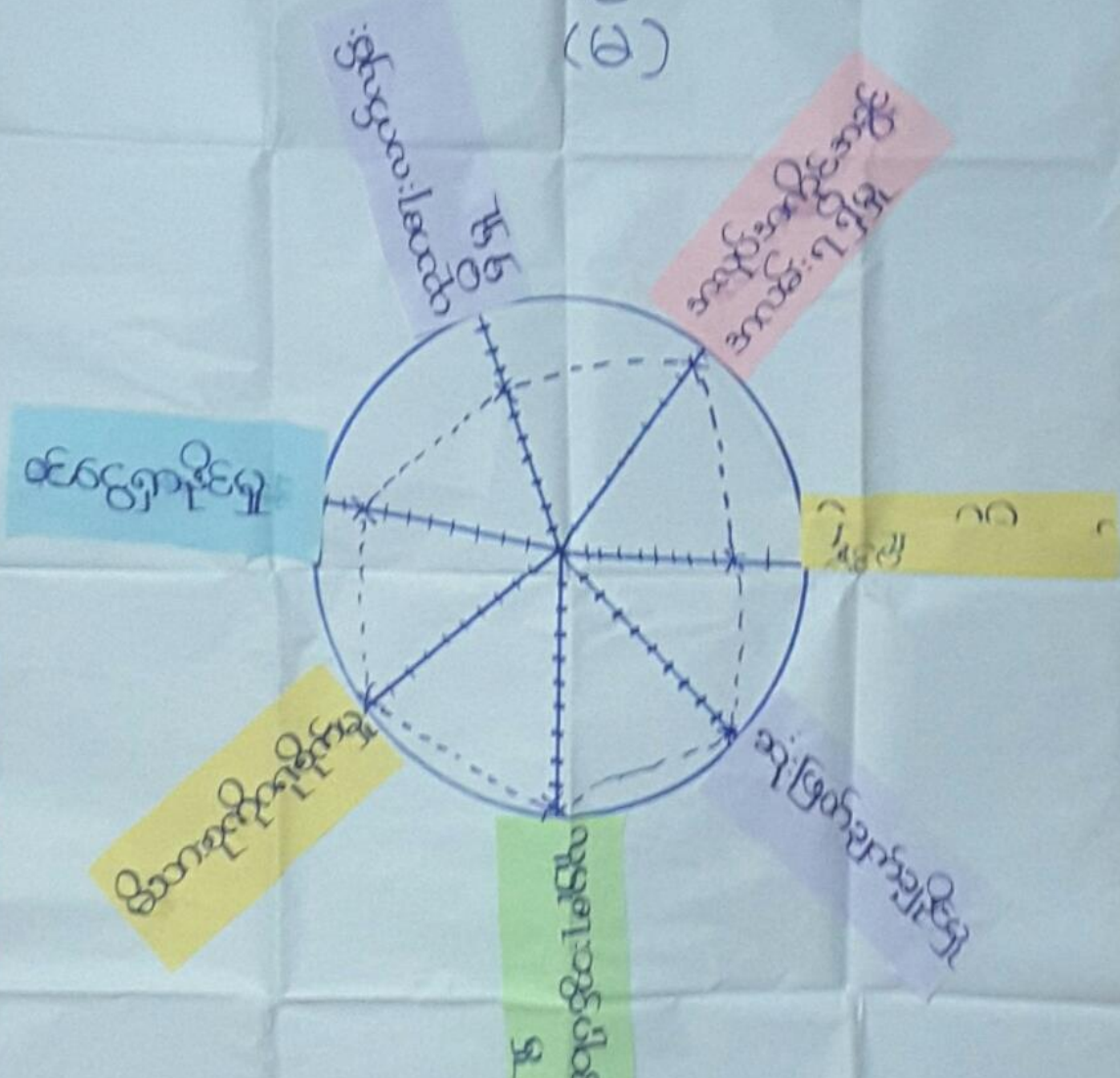

ဦးဆောင်ဆွဲဆွဲဆွဲဆွဲဆွဲဆွဲ
ပါဝင်ဆွဲဆွဲဆွဲ (၆) (၁၀)
မှတ်တမ်းတင်သူ- မြေစံနှုန်း

အချိန်- ၁၀:၀၀
ရက်စွဲ- ၁၅.၁၁.၁၉



ကျေးဇူး-မြင်ကွင်း
အုပ်စု-မြင်ကွင်း

ပြိုင်ပွဲ-ပေးအပ်
ရက်စွဲ- ၁၅.၁၁.၁၉

ပင်လယ်ကမ်းခြေအားဖြင့်

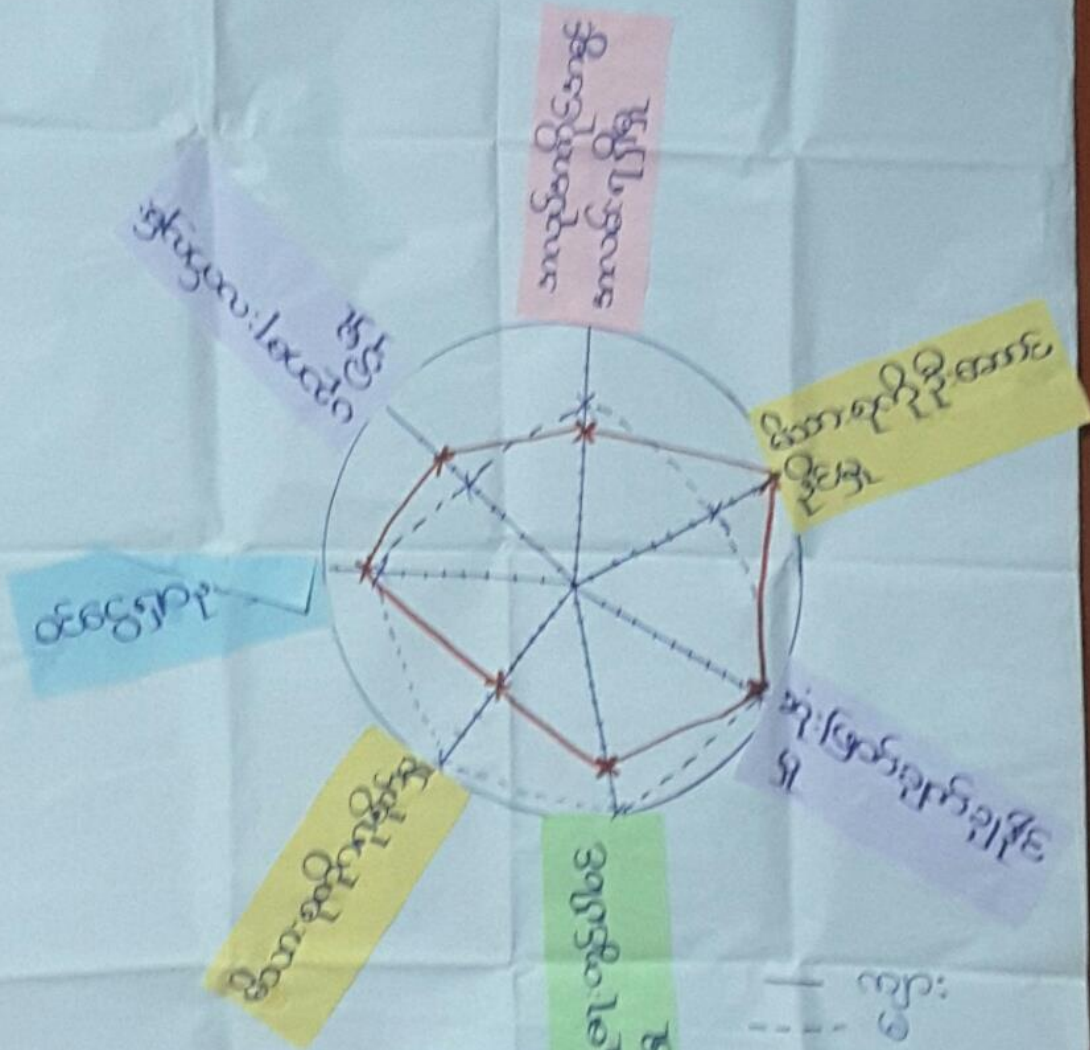

ပြိုင်ပွဲ-ပေးအပ်
ကျေးဇူး-မြင်ကွင်း
အုပ်စု-မြင်ကွင်း
ရက်စွဲ- ၁၅.၁၁.၁၉
ကျေးဇူး-မြင်ကွင်း
အုပ်စု-မြင်ကွင်း
ပြိုင်ပွဲ-ပေးအပ်



ပင်ကိုအိမ်ကွန်ယက်သုံးသပ်ချက်။

ကျေးဇူး-မြင်းသဲ(က)

နုသု - မြင်းသဲ

မြို့ရပ်-လျှပ်စွမ်း

ကုန်စွဲ -၁၅.၁၁.၁၉

ပင်ကိုအိမ်သုံးသပ်ခြင်း

=> ဆွေးနွေးခြင်း နှင့် ဆန်းစစ်ခြင်း

=> သုံးဖြတ်ချက်ချရာတွင် နာမင်းသား နှင့် နာမင်း သမီး တစ်ယောက်တည်းပါသည်။

=> မိသားစုကို ကျင့်စဉ်ရာတွင် နာမင်း သမီး များ သည် နာမင်းသား များ ထက် ပိုသည်ကို ဆွဲချက်ပါသည်။

=> မိသားစုကို ဦးစားရာတွင် နာမင်း သား များ သည် နာမင်း သမီး များ ထက် ပိုသည်ကို ဆွဲချက်ပါသည်။

=> အလုပ်အကိုင်အခွင့်အမ်း ရရှိမှု၊ ပညာရေး

လက်ခွင့် ရရှိမှု၊ ဝင်ငွေ ရှာ နိုင်မှု တို့တွင် နာမင်း သား ကျား နှင့် နာမင်း သမီး ကျား နှစ်ယောက်ပါသည်။



၆.၈။ ကျေးရွာ၏ မျော်မှန်းချက်(၄)နှစ်စာကျေးရွာဖွံ့ဖြိုးရေးအစီအစဉ်

ကျေးရွာ - မြင်းတဲ(တ)

အုပ်စု - မြင်းတဲ

အမျိုးသား

မြို့နယ် - ဓမ္မာဘူယ

ရက်စွဲ - ၁၅.၁၁.၁၉

ပြဿနာအခက်အခဲ	မျော်မှန်းချက်	ဖွံ့ဖြိုးတိုးတက်ရေးလုပ်ငန်း
<ul style="list-style-type: none"> လျှပ်စစ်မီးရောင်ခြင်းကြောင့် အထေးစားလုပ်ငန်းများ ကောင်းမွန်စွာဆုံးရှုံးခြင်း ကျေးကား၊ ကျေးရွာ၊ ကျေးရွာအတွင်း ထောအခက်အခဲဖြစ်ခြင်း။ ဆောက်လုပ်ရေးအစီအစဉ် လျှောက်ခြင်း။ ကျောင်း၊ ဆရာတော်၊ ကျောင်း များ၊ အတွင်း ယာယီအိမ် သာယာလျှောက်ခြင်း မိုးတွင်းလမ်းများ၊ ကောင်း ခြင်းကြောင့် သွားလာ ခက်ခဲခြင်း။ ကျောင်း၊ ဆရာ၊ မိသားစု ဝန်ထမ်း အိမ်သာကျွတ် ခြင်း။ စိုက်ပျိုးရေး နည်းယူ ကျွတ်ခြင်း၊ ကြောင့် သီးနှံများ ထွက်နှုန်း ကျဆင်းခြင်း 	<ul style="list-style-type: none"> လျှပ်စစ်မီးရောင်ခြင်း အထေးစားလုပ်ငန်းများ ဆောင်ရွက်ခြင်း ကျေးကား၊ ကျေးရွာများ ဆောက်လုပ်ပြီးပါက ကျေးရွာ၊ ကောင်းမွန်စွာ ကျောင်း၊ ကျောင်း များ ရှိပြီးဆောက်လုပ်ရေး လုပ်ဆောင်စွာပြုရန် ယာယီအိမ်သာလုံခြုံရေး စွာပြုရန်။ လမ်းများ ပြုပြင်ပြီး ဆက်သွယ်ရေးကောင်းမွန် စေရန် ဝန်ထမ်း အိမ်သာကျွတ် ပြီး ဆရာ၊ မိသားစု အဆင်ပြေစေရန်။ စိုက်ပျိုးရေး နည်းယူ များ အသုံးပြုပြီး သီးနှံ ထွက်နှုန်းများ တိုးလာ စေရန် 	<ul style="list-style-type: none"> ရွာတွင်း အိမ်ထောင်ရေး ရေး လမ်းဆေးမြေထိန်းခြင်း ကျောင်း၊ ကျောင်းနှင့် ကျောင်းများ သွယ်တန်းခြင်း ယာယီအိမ်သာဆောက် လုပ်ရန် ကျွတ်လမ်း (ကျောက်ကျွတ်) မြင်းတဲ(တ) မှ ကျေးရွာ ကျွတ်သို့ ဝန်ထမ်း အိမ်သာ စိုက်ပျိုးရေး နည်းယူ သစ်တော





ကျေးဇူး - မြင်းတဲ (တ)
 နှစ်စု - မြင်းတဲ

မြို့နယ် - ပျော်သွယ်
 ဂုဏ်စွဲ - ၁၆.၁၁.၂၀

စဉ်	ဖွံ့ဖြိုးရေးတိုးတက်ရေးလုပ်ငန်း	အဆိုပြုသူ	မဲအရေအတွက်
၁	ရွာတွင်း အင်ဂျင်နီယာရေးတိုးချဲ့ သွယ်တန်း ခြင်း။	ကျား ၂၆	၂၈၄
၂	လမ်းစား မြေထိန်း ခုံတည်ဆောက်ခြင်း	ကျား ၂၆	၂၁၃
၃	ကျေးရွာ၊ ကျေးလက်သွယ်တန်း ခြင်း	ကျား ၂၆	၁၂၂
၄	စာသင်ကျောင်း၊ ပိုင်းဆေးကုရေး ကျေးလက်အိမ်သာ တည်ဆောက်ခြင်း။	ကျား ၂၆	၅၀
၅	ကျေးလက်လမ်း (မြင်းတဲ၊ တာမွေကျေး သစ်၊ ဆေးကုရေး သို့)	ကျား ၂၆	၁၅
၆	ဝန်ထမ်း အိမ်ယာတည်ဆောက်ခြင်း	ကျား ၂၆	၄
၇	စိုက်ပျိုးရေး နည်းပညာသင်တန်း	ကျား ၂၆	၂

၇။ ကော်မတီဝင်များရွေးချယ်ခြင်းနှင့်ကျေးရွာဖွံ့ဖြိုးရေးအစီအစဉ်ဆောင်ရွက်မှုမှတ်တမ်းဓါတ်ပုံများ



စီမံကိန်းမိတ်ဆက်အစည်းအဝေးမှတ်တမ်းဓာတ်ပုံ



ကျေးရွာလူထုအားစီမံကိန်းစက်ဝန်းကြောင်းရှင်းပြနေစဉ်မှတ်တမ်းဓါတ်ပုံ



အမျိုးသမီးများပင့်ကူအိမ်ကွန်ယက်ရေးဆွဲနေစဉ်မှတ်တမ်းဓါတ်ပုံ



အမျိုးသားများပင့်ကူအိမ်ကွန်ယက်ရေးဆွဲနေစဉ်မှတ်တမ်းဓါတ်ပုံ



ကျေးရွာလုပ်ငန်းခွဲအတွက်အခက်အခဲများဖော်ထုတ်ဆွေးနွေးစဉ်



■ ကော်မတီဝင်များစာရင်း

စီမံကိန်းအထောက်အကူပြုကော်မတီစာရင်း

ကျေးရွာအုပ်စု/ကျေးရွာ (မြင်းတဲာ်ကုန်းစု - ဖြစ်.တဲာ် (တဲာ်) ရွေး.ရွာ

စဉ်	အမည်	ကျား/မ	ရာထူး
၁	ဦးထင်အောင်	ကျား	ရွေး.ရွာစီမံကိန်း ကထာဝင်ကူပြုကော်မတီ
၂	ဦးဝင်းခိုင်	မ	ရွေး.ရွာစီမံကိန်း ကထာဝင်ကူပြုကော်မတီ
၃	ဦးအောင်ကျော်	ကျား	ဝယ်ယူရေး အပ်စက်မတီ
၄	ဦးကျော်ထင်ကျော်	ကျား	ဝယ်ယူရေး အပ်စက်မတီ
၅	ဦးမြတ်ကျော်	မ	ဝယ်ယူရေး အပ်စက်မတီ
၆	ဦးအောင်မြင့်	ကျား	အောင်ကျော်ကျော်ကျော် အပ်စက်မတီ
၇	ဦးဝင်း	မ	အောင်ကျော်ကျော်ကျော် အပ်စက်မတီ
၈	ဦးဝင်းဦး	မ	အောင်ကျော်ကျော်ကျော် အပ်စက်မတီ
၉	ဦးတင်အောင်	ကျား	ရုပ်ငန်းရှင် အုပ်စုပြုပြင်ထိန်းသိမ်းရေး
၁၀	ဦးဝင်းမာ	မ	ရုပ်ငန်းရှင် အုပ်စုပြုပြင်ထိန်းသိမ်းရေး
၁၁	ဦးဝင်းအောင်	မ	ရုပ်ငန်းရှင် အုပ်စုပြုပြင်ထိန်းသိမ်းရေး
၁၂	ဦးစံအောင်	ကျား	ဆယ်ကျော်စုပြုပြင်ရေး ဖွဲ့စည်းရေး
၁၃	ဦးဝင်းဦး	မ	ဆယ်ကျော်စုပြုပြင်ရေး ဖွဲ့စည်းရေး
၁၄	ဦးစိုးမြင့်	ကျား	ရွေး.ရွာအထောက်အကူ
၁၅	ဦးအောင်ကျော်	မ	ရွေး.ရွာအထောက်အကူ
၁၆	ဦးအောင်ကျော်	ကျား	ရွေး.ရွာအထောက်အကူ



၈။ ကျေးရွာအခြေခံအချက်အလက်များ (ပုံစံ-၁) ပထမနှစ်

ပုံစံ - ၈ - ၁ ကျေးရွာအခြေခံအချက်အလက်များ (Form PC 1)

လမ်းညွှန်ချက်၊ ကျေးရွာတစ်ရွာသို့ ပထမဆုံးပိတ်ဆက်ခရီး သွားရောက်သောအခါ လူထုစည်းရုံးရေးမှူးသည် ကျေးရွာ ခေါင်းဆောင်များအား ကျေးရွာအချက်အလက်များကို မေတ္တာရပ်ခံ၍ တောင်းခံရမည်။ ဤအချက်အလက်များကို စီမံကိန်း ပိတ်ဆက်အစည်းဝေးမတိုင်မီတောင်းခံရမည်။ စီမံကိန်းပိတ်ဆက်အစည်းဝေးတွင် လူထုစည်းရုံးရေးမှူးသည် ဤအချက်အလက် များအား စစ်ဆေးပြီး မှန်ကန်အောင်ပြုလုပ်ရမည်။ ငြီးနောက်တွင် လူထုစည်းရုံးရေးမှူးမှ သတင်းအချက်အလက်ထံသို့ Tablets မှ တာဆင့် ပြည့်သွင်းရမည်။

ကျေးရွာခေါင်းဆောင် အမည် ဦးတင်ဇာ	ကျေးရွာခေါင်းဆောင်၏ ဖုန်းနံပါတ် ၀၇-၄၅၆၅၇၈၀၇	လူထုစည်းရုံးရေးမှူး၏ အမည် ဦးတင်ဇာ
ပြည်နယ်/တိုင်းဒေသကြီး ဗဟိုဌာန	မြို့နယ် ဗဟိုဌာန ကျေးရွာအုပ်စု အမည်	ကျေးရွာ အမည်

ဗဟိုဌာန
ကျေးရွာအုပ်စု အမည်

လူဦးရေ	အိမ်ထောင်စုအရေအတွက်	ကိုးကွယ်သည့်ဘာသာ	အိမ်ထောင်စုအရေအတွက်
လူဦးရေ (၁) ၁၃၁	၁၃၀	ဘာသာ (၁) ၄၆	၁၃၀
လူဦးရေ (၂) -----		ဘာသာ (၂) -----	
လူဦးရေ (၃) -----		ဘာသာ (၃) -----	
လူဦးရေစရာ -----		ဘာသာစရာ -----	
အခြား	အရေအတွက်		
မသန်စွမ်းသူများ	၁၅	၄၆	၁၅
သက်ကြီးရွယ်အိုများ (၆၅ နှစ် နှင့် အထက်)	၄၃	၄၆	၄၃
စေတနာ့အလှူ			

	အမျိုးသား (အရေအတွက်)	အမျိုးသမီး (အရေအတွက်)
လူဦးရေ	၃၁၃	၃၀၂
လူဦးရေ (၁) ၁၃၁	၃၁၃	၃၀၂
လူဦးရေ (၂) -----		
လူဦးရေ (၃) -----		
အခြား		
အိမ်ထောင်စုစီး	၁၂၀	၁၀

(ခ) အခြေခံအောက်အဖွဲ့ အသုံးအဆောင်များ

စာသင်ကျောင်း	အမှတ် ခြံပေါ်	ကျန်းမာရေး	အမှတ် ခြံပေါ်	ဘာသာရေး အဆောက် အအုံများ	အမှတ် ခြံပေါ်
--------------	------------------	------------	------------------	----------------------------	------------------



အထက်တန်းကျောင်း	<input type="checkbox"/>	ဆေးရုံ	<input type="checkbox"/>	စေတီ	<input type="checkbox"/>
အလယ်တန်းကျောင်း	<input type="checkbox"/>	ကျန်းမာရေးဌာန	<input type="checkbox"/>	ဘုန်းကြီးကျောင်း	<input checked="" type="checkbox"/>
မူလတန်းကျောင်း	<input checked="" type="checkbox"/>	ကျန်းမာရေးဌာနခွဲ	<input type="checkbox"/>	ဟိန္ဒူဘုရားကျောင်း	<input type="checkbox"/>
ပုဂ္ဂိုလ်ကျောင်း	<input type="checkbox"/>	ဆေးပေးခန်း	<input type="checkbox"/>	ခရစ်ယာန်ကျောင်း	<input type="checkbox"/>
အခြား	<input type="checkbox"/>	အခြား	<input type="checkbox"/>	ဗလီ	<input type="checkbox"/>
မုတ်ချက်		မုတ်ချက် တိုက်ပုံပုံစံအ.ဖို့		အခြား	<input type="checkbox"/>

(ဂ) ကျွမ်းကျင်သူများမှတ်တမ်း (ကျေးရွာတွင်နေထိုင်သော သို့မဟုတ် တခြားရွာမှလာရောက်သော ကျွမ်းကျင်သူများ)

(ခ) စာသင်ကျောင်း			(င) ကျန်းမာရေး			(ခု) လက်မှုပညာရှင်		
	ရွာတွင်နေထိုင်သူ	အခြားရွာမှလာသူ		ရွာတွင်နေထိုင်သူ	အခြားရွာမှလာသူ		ရွာတွင်နေထိုင်သူ	အခြားရွာမှလာသူ
မူလတန်းပြဆရာ/မ	<input type="checkbox"/>	<input checked="" type="checkbox"/>	ဆရာဝန်	<input type="checkbox"/>	<input type="checkbox"/>	လက်သမား	<input checked="" type="checkbox"/>	<input type="checkbox"/>
အထက်တန်းပြဆရာ/မ	<input type="checkbox"/>	<input type="checkbox"/>	လက်ထောက်ကျန်းမာရေးမှူး	<input type="checkbox"/>	<input checked="" type="checkbox"/>	ပန်းရံ	<input checked="" type="checkbox"/>	<input type="checkbox"/>
အလယ်တန်းပြဆရာ/မ	<input type="checkbox"/>	<input type="checkbox"/>	အမျိုးသမီးကျန်းမာရေးဆရာမ	<input type="checkbox"/>	<input type="checkbox"/>	လှုပ်စစ်ကျွမ်းကျင်မီးသမား	<input checked="" type="checkbox"/>	<input type="checkbox"/>
ပုဂ္ဂိုလ်ကျောင်းဆရာ/မ	<input type="checkbox"/>	<input type="checkbox"/>	သားဖွားဆရာမ	<input type="checkbox"/>	<input checked="" type="checkbox"/>	ရေစိုက်သူလုပ်သူ	<input checked="" type="checkbox"/>	<input type="checkbox"/>
အခြား	<input type="checkbox"/>	<input type="checkbox"/>	ပြည်သူ့ကျန်းမာရေးလုပ်သား	<input type="checkbox"/>	<input type="checkbox"/>	စက်ပြင်ဆရာ	<input checked="" type="checkbox"/>	<input type="checkbox"/>
မုတ်ချက်			မုတ်ချက်			မုတ်ချက်		

(ဃ) ကျေးရွာသို့ ရောက်ရှိနိုင်သည့် လမ်းအခြေအနေ / ကျေးရွာတစ်ရွာသည် ၎င်း၏ ကျေးရွာအုပ်စုနှင့် ဆက်သွယ်ထားသော လမ်းအခြေအနေ (အောက်ဖော်ပြပါကို ဝိုင်းပါ)

ကျောက်ကြမ်းလမ်း တက္ကရာလမ်း ကွန်ကရစ်လမ်း မော်တော်ဆိုင်ကယ်လမ်း
 ကျောက်ခင်းလမ်း မြေသားလမ်း လူသွားလမ်း အခြား _____

(င) ကျေးရွာဖွံ့ဖြိုးမှုစီမံချက်

- (၁) လူထုပေါ်ပြုစီမံကိန်းမတင်မီ ဤကျေးရွာတွင်ကျေးရွာဖွံ့ဖြိုးမှုစီမံချက်ရှိခဲ့ပါသလား? ဝိုင်းပါ
ရှိပါသည်/မရှိပါ/မသိပါ
- (၂) ရှိခဲ့ပါလျှင် ဤစီမံချက်ကို မည်သည့် ခုနှစ်တွင်ပြင်ဆင်ခဲ့ပါသနည်း? နှစ် ၂၀၁၇ မသိပါ
- (၃) ဤစီမံချက်ကို ခြုံ့နယ်မှအတည်ပြုခဲ့ပါသလား? ပြုခဲ့ပါသည်/မပြုခဲ့ပါ/မသိပါ

(စ) ခရီးအကွာအဝေး

- (၁) ဤကျေးရွာ၏ပေါ့မှ ၎င်းကျေးရွာအုပ်စု၏ပေါ့အထိ ခရီးခိုင်းမည်မျှကွာဝေးသနည်း? မိုင်-----/မသိပါ
 - (၂) ဤကျေးရွာမှ ၎င်းကျေးရွာအုပ်စု၏ပေါ့အထိ သွားလာရာတွင်ကြာမြင့်သည့်အချိန်၊ ပွဲနာရီ - ၄ နာရီ
- ခြောက်ခွေ့ ရာသီတွင်ကြာချိန် ၅ မိနစ် ----- ထော်လာဂျီ/မော်တော်ဆိုင်ကယ်/မြေလျင်/လား/မော်တော်ဘုတ်/
 အခြား -----
 နှစ်ရာသီတွင်ကြာချိန် ၁၀ မိနစ် ----- ထော်လာဂျီ/မော်တော်ဆိုင်ကယ်/မြေလျင်/လား/မော်တော်ဘုတ်/
 အခြား -----



(ဆ) ပတ်ဝန်းကျင်ဆိုင်ရာ သဘာဝဘေးအန္တရာယ်

ဤကျေးရွာတွင် ရေကြီးခြင်းကဲ့သို့ သဘာဝဘေးအန္တရာယ်ကျရောက်မှုခြင်း ရှိပါသလား။

မရှိပါ ရှိပါသည် ရှိလျှင်ဖော်ပြပါ ----- သို့ဤရွာရှိရွာ

(ဇ) ကျေးရွာတွင် ဖွဲ့စည်းထားသော အဖွဲ့အစည်းများ

လူထုဗဟိုပြုစီမံကိန်းမတိုင်မီ ဤကျေးရွာတွင် ကျေးရွာဖွံ့ဖြိုးရေးအဖွဲ့အစည်း အစိုးရ (သို့) ရွာသားများကိုယ်တိုင်(သို့) စီမံကိန်းတစ်ခုခုမှ ဖွဲ့စည်းထားသည့် အဖွဲ့အစည်းများရှိပါသလား။

(၁) ----- ရွာတော်

(၂) ----- အစိုးရ

(ဈ) အထွေထွေအုပ်ချုပ်ရေး ဦးစီးဌာန (GAD) မှ မှတ်တမ်းတင်ထားခြင်း

ဤကျေးရွာသည် အထွေထွေအုပ်ချုပ်ရေး ဦးစီးဌာန (GAD) မှ မှတ်တမ်းတင်ထားမှု ရှိပါသလား။

မရှိပါ ရှိပါသည်

ကျေးရွာခေါင်းဆောင်

အမည် ဦးတင်ဒေသင်

လက်မှတ် ----- နေ့စွဲ ၃၀.၁.၂၀၁၇

လူထုစည်းရုံးရေးမှူး

အမည် ဧဒ်တင် အောင်မြင်

လက်မှတ် ----- နေ့စွဲ ၃၀.၁.၂၀၁၇



၈။ ကျေးရွာအခြေခံအချက်အလက်များ (ပုံစံ-၁) ဒုတိယနှစ်

ပုံစံ - ၈ - ၁ ကျေးရွာအခြေခံအချက်အလက်များ (Form PC 1)

လမ်းညွှန်ချက်၊ ကျေးရွာတစ်ရွာသို့ ပထမဆုံးမိတ်ဆက်ခရီး သွားရောက်သောအခါ လူထုစည်းရုံးရေးမှူးသည် ကျေးရွာ ခေါင်းဆောင်များအား ကျေးရွာအချက်အလက်များကို မေတ္တာရပ်ခံ၍ တောင်းခံရသည်။ ဤအချက်အလက်များကို စီမံကိန်း မိတ်ဆက်အစည်းဝေးပုဂ္ဂိုလ်မိတ်ဆက်ခံရမည်။ စီမံကိန်းမိတ်ဆက်အစည်းဝေးတွင် လူထုစည်းရုံးရေးမှူးသည် ဤအချက်အလက် များအား စစ်ဆေးပြီး မှန်ကန်အောင်ပြုလုပ်ရမည်။ ပြီးနောက်တွင် လူထုစည်းရုံးရေးမှူးမှ သတင်းအချက်အလက်ထံသို့ Tablets မှ တဆင့် ဖြည့်သွင်းရမည်။

ကျေးရွာခေါင်းဆောင် အမည် ဒွိစင် ဇော် (မ)	ကျေးရွာခေါင်းဆောင်၏ ဖုန်းနံပါတ် ၀၇-၄၂၄၂၇၆၃၄၃	လူထုစည်းရုံးရေးမှူး၏ အမည် ဒွိကျော်စွာ ပဇ်
ပြည်နယ်တိုင်းဒေသကြီး ဗဟိုဌာန	မြို့နယ် ကျေးရွာအုပ်စု	ကျေးရွာ

လူဦးရေ	လူမျိုးစု	အိမ်ထောင်စုအရေအတွက်	ကိုးကွယ်သည့်ဘာသာ	အိမ်ထောင်စုအရေအတွက်
လူဦးရေ	လူမျိုးစု (၁) မဃ	၁၃၃	ဘာသာ (၁) မဃ	၁၃၃
လူဦးရေ	လူမျိုးစု (၂)		ဘာသာ (၂)	
လူဦးရေ	လူမျိုးစု (၃)		ဘာသာ (၃)	
လူမျိုးစုရော အခြား	မရှိ	*	ဘာသာရော	*
		အရေအတွက်		
မသန်စွမ်းသူများ		12		
သက်ကြီးရွယ်အိုများ (၆၅ နှစ် နှင့် အထက်)		43		
စစ်ဘေးရှောင်				

	အမျိုးသား (အရေအတွက်)	အမျိုးသမီး (အရေအတွက်)
လူဦးရေ		
လူမျိုးစု (၁) မဃ	315	308
လူမျိုးစု (၂)		
လူမျိုးစု (၃)		
အခြား		
အိမ်ထောင်စုဦးရ်	123	10

(ခ) အခြေခံအဆောက်အအုံ အသုံးအဆောင်များ

စာသင်ကျောင်း	အမှတ် ခြံပိ	ကျန်းမာရေး	အမှတ် ခြံပိ	ဘာသာရေး အဆောက် အအုံများ	အမှတ် ခြံပိ
--------------	----------------	------------	----------------	----------------------------	----------------



(ဇ) ပတ်ဝန်းကျင်ထိုင်ရာ သဘာဝဘေးအန္တရာယ်
 ဤကျေးရွာတွင် ဖြစ်ပေါ်နိုင်သည့် သဘာဝဘေးအန္တရာယ်ကိုရှောင်ရှားနိုင်ရန်အတွက် ရှိပါသလား။
 ဖြစ်ပါသည်။ ရှိပါသည်။
 (ဇ) ကျေးရွာတွင် ဖြစ်ပေါ်နိုင်သည့် သဘာဝဘေးအန္တရာယ်အား
 လူထုဝေဖန်ခြင်းပတ်ပတ်တိုင် ဖြစ်ပေါ်နိုင်သည့် ကျေးရွာတွင် ကျေးရွာအတွင်း (သို့) ရွာသားများထိုင်ထိုင် (သို့) စီမံကိန်းထိုင်ထိုင်
 ဖြစ်ပေါ်စေရန်အတွက် အစွမ်းထက် ဆောင်ရွက်ပါသလား။

(က) -----
 (ခ) -----

(ဂ) အထွေထွေအချက်အလက် (GAD) မှ မှတ်တမ်းတင်ထားခြင်း
 ဤကျေးရွာသည် အထွေထွေအချက်အလက် (GAD) မှ မှတ်တမ်းတင်ထားမှု ရှိပါသလား။
 ဖြစ်ပါသည်။ မရှိပါ။

ကျေးရွာအုပ်စုအမည်	အမည် ဦးစွာဖြင့်
လူထုစည်းရုံးရေးပုံစံ	လက်မှတ် ၀၄.၉ ၀. 12. 2017
	အမည် ဦးကျော်စွာ
	လက်မှတ် ၀၄.၉ ၀. 12. 2017



၈။ ကျေးရွာအခြေခံအချက်အလက်များ (ပုံစံ-၁) တတိယနှစ်

ပုံစံ - ၈ - ၁ ကျေးရွာအခြေခံအချက်အလက်များ (Form PC 1)

လယ်ဉာဏ်ရွက် ကျေးရွာတစ်ရွာသို့ ပထမဆုံးမိတ်ဆက်ခေါ် သွားရောက်သောအခါ လူထုစည်းရုံးရေးမှူးသည် ကျေးရွာ ခေါင်းဆောင်များအား ကျေးရွာအချက်အလက်များကို မေတ္တာရပ်ခံ၍ တောင်းခံရသည်။ ဤအချက်အလက်များကို စီမံကိန်း မိတ်ဆက်အစည်းဝေးပတ်ိုင်မီတောင်းခံရမည်။ စီမံကိန်းမိတ်ဆက်အစည်းဝေးတွင် လူထုစည်းရုံးရေးမှူးသည် ဤအချက်အလက် များအား စစ်ဆေးပြီး မှန်ကန်အောင်ပြုလုပ်ရမည်။ ပြီးနောက်တွင် လူထုစည်းရုံးရေးမှူးမှ သတင်းအချက်အလက်ထိသို့ Tablets မှ တဆင့် ဖြည့်သွင်းရမည်။

ကျေးရွာခေါင်းဆောင် အမည် ဦးဆင်သော်ဖြင့်	ကျေးရွာခေါင်းဆောင်၏ ဝန်နံပါတ် ၀၇-၇၈၁၃၇၇၀၂	လူထုစည်းရုံးရေးမှူး၏ အမည် ဒေါ်ရွှေစွယ်
မြစ်နယ်တိုင်းဒေသကြီး မန္တလေး	မြို့နယ် ပျော်ဘွယ်	ကျေးရွာအုပ်စု ဖြိုးတံ
ကျေးရွာ ဖြိုးတံ (က)		

က။ လူဦးရေ

လူမျိုးစု	အိမ်ထောင်စုအရေအတွက်	ကိုးကွယ်သည့်ဘာသာ	အိမ်ထောင်စုအရေအတွက်
လူမျိုးစု (၁) ဗမာ	၁၃၃	ဘာသာ (၁) ဗုဒ္ဓ	၁၃၃
လူမျိုးစု (၂) -----		ဘာသာ (၂) -----	
လူမျိုးစု (၃) -----		ဘာသာ (၃) -----	
လူမျိုးစုစေ့ -----		ဘာသာစေ့ -----	
အခြား	အရေအတွက်		
မသန်စွမ်းသူများ	၂		
သက်ကြီးရွယ်အိုများ (၆၅ နှစ် နှင့် အထက်)	၅၀		
စစ်ဘေးရှောင်			

	အမျိုးသား (အရေအတွက်)	အမျိုးသမီး (အရေအတွက်)
လူဦးရေ		
လူမျိုးစု (၁) ဗမာ	၃၁၅	၃၀၈
လူမျိုးစု (၂) -----		
လူမျိုးစု (၃) -----		
အခြား		
အိမ်ထောင်ဦးစီး	၁၂၃	၁၀

(ခ) အခြေခံအဆောက်အအုံ အသုံးအဆောင်များ

စာသင်ကျောင်း	အမှတ် ခြံပိ	ကျန်းမာရေး	အမှတ် ခြံပိ	ဘာသာရေး အဆောက် အအုံများ	အမှတ် ခြံပိ
မူကြိုကျောင်း	<input type="checkbox"/>	တိုက်နယ်ဆေးရုံ	<input type="checkbox"/>	ဝေတီ	<input checked="" type="checkbox"/>



အဖြေ: -----

(ဆ) ပတ်ဝန်းကျင်ဆိုင်ရာ သဘာဝဘေးအန္တရာယ်

ဤကျေးရွာတွင် ရေကြီးခြင်းကဲ့သို့ သဘာဝဘေးအန္တရာယ်ကျရောက်စွမ်းခြင်း ရှိပါသလား။

မရှိပါ ရှိပါသည် ရှိလျှင်ဖော်ပြပါ -----

(ဇ) ကျေးရွာတွင် ဖွဲ့စည်းထားသော အဖွဲ့အစည်းများ

လူထုဝဟိုပြုစီမံကိန်းပတ်ဝန်းကျင် ဤကျေးရွာတွင် ကျေးရွာဖွံ့ဖြိုးရေးအတွက် အစိုးရ (သို့) ရွာသားများကိုယ်တိုင်(သို့) စီမံကိန်းတစ်ခုခုမှ ဖွဲ့စည်းထားသည့် အဖွဲ့အစည်းများရှိပါသလား။

(၁) ODA မှ ဖွဲ့စည်းထားသော အဖွဲ့

(၂) -----

(ဈ) အထွေထွေအုပ်ချုပ်ရေး ဦးစီးဌာန (GAD) မှ မှတ်တမ်းတင်ထားခြင်း

ဤကျေးရွာသည် အထွေထွေအုပ်ချုပ်ရေး ဦးစီးဌာန (GAD) မှ မှတ်တမ်းတင်ထားမှု ရှိပါသလား။

မရှိပါ ရှိပါသည်

ကျေးရွာခေါင်းဆောင်

အမည် ဦးအောင်မြင်

လက်မှတ် ဇန. ၂၉.၁၀.၂၀၀၈

လူထုစည်းရုံးရေးမှူး

အမည် ဝေါ်စွာဇွဲ

လက်မှတ် ဇန. ၉.၁၀.၂၀၀၈



မူလတန်းကျောင်း	<input checked="" type="checkbox"/>	ကျန်းမာရေးဌာန	<input type="checkbox"/>	ဘုန်းကြီးကျောင်း	<input checked="" type="checkbox"/>
မူလွန်ကျောင်း	<input type="checkbox"/>	ကျန်းမာရေးဌာနခွဲ	<input type="checkbox"/>	ဟိန္ဒူဘုရားကျောင်း	<input type="checkbox"/>
အလယ်တန်းကျောင်း	<input type="checkbox"/>	ဆေးပေးခန်း	<input type="checkbox"/>	ခရစ်ယာန်ကျောင်း	<input type="checkbox"/>
လယ်လွန်ကျောင်း	<input type="checkbox"/>	အခြား	<input type="checkbox"/>	ဝလီ	<input type="checkbox"/>
အထက်တန်းကျောင်း	<input type="checkbox"/>			အခြား	<input type="checkbox"/>
အခြား	<input type="checkbox"/>				
မှတ်ချက်		မှတ်ချက်		မှတ်ချက်	

(ဂ) ကျွမ်းကျင်သူများမှတ်တမ်း (ကျေးရွာတွင်နေထိုင်သော သို့မဟုတ် တခြားရွာမှလာရောက်သော ကျွမ်းကျင်သူများ)

(၁) စာသင်ကျောင်း			(၂) ကျန်းမာရေး			(၃) လက်မှုပညာရှင်		
	ရွာတွင်နေထိုင်သူ	အခြားရွာမှလာသူ		ရွာတွင်နေထိုင်သူ	အခြားရွာမှလာသူ		ရွာတွင်နေထိုင်သူ	အခြားရွာမှလာသူ
မူလတန်းပြဆရာ/မ	<input type="checkbox"/>	<input checked="" type="checkbox"/>	ဆရာဝန်	<input type="checkbox"/>	<input type="checkbox"/>	လက်သမား	<input checked="" type="checkbox"/>	<input type="checkbox"/>
အထက်တန်းပြဆရာ/မ	<input type="checkbox"/>	<input type="checkbox"/>	လက်ထောက်ကျန်းမာရေးမှူး	<input type="checkbox"/>	<input type="checkbox"/>	ပန်းရံ	<input checked="" type="checkbox"/>	<input type="checkbox"/>
အလယ်တန်းပြဆရာ/မ	<input type="checkbox"/>	<input type="checkbox"/>	အမျိုးသမီးကျန်းမာရေးဆရာမ	<input type="checkbox"/>	<input type="checkbox"/>	လှုပ်စစ်ကျွမ်းကျင်ပီးသမား	<input type="checkbox"/>	<input type="checkbox"/>
မူကြိုဆရာ/မ	<input type="checkbox"/>	<input type="checkbox"/>	သားဖွားဆရာမ	<input type="checkbox"/>	<input type="checkbox"/>	ရေပိုက်သူသည်	<input type="checkbox"/>	<input type="checkbox"/>
အခြား	<input type="checkbox"/>	<input type="checkbox"/>	ပြည်သူ့ကျန်းမာရေးလုပ်သား	<input type="checkbox"/>	<input type="checkbox"/>	ဝက်ပြင်ဆရာ	<input checked="" type="checkbox"/>	<input type="checkbox"/>
မှတ်ချက်			မှတ်ချက်			မှတ်ချက်		

(ဃ) ကျေးရွာသို့ ရောက်ရှိနိုင်သည့် လမ်းအခြေအနေ / ကျေးရွာတစ်ရွာသည် ၎င်း၏ ကျေးရွာအုပ်စုနှင့် ဆက်သွယ်ထားသော လမ်းအခြေအနေ (အောက်ပါတို့ကို ဝိုင်းပါ)

ကျောက်ကြမ်းလမ်း: _____
 ကျောက်ခင်းလမ်း: _____
 ကတ္တရာလမ်း: _____
 မြေသားလမ်း: _____
 ကွန်ကရစ်လမ်း: _____
 လူသွားလမ်း: _____
 မော်တော်ဆိုင်ကယ်လမ်း: _____
 အခြား: _____

(င) ကျေးရွာဖွံ့ဖြိုးမှုစီမံချက်

- (၁) လူထုဝဟိုပြုစီမံကိန်းမတင်မီ ဤကျေးရွာတွင် ကျေးရွာဖွံ့ဖြိုးမှု စီမံချက်ရှိခဲ့ပါသလား? ပိုင်ပါ
ရှိပါသည်/မရှိပါ/မသိပါ
- (၂) ရှိခဲ့ပါလျှင် ဤစီမံချက်ကို မည်သည့် ခုနှစ်တွင်ပြင်ဆင်ခဲ့ပါသနည်း? နှစ်-၂၀၁၁/မသိပါ
- (၃) ဤစီမံချက်ကို ဖြိုးနယ်မှအတည်ပြုခဲ့ပါသလား? ပြုခဲ့ပါသည်/မပြုခဲ့ပါ/မသိပါ

(စ) ခရီးအကွာအဝေး

- (၁) ဤကျေးရွာ၏ဝဟိုမှ ၎င်းကျေးရွာအုပ်စု၏ဝဟိုအထိ ခရီးပိုင်မည်မျှကွာဝေးသနည်း? ပိုင်-----/မသိပါ ၂၀၀၀
- (၂) ဤကျေးရွာမှ ၎င်းကျေးရွာအုပ်စုဝဟိုအထိ သွားလာရာတွင် ကြာမြင့်သည့်အချိန်။

ခြောက်သွေ့ရာသီတွင် ကြာချိန် ----- ၁၀ မိနစ် ----- ထော်လာဂျီ/မော်တော်ဆိုင်ကယ်/ခြေလျင်/လား/မော်တော်ဘုတ်/အခြား -----

မိုးရာသီတွင် ကြာချိန် ----- ၁၀ မိနစ် ----- ထော်လာဂျီ/မော်တော်ဆိုင်ကယ်/ခြေလျင်/လား/မော်တော်ဘုတ်/အခြား -----



စတုတ္ထနှစ်စက်ဝန်း

ပုံစံ - ၈ - ၁ ကျေးရွာစေခြစ်ခံ အချက်အလက်များ (Form PC 1)

<p>လယ်ဥျှန်ရွာ၊ ကျေးရွာတစ်ရွာသို့ ပထမဆုံးပိတ်ဆေးပြီးသွားရောက်သောအခါ လူထုစည်းရုံးရေးမှူးသည် ကျေးရွာခေါင်းဆောင်များအားကျေးရွာအချက်အလက်များကိုပေတ္တ ရက်စွဲတောင်းခံရသည်။ ဤအချက်အလက်များကိုစီမံကိန်းမိတ်ဆက်အစည်းအဝေးပုဂ္ဂိုလ်တောင်းခံရသည်။ စီမံကိန်းမိတ်ဆက်အစည်းအဝေးတွင် လူထုစည်းရုံးရေးမှူးသည် ဤအချက်အလက်များအားစစ်ဆေးပြီး မှန်ကန်အောင်ပြုလုပ်ရမည်၊ ငြိမ်နက်တွင် လူထုစည်းရုံးရေးမှူးမှ သတင်းအချက်အလက်ထံသို့ Tablets မှ ဇယားဖြည့်သွင်းရမည်။</p>			
ကျေးရွာခေါင်းဆောင် အမည်	ကျေးရွာခေါင်းဆောင်၏ ပုန်းနံပါတ်	လူထုစည်းရုံးရေးမှူး၏အမည်	
ဦးစိန်ထွန်းဖြူ	၀၇-၄၂၄၂၂၃၃၄၃	စိန်စွာက္ခရာ	
ပြည်နယ်တိုင်းဒေသကြီး	ပြို့နယ်	ကျေးရွာအုပ်စု	ကျေးရွာ
မန္တလေး	ရွှေဘူလွယ်	မြစ်ကြီး	မြစ်ကြီး (၈)

က၊ လူဦးရေ

လူမျိုးစု	အိမ်ထောင်စုအရေအတွက်	ကျားကွယ်သည့်ဘာသာ	အိမ်ထောင်စုအရေအတွက်
လူမျိုးစု (၁) ၄၅၀	၁၄၀	ဘာသာ(၁) ၄၅၀	၁၄၀
လူမျိုးစု (၂) -----		ဘာသာ(၂) -----	
လူမျိုးစု (၃) -----		ဘာသာ(၃) -----	
လူမျိုးစုစုစု -----		ဘာသာစုစု -----	
အခြား			
	အရေအတွက်		
မသန်စွမ်းသူများ	၆		
သက်ကြီးရွယ်အိုများ (၆၅ နှစ် နှင့် အထက်)	၆၀		
စစ်ဘေးရှောင်	-		



	အမျိုးသား(အရေအတွက်)	အမျိုးသမီး(အရေအတွက်)	စုစုပေါင်းအရေအတွက်
လူဦးရေ			
လူမျိုးစု (၁)-----	၃၂၅	၃၁၅	၆၄၀
လူမျိုးစု (၂)-----			
လူမျိုးစု (၃)-----			
အခြား			
အိမ်ထောင်စဉ်းစီး	၁၂၁	၁၉	၁၄၀

(ခ)အခြေခံအဆောက်အအုံ အသုံးအဝင်ကိရိယာများ

စာသင်ကျောင်း	အမှတ် ခြံမပါ	ဘျန်းမာစု	အမှတ်ပြု စင်ပါ	ဘားသာရေးအဆောက် အအုံများ	အမှတ် ခြံမပါ
အထက်တန်းကျောင်း	<input type="checkbox"/>	မဆေး	<input type="checkbox"/>	မဝတ်	<input checked="" type="checkbox"/>
အလယ်တန်းကျောင်း	<input type="checkbox"/>	ကျန်းမာရေးဌာန	<input type="checkbox"/>	ဘုန်းကြီးကျောင်း	<input checked="" type="checkbox"/>
မူလတန်းကျောင်း	<input checked="" type="checkbox"/>	ကျန်းမာရေးဌာနခွဲ	<input type="checkbox"/>	ဟိန္ဒူဘုရားကျောင်း	<input type="checkbox"/>
မူကြိုကျောင်း	<input type="checkbox"/>	ဆေးပေးခန်း	<input type="checkbox"/>	ရေယာဉ်ကျောင်း	<input type="checkbox"/>
အခြား	<input type="checkbox"/>	အခြား	<input type="checkbox"/>	ဝင်္ဂ	<input type="checkbox"/>
				အခြား	<input type="checkbox"/>
မှတ်ချက်		မှတ်ချက်		မှတ်ချက်	



(ဂ) ကျွမ်းကျင်သူများမှတ်တမ်း (ကျေးဇူးတင်ခံရသည့် သို့မဟုတ် တာဝန်ယူထားသော ပုဂ္ဂိုလ်များအား ကျွမ်းကျင်သူများ)

(၁) ကတင်စာရင်း			(၂) ကျန်းမာရေး			(၃) လက်မှတ်ရေး		
	ရွာတွင်နေထိုင်သူ	အခြားရွာမှလာသူ		ရွာတွင်နေထိုင်သူ	အခြားရွာမှလာသူ		ရွာတွင်နေထိုင်သူ	အခြားရွာမှလာသူ
မူလတန်းပြဆရာ/မ	<input type="checkbox"/>	<input checked="" type="checkbox"/>	ဆရာဝန်	<input type="checkbox"/>	<input type="checkbox"/>	လက်သား	<input checked="" type="checkbox"/>	<input type="checkbox"/>
အထက်တန်းပြဆရာ/မ	<input type="checkbox"/>	<input type="checkbox"/>	လက်ထောက်ကျန်းမာရေးမှူး	<input type="checkbox"/>	<input type="checkbox"/>	ပန်မို	<input checked="" type="checkbox"/>	<input type="checkbox"/>
အလယ်တန်းပြဆရာ/မ	<input type="checkbox"/>	<input type="checkbox"/>	အခြားသော ကျန်းမာရေးဆရာမ	<input type="checkbox"/>	<input type="checkbox"/>	လူနာစစ်ကြမ်းရေးဦးစီးဌာန	<input type="checkbox"/>	<input type="checkbox"/>
မူကြိုဆရာ/မ	<input type="checkbox"/>	<input type="checkbox"/>	သားမွေးဆရာ	<input type="checkbox"/>	<input type="checkbox"/>	ရေစိုက်သွယ်သူ	<input type="checkbox"/>	<input type="checkbox"/>
အခြား	<input type="checkbox"/>	<input type="checkbox"/>	ပြည်သူ့ကျန်းမာရေးလုပ်သား	<input type="checkbox"/>	<input type="checkbox"/>	တော်ပြင်ဆရာ	<input checked="" type="checkbox"/>	<input type="checkbox"/>
မှတ်စုတ်			မှတ်စုတ်			မှတ်စုတ်		

(ဃ) ကျေးဇူးတင်ခံရသူများ၏ ဝန်ထမ်းအခြေအနေ၊ / ကျေးဇူးတင်ခံရသူသည် ၎င်း၏ ကျေးဇူးတင်ခံရမှုနှင့် ဆက်သွယ်ထားသော လမ်းအခြေအနေ (အောက်ပါတို့ကို ဝင်ပါ)

- ကျောက်ကြမ်းလမ်း: ကတ္တရာလမ်း
- ကျောက်စင်းလမ်း: မြေသားလမ်း
- တုန့်ကရင်လမ်း
- လှသွားလမ်း
- မော်တော်ဆိုင်ကယ်လမ်း
- အခြား: _____

- (င) ကျေးဇူးတင်ခံရသူ ဝန်ထမ်း
- (၁) လူထုဝတ်ပြုစီမံကိန်းမစတင်မီ ဤကျေးဇူးတင်ခံရသူ ကျေးဇူးတင်ခံရမှု စီမံချက်ရှိခဲ့ပါသလား? ရှိပါသည် / မရှိပါ / မသိပါ
 - (၂) ရှိခဲ့ပါလျှင် ဤစီမံချက်ကို မည်သည့် ပုဒ်မတွင် ဝင်ထည့်ပါသနည်း? နှစ် ၂၀၂၂ / ငါ့သိပါ
 - (၃) ဤစီမံချက်ကို ခြုံငုံဖော်ပြချက်ဖြင့် ဖော်ပြပါသလား? ဖြစ်ပါသည် / မဖြစ်ပါ / မသိပါ

၉။ ပုံစံ ၈-၂။ စီမံကိန်းစက်ဝန်းအချိန်ဇယား ပထမနှစ်



C

၆.၂။ ဝင်ယူရေးအစီအစဉ် ရေးဆွဲခြင်း	၁၄.၃.၂၀၁၇	၁၄.၃.၂၀၁၇	၃၇	၃၆	၇၃	၂၀၁၇	၇၃
၆.၃။ ဘဏ္ဍာရေးကုန်ကျမှု လျာထားရေးအစီအစဉ် ရေးဆွဲခြင်း	၃၁.၃.၂၀၁၇	၃၁.၃.၂၀၁၇	၆	၆	၁၂	၂၀၁၇	၁၂
၆.၄။ ပြင်/ထိန်းသိမ်းရေးအစီအစဉ် ရေးဆွဲခြင်း	၁၄.၃.၂၀၁၇	၁၄.၃.၂၀၁၇	၃၇	၃၆	၇၃	၂၀၁၇	၇၃
၇။ စီမံကိန်းလုပ်ငန်းခွဲ တိုးတက်မှု စောင့်ကြည့်အစည်းအဝေး							
၇.၁။ အစည်းအဝေး ပထမအကြိမ်	၂၂.၅.၁၇	၂၂.၅.၁၇	၉	၆	၁၅	၂၀၁၇	၁၅
၇.၂။ အစည်းအဝေး ဒုတိယအကြိမ်	၂၆.၆.၁၇	၂၆.၆.၁၇	၉	၅	၁၄	၂၀၁၇	၁၄
၇.၃။ အစည်းအဝေး တတိယအကြိမ်							
၈။ စီမံကိန်းလုပ်ငန်းခွဲ အပြီးသတ်စစ်ဆေးခြင်းအစည်းအဝေး							
၉။ လူထုဝတ်ဆောင်မှုအစည်းအဝေး	၁၀.၈.၂၀၁၇	၁၀.၈.၂၀၁၇	၅၃	၂၂	၆၅	၂၀၁၇	၆၅



၉။ ပုံစံ ၈-၂။ စီမံကိန်းစက်ဝန်းအချိန်ဇယား ဒုတိယနှစ်

ပုံစံ ၈-၂။ စီမံကိန်းစက်ဝန်းအချိန်ဇယား (PC 2)

ရင်းနှီးမြှုပ်နှံရေး ဘဏ်ဆိုင်ရာလုပ်ငန်းစဉ်များနှင့် အခြားအဖွဲ့အစည်းများမှ စီမံကိန်းစက်ဝန်းအချိန်ဇယားကို ကျေညာမှု၊ ကျေညာရန်အတွက် ဤပုံစံဖြင့် ချုပ်ဆိုရမည်။

စီမံကိန်းစက်ဝန်းအချိန်ဇယား နံပါတ် ၆၅၆ ဖြစ်ပြီး

၀၄.၆ - ၆.၁၂.၂၀၁၈

စက်ဝန်းအမျိုးအစားများ စက်ဝန်း(၁) စက်ဝန်း(၂) စက်ဝန်း(၃) စက်ဝန်း(၄)

ပြည်နယ်/တိုင်း ဗဟို ဌာန မြို့နယ် - ဝေဇွန်မြို့နယ် ကျေးရွာအုပ်စု (ဖေ့တ) ကျေးရွာ (ဖေ့တ (တောင်))

စီမံကိန်းအောင်မြင်မှုအမျိုးအစား	၀၄.၆		စီမံကိန်းစက်ဝန်းအချိန်ဇယား			
	စတင်သည့် ၀၄.	ပြီးဆုံးသည့် ၀၄.	အချိန်အကွာ	အချိန်အကွာ	အချိန်အကွာ	လုပ်ငန်းစဉ်အချိန်အကွာ
၁။ ကျေးရွာစီမံကိန်း စီမံကိန်းအချိန်ဇယား	၆.၁၂.၂၀၁၇	၆.၁၂.၂၀၁၈	၄၂	၂၂	၆၄	၁၀၇ ၆၄
၂။ ကျေးရွာမှ မြို့စော စီမံကိန်းအချိန်ဇယား အချိန်ဇယား	၆.၁၂.၂၀၁၇	၆.၁၂.၂၀၁၈	၄၁	၂၃	၆၄	၁၀၇ ၆၄
၃။ ကျေးရွာအုပ်စု လုပ်ငန်းစဉ်အချိန်ဇယား အချိန်ဇယား	၁၀.၁၂.၂၀၁၇	၁၀.၁၂.၂၀၁၇	၁၀	၄	၁၄	၁၀၇ ၁၄
၄။ မြို့နယ်အဆင့် စီမံကိန်းအချိန်ဇယားနှင့် အကောင်အထည်ဖော်ရေးစက်ဝန်းအချိန်ဇယား စီမံကိန်းအချိန်ဇယား အချိန်ဇယား			မရှိ	မရှိ	မရှိ	မရှိ
၅။ မြို့နယ် စီမံကိန်းအချိန်ဇယားနှင့် အကောင်အထည်ဖော်ရေး စက်ဝန်းအချိန်ဇယားကို ရွာသို့ အသိပေး အကြောင်းကြားသည့် အချိန်ဇယား						
၆။ စီမံကိန်းလုပ်ငန်းစဉ်အချိန်ဇယား အချိန်ဇယား						
၆.၁။ စီမံကိန်းလုပ်ငန်း အကောင်အထည်ဖော်ရေးစက်ဝန်း အချိန်ဇယား						



C

၆.၂။ ဝင်ယူရေးအစီအစဉ် ရေးဆွဲခြင်း	၁၄.၃.၂၀၁၇	၁၄.၃.၂၀၁၇	၃၇	၃၆	၇၃	၂၀၁၇	၇၃
၆.၃။ ဘဏ္ဍာရေးကုန်ကျမှု လျာထားရေးအစီအစဉ် ရေးဆွဲခြင်း	၃၁.၃.၂၀၁၇	၃၁.၃.၂၀၁၇	၆	၆	၁၂	၂၀၁၇	၁၂
၆.၄။ ပြင်/ထိန်းသိမ်းရေးအစီအစဉ် ရေးဆွဲခြင်း	၁၄.၃.၂၀၁၇	၁၄.၃.၂၀၁၇	၃၇	၃၆	၇၃	၂၀၁၇	၇၃
၇။ စီမံကိန်းလုပ်ငန်းခွဲ တိုးတက်မှု စောင့်ကြည့်အစည်းအဝေး							
၇.၁။ အစည်းအဝေး ပထမအကြိမ်	၂၂.၅.၁၇	၂၂.၅.၁၇	၉	၆	၁၅	၂၀၁၇	၁၅
၇.၂။ အစည်းအဝေး ဒုတိယအကြိမ်	၂၆.၆.၁၇	၂၆.၆.၁၇	၉	၅	၁၄	၂၀၁၇	၁၄
၇.၃။ အစည်းအဝေး တတိယအကြိမ်							
၈။ စီမံကိန်းလုပ်ငန်းခွဲ အပြီးသတ်စစ်ဆေးခြင်းအစည်းအဝေး							
၉။ လူထုစစ်ဆေးပွဲအစည်းအဝေး	၁၀.၈.၂၀၁၇	၁၀.၈.၂၀၁၇	၅၃	၂၂	၆၅	၂၀၁၇	၆၅



၉။ ပုံစံ ၈-၂။ စီမံကိန်းစက်ဝန်းအချိန်ဇယား တတိယနှစ်





ပုံစံ - ၀ - ၂ - မိမိတို့၏အကျိုးအမြတ်စာရွက် (PC 2)

လက်ညွှန်အရပ်၊ သက်ဆိုင်ရာလုပ်ငန်းစဉ်/လက်ထောက်နည်းလမ်းများ/ပစ္စည်းများ/စီမံကိန်းအစဉ်အဆက်အစဉ်အတိုင်း၊ ကျေးဇူးပြု၍ ကျေးဇူးတင်ပေးရန်အတွက် ဤပုံစံကို ဖြည့်သွင်းရမည်။

စည်းမျဉ်းစည်းကမ်း/လမ်းညွှန်စာရွက် အမည် မိမိတို့၏

၀၃.၆ ၁၉.၁၀.၁၈ ကော်ပီအားထုတ်ခြင်းပုံစံ ကော်ပီ(၁) ကော်ပီ(၂) ကော်ပီ(၃)

ဖြည့်စွက်ပုံစံ၊ ဖွဲ့စည်းပုံ၊ ဖြန့်ဖြူးပုံစံ၊ ကျေးဇူးတင်ပေးခြင်းပုံစံ၊ ကျေးဇူး ပြင်းထန်စွာ (က)

စီမံကိန်းအစဉ်အဆက်အစဉ်အတိုင်း	၀၃.၆		အစဉ်အဆက်အစဉ်အတိုင်း		အစဉ်အဆက်အစဉ်အတိုင်း	အစဉ်အဆက်အစဉ်အတိုင်း	အစဉ်အဆက်အစဉ်အတိုင်း
	စတင်သည့် ၀၃.၆	ပြီးဆုံးသည့် ၆.၆	အစဉ်အဆက်အစဉ်အတိုင်း	အစဉ်အဆက်အစဉ်အတိုင်း			
၁။ ကျေးဇူးတင်ပေးခြင်း၊ မိမိတို့၏အစဉ်အဆက်အစဉ်အတိုင်း	၁၉.၁၀.၁၈	၁၉.၁၀.၁၈	၆၆	၇၀	ဗား	၇၀	၅၁.၆၅
၂။ ကျေးဇူးတင်ပေးခြင်း၊ မိမိတို့၏အစဉ်အဆက်အစဉ်အတိုင်း	၂၀.၁၀.၁၈	၂၀.၁၀.၁၈	၆၆	၇၀	ဗား	၇၀	၅၁.၆၅
၃။ ကျေးဇူးတင်ပေးခြင်း၊ လုပ်ငန်းထုတ်ဖော်ခြင်းအစဉ်အဆက်အစဉ်အတိုင်း	၁၈.၁၀.၁၈	၁၈.၁၀.၁၈	၁၈	၂၆	ဗား	၂၆	
၄။ မြို့နယ်အစဉ်အဆက်အစဉ်အတိုင်း မိမိတို့၏အစဉ်အဆက်အစဉ်အတိုင်း			ဟု	ဟု	ဟု	ဟု	
၅။ မြို့နယ် မိမိတို့၏အစဉ်အဆက်အစဉ်အတိုင်း မိမိတို့၏အစဉ်အဆက်အစဉ်အတိုင်း							
၆။ မိမိတို့၏လုပ်ငန်းထုတ်ဖော်ခြင်းအစဉ်အဆက်အစဉ်အတိုင်း							
၆.၁။ မိမိတို့၏လုပ်ငန်း အစဉ်အဆက်အစဉ်အတိုင်း							





စတုတ္ထနှစ်စက်ဝန်း





	တိုးတက်မှု လုပ်ငန်းစဉ်များ	အမျိုးသမီးများ/အမျိုးသား+အမျိုးသမီး)	
၀	ခြာဝင်လွယ်	အမျိုးသား+အမျိုးသမီး	
၂	တက်ရောက်ခွင့် ရှားလျော်	အမျိုးသား+အမျိုးသမီး	
၃	စာသင်ကျောင်းခြေရာဖွဲ့ခြင်း	အမျိုးသမီး	
၄	စာသင်ကျောင်းအောက်ရည်	အမျိုးသား	
၅			

ခေါင်းဆောင်၊ ကျေးဇူးတင်ပံ့ပိုးအထောက်အကူပြုကော်မီတီမှ အတည်ပြုသည်။

အမည် ဦးတင်ဇော် လက်မှတ် [Signature] ဝန်.ရံ ၃၀.၁.၂၀၁၇



၁၀။ ပုံစံ ၈-၃။ ကျေးရွာဖွံ့ဖြိုးရေးဦးစားပေးအစီအစဉ် ဒုတိယနှစ်

ပုံစံ - ၈ - ၃ ကျေးရွာဖွံ့ဖြိုးရေး ဦးစားပေးအစီအစဉ် (Form PC-3)

လယ်ယာဖွံ့ဖြိုးရေး အစောင့် (၃) ကျေးရွာဖွံ့ဖြိုးရေးအစီအစဉ်အရ ဦးစားပေးထားသော ကျေးရွာစီမံကိန်း အထောက်အကူပြု အကိရိယာများ	
အစီအစဉ်အရ အစီအစဉ်အရ အစီအစဉ်အရ အစီအစဉ်အရ	အစီအစဉ်အရ အစီအစဉ်အရ အစီအစဉ်အရ အစီအစဉ်အရ
၁	ရိက္ခာပစ္စည်းများ
၂	ရိက္ခာပစ္စည်းများ
၃	ရိက္ခာပစ္စည်းများ
၄	ရိက္ခာပစ္စည်းများ
၅	ရိက္ခာပစ္စည်းများ
၆	ရိက္ခာပစ္စည်းများ
၇	ရိက္ခာပစ္စည်းများ

အစီအစဉ်အရ အစီအစဉ်အရ အစီအစဉ်အရ အစီအစဉ်အရ	
အစီအစဉ်အရ အစီအစဉ်အရ အစီအစဉ်အရ အစီအစဉ်အရ	အစီအစဉ်အရ အစီအစဉ်အရ အစီအစဉ်အရ အစီအစဉ်အရ
၁	ရိက္ခာပစ္စည်းများ
၂	ရိက္ခာပစ္စည်းများ
၃	ရိက္ခာပစ္စည်းများ
၄	ရိက္ခာပစ္စည်းများ
၅	ရိက္ခာပစ္စည်းများ
၆	ရိက္ခာပစ္စည်းများ
၇	ရိက္ခာပစ္စည်းများ



၁၀။ ပုံစံ ၈-၃။ ကျေးရွာဖွံ့ဖြိုးရေးဦးစားပေးအစီအစဉ် တတ်ယူနှစ်

ပုံစံ - ၈-၃ ကျေးရွာဖွံ့ဖြိုးရေး ဦးစားပေးအစီအစဉ် (Form PC 3)

လမ်းညွှန်ချက် အဆင့်(၃)ကျေးရွာဖွံ့ဖြိုးရေးအစီအစဉ်အစီအစဉ်အောက်တွင် အစီအစဉ်အောက်တွင် ကျေးရွာဖွံ့ဖြိုးရေး အထောက်အကူပြု ကော်မတီသည် လူထုစည်းရုံးရေးမှူးအကူအညီဖြင့် ဤပုံစံကိုပြည့်စုံအောင် ဖြည့်သွင်းရမည်။			
လူထုစည်းရုံးရေးမှူး/ဝန်ထမ်း အမည် <i>ဒေါ်ခွေခွေ</i>			
နေ့စွဲ <i>၁၈.၁၀.၂၀၁၈</i>	စက်ဝန်းအား အမှတ်ဖြစ်ပါ (V) <input type="checkbox"/> စက်ဝန်း(၁) <input type="checkbox"/> စက်ဝန်း(၂)၊ <input type="checkbox"/> စက်ဝန်း(၃)၊ <input type="checkbox"/> စက်ဝန်း(၄)		
မြည်နယ်/တိုင်း <i>မန္တလေး</i>	မြို့နယ် <i>မဟာမာရ်</i>	ကျေးရွာအုပ်စု <i>မြင်းကဲ</i>	ကျေးရွာ <i>မြင်းကဲ(က)</i>

က။ အခက်အခဲအတားအဆီးများအားဆွေးနွေးခြင်း - ယခုလက်ရှိအခြေအနေတွင် ဤကျေးရွာဖွံ့ဖြိုးတိုးတက်ရေးအတွက် အဓိကအခက်အခဲအတားအဆီးများသည် မည်သည်များဖြစ်ပါသနည်း။ (အမျိုးသား/သမီး အနည်းဆုံးအခက်အခဲ ၅ ခုစီဖော်ပြပါ)

အုပ်စုဖွဲ့ဆွေးနွေးမှုများမှ တင်ပြသော အခက်အခဲအတားအဆီးများ	
မိုးတွင်းလက်ချာမကောင်းခြင်းကြောင့် သွားလာ ရခက်ခဲခြင်း။	<input type="checkbox"/> ကျား ၀၈ <input type="checkbox"/> ကျား+ မ
လျှပ်စစ် ချီးခြင်းကြောင့် အစား စားလျှင် များစကား ဖွင့်စွာ ဆက် ချဲ့နိုင်ခြင်း။	<input type="checkbox"/> ကျား ၀၈ <input type="checkbox"/> ကျား+ မ
စာသင်ကျောင်း အောင်စလျှင် မဟာမာရ် ကလေးများ စာသင်ရန်ခက်ခဲခြင်း	<input type="checkbox"/> ကျား ၀၈ <input type="checkbox"/> ကျား+ မ
စိုက်ပျိုးရေး နည်း ယူဆခြင်း ကြောင့် ခြံနံ့များ ထွက်ပျံ ကျရခြင်း။	<input type="checkbox"/> ကျား ၀၈ <input type="checkbox"/> ကျား+ မ
ကလေးကလေးကလေးကလေး နည်းပါးခြင်း	<input type="checkbox"/> ကျား ၀၈ <input type="checkbox"/> ကျား+ မ
	<input type="checkbox"/> ကျား ၀၈ <input type="checkbox"/> ကျား+ မ
	<input type="checkbox"/> ကျား ၀၈ <input type="checkbox"/> ကျား+ မ
	<input type="checkbox"/> ကျား ၀၈ <input type="checkbox"/> ကျား+ မ
	<input type="checkbox"/> ကျား ၀၈ <input type="checkbox"/> ကျား+ မ
	<input type="checkbox"/> ကျား ၀၈ <input type="checkbox"/> ကျား+ မ
	<input type="checkbox"/> ကျား ၀၈ <input type="checkbox"/> ကျား+ မ



မျက်နှာပြင်- နောင်လာမည့် (၅)နှစ် အတွင်း ကျေးရွာဖွံ့ဖြိုးရေး မျှော်မှန်းလျာထားချက်များအား တင်ပြပါ။

ဆုတ်စုဖွဲ့ ရွေးချယ်မှုများမှ တင်ပြသော အခက်အခဲအတားအဆီးများ

လမ်း ဖြူဖြင့်ပြီး ဆက်သွယ်ရေး ကောင်းမွန်စေရန်။	<input type="checkbox"/> ကျား ၀၀ <input type="checkbox"/> ကျား + ၀
လျှပ်စစ်မီး ဂျစ်ဂြို ကျေးရွာအထားစား စက်မှု လုပ်ငန်းများ တိုးတက်အောင်ဆောင်ရွက်ရန်။	<input type="checkbox"/> ကျား ၀၀ <input type="checkbox"/> ကျား + ၀
ကျောင်းဆောင်သစ်များ တိုးချဲ့ ပြီးစေရန် သားဖျားအောင်လုံခြုံရေးစောင့်ရှောက်ပေးရန်။	<input type="checkbox"/> ကျား ၀၀ <input type="checkbox"/> ကျား + ၀
စိုက်ပျိုးရေး ရေညှိ ယူဆမှုများနှင့် ဖြူဖြင့် ဆေးကုသမှုများ ထိုးသွင်းရန်	<input type="checkbox"/> ကျား ၀၀ <input type="checkbox"/> ကျား + ၀
စက်ချုပ်သစ်တန်း များ ဂျစ်ဂြို မြို့နယ်ရှိ များစွာ ဝင်ရောက်ပေးရန်	<input type="checkbox"/> ကျား ၀၀ <input type="checkbox"/> ကျား + ၀
	<input type="checkbox"/> ကျား ၀၀ <input type="checkbox"/> ကျား + ၀
	<input type="checkbox"/> ကျား ၀၀ <input type="checkbox"/> ကျား + ၀
	<input type="checkbox"/> ကျား ၀၀ <input type="checkbox"/> ကျား + ၀
	<input type="checkbox"/> ကျား ၀၀ <input type="checkbox"/> ကျား + ၀
	<input type="checkbox"/> ကျား ၀၀ <input type="checkbox"/> ကျား + ၀



၁၈။ လူထုစီမံကိန်း၏ လာမည့် (၄) နှစ်အတွက် အကျုံးဝင်သော ဦးစားပေး ဖွံ့ဖြိုးတိုးတက်မှု လုပ်ငန်း အစီအစဉ်များအားဖော်ပြပါ။

ဦးစားပေးအဆင့်	ကျေးရွာအတွက် ဦးစားပေး ဖွံ့ဖြိုးတိုးတက်မှု လုပ်ငန်းစဉ်များ	အဆိုပြုသူ (အမျိုးသားများ/ အမျိုးသမီးများ/ အမျိုးသား + အမျိုးသမီး)	အခန်းကဏ္ဍ	ဦးစားပေးအဆင့် သတ်မှတ်ချက်	ခန့်မှန်းကုန်ကျစရိတ်	အကျိုးခံစားခွင့်ရှိသူ နှင့် ဖွံ့ဖြိုးရေးအရေအတွက်		
						ကျား	မ	ပေါင်း
၁	ရွာချွန်-ခက်ကန်ပြင်ခြင်း	ကျား + မ	လမ်း/ပျက်ဆက်သွယ်ရေး	၁	17000000	200	200	400
၂	လှူဒါန်းစီမံခန့်ခွဲရေး (အိမ်ရာ)	ကျား + မ	မိုးရေချိန်	၂	20000000	200	200	400
၃	စာသင်ကျောင်း-ခေတ်မီအောက်လှူခြင်း	ကျား + မ	ပညာရေး	၃	15000000	200	200	400
၄								
၅								

၁၉။ လူထုစီမံကိန်း၏ လာမည့် (၄) နှစ်အတွက် အကျုံးဝင်သော ဦးစားပေး ဖွံ့ဖြိုးတိုးတက်မှု လုပ်ငန်း အစီအစဉ်များအားဖော်ပြပါ။

အဆင့်	ကျေးရွာအတွက် ဦးစားပေး ဖွံ့ဖြိုးတိုးတက်မှု လုပ်ငန်းစဉ်များ	အဆိုပြုသူ (အမျိုးသားများ/ အမျိုးသမီးများ/ အမျိုးသား + အမျိုးသမီး)	အခန်းကဏ္ဍ
၁	ရိပ်တောက်ရေးလုပ်ငန်း	ကျား	ရိပ်တောက်ရေး လုပ်ငန်း
၂	စက်ချွန်ထိန်းသိမ်းရေး	မ	ကဏ္ဍ
၃			
၄			
၅			

ခေါင်းဆောင်၊ ကျေးရွာစီမံကိန်းအထောက်အကူပြုကော်မတီမှအတည်ပြုသည်။

အမည် ဦးတင်ဖေကင် လက်မှတ် [Signature] နေ့စွဲ ၀၅.၁၀.၂၀၁၈



၁၁။ အစည်းအဝေးမှတ်တမ်းများ

 မြန်မာနိုင်ငံတော် သမ္မတမြန်မာနိုင်ငံတော်
 အထက်တန်းစား ပညာရေး ဝန်ကြီးဌာန

အစည်းအဝေးအမျိုးအစားနှင့်အမျိုးအနွယ် :
 ရက်စွဲ :
 ညာအခန်း :
 အကြောင်း :
 အစည်းအဝေးအမျိုးအစားနှင့်အမျိုးအနွယ် :
 အစည်းအဝေးအမျိုးအစားနှင့်အမျိုးအနွယ် :

၁။
 ၂။
 ၃။
 ၄။
 ၅။
 ၆။
 ၇။
 ၈။
 ၉။
 ၁၀။



ဆုံးဖြတ်ချက်များ

၁။ စာအုပ် နှစ်စက်တို့တွင် စာအုပ်တိုက်ခွဲ ပျား ပြန်စုဆောင်းခြင်း

..... ကျင့်ကြံခြင်း။

၂။ နေပြည်တော်- ဖြစ်ကြောင်း ရှိပါက ဖြစ်ကြောင်း

.....

၃။
.....

၄။
.....

၅။
.....

မှတ်တမ်းတင်သူ *စုစု*
အမည် *စုစု*
ရာထူး *ရေထုထုရေးရာဌာန*
ရက်စွဲ *၁၅.၁၁.၂၀၁၉*

အတည်ပြုသူ
အမည် *ဦးစံအောင်*
ရာထူး *ဌာနခွဲဌာနမှူး*
ရက်စွဲ *၁၅.၁၁.၂၀၁၉*



ကျေးရွာအစည်းအဝေးမှတ်တမ်း

အစည်းအဝေးပြုလုပ်သည့်နေရာ ။ ၊ ဘုန်းကြီးကျောင်း
 ကျေးရွာ ။ ။ ဖြစ်တိတ် (တၢ)
 ကျေးရွာအုပ်စု ။ ။ ဖြစ်တိတ်
 အချိန် ။ ။ ၁၂:၀၀
 အစည်းအဝေးအမည် ။ ။ ဒုတိယကြိမ်ကျော်စာပေ
 တက်ရောက်သူဦးရေ ကျား (၄၃)၊ မ (၂၈) စုစုပေါင်း (၇၁)

အစည်းအဝေးတွင်ဆွေးနွေးသည့်အကြောင်းအရာ။

- ၁။ ...။ ကျေးရွာအစည်းအဝေးအဖွဲ့ဝင်များ၏ စွမ်းဆောင်ရည်များ၊ စာပေအရည်အချင်းများ
- ၂။ ...။ ကျေးရွာအစည်းအဝေးအဖွဲ့ဝင်များ၏ စွမ်းဆောင်ရည်များ၊ စာပေအရည်အချင်းများ
- ၃။ ...။ ကျေးရွာအစည်းအဝေးအဖွဲ့ဝင်များ၏ စွမ်းဆောင်ရည်များ၊ စာပေအရည်အချင်းများ
- ၄။ ...။ ကျေးရွာအစည်းအဝေးအဖွဲ့ဝင်များ၏ စွမ်းဆောင်ရည်များ၊ စာပေအရည်အချင်းများ
- ၅။ ...။ ကျေးရွာအစည်းအဝေးအဖွဲ့ဝင်များ၏ စွမ်းဆောင်ရည်များ၊ စာပေအရည်အချင်းများ
- ၆။ ...။ ကျေးရွာအစည်းအဝေးအဖွဲ့ဝင်များ၏ စွမ်းဆောင်ရည်များ၊ စာပေအရည်အချင်းများ
- ၇။ ...။ ကျေးရွာအစည်းအဝေးအဖွဲ့ဝင်များ၏ စွမ်းဆောင်ရည်များ၊ စာပေအရည်အချင်းများ
- ၈။ ...။ ကျေးရွာအစည်းအဝေးအဖွဲ့ဝင်များ၏ စွမ်းဆောင်ရည်များ၊ စာပေအရည်အချင်းများ
- ၉။ ...။ ကျေးရွာအစည်းအဝေးအဖွဲ့ဝင်များ၏ စွမ်းဆောင်ရည်များ၊ စာပေအရည်အချင်းများ
- ၁၀။ ...။ ကျေးရွာအစည်းအဝေးအဖွဲ့ဝင်များ၏ စွမ်းဆောင်ရည်များ၊ စာပေအရည်အချင်းများ



ဆွေးနွေးချက်များ (ပြောသူနှင့်အကြောင်းအရာကိုတွဲဖက်တမ်းတင်ရန်)

အမျိုးသား၊ အမျိုးသမီး၊ ဓားချယ်ထားတာ ဖွံ့ဖြိုးရေးလုပ်ငန်းများကို
 ကက်ဆက်ရှည်ယူစားပြီးမှ အကျိုးဝင်စားစီမံကိန်းလုပ်ငန်းခွဲများနှင့် အကျိုးမဝင်စား
 စီမံကိန်းလုပ်ငန်းခွဲများ ဖြစ်အကြောင်းပြန်လည်ရှင်းလင်းပေးခြင်း။ ထို့အရက်ကဏ္ဍမှာ
 တက်ယူစွမ်းရည်အားဖြင့် အင်အားမရှိသော ကလေးငယ်၊ အိမ်ထောင်ရေးလုပ်ငန်းသည် ကမ်းခြေ
 များ၊ ကျောက်စိမ်းအားဖြင့် ပညာရေးနှင့်ဆိုင်ရာ လျစ်လျူထားပြီး များကို အကျိုးမရှိအောင်
 ဝိုင်းချဲ့ခြင်းဖြင့် အကျိုးမရှိအောင် ပြောကြားခြင်း။ ၎င်းတို့သည် ပိုမိုကောင်းမွန်စွာ
 ဖြစ်ကြောင်း၊ အားလုံးအကျိုးရှိသည်။ ထို့အရက် ကျေးဇူးပြုပြီးမှ ကော်ဖီစက်များ၊
 အားလုံးအကျိုးရှိသည်။ ၎င်းကက်ဆက်ရှည်ယူစားပြီးမှ ပညာရေးနှင့်ဆိုင်ရာတွင်
 ကျေးဇူးတင်စွာ ၎င်းတို့၏ အကျိုးအမြတ်ကို အကျိုးမရှိအောင် ပြောကြားခြင်း၊
 လုပ်ငန်းခွဲ (သို့မဟုတ် အင်အားမရှိသော) ၂၀၀၀၀၀၀- ဤသော လုပ်ငန်းခွဲလုပ်ဆောင်မှု
 ကြောင့် ပြောကြားပေးခြင်း။ ထို့ကြောင့် ကျေးဇူးပြုပြီး အကျိုးမရှိအောင် ပြောကြားခြင်း၊
 ၎င်းတို့၏ ကော်ဖီစက်များ၊ ကော်ဖီစက်ကို အကျိုးမရှိအောင် ပြောကြားပေးခြင်း။ ၎င်းတို့
 အင်အားမရှိသော လုပ်ငန်းများကို ပျက်စီးစေခြင်းဖြင့် အကျိုးမရှိအောင်
 ပြောကြားခြင်း။



ရုံးပြတ်ချက်များ

၀။ မြန်မာနိုင်ငံခြား မြန်မာ (က) ကျောင်းမှ ဆောင်ရွက်ရန်.....

..... ရုပ်ငန်းခွင် မှား မှား.....

၂။ (၁) ပြင်ဆင်ရေးနှင့် ဦးစီးဌာနများရှိ ဆွေးနွေးခြင်း။.....

..... (၂) စစ်ဆေးရေးကြီးရုံး.....

၃။ (၁) ကျောင်းကျောင်းဆွေးနွေးခြင်း.....

..... (၂) ကာကွယ်ရေး ယာယီရိပ်သာ.....

၄။ (၁) မြန်မာ (က) မှ ကာကွယ်ရေးနှင့် ကိုယ်စားပြု.....

..... (၂) စစ်ဆေးရေး ဝန်ထမ်းများနှင့် ကာကွယ်ရေး.....

၅။ စစ်ဆေးရေးနှင့် ပူးတွဲ ဖွဲ့စည်းရေးကြမ်းပြင်။.....

မှတ်တမ်းတင်သူ Mue
အမည် ဦးကျော်စွာ
ရာထူး CF
ရက်စွဲ ၂၀.၁၁.၂၀၁၉

အတည်ပြုသူ
အမည် ဦးတင်အောင်
ရာထူး ဗိုလ်မှူးချုပ်
ရက်စွဲ ၂၀.၁၁.၂၀၁၉



၁၂။ ကဏ္ဍအလိုက် အခက်အခဲမှတ်တမ်း

မြန်မာ့နိုင်ငံတော် သမ္မတမြန်မာနိုင်ငံတော်

မြန်မာ့နိုင်ငံတော် အစိုးရအဖွဲ့

အထွေထွေအဖွဲ့

အဖွဲ့ဝင်များ

အမျိုးအမည်	အသက်	အလုပ်အကိုင်	အခြားအဖွဲ့အစည်း		အခြားအဖွဲ့အစည်း	အခြားအဖွဲ့အစည်း
			အဖွဲ့အစည်း	အဖွဲ့အစည်း		
အခြားအဖွဲ့အစည်း (လက်ထောက်အဖွဲ့အစည်း)	၁	အထွေထွေအဖွဲ့အစည်း	၂	၂၀၀၉	အထွေထွေအဖွဲ့အစည်း	
	၂	အထွေထွေအဖွဲ့အစည်း	၂	၂၀၀၉	အထွေထွေအဖွဲ့အစည်း	
	၃	အထွေထွေအဖွဲ့အစည်း	၂	၂၀၀၉	အထွေထွေအဖွဲ့အစည်း	
	၄	အထွေထွေအဖွဲ့အစည်း	၂	၂၀၀၉	အထွေထွေအဖွဲ့အစည်း	
	၅	အထွေထွေအဖွဲ့အစည်း	၂	၂၀၀၉	အထွေထွေအဖွဲ့အစည်း	
အခြားအဖွဲ့အစည်း (အထွေထွေအဖွဲ့အစည်း)	၁	အထွေထွေအဖွဲ့အစည်း	၂	၂၀၀၉	အထွေထွေအဖွဲ့အစည်း	
	၂	အထွေထွေအဖွဲ့အစည်း	၂	၂၀၀၉	အထွေထွေအဖွဲ့အစည်း	
	၃					
	၄					
	၅					
	၁	အထွေထွေအဖွဲ့အစည်း	၂	၂၀၀၉	အထွေထွေအဖွဲ့အစည်း	
အခြားအဖွဲ့အစည်း (အထွေထွေအဖွဲ့အစည်း)	၂					
	၃					
	၄					
	၅					
	၆					
အခြားအဖွဲ့အစည်း (အထွေထွေအဖွဲ့အစည်း)	၁					
	၂					
	၃					
	၄					
	၅					