

ပြည်ထောင်စုသမ္မတ မြန်မာနိုင်ငံတော် အစိုးရ  
စိုက်ပျိုးရေး၊ မွေးမြူရေးနှင့် ဆည်မြောင်းဝန်ကြီးဌာန  
ကျေးလက်ဒေသဖွံ့ဖြိုးတိုးတက်ရေးဦးစီးဌာန  
ပျော်ဘွယ်မြို့နယ်



လူထုဗဟိုပြုစီမံကိန်း  
National Community Driven Development Project  
(NCDDP)



ကျေးရွာဖွံ့ဖြိုးရေးအစီအစဉ်  
Village Development Plan (VDP)  
မြင်းတဲ(မ)ကျေးရွာ၊မြင်းတဲကျေးရွာအုပ်စု

၂၀၂၀ခုနှစ်

ပျော်ဘွယ်မြို့



မာတိကာ

- ၁။ မြို့နယ်မြေပုံ
- ၂။ ကျေးရွာမြေပုံ(တည်နေရာ)
- ၃။ အုပ်စုတွင်ပါဝင်သောကျေးရွာများစာရင်း
- ၄။ ကျေးရွာအခြေခံအချက်အလက်များ (ကျေးရွာသမိုင်းကြောင်း)
- ၅။ လူထုပူးပေါင်းပါဝင်သော လူမှုဆန်းစစ်ခြင်းနှင့် အကဲဖြတ်ခြင်းလုပ်ငန်းစဉ်(PSA/PRA)အကျဉ်းချုပ်ဇယား
- ၆။ ကျေးရွာဖွံ့ဖြိုးရေးအစီအစဉ်အတွက်အသုံးပြုခဲ့သော PRA tools များနှင့်တစ်ခုချင်းစီအတွက် သုံးသပ် ချက်များ
- ၇။ ကော်မတီဝင်များရွေးချယ်ခြင်းနှင့်ကျေးရွာဖွံ့ဖြိုးရေးအစီအစဉ်ဆောင်ရွက်မှုမှတ်တမ်းခါတ်ပုံများ
- ၈။ ကျေးရွာအချက်အလက် (ပုံစံ-၁)
- ၉။ စီမံကိန်းစက်ဝန်းအချိန်ဇယား (ပုံစံ-၂)
- ၁၀။ ကျေးရွာဖွံ့ဖြိုးရေးဦးစားပေးအစီအစဉ် (ပုံစံ-၃)
- ၁၁။ အစည်းအဝေးမှတ်တမ်းများ
- ၁၂။ ကဏ္ဍအလိုက်ဦးစားပေးဖွံ့ဖြိုးရေးလုပ်ငန်းစဉ်များ



၁။ ဖျော်ဘွယ်မြို့နယ် မြေပုံ

ဖျော်ဘွယ်မြို့နယ်အခြေပြမြေပုံ

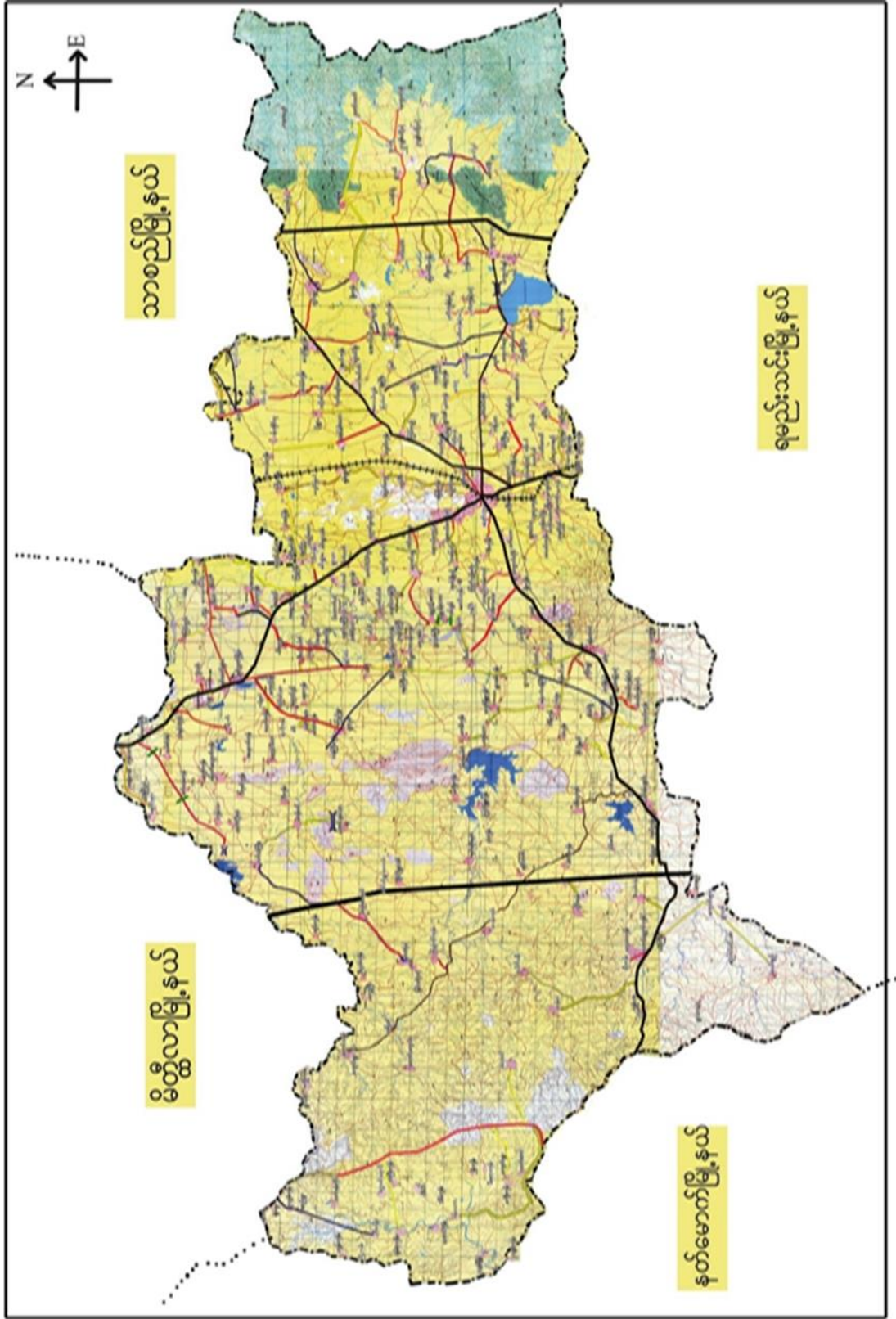





၂။ မြင်းတဲကျေးရွာ အုပ်စုမြေပုံ

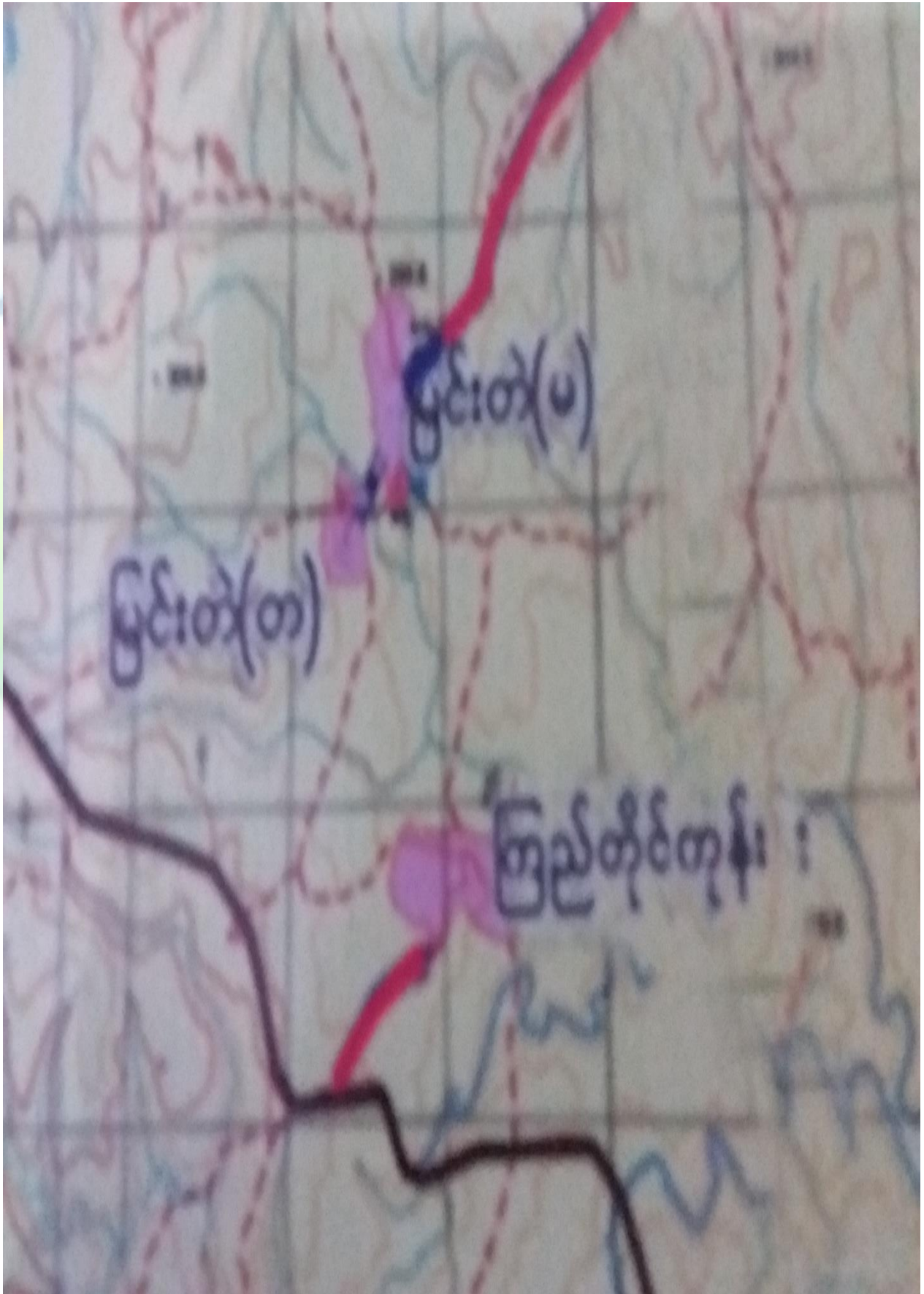





၃။ ကျေးရွာအုပ်စုတွင်ပါဝင်သော ကျေးရွာများ  
 ၁။ ကျိုတိုင်ကုန်း ၂။ မြင်းတဲ(မ) ၃။ မြင်းတဲ(တ)  
 ၄။ ကျေးရွာ၏အခြေခံအချက်အလက်များ  
 ကျေးရွာသမိုင်းအကျဉ်း

မြင်းတဲ (မ) သမိုင်း

ဗျာဒိတ်တော်ကြီး၊ ရှင်လှိုင် ဗုဒ္ဓကော၊ အမြန်လမ်းမကြီး၊ အောက်  
 ဘက် (၅) မိုင်ခန့်၊ အရှေ့တွင် တည်ရှိပြီး မြင်းတဲ အုပ်စု (၃) ရွာရှိ  
 သည် အရှေ့ အုပ်စုကျေးရွာလည်းဖြစ်သည်။ ရှေးအခါက ဖြစ်စေ  
 ဘုရားများ၊ စခန်း၌ တည်ရှိရာ ရေကန်ဖြစ်သောကြောင့် မြင်းတဲ ဟု  
 တွင်ရာမှ ဖွဲ့စည်းကာလအခါ 'မြင်းတဲ' ဟု အမည်တွင်လာခဲ့  
 သော မြင်းတဲ(တ) ကျေးရွာ၏ မြောက်ဘက်တွင် တည်ရှိသောကြောင့်  
 မြင်းတဲ (မ) ဟု ခေါ်တွင်လာခဲ့ရာ ယခုအခါ အိမ်ခြေ (၄၄၀) ခန့်  
 ရှိ ရွာကြီး တစ်ရွာလည်းဖြစ်ပါသည်။ ရွာ၏ အရှေ့ဘက်တွင် ရွာဦးဘုန်း  
 ကြီးကျောင်း ဖွဲ့ (အ.စ. က.ခွဲ) လည်းရှိပါသည်။ ရွာ၏ တောင်ဘက်  
 တွင် ကျန်၊ မာကျေ၊ ဆေးပေးချ်၊ ရှိပြီး ရွာ၏ ပတ်လည်တွင် လယ်လွင်၊  
 မြားလည်းရှိပါသည်။ ရွာ၏ လူအများစုမှာ တောင်သူလယ်သမား  
 ဖြစ် အသက်မွေး လုပ်ကိုင် စားသောက်ကြ ပါ သည်။



- ထိခိုက်လွယ်သောအုပ်စုများလူဦးရေ ( သက်ကြီး၊ မြေယာမဲ့၊ မသန်စွမ်းအုပ်စုများ)

သက်ကြီး	မြေယာမဲ့	မသန်စွမ်း
၂၀၀	-	၁၁

- ကျေးရွာတွင်းရရှိနိုင်သော ဝန်ဆောင်မှုများ (ကျန်းမာရေးဆေးခန်း၊ စာသင်ကျောင်း)

ဆေးရုံ/ဆေးခန်း	စာသင်ကျောင်း	စာကြည့်တိုက်	မူကြိုကျောင်း	ဈေး
ရှိ	ရှိ	မရှိ	မရှိ	မရှိ

- ရွာသူရွာသားများ၏ အဓိကစီးပွားရေးလုပ်ငန်း ( စိုက်ပျိုးမွေးမြူရေး၊ အခြားသီးနှံများ)

မွေးမြူရေး		စိုက်ပျိုးရေး		အခြား
နွား	ဆိတ်	ငြုပ်	နှမ်း	မရှိ

- အဓိကရရှိနိုင်သောအရင်းအမြစ်များ

ကျောက်	သဲ	ကျောက်ဆွေး	ဂျင်းမြေ	အခြား
ရှိ	ရှိ	မရှိ	မရှိ	မရှိ

- ကျေးရွာနှင့်သက်ဆိုင်သောအခြားအရင်းအမြစ်များ

သောက်သုံးရေရရှိနိုင်မှု	မြေလွတ် မြေရိုင်း	ဆည်ရေသောက်ဧရိယာ	အခြား
ရှိ	မရှိ	မရှိ	မရှိ



၅။ လူထုပူးပေါင်းပါဝင်သော လူမှုဆန်းစစ်ခြင်းနှင့် အကဲဖြတ်ခြင်းလုပ်ငန်းစဉ်( PSA / PRA ) အကျဉ်းချုပ်ဇယား

စဉ်	ကရိယာများ (PRA Tools)	ရက်စွဲ	ဦးတည်အုပ်စုနှင့် ရည်ရွယ်ချက်များ	တက်ရောက်သူ			အဓိကဆွေးနွေးချက်များ
				ကျား	မ	ပေါင်း	
၁	ကျေးရွာလူမှုရေး၊ အရင်းအမြစ်ပြမြေပုံ (Social Map/ Resource Map)	၂၀.၁၁.၂၀၁၉	ရပ်မိရပ်ဖ၊ ကော်မတီ တီဝင်များ၊ကျေးရွာလူ ထုများ မြေပုံအားအသုံးပြု၍ ၎င်းတို့၏ အဓိကပြဿနာများ၊ အရင်းအမြစ်များနှင့် အခြေခံအဆောက် အအုံအခြေအဆောက် အအုံအခြေအဆောက် အအုံအခြေအဆောက်	၁၀	၁၀	၂၀	ကျေးရွာလူထု၏ ထင်ရှားသောမြေနေရာ၊အခြေခံအ ခံအဆောက်အအုံများ၊တိုင်းရင်းသား နှင့် ဘာသာရေး အဖွဲ့အစည်းများ၊မသန်စွမ်းသူရှိ သည့်အိမ်ထောင်စုများ၊အမျိုးသမီး သမီးဦးဆောင်သည့်အိမ်ထောင်စု စုများ၊လူမှုရေးဆိုင်ရာအချက်အ ချက်အလက်များ။ ပြဿနာများနှင့် ဖြစ်နိုင်ခြေရှိသောအဆောက်အအုံ အခြေအဆောက်အအုံအခြေအဆောက်
၂	ဥစ္စာနေကြွယ်ဝမှုအ ဆင့်သတ်မှတ်ခြင်း( Wealth Ranking)	၂၀.၁၁.၂၀၁၉	ကျေးရွာအတွင်းစီးပွား ရေးအခြေအနေ အနေအကျင့်အခြေအနေ သော အုပ်စုများကိုစိစစ် ရန် ချမ်းသာ၊ အလယ်အလတ်၊နွမ်း မ်းပါး၊ အလွန်နွမ်းပါးအုပ်စု ဝင်များ	၅	၅	၁၀	ကျေးရွာအတွင်းရှိအိမ်ထောင်စုများ ပူးအားလူမှုစီးပွားအခြေအနေအ အနေအလိုက် အုပ်စုများသတ်မှတ်ပေးခြင်း
၃	ကျေးမရေးရာကဏ္ဍ # ၁ ပိုင်ဆိုင်မှုနှင့်ခွဲခြမ်းစိတ် စိတ်ဖြာမှု	၂၀.၁၁.၂၀၁၉	အမျိုးသားနှင့်အမျိုး သမီးများ( အရင်းအ မြစ်ပိုင်ဆိုင်အသုံးချမှု )	၅	၅	၁၀	အမျိုးသားနှင့်အမျိုးသမီးများ( အရင်းအမြစ်ပိုင်ဆိုင်အသုံးချမှု၊ မှု၊ထိန်းချုပ်မှုအားခွဲခြမ်းစိတ်ဖြာခြင်း ခြင်း)။





၄	ရာသီခွင်ပြပုံကွဲဒီဇိုင်း (Seasonal Calendar)	၂၀.၁၁.၂၀၁၉	ကော်မတီဝင်၊ အမျိုးသမီး၊ အမျိုးသားများ	၅	၁၀	၁၅	ကျေးရွာတွင် တစ်နှစ်ပတ်လုံးကွဲပြားခြားနားစားနားသော အချိန်အလိုက် ဖြစ်ပျက်ဆောင်ရွက်ခဲ့သည့်ရာသီ ၇ သီဥတု၊ စိုက်ပျိုးသီးနှံများ၊ လယ်ယာလုပ်ငန်းများ၊ နေ့စားလုပ်ငန်းများ၊ မွေးမြူရေးလုပ်ငန်းများ၊ ဝမ်းစာဖူလုံမှု နှင့် ပွဲတော်များ
---	---	------------	---	---	----	----	--

၅	ကျားမရေးရာ# ၂ ပင့်ကူအိမ် ကွန်ယက် (Spider Web)	၂၀.၁၁.၂၀၁၉	အမျိုးသားများ နှင့် အမျိုးသမီးများ	၅	၅	၁၀	ကျေးရွာအတွင်းရှိအမျိုးသမီးများ၏ အခြေအနေကိုသိရှိစေရန်တန်းတူအခွင့်အရေးရရှိမှု နှင့် မရရှိသည့် အကြောင်းအရင်း၊ ပညာရေးအတွက်ဆုံးဖြတ်ချက်ချက်ချခြင်း၊ အိမ်မှုကိစ္စဆောင်ရွက်မှု
၆	အဖွဲ့အစည်းချိတ်ဆက်ပုံ- ပင်းပုံစံ(Venn Diagram)	၂၀.၁၁.၂၀၁၉	ကျေးရွာအုပ်ချုပ်ရေးအဖွဲ့၊ ကျေးရွာဘဏ်/ ထောက်အဖွဲ့	၅	၅	၁၀	ကျေးရွာတွင်းရှိအဓိကအုပ်စုများ၊ အဖွဲ့အစည်းများတည်ရှိနေမှုကို ကိုသိရှိရန်၊ ၎င်းအဖွဲ့အစည်းများအုပ်စုများ ဘေးဆက်စပ်နေမှုပူးပေါင်းဆောင်ရွက်ဆောင်ရွက်မှုအားသိရှိနိုင်ရန်၊
၇	ကျေးရွာ၏မျက်မှန်ချစ်ချက်(၄)နှစ်စာ စာကျေးရွာဖွံ့ဖြိုးရေး ရေးအစီအစဉ်	၂၀.၁၁.၂၀၁၉	အမျိုးသားအုပ်စု၊ အမျိုးသမီးအုပ်စု၊ လူငယ်အုပ်စု၊ ရပ်မိရပ်ဖအုပ်စု	၈၉	၁၄၈	၂၃၇	ကျေးရွာသားများ၏ မဲပေးရွေးချယ်ထားသည့် ဖွံ့ဖြိုးတိုးတက်ရေးလုပ်ငန်းစဉ်များ ဘေးအားဦးစားပေးအလိုက်သတ်မှတ်ချက်



၆။ ကျေးရွာဖွံ့ဖြိုးရေးအစီအစဉ်အတွက်အသုံးပြုခဲ့သော PRA tools များနှင့်တစ်ခုချင်းစီအတွက် သုံးသပ် ချက်များ

၆.၁ကျေးရွာသယံဇာတပြမြေပုံ



မြို့နယ်-မြို့နယ်တွင်  
ကုန်ကြေး-၂၀-၁၁-၁၉

ကျေးရွာ-မြင်းတဲ-မြင်းတဲ  
အိုင်စု - မြင်းတဲ

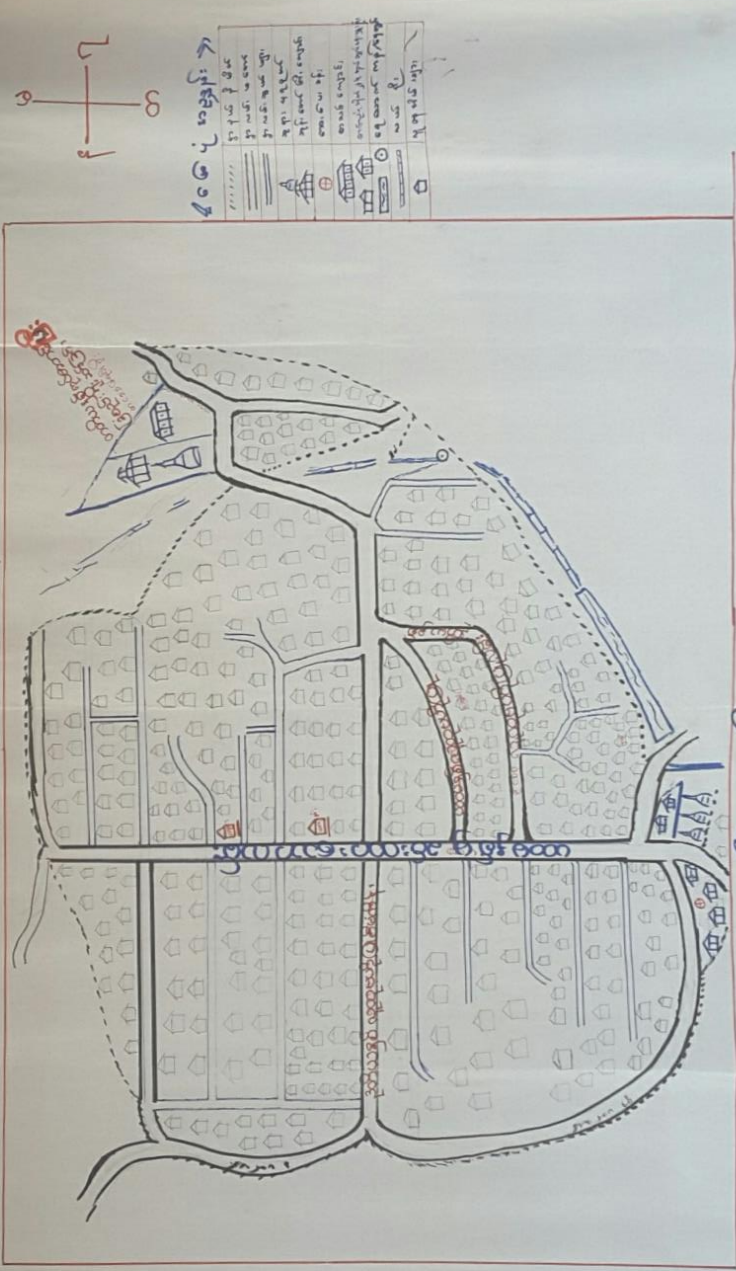

မြို့နယ်-မြို့နယ်တွင်  
ကုန်ကြေး-၂၀-၁၁-၁၉

အချိန်-၅:၀၀  
နေ့ပတ်-၅:၀၀





ကျေးရွာမြေပုံသုံးသပ်ချက်။

ကျေးရွာ - မြင်းတဲ (မ)  
အုတ်ကု - မြင်းတဲ

မြို့နယ် - ဖွဲ့စည်းပုံ  
ရက်စွဲ - ၂၀.၁၁.၁၉

လူမှုရေး အခြေပြု နှင့် သယံဇာတ အရင်း အမြစ်ပြု  
ဖြေပုံ

- ⇒ ဆွေဖွေ မြင်း နှင့် ဆန်စက်ခြင်း
- ⇒ မြင်းတဲ ကျေးရွာ သည် အိမ်ထောင်စု စုစုပေါင်း (၄၃၁) ခု ရှိပါသည်။
- ⇒ မသန်စွမ်း ဦးစွာ (၁၁၁) ခု ရှိပါသည်။
- ⇒ အမျိုးသား အကျအတွက် (၅၅၀) ခု ဖြီး ၊ အမျိုးသမီး အကျအတွက် (၁၂၄) ခု ရှိပါသည်။
- ⇒ တစ်ရွာလုံး ဗုဒ္ဓဘာသာဝင် များ ဖြစ်ကြပါသည်။
- ⇒ ယထာမနစ် ၊ ဥတိယနစ် တွင် လမ်း များ လုပ်စာအောင် ၅ ဖြီး ၊ တတိယနစ် တွင် စာအောင် လျောင်း ၊ နုတ်တံ တိုင်း လုပ်စာအောင် ၁ ဖြီး ဖြစ်ပါသည်။ ယခု စာအောင် နှစ်တွင် ရွာတွင်း အကျွမ်း သီးလင်း စား လုပ်ငန်း စောင့်ရှောက်သွား ပါမည်။



၆.၂။ ကျေးရွာအရင်းအမြစ် ပိုင်ဆိုင်မှုသုံးသပ်ခြင်း။

ကျေးရွာ-မြင်းတဲ  
အုတ်စု-မြင်းတဲ

ပိုင်ဆိုင်မှုသုံးသပ်ခြင်း

မြို့နယ်-ပေဟ်ဘွယ်  
ဇန်နဝါရီ-၂၀.၁၁.၂၀

---

အရင်းအမြစ်သုံးစွဲမှုပုံစံပြုစာယာ:

အရင်းအမြစ်ထိန်းချုပ်မှုပုံစံပြုစာယာ:

ကျား	မ	ကျား၊မ	ကျား	မ	ကျား၊မ
သစ်တော	ထွက်	ဆိုင်ကယ်	သုံးစွဲဆိုင်ကယ်	ခွဲ	ထွက်
လယ်ထွက်	ကပ်ချက်	ရေတွင်	ကပ်	ကပ်ချက်	ထိခွင့်
		လယ်စာ	ဆိုင်ကယ်		လယ်စာ

ဦးဆောင်ဆွေးနွေးသူ- ဦးခင်အောင်၊ ဒေါ်တင်အုန်း  
ပါဝင်ဆွေးနွေးသူ- ကျား(၅)၊မ(၅)  
မှတ်တမ်းတင်သူ- ဒေါ်ဖွားအေး

အချိန်- ၃:၀၀  
ဇရာ- ၂၇:ကြို့ကျောင်း





ပိုင်ဆိုင်မှုသုံးသပ်ခြင်း။

ကျေးဇူး - မြင်းတိ(ဓ)

မြို့နယ် - လှိုင်ဘွယ်

အုပ်စု - မြင်းတိ

ရက်စွဲ - ၂၀.၁၁.၁၉

ပိုင်ဆိုင်မှုဆိုင်ခပ်ခြင်း

=> ဆွေ့၊ ဇွေ့၊ မြင်း၊ နှစ်၊ ဆိုင်၊ ခပ်၊ မြင်း။

=> သစ်၊ လက်၊ လယ်၊ ထွက်၊ စက်၊ တို့ကို၊ အမျိုး၊ သား၊ မှ သုံး၊ စွဲ၊ ကြပါသည်။

=> ထင်း၊ အုပ်၊ အုပ်၊ စက်၊ တို့ကို၊ အမျိုး၊ တို့ကို၊ အမျိုး၊ သစ်၊ များ၊ မှ သုံး၊ စွဲ၊ ကြပါသည်။

=> ဆိုင်၊ ကယ်၊ စု၊ တွင်း၊ လယ်၊ ယာ၊ တို့ကို၊ ၂၂ ဦး၊ စာ၊ မှ သုံး၊ စွဲ၊ ကြပါသည်။

=> သုံး၊ ဘီ၊ ဆိုင်၊ ကယ်၊ ကား၊ ဆိုင်၊ ကယ်၊ တို့ကို၊ အမျိုး၊ သား၊ များ၊ မှ ထိန်း၊ အုပ်၊ ကြပါသည်။

=> မီး၊ အုပ်၊ အုပ်၊ စက်၊ တို့ကို၊ အမျိုး၊ သစ်၊ များ၊ မှ ထိန်း၊ အုပ်၊ ကြပါသည်။

=> လယ်၊ ယာ၊ ထင်း၊ တို့ကို၊ ၂၂ ဦး၊ စာ၊ မှ ထိန်း၊ အုပ်၊ ကြပါသည်။





၆.၃။ ကျေးရွာ၏လူမှုစီးပွားအဆင့်သတ်မှတ်ခြင်း။ (Wealth Ranking)





100%	100%	100%	100%	100%	100%
10%	10%	10%	10%	10%	10%
20%	20%	20%	20%	20%	20%
30%	30%	30%	30%	30%	30%
40%	40%	40%	40%	40%	40%
50%	50%	50%	50%	50%	50%
60%	60%	60%	60%	60%	60%
70%	70%	70%	70%	70%	70%
80%	80%	80%	80%	80%	80%
90%	90%	90%	90%	90%	90%
100%	100%	100%	100%	100%	100%







ဥစ္စာနေကြွယ်ဝမှုသုံးသပ်ချက်။

ကျေးဇူး - မြင်းတ

မြို့နယ် - ဇော်တောင်

အုပ်စု - မြင်းတ

ရက်စွဲ - ၂၀.၁၁.၁၉

ဥစ္စာနေကြွယ်ဝမှုသုံးသပ်ချက်ခြင်း

=> ကျေးဇူးခြင်းနှင့်ဆင်းရဲခြင်း

=> ခွမ်းပါး အိမ်ထောင်စုမှာ (၁၃၁) ဖြစ်ပါသည်။

=> အထက်ကထက် အိမ်ထောင်စုမှာ (၂၀၀) ဖြစ်ပါသည်။

=> ခွမ်းပါး အိမ်ထောင်စုမှာ (၁၀၀) ဖြစ်ပါသည်။

=> စုစုပေါင်း အိမ်ထောင်စုမှာ (၄၃၁) ဖြစ်ပါသည်။

=> ခွမ်းပါး အိမ်ထောင်စုမှာကိုးစားကိုး မှတစ်စုံ မှာ ကုန်ဆောင်သည်အခါကုန်ကုန်အခွင့်အထမ်းပေးခြင်းဖြင့်ထင်ရှားပြုနိုင်ပါသည်။







ကျေးဇူး-မြင်းတဲ  
ဒုပုစု - မြင်းတဲ

မြို့ပယ်-ဗျာတပွတ်  
၇၀၈၅ - ၂၀.၁၁.၁၉

### ရာသီခွင်ပြပြက္ခဒိန်

=> ဆွေးနွေး ခြင်း နှင့် ဆန်းစစ်ခြင်း

=> မြင်းတဲကျေး ဂွာသုဉ် လယ်/ယာကုလ်လ်၊ ဖြင့်  
အထက်မွေးထီးကြောင်း ပြုကြပါသည်။

=> တန်ခူးလတွင် ငရုပ်ပျိုးစေတင်၍ ဝါဆိုတွင် ငရုပ်  
ပျိုးစေတင်၊ လက်သလင်း၊ သီတင်းကျွတ်၊ တန်ဆောင်မုန်း  
တို့တွင် ငရုပ် အိကောက်ပါသည်။

=> ဝါဆို၊ ဝါခေါင်၊ သီတင်းကျွတ် လများတွင် ဆွမ်း  
လောင်းများ ပြုပါသည်။

=> ရာသီဥတုဖောက် ဖြင့် စောကြောင်၊ လောပသာ  
ကုလ်လ် တွင် ဝင်စွေ ရည်းပါးခြင်း။

=> ဖွံ့ဖြိုးရေးလုပ်ငန်း များ လုပ်ဆောင်ရာတွင်  
အမျိုးသား၊ အမျိုးသမီးများ ကို အကူအညီ အကူအညီ အကူအညီ  
အထိမ်းအမှတ် ပေးခြင်းဖြင့် ဝင်စွေ ပြုစေပါသည်။





၆.၅။ ဗင်းပုံစံကိုသုံးပြု၍ အဖွဲ့အစည်းများချိတ်ဆက်မှု

Handwritten notes on a grid paper, organized into four quadrants by a central vertical and horizontal line. The text is in Burmese and includes various terms and names, some accompanied by colored circular markers (purple, green, yellow, pink).

**Top Left Quadrant:**

- ကျေးဇူး - မြင်းတီ
- ဆုတ်ရ - မြင်းတီ
- ဗင်းပုံစံအားဖြင့် အဖွဲ့အစည်း ချိတ်ဆက်မှု
- မှုအား ဖလှယ်ခြင်း

**Top Right Quadrant:**

- မြို့နယ် - ကျောက်ဆည်
- ၇၀၀၀ - ၁၀၀၀၀

**Middle Row (headers for quadrants):**

- ကျေးဇူးအဖွဲ့အစည်း အဖွဲ့ အစည်းများ
- ကျေးဇူးပြင်ပ အဖွဲ့ အစည်းများ

**Bottom Left Quadrant:**

- ကျေးဇူး/လက်ခံ
- မာစီကော့
- အုပ်ချုပ်ရေး
- အဖွဲ့အစည်း
- ကျေးဇူး
- အဖွဲ့အစည်း
- ကျေးဇူး
- ကျေးဇူး
- ကျေးဇူး
- ကျေးဇူး

**Bottom Right Quadrant:**

- ကျေးဇူး
- ကျေးဇူး
- ကျေးဇူး
- ကျေးဇူး
- ကျေးဇူး
- ကျေးဇူး
- ကျေးဇူး
- ကျေးဇူး
- ကျေးဇူး

**Bottom Row (headers for quadrants):**

- ကျေးဇူးအဖွဲ့အစည်း - ကျေးဇူး
- ကျေးဇူးအဖွဲ့အစည်း - ကျေးဇူး
- ကျေးဇူးအဖွဲ့အစည်း - ကျေးဇူး



ကျေးဇူး-ဖြူတဲ  
 ဒုတိယ-ဖြူတဲ

ပြန်ပေး-ပြန်ပေး  
 ရက်စွဲ- ၂၀.၁၁.၂၀

ပင်ပယ်သည့် ပြုပြင်ဆင်ဆင်မှုများ ပြုလုပ်ရန်



ပြန်ဆောင်ရွက်ရန် - ပြန်ဆောင်  
 ပြန်ဆောင်ရွက်ရန် - ပြန်ဆောင်  
 ပြန်ဆောင်ရွက်ရန် - ပြန်ဆောင်

အချိန်- ၄:၀၀  
 မြောက်- ဤကျေးဇူး



သုံးသပ်ချက်

ကျေးဇူး - မြင်းတဲ  
အုပ်စု - မြင်းတဲ

မြို့နယ် - ပျော်သွယ်  
ဂုဏ်စွဲ - ၂၀.၁၁.၁၉

ဗင်းပုံစံကသုံး ပြုပြင်အဖွဲ့အစည်းနှင့်ချိတ်ဆက်မှုအား  
လေ့လာခြင်း

=> ဆွေးနွေးခြင်းနှင့်ဆန်းစစ်ခြင်း

=> ပုဂ္ဂလိကအဖွဲ့၊ အဖွဲ့ဝင်များအဖွဲ့၊ အဖွဲ့ဝင်များ  
အဖွဲ့၊ လူငယ်အဖွဲ့တို့သည် သာဓက၊ နာဓက၊  
လူမှုရေးလုပ်ငန်းတို့တွင်ပါဝင်လုပ်ကိုင်ပေးကြပါ  
သည်။

=> အုပ်ချုပ်ရေးမှူး၊ ဂုဏ်ထူးဆောင်၊ သယ်ယူပို့ဆောင်ရေး၊  
အဖွဲ့တို့သည် ဖွံ့ဖြိုးရေးလုပ်ငန်းများကို ကိစ္စကထာ  
လုပ်ကိုင်ပေးပါသည်။

=> ကျေးလက်ဦးစီးဌာန၊ လူမှုဝန်ထမ်းပြုစီမံကိန်း၊  
CDA အဖွဲ့တို့သည် ဖွံ့ဖြိုးရေးလုပ်ငန်းများကို  
ကိစ္စကထာဆောင်ရွက်ထားအဖွဲ့အစည်း ဖြစ်  
ပါသည်။





၆.၆။ ပင့်ကူအိမ်ကွန်ယက် နှင့် သုံးသပ်ချက်

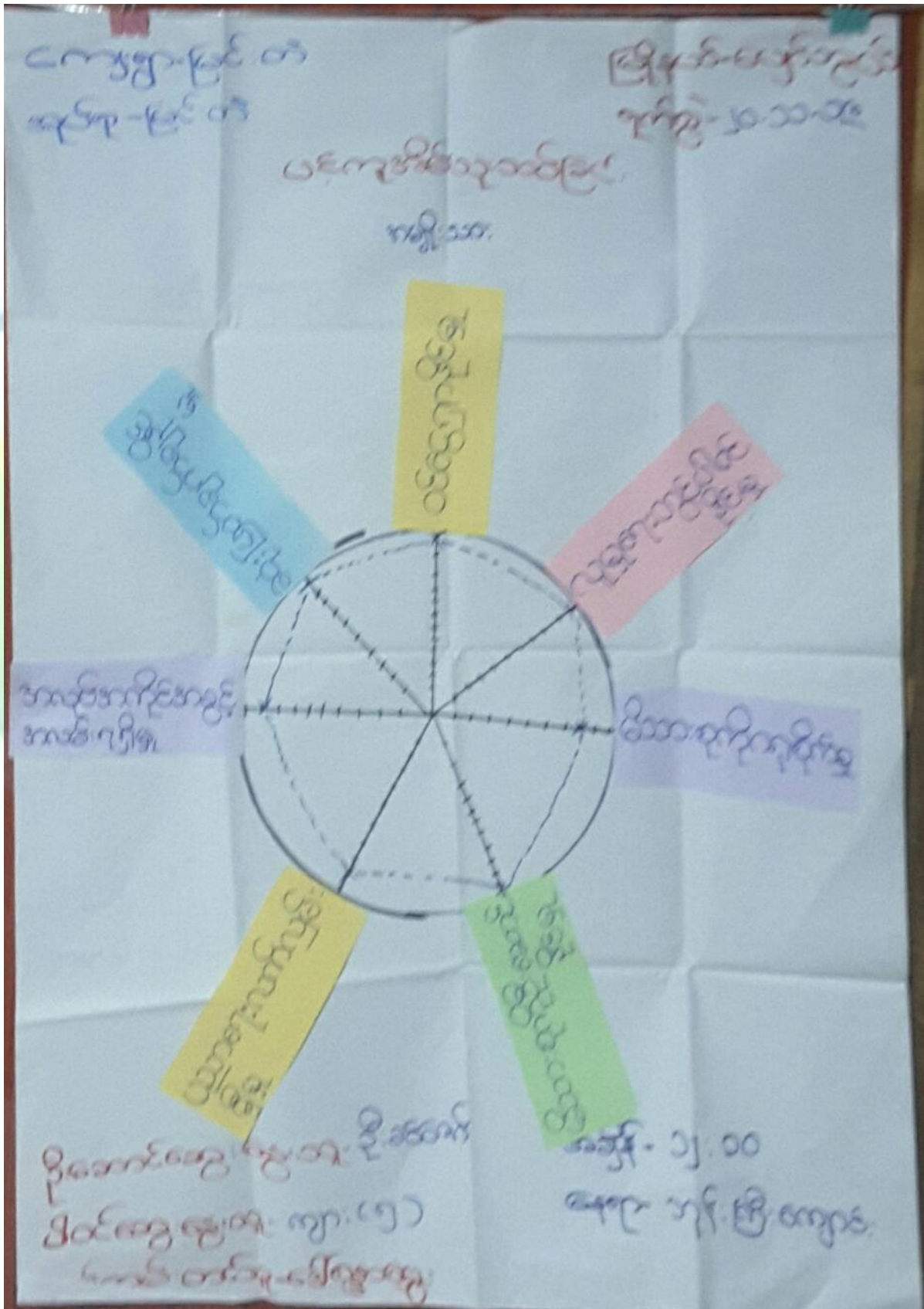



ကျေးဇူး-မြင်းတံ  
အုတ်စု-မြင်းတံ

ပြိုင်-ပွဲအားပေး  
၇.၀၀.၂၀.၂၀

ပင်ကုန်ရိသက်ထင်

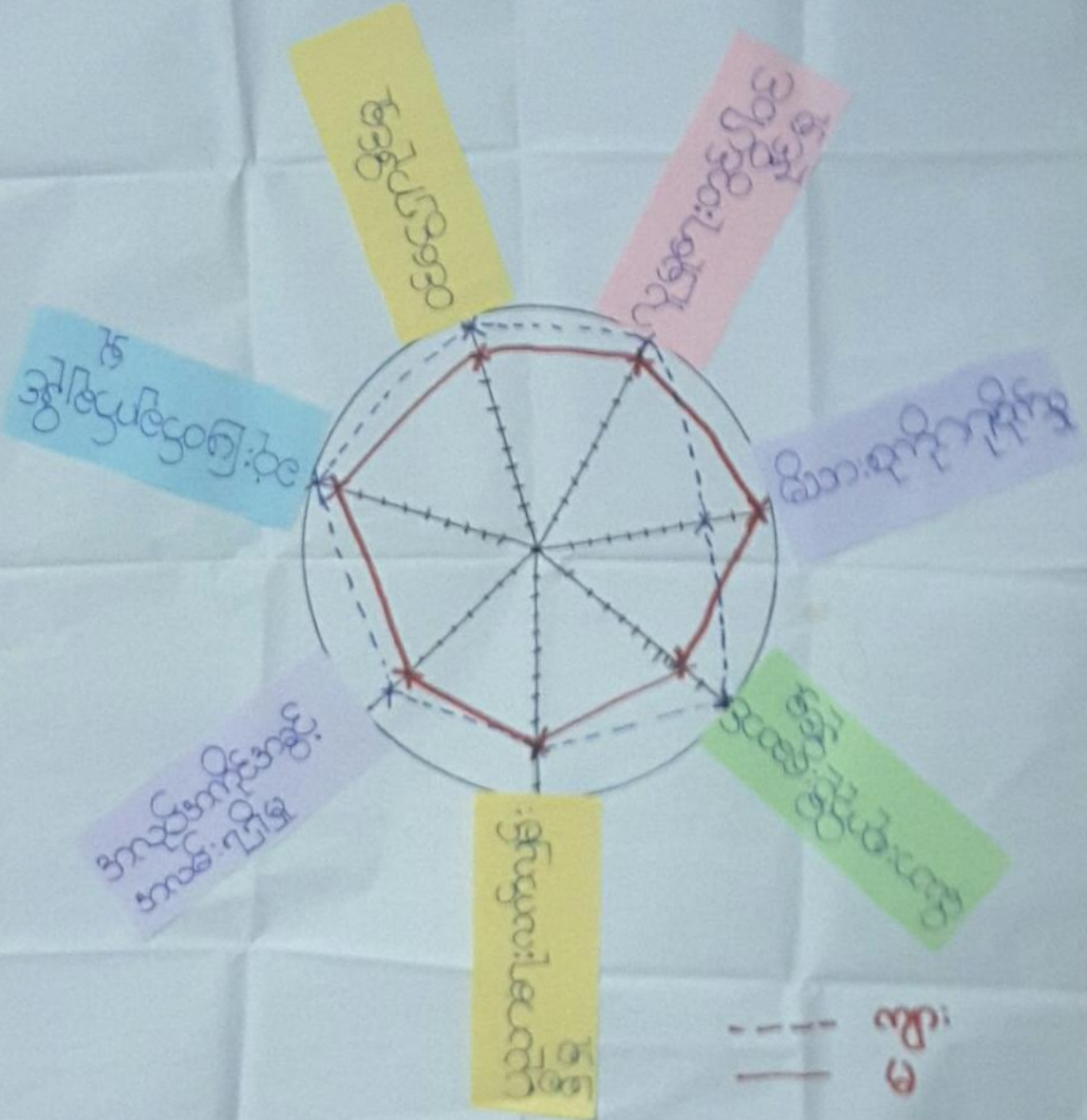

--- အား  
— ပွဲ

ပြိုင်ဆိုင်ရေး နှင့် ပြိုင်ဆိုင်ရေး  
ပြိုင်ဆိုင်ရေး နှင့် ပြိုင်ဆိုင်ရေး  
မှတ်တမ်းတင်သူ ဒေါ်စုစု

အချိန် ၁၂:၀၀  
နေ့စဉ် ပြိုင်ပွဲ





ကျေးဇူး-မြင်းတံ  
အုတ်စု-မြင်းတံ

မြို့နယ်-ပျော်ဘွယ်  
ခုနှစ်-၂၀၁၁-၁၃

ပင့်ကူအိမ်သုံးသစ်ခြင်း  
ကျေးသမီး

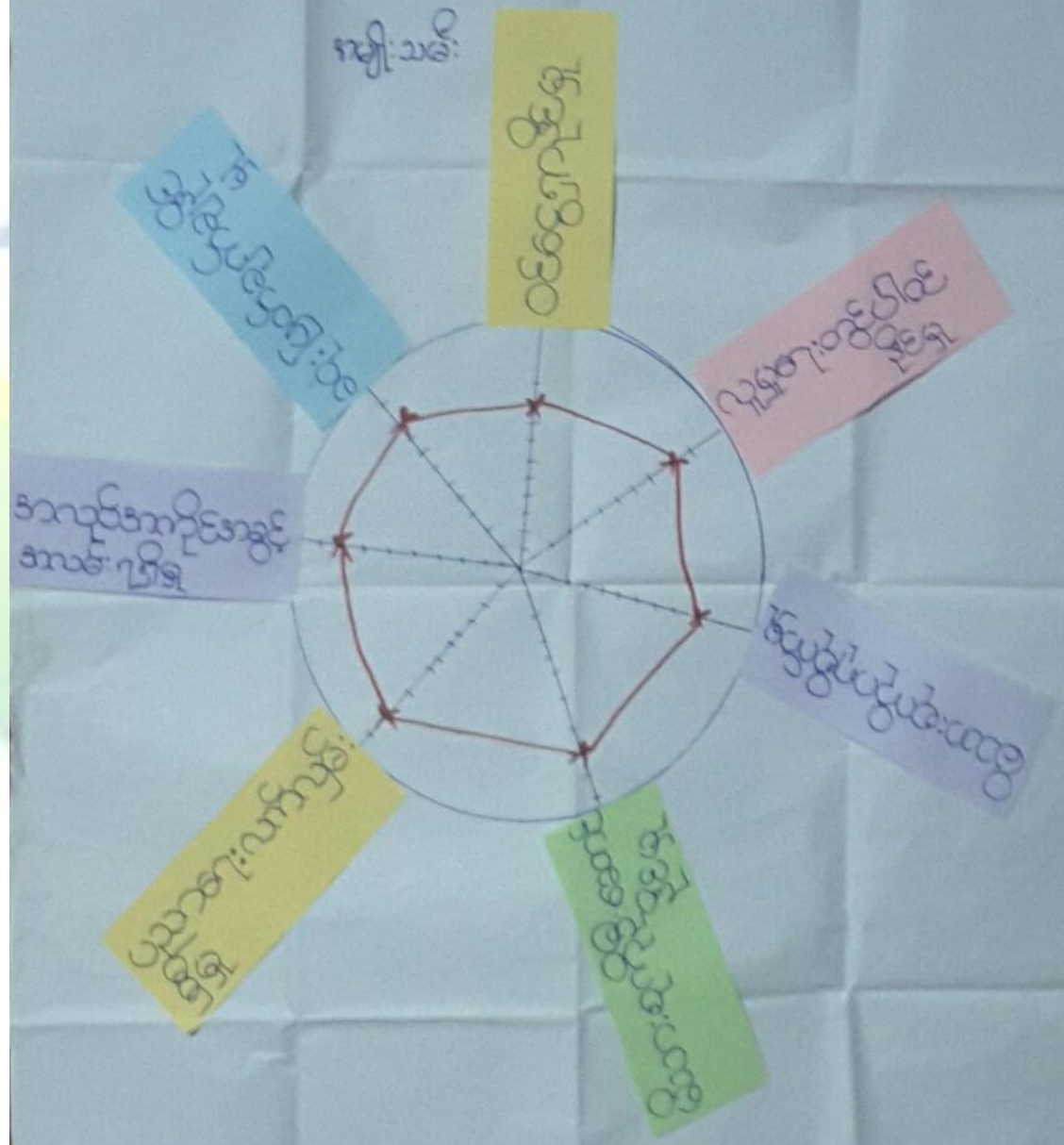

ဦးဆောင်ဆွဲဆွဲသူ-ဇော်တင်ကျော်  
ဒီဇိုင်းဆွဲဆွဲသူ-မ(၅)  
မှတ်တမ်းတင်သူ-ဇော်စွာဖြူ

အချိန်- ၁၂:၀၀  
နေရာ- ၁၂:၀၀ ကြိုကျောင်း

ပင့်ကူအိမ်ကွန်ယက်သုံးသစ်ချက်။





ကျေးဇူး-မြင်းတံ  
အုပ်စု - မြင်းတံ

မြို့နယ်-ပျော်ဘွယ်  
ကျက်စွဲ- ၂၀-၁၁-၁၉

ပင့်ကူအိမ်သုံးသစ်ခြင်း

=> ဆွေးနွေးခြင်းနှင့်ဆန်းစစ်ခြင်း

=> ပညာရေးလက်လှမ်းမီ ပျော်ဘွယ်မြို့နယ်ရှိ အမျိုးသားနှင့်အမျိုးသမီးတန်းတူပြုပါသည်။

=> လူမှုရေးတွင်ပါဝင်နိုင်မှု၊ အကူအညီရရှိမှု၊ အသုံးပြုမှု၊ သုံးဖြတ်ချက်ချနိုင်မှု၊ ဝင်ငွေရှာနိုင်မှုတို့တွင် အမျိုးသားနှင့်အမျိုးသမီးများအနည်းငယ်ကွာခြားမှုရှိပါသည်။

=> မိသားစုကိုလူစိုက်မှုတွင် အမျိုးသားများထက် အမျိုးသမီးများ ပိုမိုကွာခြားစေခြင်းမှာ အခြားမြို့နယ်ရှိ အကူအညီများ သွားတက်ကုန်ရောင်းရသောကြောင့်ဖြစ်ပါသည်။

=> စီမံကိန်းမှလုပ်ငန်းများလုပ်ဆောင်သည့်အခါ အမျိုးသား၊ အမျိုးသမီးများ လုပ်အားဆင်းတူပြုပါသည်။







ကျေးဇူး - မြင်းတဲ (မေ)

မြို့နယ်-ပျော်ဘွယ်

ဘုပဲစု - မြင်းတဲ

ဒါမျိုးသား

ရက်စွဲ - ၂၀.၁၁.၂၀

ပြာသာဒ်အခန်းအခေါ်	မြော်မြင်ချက်	ဖွဲ့ဖြိုးတိုးတက်ရေးလုပ်ငန်း
<p>၁ လှုပ်ဆော်ခြင်းကြောင့် ကစားစားလုပ်ငန်း များ ကောင်းမွန်စွာဆည်းပူးခြင်း</p>	<p>၁ လှုပ်ဆော်ခြင်းကြောင့် စားလုပ်ငန်း များတိုး စားသောက်ခြင်း</p>	<p>၁ ဂွာတွင်း ကပ်လှည့်ခြင်း ကျေးဇူး</p>
<p>၁ ကျေးဇူးတင်စွာဖြင့် ဆောင်ရွက်ခြင်း</p>	<p>၁ ကျေးဇူးတင်စွာဖြင့် လုပ်ငန်း ပြုလုပ်ခြင်း</p>	<p>၁ ဂွာတွင်း ကပ်လှည့်ခြင်း ကျေးဇူး</p>
<p>၁ ဂွာတွင်းလမ်း မြှားမောင်း ခြင်းကြောင့် ပစ္စည်းများ ခြင်း</p>	<p>၁ လမ်း မြှားမောင်း ကျေးဇူးတင်စွာဖြင့်</p>	<p>၁ ဂွာတွင်း ကျေးဇူးတင်စွာဖြင့်</p>
<p>၁ စာသင်ကျောင်း စာသင် ကျောင်းခြင်းကြောင့် ကျေးဇူးတင်စွာဖြင့်</p>	<p>၁ ကျောင်း စာသင် ကျောင်းခြင်း</p>	<p>၁ စာသင်ကျောင်း စာသင် ကျောင်းခြင်း</p>
<p>၁ ကျောင်း၊ ဆရာ၊ မိမိများ ရင်းနှီးခြင်း</p>	<p>၁ ဝန်ထမ်း အင်အား ဖြင့် ဆရာများ ကျွမ်းကျင်</p>	<p>၁ ဝန်ထမ်း အင်အား လုပ်ငန်း</p>
<p>၁ စိုက်ပျိုးရေး နည်းပညာ ကြောင့် ဆီးပျားထွက်နှုန်း တိုးမြှင့်ခြင်း</p>	<p>၁ နည်းပညာများ ပြုပြင် ကောင်းမွန်စွာဆည်းပူး</p>	<p>၁ စိုက်ပျိုးရေး နည်းပညာ ထွက်နှုန်း</p>
<p>၁ မိုးတွင်းလမ်း မြှားမောင်း ခြင်းကြောင့် ပစ္စည်းများ ခြင်း</p>	<p>၁ လမ်း မြှားမောင်း ဆောင်ရွက်ခြင်း</p>	<p>၁ ဂွာပြင်လမ်း (ကျွမ်းကျင်) (မြင်းတဲ မှ ကြိုလမ်း သို့)</p>
<p>၁ မိုးတွင်းလမ်း မြှားမောင်း ခြင်းကြောင့် ပစ္စည်းများ ခြင်း</p>	<p>၁ လမ်း မြှားမောင်း ဆောင်ရွက်ခြင်း</p>	<p>၁ ဂွာပြင်လမ်း ပြုပြင်ခြင်း (ကျွမ်းကျင်) (မြင်းတဲ မှ ကြိုလမ်း သို့)</p>





ကျေးဇူး - မြင်းတဲ (မ)  
အုပ်ချုပ် - မြင်းတဲ

မြို့နယ် - ပျော်ဘွယ်  
ရက်စွဲ - ၂၀.၁၁.၂၀၁၉

စဉ်	ဖွဲ့ဖြိုတိုးထက်ရေးလုပ်ငန်းများ	အဆိုပြုသူ	မဲအရအထွက်
၁	ရွာတွင်းအရွှေ့စီးလမ်းရေး	ကျား ၁၆	၉၄၈
၂	ရွာပြင်လမ်း ပြုပြင်ခြင်း (ကွန်ကရစ်) (မြင်းတဲ မှ အမြန်လမ်းသို့)	ကျား ၁၆	၇၁၁
၃	ရွာတွင်း ဆူဝဲစီရင်ခြင်း	ကျား ၁၆	၄၇၄
၄	ရွာတွင်း ကျောက်ချောင်း ပြုပြင်ခြင်း။	ကျား ၁၆	၁၀၀
၅	ရွာပြင်လမ်း ပြုပြင်ခြင်း (ကျောက်ချောင်း) မြင်းတဲ မှ အမြန်လမ်းသို့	ကျား ၁၆	၅၀
၆	စက်ဆေးကျောင်း ဆောင်ဆောက်လုပ်ခြင်း	ကျား ၁၆	၅၀
၇	ဝန်ထမ်း အိမ်ယာတည်ဆောက်ခြင်း	ကျား ၁၆	၃၀
၈	စိုက်ပျိုးရေး နည်းယူသင်တန်း	ကျား ၁၆	၇



၇။ ကော်မတီဝင်များရွေးချယ်ခြင်းနှင့်ကျေးရွာဖွံ့ဖြိုးရေးအစီအစဉ်ဆောင်ရွက်မှုမှတ်တမ်းဓါတ်ပုံများ



ကော်မတီရွေးချယ်ရန် မဲရေတွက်နေစဉ်



စီမံကိန်းမိတ်ဆက်အစည်းအဝေးမှတ်တမ်းဓါတ်ပုံ





အမျိုးသားများအခက်အခဲများဖော်ထုတ်ဆွေးနွေးနေစဉ် မှတ်တမ်းခါတ်ပုံ





ကော်မတီဝင်များစာရင်း

ဝိပင်္ကနိအထောက်အကူပြုကော်မတီစာရင်း

ကျေးရွာအုပ်စု/ကျေးရွာ မြင်းထီးဘုရား ၊ မြင်းထီးရွာ

စဉ်	အမည်	ကျား/မ	ရာထူး
၁	ဦးစိုး မြင့်	ကျား	ကျေးရွာစီမံကိန်းအထောက်အကူပြုကော်မတီဥက္ကဋ္ဌ
၂	ဒေါ်တင်ကျော်	မ	ကျေးရွာစီမံကိန်းအထောက်အကူပြုကော်မတီဥက္ကဋ္ဌ
၃	ဦးခင်စက်	ကျား	ထံယူရေး ဥက္ကဋ္ဌ
၄	ဦးအောင်စို	ကျား	ထံယူရေး ညွှန်ကြားရေးမှူး
၅	ဒေါ်မိုးမိုးစို	မ	ထံယူရေး ညွှန်ကြားရေးမှူး
၆	ဦးတင်ဝင်း	ကျား	ကွပ်ကဲရေးဦးစီးဌာန ညွှန်ကြားရေးမှူး
၇	ဒေါ်တင်အေး	မ	ကွပ်ကဲရေးဦးစီးဌာန ညွှန်ကြားရေးမှူး
၈	ဒေါ်ခင်စို	မ	ကွပ်ကဲရေးဦးစီးဌာန ညွှန်ကြားရေးမှူး
၉	ဦးဘိုဇွဲ	ကျား	ဆေးကြောရေးမှူးချုပ် ညွှန်ကြားရေးမှူး
၁၀	ဒေါ်ဖြူစို	မ	ဆေးကြောရေးမှူးချုပ် ညွှန်ကြားရေးမှူး
၁၁	ဒေါ်စိုးမြင့်	မ	ဆေးကြောရေးမှူးချုပ် ညွှန်ကြားရေးမှူး
၁၂	ဦးဘိုဇွဲ	ကျား	ဆေးကြောရေးမှူးချုပ် ညွှန်ကြားရေးမှူး
၁၃	ဒေါ်လှအေး	မ	ဆေးကြောရေးမှူးချုပ် ညွှန်ကြားရေးမှူး
၁၄	ဦးအောင်မြင်	ကျား	ကျေးရွာဆေးကုရေးမှူး
၁၅	ဒေါ်တင်စို	မ	ကျေးရွာဆေးကုရေးမှူး
၁၆	ဦးအောင်မြင်	ကျား	ကျေးရွာဆေးကုရေးမှူး



၈။ ကျေးရွာအခြေခံအချက်အလက်များ (ပုံစံ-၁) ပထမနှစ်

ပုံစံ - ၈ - ၁ ကျေးရွာအခြေခံအချက်အလက်များ (Form PC 1)

လမ်းညွှန်စုတ်၊ ကျေးရွာတစ်ရွာသို့၊ ပထမဆုံးမိတ်ဆက်ရေး သွားရောက်သောအခါ လူထုစည်းရုံးရေးမှူးသည် ကျေးရွာ ဝေါင်းဆောင်များအား ကျေးရွာအချက်အလက်များကို မေတ္တာရပ်ခံ၍ တောင်းခံရသည်။ ဤအချက်အလက်များကို စီမံကိန်း မိတ်ဆက်အစည်းဝေးမတိုင်မီတောင်းခံရမည်။ စီမံကိန်းမိတ်ဆက်အစည်းဝေးတွင် လူထုစည်းရုံးရေးမှူးသည် ဤအချက်အလက် များအား စစ်ဆေးပြီး မှန်ကန်အောင်ပြုလုပ်ရမည်။ ပြီးနောက်တွင် လူထုစည်းရုံးရေးမှူးမှ သတင်းအချက်အလက်ထံသို့ Tablets မှ တစ်ဆင့် ဖြည့်သွင်းရမည်။

ကျေးရွာဝေါင်းဆောင် အမည် ဖု.တင်ဝင်း	ကျေးရွာဝေါင်းဆောင်၏ ဖုန်းနံပါတ် ၀၉-၄၄၂၀၂၈၉၀	လူထုစည်းရုံးရေးမှူး၏ အမည်
ပြည်နယ်တိုင်းဒေသကြီး/ပြည်ထောင်စု/မြို့နယ် ပဲခူးတိုင်း	ကျေးရွာအုပ်စု ဖြင့်တ	ကျေးရွာ ဖြင့်တ

လူဦးရေ	အိမ်ထောင်စုအရေအတွက်	ကိုးကွယ်သည့်ဘာသာ	အိမ်ထောင်စုအရေအတွက်
လူဦးရေ (၁) ၁၂၇၂	၄၃၀	ဘာသာ (၁) -ဗုဒ္ဓ	၄၃၀
လူဦးရေ (၂) -----		ဘာသာ (၂) -----	
လူဦးရေ (၃) -----		ဘာသာ (၃) -----	
လူဦးရေစရာ -----		ဘာသာစရာ -----	
အခြား	အရေအတွက်		
မသန်စွမ်းသူများ	၃၉		
သက်ကြီးရွယ်အိုများ (၆၅ နှစ် နှင့် အထက်)	၁၂၃		
စစ်ဘေးရှောင်			

	အမျိုးသား (အရေအတွက်)	အမျိုးသမီး (အရေအတွက်)
လူဦးရေ	၆၇၃	၁၀၅၅
လူဦးရေ (၁) ၁၂၇၂	၆၇၃	၁၀၅၅
လူဦးရေ (၂) -----		
လူဦးရေ (၃) -----		
အခြား		
အိမ်ထောင်စုစီး	၃၆၆	၄၄

(ခ) အခြေခံအထောက်အပံ့ အသုံးအဆောင်များ

စာသင်ကျောင်း	အမှတ် ဖြစ်ပါ	ကျန်းမာရေး	အမှတ် ဖြစ်ပါ	ဘာသာရေး အဆောက် အအုံများ	အမှတ် ဖြစ်ပါ
--------------	-----------------	------------	-----------------	----------------------------	-----------------





အထက်တန်းကျောင်း	<input type="checkbox"/>	ဆေးရုံ	<input type="checkbox"/>	စေတီ	<input checked="" type="checkbox"/>
အလယ်တန်းကျောင်း	<input type="checkbox"/>	ကျွန်းမာရေးဌာန	<input checked="" type="checkbox"/>	ဘုန်းကြီးကျောင်း	<input checked="" type="checkbox"/>
မူလတန်းကျောင်း	<input type="checkbox"/>	ကျွန်းမာရေးဌာနခွဲ	<input type="checkbox"/>	ဟိန္ဒူဘုရားကျောင်း	<input type="checkbox"/>
မူကြိုကျောင်း	<input type="checkbox"/>	ဆေးပေးခန်း	<input checked="" type="checkbox"/>	စရစ်ယာန်ကျောင်း	<input type="checkbox"/>
အခြား	<input type="checkbox"/>	အခြား	<input type="checkbox"/>	ဗလီ	<input type="checkbox"/>
				အခြား	<input type="checkbox"/>
မှတ်ချက် အထက်တန်းကျောင်း (ခွဲ)		မှတ်ချက်		မှတ်ချက်	

(ဂ) ကျွမ်းကျင်သူများမှတ်တမ်း (ကျေးရွာတွင်နေထိုင်သော သို့မဟုတ် တခြားရွာမှလာရောက်သော ကျွမ်းကျင်သူများ)

(ခ) စာသင်ကျောင်း			(င) ကျွန်းမာရေး			(ခု) လက်မှုပညာရှင်		
	ရွာတွင်နေထိုင်သူ	အခြားရွာမှလာသူ		ရွာတွင်နေထိုင်သူ	အခြားရွာမှလာသူ		ရွာတွင်နေထိုင်သူ	အခြားရွာမှလာသူ
မူလတန်းပြဆရာ/မ	<input type="checkbox"/>	<input checked="" type="checkbox"/>	ဆရာစန့်	<input type="checkbox"/>	<input type="checkbox"/>	လက်သမား	<input checked="" type="checkbox"/>	<input type="checkbox"/>
အထက်တန်းပြဆရာ/မ	<input type="checkbox"/>	<input checked="" type="checkbox"/>	လက်ထောက်ကျွန်းမာရေးမှူး	<input type="checkbox"/>	<input checked="" type="checkbox"/>	ပန်းရံ	<input checked="" type="checkbox"/>	<input type="checkbox"/>
အလယ်တန်းပြဆရာ/မ	<input type="checkbox"/>	<input checked="" type="checkbox"/>	အမျိုးသမီးကျွန်းမာရေးဆရာမ	<input type="checkbox"/>	<input type="checkbox"/>	လျှပ်စစ်ကျွမ်းကျင်ပညာရှင်	<input type="checkbox"/>	<input type="checkbox"/>
မူကြိုဆရာ/မ	<input type="checkbox"/>	<input checked="" type="checkbox"/>	သားရွားဆရာမ	<input type="checkbox"/>	<input checked="" type="checkbox"/>	ရေပိုက်သူလိသူ	<input type="checkbox"/>	<input type="checkbox"/>
အခြား	<input type="checkbox"/>	<input type="checkbox"/>	ပြည်သူ့ကျွန်းမာရေးလုပ်သား	<input type="checkbox"/>	<input type="checkbox"/>	တက်ပြင်ဆရာ	<input checked="" type="checkbox"/>	<input type="checkbox"/>
မှတ်ချက် လူငယ်အားပေးအကူအညီ ခဏတာမလဲသောအားဖြင့်			မှတ်ချက်			မှတ်ချက် ဝန်ထမ်းသမား		

(ဃ) ကျေးရွာသို့ရောက်ရှိနိုင်သည့် လမ်းအခြေအနေ / ကျေးရွာတစ်ရွာသည် ၎င်း၏ ကျေးရွာအုပ်စုနှင့် ဆက်သွယ်ထားသော လမ်းအခြေအနေ (အောက်ပါတို့ကိုပိုင်းပါ)

ကျောက်ကြမ်းလမ်း      ကတ္တရာလမ်း      ကွန်ကရစ်လမ်း      မော်တော်ဆိုင်ကယ်လမ်း  
 ကျောက်ခင်းလမ်း      မြေသားလမ်း      လူသွားလမ်း      အခြား \_\_\_\_\_  
 မြင်းတံ ကျေးရွာမှ      မျောက်ဘွယ်မြို့သို့      ဆက်သွယ်ထားသော လမ်းအခြေအနေ  
 (င) ကျေးရွာဖွံ့ဖြိုးမှုစီမံချက်      ပိုင်းပါ

(၁) လူထုပတ်ဝန်းကျင်စီမံခန့်ခွဲမှုဦးစီးဌာနမှ ကျေးရွာတွင်ကျေးရွာဖွံ့ဖြိုးမှု စီမံချက်ရှိခဲ့ပါသလား?      (ရှိပါသည်) / မရှိပါ / မသိပါ

(၂) ရှိခဲ့ပါလျှင် ကျေးရွာကို မည်သည့် ခုနှစ်တွင်ပြင်ဆင်ခဲ့ပါသနည်း?      နှစ် ၂၀၁၀ / မသိပါ

(၃) ကျေးရွာကို မြို့နယ်မှအတည်ပြုခဲ့ပါသလား?      (ပြုခဲ့ပါသည်) / မပြုခဲ့ပါ / မသိပါ

(စ) ဓနိအကွာအဝေး

(၁) ကျေးရွာ၏ပတ်ပတ်မှ ၎င်းကျေးရွာအုပ်စု၏ပတ်အထိ ဓနိပိုင်ပည်မျှကွာဝေးသနည်း?      မိုင် ၃.၅ - မသိပါ

(၂) ကျေးရွာမှ ၎င်းကျေးရွာအုပ်စု၏ပတ်အထိ သွားလာရာတွင်ကြာမြင့်သည့်အချိန်

ခြောက်ငွေ့ရာသီတွင်ကြာချိန် ၁.၅ - ၄.၅ ..... ထောက်လက်/မော်တော်ဆိုင်ကယ်/မြေလျှင်/ကား/မော်တော်ဘုတ်/  
 အခြား \_\_\_\_\_  
 နှစ်ရာသီတွင်ကြာချိန် ၂.၅ - ၃.၅ ..... ထောက်လက်/မော်တော်ဆိုင်ကယ်/မြေလျှင်/ကား/မော်တော်ဘုတ်/  
 အခြား \_\_\_\_\_

မြင်းတံ ကျေးရွာမှ မျောက်ဘွယ်မြို့ဆီသို့ ခရီးသည် အကွာအဝေး ၃၈ မိုင်





(ဆ) ပတ်ဝန်းကျင်ဆိုင်ရာ သဘာဝဘေးအန္တရာယ်

ဤကျေးရွာတွင် ရေကြီးခြင်းကိုသို့ သဘာဝဘေးအန္တရာယ်ကူးရောက်မှုခြင်း ရှိပါသလား။

မရှိပါ  ရှိပါသည် ရှိလျှင်ဖော်ပြပါ။ ~~အသက်အရွယ်အရပ်အရပ်~~ အခြား ကိုက်ညီစွာ ဖော်ပြပါ။

(ဂ) ကျေးရွာတွင် ခွဲစည်းထားသော အဖွဲ့အစည်းများ

လူထုဝဟိုပြုစီမံကိန်းမတိုင်မီ ဤကျေးရွာတွင် ကျေးရွာဖွံ့ဖြိုးရေးအတွက် အစိုးရ (သို့) ရွာသားများကိုယ်တိုင်(သို့) စီမံကိန်းတစ်ခုခုမှ ခွဲစည်းထားသည့် အဖွဲ့အစည်းများရှိပါသလား။

(၁) ငွေယူဆောင်ရွက်မှုအဖွဲ့အစည်းအမျိုးမျိုး

(၂) စားနပ်ရိက္ခာအဖွဲ့အစည်း

(၃) သမဂ္ဂဇာတိ

(၄) အထွေထွေအုပ်ချုပ်ရေး ဦးစီးဌာန (GAD) မှ မှတ်တမ်းတင်ထားခြင်း

ဤကျေးရွာသည် အထွေထွေအုပ်ချုပ်ရေး ဦးစီးဌာန (GAD) မှ မှတ်တမ်းတင်ထားမှု ရှိပါသလား။

မရှိပါ  ရှိပါသည်

ကျေးရွာခေါင်းဆောင်

အမည် ဦးတစ်ထွေး

လက်မှတ် [Signature] ဇန်နဝါရီ ၂၀၁၁

လူထုစည်းရုံးရေးမှူး

အမည် ဒေါ်ဝင်းမြတ်ဦး

လက်မှတ် [Signature] ဇန်နဝါရီ ၂၀၁၁



၈။ ကျေးရွာအခြေခံအချက်အလက်များ (ပုံစံ-၁) ဒုတိယနစ်

ပုံစံ - ၈ - ၁ ကျေးရွာအခြေခံအချက်အလက်များ (Form PC 1)

လယ်ညွှန်ချက်၊ ကျေးရွာတစ်ရွာသို့ ပထမဆုံးမိတ်ဆက်ခရီး သွားရောက်သောအခါ လူထုစည်းရုံးရေးမှူးသည် ကျေးရွာ  
 ခေါင်းဆောင်များအား ကျေးရွာအချက်အလက်များကို ဖော်ပြရန်အတွက် တောင်းဆိုရမည်။ ဤအချက်အလက်များကို စီမံကိန်း  
 မိတ်ဆက်အစည်းဝေးပွဲတွင်မိတ်ဆက်ပေးရမည်။ စီမံကိန်းမိတ်ဆက်အစည်းဝေးပွဲတွင် လူထုစည်းရုံးရေးမှူးသည် ဤအချက်အလက်  
 များအား စစ်ဆေးပြီး မှန်ကန်အောင်ပြုလုပ်ရမည်။ ပြီးနောက်တွင် လူထုစည်းရုံးရေးမှူးမှ သတင်းအချက်အလက်ထဲသို့ Tablets မှ  
 တာထင် ဖြည့်သွင်းရမည်။

ကျေးရွာခေါင်းဆောင် အမည် \_\_\_\_\_ ကျေးရွာခေါင်းဆောင်၏ ဖုန်းနံပါတ် \_\_\_\_\_ လူထုစည်းရုံးရေးမှူး၏ အမည် \_\_\_\_\_  
 ပြည်နယ်တိုင်းဒေသကြီး \_\_\_\_\_ မြို့နယ် - ဇယားကွက် \_\_\_\_\_ ကျေးရွာအုပ်စု ဖြန့်ခွဲခြားခြင်း \_\_\_\_\_  
 ကာ။ လူဦးရေ \_\_\_\_\_

လူမျိုးစု (၁)	အိမ်ထောင်စုအရေအတွက်	ကိုးကွယ်သည့်ဘာသာ	အိမ်ထောင်စုအရေအတွက်
လူမျိုးစု (၂)	၄၃၀	ဘာသာ (၁) -----	၂၃၀
လူမျိုးစု (၃)		ဘာသာ (၂) -----	
လူမျိုးစုရော အခြား		ဘာသာ (၃) -----	
မသန်စွမ်းသူများ သက်ကြီးရွယ်အိုများ (၆၅ နှစ် နှင့် အထက်) စစ်ဘေးရှောင်		ဘာသာရော -----	

လူဦးရေ	အမျိုးသား (အရေအတွက်)	အမျိုးသမီး (အရေအတွက်)
လူမျိုးစု (၁) -----	၇၇၃	၁၀၆၆
လူမျိုးစု (၂) -----		
လူမျိုးစု (၃) -----		
အခြား အိမ်ထောင်စုစီ	၃၈၆	၄၇၇

(ခ) အခြေခံအချက်အလက်အရ အသုံးအဆောင်များ

စာသင်ကျောင်း	အမှတ် ခြံမပါ	ကျန်မာရေး	အမှတ် ခြံမပါ	ဘာသာရေး အဆောင်	အမှတ် ခြံမပါ



အထက်တန်းကျောင်း	<input checked="" type="checkbox"/>	ဆေးရုံ	<input type="checkbox"/>	စေတီ	<input checked="" type="checkbox"/>
အလယ်တန်းကျောင်း	<input type="checkbox"/>	ကျန်းမာရေးဌာန	<input type="checkbox"/>	ဘုန်းကြီးကျောင်း	<input checked="" type="checkbox"/>
မူလတန်းကျောင်း	<input type="checkbox"/>	ကျန်းမာရေးဌာနခွဲ	<input type="checkbox"/>	ဟိန္ဒူဘုရားကျောင်း	<input type="checkbox"/>
မူကြိုကျောင်း	<input type="checkbox"/>	ဆေးပေးခန်း	<input type="checkbox"/>	ရစ်ယာန်ကျောင်း	<input type="checkbox"/>
အခြား	<input type="checkbox"/>	အခြား	<input type="checkbox"/>	ဝလီ	<input type="checkbox"/>
မှတ်ချက်		မှတ်ချက်		အခြား	<input type="checkbox"/>
				မှတ်ချက်	<input type="checkbox"/>

(က) ကျွမ်းကျင်သူများမှတ်တမ်း (ကျေးရွာတွင်နေထိုင်သော သို့မဟုတ် တခြားရွာမှလာရောက်သော ကျွမ်းကျင်သူများ)

	(၁) စာသင်ကျောင်း		(၂) ကျန်းမာရေး		(၃) လက်မှုပညာရှင်	
	ရွာတွင်နေထိုင်သူ	အခြားရွာမှလာသူ	ရွာတွင်နေထိုင်သူ	အခြားရွာမှလာသူ	ရွာတွင်နေထိုင်သူ	အခြားရွာမှလာသူ
မူလတန်းပြဆရာ/မ	<input type="checkbox"/>	<input checked="" type="checkbox"/>	<input type="checkbox"/>	<input checked="" type="checkbox"/>	<input checked="" type="checkbox"/>	<input checked="" type="checkbox"/>
အထက်တန်းပြဆရာ/မ	<input type="checkbox"/>	<input checked="" type="checkbox"/>	ဆရာတန် လက်ထောက် ကျန်းမာရေးမှူး		လက်သမား ပန်းရံ	<input checked="" type="checkbox"/>
အလယ်တန်းပြဆရာ/မ	<input type="checkbox"/>	<input checked="" type="checkbox"/>	အမျိုးသမီးကျန်းမာရေး ဆရာမ	<input checked="" type="checkbox"/>	လျှင်စစ်ကျွမ်းကျင်၊ ဗိုးသမား	<input checked="" type="checkbox"/>
မူကြိုဆရာ/မ	<input type="checkbox"/>	<input checked="" type="checkbox"/>	သားဖွားဆရာမ	<input checked="" type="checkbox"/>	ရေတိုက်သူလ်သူ စက်ပြင်ဆရာ	<input checked="" type="checkbox"/>
အခြား	<input type="checkbox"/>	<input type="checkbox"/>	ပြည်သူ့ကျန်းမာရေးလုပ်သား မှတ်ချက်	<input type="checkbox"/>	မှတ်ချက်	<input type="checkbox"/>

(ဃ) ကျေးရွာသို့ရောက်ရှိနိုင်သည့် လမ်းအခြေအနေ / ကျေးရွာတစ်ရွာသည် ၎င်း၏ ကျေးရွာအုပ်စုနှင့် ဆက်သွယ်ထားသော လမ်းအခြေအနေ (အောက်ပါတို့ကိုခိုင်းပါ)

ကျောက်ကြမ်းလမ်း ကတ္တရာလမ်း မော်တော်ဆိုင်ကယ်လမ်း  
 ကျောက်ခင်းလမ်း မြေသားလမ်း လူသွားလမ်း အခြား

(င) ကျေးရွာဖွံ့ဖြိုးမှုစီမံချက်  
 (၁) လူထုပတ်ဝန်းကျင်ထိခိုက်မှုမရှိစေရန်အတွက် ဤကျေးရွာတွင်ကျေးရွာဖွံ့ဖြိုးမှု စီမံချက်ရှိပါသလား?  
 (၂) ရှိပါက ဤစီမံချက်ကို မည်သည့် ခုနှစ်တွင်ပြင်ဆင်ခဲ့ပါသနည်း?  
 (၃) ဤစီမံချက်ကို မြို့နယ်မှအတည်ပြုခဲ့ပါသလား?

ခိုင်းပါ  
 ရှိပါသည်/မရှိပါ/မသိပါ  
 ၂၀၁၀  
 နှစ်-----/မသိပါ  
 မြို့နယ်အစိုးရ/မသိပါ

(စ) သမီးအကွာအဝေး  
 (၁) ဤကျေးရွာ၏ပတ်ဝန်းကျင်ရှိ ကျေးရွာအုပ်စု၏ပတ်ဝန်းကျင်ရှိ မြို့နယ်အစိုးရအဖွဲ့အစည်းရှိ ကျေးရွာအုပ်စုအစည်းအဝေးသို့ ခရီးသွားရန်အတွက် ဤကျေးရွာတွင် ကျေးရွာအုပ်စုအစည်းအဝေးအဖွဲ့အစည်းရှိပါသလား?  
 (၂) ဤကျေးရွာမှ ၎င်းကျေးရွာအုပ်စု၏ပတ်ဝန်းကျင်ရှိ ကျေးရွာအုပ်စုအစည်းအဝေးအဖွဲ့အစည်းရှိ ကျေးရွာအုပ်စုအစည်းအဝေးအဖွဲ့အစည်းရှိပါသလား?  
 (၃) ဤကျေးရွာမှ ၎င်းကျေးရွာအုပ်စု၏ပတ်ဝန်းကျင်ရှိ ကျေးရွာအုပ်စုအစည်းအဝေးအဖွဲ့အစည်းရှိ ကျေးရွာအုပ်စုအစည်းအဝေးအဖွဲ့အစည်းရှိပါသလား?  
 (၄) ဤကျေးရွာမှ ၎င်းကျေးရွာအုပ်စု၏ပတ်ဝန်းကျင်ရှိ ကျေးရွာအုပ်စုအစည်းအဝေးအဖွဲ့အစည်းရှိ ကျေးရွာအုပ်စုအစည်းအဝေးအဖွဲ့အစည်းရှိပါသလား?

မှတ်ချက်  
 မြို့နယ်အစိုးရ/မသိပါ  
 မြို့နယ်အစိုးရ/မသိပါ  
 မြို့နယ်အစိုးရ/မသိပါ  
 မြို့နယ်အစိုးရ/မသိပါ





- (ဆ) ပတ်ဝန်းကျင်ဆိုင်ရာ သဘာဝဘေးအန္တရာယ်  
 ဤကျေးရွာတွင် ရေကြီးခြင်းကဲ့သို့ သဘာဝဘေးအန္တရာယ်ကျရောက်မှုခြင်း ရှိပါသလား။  
 မရှိပါ  ရှိပါသည်။  
 (ဇ) ကျေးရွာတွင် ဖွဲ့စည်းထားသော အဖွဲ့အစည်းများ  
 လူထုဝေဖန်ခြင်းကိန်းမတိုင်မီ ဤကျေးရွာတွင် ကျေးရွာဖွံ့ဖြိုးရေးအဖွဲ့အစည်း (သို့) ရွာသားများကော်မတီ (သို့) စီမံကိန်းတစ်ခုခုမှ  
 ဖွဲ့စည်းထားသည့် အဖွဲ့အစည်းများရှိပါသလား။
- (ဈ) -----**ကျေးရွာအုပ်စုအဖွဲ့ဝင်များ** ရှိ  
 ရှိပါသည်။  
 မရှိပါ။
- (ည) အထွေထွေအုပ်ချုပ်ရေး ဦးစီးဌာန (GAD) မှ ဖတ်တမ်းတင်ထားခြင်း  
 ဤကျေးရွာသည် အထွေထွေအုပ်ချုပ်ရေး ဦးစီးဌာန (GAD) မှ ဖတ်တမ်းတင်ထားမှု ရှိပါသလား။  
 မရှိပါ  ရှိပါသည်။

ကျေးရွာခေါင်းဆောင်	အမည် <b>စိန်ဝင်း</b>	နေ့စွဲ <b>၈.၁၂.၂၀၁၉</b>
	လက်မှတ်	
လူထုစည်းရုံးရေးမှူး	အမည် <b>ဦးကျော်စွာ</b>	နေ့စွဲ <b>၈.၁၂.၂၀၁၉</b>
	လက်မှတ်	



၈။ ကျေးရွာအခြေခံအချက်အလက်များ (ပုံစံ-၁) တတိယနှစ်

ပုံစံ - ၈ - ၁ ကျေးရွာအခြေခံအချက်အလက်များ (Form PC 1)

လက်ညှိမှုကို၊ ကျေးရွာတစ်ရွာသို့၊ ပထမဆုံးပိတ်ဆက်ခရီး သွားရောက်သောအခါ လူထုစည်းရုံးရေးမှူးသည် ကျေးရွာ ခေါင်းဆောင်များအား ကျေးရွာအချက်အလက်များကို မေတ္တာရပ်ခံ၍ တောင်းခံရသည်။ ဤအချက်အလက်များကို စီမံကိန်း ပိတ်ဆက်အစည်းဝေးပတ်ပိတ်တောင်းခံရမည်။ စီမံကိန်းပိတ်ဆက်အစည်းဝေးတွင် လူထုစည်းရုံးရေးမှူးသည် ဤအချက်အလက် များအား စစ်ဆေးပြီး မှန်ကန်အောင်ပြုလုပ်ရမည်။ ပြီးနောက်တွင် လူထုစည်းရုံးရေးမှူးမှ သတင်းအချက်အလက်ထဲသို့, Tablets မှ တဆင့် ဖြည့်သွင်းရမည်။

ကျေးရွာခေါင်းဆောင် အမည် <b>ဦးကျော်ထွန်း</b>	ကျေးရွာခေါင်းဆောင်၏ ဝန်နံပါတ် <b>၀၇ - ၄၅၀-၇၇၅၀၈၇</b>	လူထုစည်းရုံးရေးမှူး၏ အမည် <b>ဦးကျော်စွာ</b>
ပြည်နယ်တိုင်းဒေသကြီး <b>ဗိုလ်တောင်</b>	မြို့နယ် <b>လျော်ဘွယ်</b>	ကျေးရွာအုပ်စု <b>မြင်းတဲ</b>

ကျေးရွာအုပ်စုအမည်: **လျော်ဘွယ်**      မြို့နယ်: **ဗိုလ်တောင်**      ကျေးရွာအုပ်စု: **မြင်းတဲ**

လူမျိုးစု	အိမ်ထောင်စုအရေအတွက်	ကိုးကွယ်သည့်ဘာသာ	အိမ်ထောင်စုအရေအတွက်
လူမျိုးစု (၁) <b>ဗမာ</b>	<b>၄၃၀</b>	ဘာသာ (၁) <b>ဗုဒ္ဓ</b>	<b>၄၃၀</b>
လူမျိုးစု (၂) -----		ဘာသာ (၂) -----	
လူမျိုးစု (၃) -----		ဘာသာ (၃) -----	
လူမျိုးစုစရာ -----		ဘာသာစရာ -----	
အခြား			
	အရေအတွက်		
မသန်စွမ်းသူများ	<b>၃</b>		
သက်ကြီးစွယ်စုံများ (၆၅ နှစ် နှင့် အထက်)	<b>၁၄၀</b>		
စစ်ဘေးရှောင်	<b>-</b>		

	အမျိုးသား (အရေအတွက်)	အမျိုးသမီး (အရေအတွက်)
လူဦးရေ		
လူမျိုးစု (၁) <b>ဗမာ</b>	<b>၉၇၃</b>	<b>၁၀၅၅</b>
လူမျိုးစု (၂) -----		
လူမျိုးစု (၃) -----		
အခြား		
အိမ်ထောင်စုံစီ	<b>၃၅၆</b>	<b>၄၄</b>

(၈) အခြေခံအောက်အုပ် အသုံးအဆောင်များ

စာသင်ကျောင်း	အပူတ် ခြင်ပါ	ကျန်းမာရေး	အပူတ် ခြင်ပါ	ဘာသာရေး အဆောက် အအုံများ	အပူတ် ခြင်ပါ
မူကြံကျောင်း	<input type="checkbox"/>	တိုက်နယ်အေးမြ	<input type="checkbox"/>	ခေတ်	<input checked="" type="checkbox"/>



မူလတန်းကျောင်း	<input checked="" type="checkbox"/>	ကျန်းမာရေးဌာန	<input type="checkbox"/>	ဘုန်းကြီးကျောင်း	<input checked="" type="checkbox"/>
မူလွန်ကျောင်း	<input checked="" type="checkbox"/>	ကျန်းမာရေးဌာနခွဲ	<input checked="" type="checkbox"/>	ဟိန္ဒူဘုရားကျောင်း	<input type="checkbox"/>
အလယ်တန်းကျောင်း	<input checked="" type="checkbox"/>	ဆေးပေးခန်း	<input type="checkbox"/>	ရေစိမ့်ကျောင်း	<input type="checkbox"/>
လယ်လွန်ကျောင်း	<input checked="" type="checkbox"/>	အခြား	<input type="checkbox"/>	ဝလီ	<input type="checkbox"/>
အထက်တန်းကျောင်း	<input checked="" type="checkbox"/>			အခြား	<input type="checkbox"/>
အခြား	<input type="checkbox"/>				
မှတ်ချက်		မှတ်ချက်		မှတ်ချက်	

(ဂ) ကျွမ်းကျင်သူများမှတ်တမ်း (ကျေးရွာတွင်နေထိုင်သော သို့မဟုတ် တခြားရွာမှလာရောက်သော ကျွမ်းကျင်သူများ)

(၁) စာသင်ကျောင်း			(၂) ကျန်းမာရေး			(၃) လက်မှုပညာရှင်		
	ရွာတွင်နေထိုင်သူ	အခြားရွာမှလာသူ		ရွာတွင်နေထိုင်သူ	အခြားရွာမှလာသူ		ရွာတွင်နေထိုင်သူ	အခြားရွာမှလာသူ
မူလတန်းပြဆရာ/မ	<input type="checkbox"/>	<input checked="" type="checkbox"/>	ဆရာဝန်	<input type="checkbox"/>	<input type="checkbox"/>	လက်သမား	<input checked="" type="checkbox"/>	<input checked="" type="checkbox"/>
အထက်တန်းပြဆရာ/မ	<input type="checkbox"/>	<input checked="" type="checkbox"/>	လက်ထောက်ကျန်းမာရေးပျား	<input type="checkbox"/>	<input checked="" type="checkbox"/>	ပန်းရုံ	<input checked="" type="checkbox"/>	<input checked="" type="checkbox"/>
အလယ်တန်းပြဆရာ/မ	<input type="checkbox"/>	<input checked="" type="checkbox"/>	အမျိုးသမီးကျန်းမာရေးဆရာမ	<input type="checkbox"/>	<input checked="" type="checkbox"/>	လျှပ်စစ်ကျွမ်းကျင်၊ ဇီးသမား	<input checked="" type="checkbox"/>	<input type="checkbox"/>
မူကြိုဆရာ/မ	<input type="checkbox"/>	<input checked="" type="checkbox"/>	သားဖွားဆရာမ	<input type="checkbox"/>	<input checked="" type="checkbox"/>	ရေပိုက်သူယ်သူ	<input checked="" type="checkbox"/>	<input type="checkbox"/>
အခြား	<input type="checkbox"/>	<input type="checkbox"/>	ပြည်သူ့ကျန်းမာရေးလုပ်သား	<input type="checkbox"/>	<input type="checkbox"/>	စက်ပြင်ဆရာ	<input checked="" type="checkbox"/>	<input type="checkbox"/>
မှတ်ချက်			မှတ်ချက်			မှတ်ချက်		

(ဃ) ကျေးရွာသို့ ရောက်ရှိနိုင်သည့် လမ်းအခြေအနေ / ကျေးရွာတစ်ရွာသည် ၎င်း၏ ကျေးရွာအုပ်စုနှင့် ဆက်သွယ်ထားသော လမ်းအခြေအနေ (အောက်ပါတို့ကို ဝိုင်းပါ)

ကျောက်ကြမ်းလမ်း: \_\_\_\_\_  
 ကျောက်ခင်းလမ်း: \_\_\_\_\_  
 ကတ္တရာလမ်း: \_\_\_\_\_  
 မြေသားလမ်း: \_\_\_\_\_  
 ကွန်ကရစ်လမ်း: \_\_\_\_\_  
 လူသွားလမ်း: \_\_\_\_\_  
 မော်တော်ဆိုင်ကယ်လမ်း: \_\_\_\_\_  
 အခြား: \_\_\_\_\_

(င) ကျေးရွာဖွံ့ဖြိုးမှုစီမံချက်

- (၁) လူထုတော်ပြုစီမံကိန်းပစတင်၍ ဤကျေးရွာတွင်ကျေးရွာဖွံ့ဖြိုးမှု စီမံချက်ရှိခဲ့ပါသလား? ဝိုင်းပါ  
ရှိပါသည်/မရှိပါ/မသိပါ
- (၂) ရှိခဲ့ပါလျှင် ဤစီမံချက်ကို မည်သည့် ခုနှစ်တွင်ပြင်ဆင်ခဲ့ပါသနည်း? နှစ် 2012/မသိပါ
- (၃) ဤစီမံချက်ကို ဖြိုနှယ်မှအတည်ပြုခဲ့ပါသလား? ပြုခဲ့ပါသည်/မပြုခဲ့ပါ /မသိပါ

(စ) ဓနိအကွာအဝေး

- (၁) ဤကျေးရွာ၏တော်မှ ၎င်းကျေးရွာအုပ်စု၏တော်အထိ ဓနိမိုင်မည်မျှကွာဝေးသနည်း? မိုင်-----/မသိပါ
- (၂) ဤကျေးရွာမှ ၎င်းကျေးရွာအုပ်စု၏တော် သွားလာရာတွင်ကြာမြင့်သည့်အချိန်၊

ခြောက်သွေ့ရာသီတွင်ကြာချိန်----- ထော်လာဂျီ/မော်တော်ဆိုင်ကယ်/ခြေလျင်/လား/မော်တော်ဘုတ်/  
အခြား-----

မိုးရာသီတွင်ကြာချိန်----- ထော်လာဂျီ/မော်တော်ဆိုင်ကယ်/ခြေလျင်/လား/မော်တော်ဘုတ်/





အဖြေ -----

(ဆ) ပတ်ဝန်းကျင်ဆိုင်ရာ သဘာဝဘေးအန္တရာယ် ဤကျေးရွာတွင် ရှေ့ကြီးခြင်းကဲ့သို့ သဘာဝဘေးအန္တရာယ်ကျရောက်ဖူးခြင်း ရှိပါသလား။  
 မရှိပါ  ရှိပါသည် ရှိလျှင်ဖော်ပြပါ -----

(ဇ) ကျေးရွာတွင် ဖွဲ့စည်းထားသော အဖွဲ့အစည်းများ လူထုဝဟိုပြုစီမံကိန်းမတိုင်မီ ဤကျေးရွာတွင် ကျေးရွာဖွံ့ဖြိုးရေးအတွက် အစိုးရ (သို့) ရွာသားများကိုယ်တိုင်(သို့) စီမံကိန်းတစ်ခုခုမှ ဖွဲ့စည်းထားသည့် အဖွဲ့အစည်းများရှိပါသလား။

(၁) -----  
(၂) -----

(ဈ) အထွေထွေအုပ်ချုပ်ရေး ဦးစီးဌာန (GAD) မှ မှတ်တမ်းတင်ထားခြင်း ဤကျေးရွာသည် အထွေထွေအုပ်ချုပ်ရေး ဦးစီးဌာန (GAD) မှ မှတ်တမ်းတင်ထားမှု ရှိပါသလား။  
 မရှိပါ  ရှိပါသည်

ကျေးရွာခေါင်းဆောင်

အမည် ဦးကျော်ဝင်း

လက်မှတ် စက် ၈၄.၁.၁၁-၂၀၁၈

လူထုစည်းရုံးရေးမှူး

အမည် မိမိစွယ်စွယ်

လက်မှတ် စက် ၈၄.၉.၁.၁၁-၂၀၁၈



စတုတ္ထနှစ်စက်ဝန်း



ပုံစံ - ၀ - ၁ ကျေးရွာအခြေခံအချက်အလက်များ (Form PC 1)

လက်ညှိုးရွက် ကျေးရွာတစ်ရွာသို့ ပထမဆုံးပိတ်ဆီး ရှိမရှိ သွားရောက်သောအခါ လူထုစည်းရုံးရေးမှူးသည် ကျေးရွာခေါင်းဆောင်များအားကျေးရွာအချက်အလက်များကိုပေးကာ ရုပ်ပုံစံတောင်းခံရသည်။ ဤအချက်အလက်များကိုပိတ်ဆီးပိတ်ဆက်အစည်းဝေးပတ်ပိတ်ဆီးပိတ်ဆက်ခံရမည်။ ပိတ်ဆီးပိတ်ဆက်အစည်းဝေးပတ် လူထုစည်းရုံးရေးမှူးသည် ဤအချက်အလက်များအား စစ်ဆေးပြီး မှန်ကန်အောင်ပြုလုပ်ရမည်။ ပြီးနောက်တွင် လူထုစည်းရုံးရေးမှူးမှ သတင်းအချက်အလက်ထံသို့, Tablets မှ တစ်ဆင့် ပြန်လည်ရမည်။

ကျေးရွာခေါင်းဆောင် အမည် <b>ဦးကျော်ထွန်း</b>	ကျေးရွာခေါင်းဆောင်၏ ဖုန်းနံပါတ် <b>၀၉-၄၅၀၇၇၅၀၈၇</b>	လူထုစည်းရုံးရေးမှူး၏အမည် <b>ဒေါ်စန္ဒာစန္ဒာ</b>
ပြည်နယ်/တိုင်းဒေသကြီး <b>မွန်ပြည်နယ်</b>	မြို့နယ် <b>ကျွန်းဘွယ်</b>	ကျေးရွာအုပ်စု <b>မြင်းတိမ်</b>
		ကျေးရွာ <b>မြင်းတိမ် (ခ)</b>

တေး လူဦးရေ

လူဦးရေ	အိမ်ထောင်စုအရေအတွက်	၊ ကိုးကွယ်သည့်ဘာသာ	အိမ်ထောင်စုအရေအတွက်
လူဦးရေ (၁) <del>မသိ</del>	<b>၄၃၁</b>	ဘာသာ(၁) <del>မသိ</del> <b>၁၀</b>	<b>၄၃၁</b>
လူဦးရေ (၂) _____		ဘာသာ(၂) _____	
လူဦးရေ (၃) _____		ဘာသာ(၃) _____	
လူဦးရေစရာ _____		ဘာသာစရာ _____	
အခြား			
	အရေအတွက်		
မသန်စွမ်းသူများ	<b>၁၁</b>		
သက်ကြီးရွယ်အိုများ (၆၅ နှစ် နှင့် အထက်)	<b>၁၀၀</b>		
စစ်ဘေးရှောင်	<b>-</b>		





	အမျိုးသား(အရေ စကွက်)	အမျိုးသမီး(အရေအတွက်)	စုစုပေါင်းအရေအတွက်
လူဦးရေ			
လူမျိုးစု (၁)-----	၈၅၈	၇၁၀၂၄	၁၉၂၂
လူမျိုးစု (၂)-----			
လူမျိုးစု (၃)-----			
အခြား			
အိမ်ထောင်ဦးစီး	၈၂၁	၁၁၀	၄၃၁

(ခ) အခြေခံအဆောက်အအုံ အသုံးအဆောင်များ

စာသင်ကျောင်း	အမှတ် ခြံမပါ	ကျန်းမာရေး	အမှတ်ပြု စစ်မိ	ဘာသာရေးအဆောက် အအုံများ	အမှတ် ခြံမပါ
အထက်တန်းကျောင်း	<input checked="" type="checkbox"/>	ဆေးရုံ	<input checked="" type="checkbox"/>	စေတီ	<input checked="" type="checkbox"/>
အလယ်တန်းကျောင်း	<input checked="" type="checkbox"/>	ကျန်းမာရေးဌာန	<input checked="" type="checkbox"/>	ဘုန်းကြီးကျောင်း	<input checked="" type="checkbox"/>
မူလတန်းကျောင်း	<input checked="" type="checkbox"/>	ကျန်းမာရေးဌာနခွဲ	<input checked="" type="checkbox"/>	ဟိန္ဒူဘုရားကျောင်း	<input type="checkbox"/>
မူကြိုကျောင်း	<input type="checkbox"/>	ဆေးပေးခန်း	<input type="checkbox"/>	ရေရိယာန်ကျောင်း	<input type="checkbox"/>
အခြား	<input type="checkbox"/>	အခြား	<input type="checkbox"/>	ဗလီ	<input type="checkbox"/>
				အခြား	<input type="checkbox"/>
မှတ်ချက်		မှတ်ချက်		မှတ်ချက်	



(ဂ) ကျွမ်းကျင်သူများမှတ်တမ်း (ကျေးရွာတွင်နေထိုင်သော သို့မဟုတ် တခြားရွာမှလာစေ့ ပတ်သော ကျွမ်းကျင်သူများ)

(၁) တာသင်ကျောင်း		(၂) ကျန်းမာရေး			(၃) လက်မှုညာရှင်			
	ရွာတွင်နေထိုင်သူ	အခြားရွာမှလာသူ		ရွာတွင်နေထိုင်သူ	အခြားရွာမှလာသူ		ရွာတွင်နေထိုင်သူ	အခြားရွာမှလာသူ
မူလတန်းပြဆရာ/မ	<input checked="" type="checkbox"/>	<input checked="" type="checkbox"/>	ဆေးကုန်	<input type="checkbox"/>	<input checked="" type="checkbox"/>	လက်သမား	<input checked="" type="checkbox"/>	<input checked="" type="checkbox"/>
အထက်တန်းပြဆရာ/မ	<input type="checkbox"/>	<input checked="" type="checkbox"/>	လက်ထောက်ကျန်းမာရေးမှူး	<input type="checkbox"/>	<input checked="" type="checkbox"/>	ပန်းရံ	<input checked="" type="checkbox"/>	<input checked="" type="checkbox"/>
အလယ်တန်းပြဆရာ/မ	<input type="checkbox"/>	<input checked="" type="checkbox"/>	အပျိုးသမီးကျေးမာရေးဆရာမ	<input type="checkbox"/>	<input checked="" type="checkbox"/>	လျှပ်စစ်ကျွမ်းကျင်ပီးသမား	<input type="checkbox"/>	<input type="checkbox"/>
မူကြံဆရာ/မ	<input type="checkbox"/>	<input type="checkbox"/>	သားဖွားဆရာ	<input type="checkbox"/>	<input checked="" type="checkbox"/>	ရေပိုက်သွယ်သူ	<input type="checkbox"/>	<input type="checkbox"/>
အခြား	<input type="checkbox"/>	<input type="checkbox"/>	ပြည်သူ့ကျန်းမာရေးလုပ်သား	<input type="checkbox"/>	<input type="checkbox"/>	စက်ပြင်ဆရာ	<input type="checkbox"/>	<input type="checkbox"/>
မှတ်စုက်			မှတ်စုက်			မှတ်စုက်		

(ဃ) ကျေးရွာသို့ ရောက်ရှိနိုင်သည့် လမ်းအခြေအနေ / ကျေးရွာ တစ်ရွာသည် ၎င်း၏ ကျေးရွာအုပ်စုနှင့် ဆက်သွယ်ထားသော လမ်းအခြေအနေ (အောက်ပါတို့ကို ဝိုင်းပါ)

ကျောက်ကြမ်းလမ်း      ကတ္တရာလမ်း      ကုန်းကရစ်လမ်း      မော်တော်ဆိုင်ကယ်လမ်း  
 ကျောက်စင်းလမ်း      မြေသားလမ်း      လှသွားလမ်း      အခြား \_\_\_\_\_

(င) ကျေးရွာ/မြို့နယ်ပစ်ချက်

ဝိုင်းပါ

(၁) လူထုဝတ်ပြုစီမံကိန်းမစတင်မီ ဤကျေးရွာတွင် ကျေးရွာ/မြို့နယ်

ပြီးပါသည် / မရှိပါ / မသိပါ

ပစ်ချက်ရှိခဲ့ပါသလား?

(၂) ရှိခဲ့ပါလျှင် ဤပစ်ချက်ကို မည်သည့် ဝန်ထမ်းကြိုက်ရာပါသနည်း?

နှစ်-၂၀၁၅/၁၆ သိပါ

(၃) ဤပစ်ချက်ကို ပြုနည်းပုံအတည်ပြုခဲ့ပါသလား?

ပြုခဲ့ပါသည် / မပြုခဲ့ပါ / မသိပါ



(စ) ဝေဖန်အကွာအဝေး

(၁) ဤကျေးရွာ၏ဝတ်စုံနှင့်ကျေးရွာအုပ်စု၏ဝတ်စုံအတိုင်းပုံစံပိုင်မည်ဟူ၍ကွာဝေးသနည်း? ပိုင်-----/မသိပါ

(၂) ဤကျေးရွာမှ ၎င်းကျေးရွာအုပ်စု၏အထိသွား လာရာတွင်ကြာမြင့်သည့်အချိန်

ပြောကိသွေ့ ရာသီတွင်ကြာချိန်-----ခင်းလား/မော်တော်ဆိုင်ကယ်/ခြေလှမ်း/လား/မော်တော်ဘုတ်/

အခြား-----

မိုးရာသီတွင်ကြာချိန်-----ခင်းလား/မော်တော်ဆိုင်ကယ်/ခြေလှမ်း/လား/မော်တော်ဘုတ်/

အခြား-----

(ဆ) ပတ်ဝန်းကျင်ဆိုင်ရာသဘာဝဘေးအန္တရာယ်

ဤကျေးရွာတွင်ကြေကွဲခြင်းကိုသို့ သဘာဝဘေးအန္တရာယ်ဘူးရောက်မှုခြင်း ရှိပါသလား။

မရှိပါ  ရှိပါသည် ရှိလျှင်ဖော်ပြပါ-----

(ဇ) ကျေးရွာတွင် ခွဲစည်းထားသော အဖွဲ့အစည်းများ

လူထုဝတ်စုံပြုပုံစံကိန်းမတိုင်မီ ဤကျေးရွာတွင် ကျေးရွာဖွံ့ဖြိုးရေးအတွက် အစိုးရ(သို့)ရွာသားများ(ကိုယ်တိုင်(သို့) စီမံကိန်းတစ်ခုခုမှ ခွဲစည်းထားသည့် အဖွဲ့အစည်းများရှိပါသလား။

(၁) မာဏိကာ-----

(၂) -----

(ဈ) အထွေထွေအုပ်ချုပ်ရေး ဦးစီးဌာန (GAD) မှ မှတ်တမ်းတင်ထားခြင်း

ဤကျေးရွာသည် အထွေထွေအုပ်ချုပ်ရေး ဦးစီးဌာန (GAD) မှ မှတ်တမ်းတင်ထားမှု ရှိပါသလား။

မရှိပါ  ရှိပါသည်

ကျေးရွာခေါင်းဆောင်

အမည် ဦးကျော်စင်

လက်မှတ်

နေ့စွဲ 20.11.2019

လူငုစည်းရုံးရေးမှူး

အမည် စိန်အောင်

လက်မှတ်

နေ့စွဲ 20.11.2019





၉။ ပုံစံ ၈-၂။ စီမံကိန်းစက်ဝန်းအချိန်ဇယား ပထမနှစ်

ပုံစံ - ၈ - ၂ - စီမံကိန်းစက်ဝန်းအချိန်ဇယား (PC 2)

စီမံကိန်းအောင်မြင်မှုအသေးစား	စက်ဝန်း		အစည်းအဝေးစီမံကိန်းစက်ဝန်းအချိန်ဇယား			
	စတင်သည့် ဇန.	ပြီးဆုံးသည့် ဇန.	အချိသား အရေအတွက်	အမျိုးသား အရေအတွက်	အိမ်ထောင်စု အရေအတွက်	လူဦးရေပုဂ္ဂိုလ်ရောက်ရှိမှု အရေအတွက် နှင့် လုပ်ငန်းအမည်
၁။ ကျေးရွာစီမံကိန်း မိတ်ဆက်အစည်းအဝေး	29.1.2017	29.1.2017	161	150	286	311   ၂၆၇
၂။ ကျေးရွာဖွံ့ဖြိုးရေး စီမံချက်ရေးဆွဲခြင်း အစည်းအဝေး	30.1.2017	30.1.2017	157	151	275	308   ၂၆၈
၃။ ကျေးရွာအုပ်စု လုပ်ငန်းဆောင်ရွက်ချက်အစည်းအဝေး	1.2.2017	1.2.2017	14	8	22	22   ၂၆၈
၄။ မြို့နယ်အဆင့် စီမံကိန်းရေးဆွဲရေး နှင့် အကောင်အထည်ဖော်ရေးကော်မတီ၏ စီမံကိန်း သုံးသပ်မှု အစည်းအဝေး			မရှိ	မရှိ	မရှိ	မရှိ
၅။ မြို့နယ် စီမံကိန်းရေးဆွဲရေး နှင့် အကောင်အထည်ဖော်ရေး ကော်မတီ၏ဆုံးဖြတ်ချက်ကို ရွာသို့ အသိပေး အကြောင်းကြားသည့် အစည်းအဝေး	၂၂.၃.၀၇	၀၅.၃.၀၇	၁၂၅	၁၀၂	၂၂၇	၂၂၇   ၂၆၈
၆။ စီမံကိန်းလုပ်ငန်းခွဲစီမံချက်ရေးဆွဲခြင်း အစည်းအဝေး						
၆.၁။ စီမံကိန်းလုပ်ငန်း အကောင်အထည်ဖော် ရေးဆွဲခြင်း	၁၅.၃.၀၇	၁၂.၃.၀၇	၁၂၅	၁၀၂	၂၂၇	၂၂၇   ၂၆၈

လမ်းညွှန်ချက်၊ သတ်မှတ်ရာလုပ်ရာစဉ်ရေးဆွဲချက်/လက်ထောက်နည်းဇယားများမှ စီမံကိန်းစက်ဝန်းအဆင့်တစ်ခုစီဖြစ်ပြီး၊ ကျေးရွာနှင့် ကျေးရွာအုပ်စုအတွက် ဤပုံစံကို ဖြည့်သွင်းရမည်။  
 စည်းရုံးရေး/ဝန်ထမ်း အမည် ၆-၅၀၆-မြို့တစ်မြို့  
 ဇန.ဖွဲ့ 31.1.2017  
 မြည်နယ်/တိုင်း ၈-၈-၂-၀၇ မြို့နယ် မြောက်ပိုင်း မြို့နယ် ကျေးရွာ ဖြစ်ပါတယ်။





၉။ ပုံစံ ၈-၂။ စီမံကိန်းစက်ဝန်းအချိန်ဇယား ဒုတိယနှစ်

ပုံစံ - ၈ - ၂ - စီမံကိန်းစက်ဝန်းအချိန်ဇယား (PC 2)

လမ်းညွှန်ချက်၊ သက်ဆိုင်ရာလူထုစည်းရုံးရေးမှူး/လက်ထောက်နည်းပညာမှူးများမှ စီမံကိန်းစက်ဝန်းအဆင့်တစ်ခုစီပြီးစီးတိုင်း ကျေးရွာနှင့် ကျေးရွာအုပ်စုအတွက် ဤပုံစံကို ဖြည့်သွင်းရမည်။			
စည်းရုံးရေးမှူး/ဝန်ထမ်း အမည် <b>ဦးအောင်ကျော်</b>			
နေ့စွဲ ၂၀.၁၂.၂၀၁၇	စက်ဝန်းအားအမှတ်ခြိပ်ပါ <input type="checkbox"/> စက်ဝန်း(၁) <input checked="" type="checkbox"/> စက်ဝန်း(၂) <input type="checkbox"/> စက်ဝန်း(၃) <input type="checkbox"/> စက်ဝန်း (၄)		
ပြည်နယ်/တိုင်း မန္တလေး	မြို့နယ် ချော့ကွေ	ကျေးရွာအုပ်စု ဖြူဘက်	ကျေးရွာ ဇွဲကဲ

စီမံကိန်းဆောင်ရွက်မှုအဆင့်များ	နေ့စွဲ		အစည်းအဝေးတွင်တက်ရောက်သူအရေအတွက်			
	စတင်သည့်နေ့	ပြီးဆုံးသည့်နေ့	အမျိုးသားအရေအတွက်	အမျိုးသမီးအရေအတွက်	အိမ်ထောင်စုအရေအတွက်	လူနို့တိုက်ရောက်သူအရေအတွက်နှင့် လူနို့စုအမည်
၁။ ကျေးရွာစီမံကိန်း မိတ်ဆက်အစည်းအဝေး	၄.၁၂.၁၇	၄.၁၂.၁၇	၂၀	၂၀	၂၀	၁၈   ၂၂၀
၂။ ကျေးရွာဖွံ့ဖြိုးရေး စီမံချက်ရေးဆွဲခြင်း အစည်းအဝေး	၆.၁၂.၁၇	၆.၁၂.၁၇	၂၁	၂၀	၂၁	၂၀   ၂၂၁
၃။ ကျေးရွာအုပ်စု လုပ်ငန်းဆုံးဖြတ်ချက်ချသည့် အစည်းအဝေး	၈.၁၂.၁၇	၈.၁၂.၁၇	၂၀	၄	၂၄	၂၀   ၂၄
၄။ မြို့နယ်အဆင့် စီမံကိန်းရေးဆွဲရေး နှင့် အကောင်အထည်ဖော်ရေးကော်မတီ၏ စီမံကိန်း သုံးသပ်မှု အစည်းအဝေး			မလို	မလို	မလို	မရှိ
၅။ မြို့နယ် စီမံကိန်းရေးဆွဲရေး နှင့် အကောင်အထည်ဖော်ရေး ကော်မတီ၏ဆုံးဖြတ်မှုကို ရွာသို့ အသိပေး အကြောင်းကြားသည့် အစည်းအဝေး						
၆။ စီမံကိန်းလုပ်ငန်းခွဲစီမံချက်ရေးဆွဲခြင်း အစည်းအဝေး						
၆.၁။ စီမံကိန်းလုပ်ငန်း အကောင်အထည်ဖော်ရေးအစီအစဉ် ရေးဆွဲခြင်း						





၆.၂။ ထပ်မံလေ့လာရေးအစီအစဉ် ရေးဆွဲခြင်း	၁၂-၃-၁၇	၁၂-၃-၁၇	၁၂၅	၁၀၂	၂၅၇	၂၅၇	၂၅၇	၂၅၇	၂၅၇
၆.၃။ ဘာလျှာရေးရာနိဂမ္တုံ လျာထားရေးအစီအစဉ် ရေးဆွဲခြင်း	၃၁-၃-၂၀၁၇	၃၁-၃-၂၀၁၇	၆	၆	၁၂	၁၂	၁၂	၁၂	၁၂
၆.၄။ မြိုင်/ထိန်းအစီအစဉ် ရေးဆွဲခြင်း	၁၂-၃-၁၇	၁၂-၃-၁၇	၁၂၅	၁၀၂	၂၅၇	၂၅၇	၂၅၇	၂၅၇	၂၅၇
၇။ စီမံကိန်းလုပ်ငန်းခွဲ တိုးတက်မှု စတင်ကြည့် အစဉ်အစား									
၇.၁။ အစဉ်အစား ပထမအကြိမ်	၂၂-၅-၁၇	၂၂-၅-၁၇	၉	၈	၁၇	၁၇	၁၇	၁၇	၁၇
၇.၂။ အစဉ်အစား ဒုတိယအကြိမ်	၂၆-၆-၁၇	၂၆-၆-၁၇	၉	၇	၁၆	၁၆	၁၆	၁၆	၁၆
၇.၃။ အစဉ်အစား တတိယအကြိမ်									
၈။ စီမံကိန်းလုပ်ငန်းခွဲ အပြီးသတ်စစ်ဆေးခြင်း အစဉ်အစား									
၉။ လူထုစစ်ဆေးပွဲအစဉ်အစား	၁၀-၈-၁၇	၁၀-၈-၁၇	၁၂၃	၁၀၂	၂၂၅	၂၂၅	၂၂၅	၂၂၅	၂၂၅



၉။ ပုံစံ ၈-၂။ စီမံကိန်းစက်ဝန်းအချိန်ဇယား တတိယနှစ်











ပုံစံ - ၀၂ - မိတ်ဆက်ချက်အချိန်ပေးစာ (PC 2)

လည်ညွှန်းချက်	သက်ဆိုင်ရာ နယ်စပ်ဒေသများ/လက်ထောက်နည်းဥပဒေများ	မိတ်ဆက်ချက်အချိန်ပေးစာ
တက္ကသိုလ်အတွက် ပုံစံအမျိုးမျိုး	လက်ထောက်နည်းဥပဒေများ	မိတ်ဆက်ချက်အချိန်ပေးစာ
ရည်ရွယ်ချက်/လက်ထောက်နည်းဥပဒေများအပေါ် အမည် -	ဒေါ်ခင်စု (ခ) ဒေါ်ခင်စု (ခ) ဒေါ်ခင်စု (ခ)	မိတ်ဆက်ချက်အချိန်ပေးစာ
ခုနှစ်	၂၀၂၀.၁၁.၂၀၁၉	မိတ်ဆက်ချက်အချိန်ပေးစာ
ပြည်နယ်/တိုင်း	မန္တလေး	မိတ်ဆက်ချက်အချိန်ပေးစာ

မိတ်ဆက်ချက်အချိန်ပေးစာ	ခုနှစ်		အတည်အကျအချိန်ပေးစာ					
	စတင်ရက်	အဆုံးရက်	အတည်အကျအချိန်ပေးစာ	အတည်အကျအချိန်ပေးစာ	အတည်အကျအချိန်ပေးစာ	အတည်အကျအချိန်ပေးစာ	အတည်အကျအချိန်ပေးစာ	
၀၁ တက္ကသိုလ်မိတ်ဆက်ချက်အချိန်ပေးစာ	၂၀၂၀.၁၁.၁၉	၂၀၂၀.၁၁.၁၉	၈၉	၂၃၇	၈၀၅	၂၃၇	၄၃၁	
၂ တက္ကသိုလ်မိတ်ဆက်ချက်အချိန်ပေးစာ	၂၀၂၀.၁၁.၁၉	၂၀၂၀.၁၁.၁၉	၈၉	၂၃၇	၈၀၅	၂၃၇	၄၃၁	
၃ တက္ကသိုလ်မိတ်ဆက်ချက်အချိန်ပေးစာ	၂၀၂၀.၁၁.၁၉	၂၀၂၀.၁၁.၁၉	၁၂	၂၃	၈၀၅	၂၃	၄၃၁	
၄ တက္ကသိုလ်မိတ်ဆက်ချက်အချိန်ပေးစာ			၈၉	၂၃၇	၈၀၅	၂၃၇	၄၃၁	



၁၀။ ပုံစံ ၈-၃။ ကျေးရွာဖွံ့ဖြိုးရေးဦးစားပေးအစီအစဉ် ပထမနှစ်







ပုံစံ - ၈ - ၃ ကျေးရွာခွဲ ငြိမ်းရေး ဦးစားပေးအစီအစဉ် (Form PC 3)

လယ်ညွှန်ချက်၊ အဆင့်(၃) ကျေးရွာမှန်းချက်အစည်းအဝေး ပြီးဆုံးသောအခါ ကျေးရွာစီမံကိန်း အထောက်အကူပြု ကော်မတီသည် လူထုစည်းရုံးရေးမှူးအကူအညီဖြင့် ဤပုံစံကိုပြည့်စုံအောင် ပြည့်သွင်းရမည်။

လူထုစည်းရုံးရေးမှူး/ဝန်ထမ်း အမည် - ဦးအောင်မြတ်စိုး

နေ့စွဲ ၃၁.၁.၂၀၁၇ စက်ဝန်းအား အမှတ်ခြစ်ပါ (✓) စက်ဝန်း(၁)  
 စက်ဝန်း(၂)  စက်ဝန်း(၃)  စက်ဝန်း(၄)

မြည်နယ်/တိုင်း မန္တလေး မြို့နယ်-လွှတ်တော် ကျေးရွာအုပ်စု (မင်းတဲ) ကျေးရွာ (မင်းတဲ(မ))

က၊ အခက်အခဲအတားအဆီးများအားဆွေးနွေးခြင်း - ယခုလက်ရှိအခြေအနေတွင် ဤကျေးရွာခွဲ ငြိမ်းတိုးတက်ရေးအတွက် အဓိက အခက်အခဲအတားအဆီးများသည် မည်သည်များဖြစ်ပါသနည်း။ (အမျိုးသား/သမီး အနည်းဆုံးအခက်အခဲ ၅ ခုစီဖော်ပြပါ)

အမျိုးသား အဖွဲ့မှ တင်ပြသော အခက်အခဲအတားအဆီးများ	အမျိုးသမီး အဖွဲ့မှ တင်ပြသော အခက်အခဲအတားအဆီးများ
၁ ကျေးရွာကျွဲမရှိစွာ ရေအခွက်ရရှိခက်ခဲ	၁ စားနပ်ရိက္ခာမလုံလောက်
၂ သွား၊ ဓား၊ လာဇာ၊ ခက်ခဲ	၂ ဇာတိ၊ မကောင်း၊ ဇာတိ၊ ခက်ခဲ၊ သွား၊ လာဇာ၊ ခက်ခဲ
၃ စားနပ်ကျောင်း၊ ဆောင်မပြုပြင်ခြင်း	၃ ကွန်ပျူတာမရှိခြင်း
၄ ကျွဲမရရှိစွာ အစားအသောက်မလုံလောက်	၄ စားနပ်ကျောင်း၊ ဆောင်မပြုပြင်ခြင်း
၅ လှုပ်ရှားရေး မလုပ်နိုင်	၅ သွား၊ ဓား၊ လာဇာ၊ ခက်ခဲ
၆ ကျောင်း၊ ဆရာ / မ မလုံလောက်	၆
၇	၇

ခ၊ မျှော်မှန်းခြင်း - နောင်လာမည့် ( ၅ )နှစ် အတွင်း ကျေးရွာခွဲ ငြိမ်းရေး မျှော်မှန်းလျာထားချက်များအား တင်ပြပါ။

အမျိုးသားအဖွဲ့မှ တင်ပြသော မျှော်မှန်းချက်များ	အမျိုးသမီးအဖွဲ့မှ တင်ပြသော မျှော်မှန်းချက်များ
၁ ကျွဲမရရှိစွာ အစားအသောက်မလုံလောက် ဆရာ/မ မလုံလောက်	၁ ကွန်ပျူတာမရှိခြင်း၊ ကျွဲမရရှိစွာ လှုပ်ရှားရေးမလုပ်နိုင်
၂ လာဇာ	၂ ဇာတိ၊ မကောင်း
၃ ကျေးရွာကျွဲမရရှိစွာ အစားအသောက်မလုံလောက် ရေမရှိ	၃ စားနပ်ရိက္ခာမလုံလောက်၊ သွား၊ ဓား၊ လာဇာ၊ ခက်ခဲ
၄ စားနပ်ကျောင်း၊ ဆောင်မပြုပြင်ခြင်း	၄ စားနပ်ကျောင်း၊ ဆောင်မပြုပြင်ခြင်း
၅ အစားအသောက်မလုံလောက် လှုပ်ရှားရေး မလုပ်နိုင်	၅ စားနပ်ကျောင်း၊ ဆောင်မပြုပြင်ခြင်း
၆ သွား၊ ဓား၊ လာဇာ၊ ခက်ခဲ လာမမည်	၆ သွား၊ ဓား၊ လာဇာ၊ ခက်ခဲ လာမမည်
၇	၇



ဂ။ လူထုစီမံကိန်း၏ လာမည့် ( ၄ ) နှစ်အတွက် အကျုံးဝင်သော ဦးစားပေး ဖွံ့ဖြိုးတိုးတက်မှု လုပ်ငန်း အစီအစဉ်များအားဖော်ပြပါ။

အဆင့်	ကျေးရွာအတွက် ဦးစားပေး ဖွံ့ဖြိုးတိုးတက်မှု လုပ်ငန်းစဉ်များ	အဆိုပြုသူ (အမျိုးသားများ/ အမျိုးသမီးများ/အမျိုးသား+ အမျိုးသမီး)	ခန့်မှန်းကုန်ကျ ဝင်ရံ	အကျိုးခံစားခွင့်ရှိသူ ခန့်မှန်းခြေ အရေ အတွက်
၁	ရွာတွင်းကန်၊ ကားလမ်းခင်းခြင်း	ကျား + မ	၁၄၁၀၀၀၀၀	၂၀၂၈
၂	ကျွန်း၊ အောက်ကျွန်း၊ ရွာ	ကျား	၂၂၀၀၀၀၀၀	၂၀၂၈
၃	ကျွန်း၊ ရေ၊ ဆေးရုံ	ကျား	၁၂၀၀၀၀၀	၂၀၂၈
၄	ကျွန်း၊ ရွာ၊ ဖက်ခြင်း	ကျား + မ	၉၀၀၀၀၀၀	၂၀၂၈
၅				
၆				
၇				

ဃ။ လူထုစီမံကိန်း၏ လာမည့် ( ၄ ) နှစ်အတွက် အကျုံးဝင်သော ဦးစားပေး ဖွံ့ဖြိုးတိုးတက်မှု လုပ်ငန်း အစီအစဉ်များအားဖော်ပြပါ။

အဆင့်	ကျေးရွာအတွက် ဦးစားပေး ဖွံ့ဖြိုး တိုးတက်မှု လုပ်ငန်းစဉ်များ	အဆိုပြုသူ (အမျိုးသားများ/ အမျိုးသမီးများ/အမျိုးသား+ အမျိုးသမီး)	အခန်းကဏ္ဍ
၁	ကျွန်း၊ မာရ၊ ဆာကမ	ကျား + မ	
၂	ဝန်ကင်း၊ မိမိပဒ	ကျား	
၃	ဒုက္ခသည်စခန်း၊ ကျွန်း၊ လမ်း	ကျား	
၄			
၅			
၆			

ခေါင်းစောင်၊ ကျေးရွာစီမံကိန်းအထောက်အကူပြုကော်မတီမှ အတည်ပြုသည်။

အမည် ဦး တင်ဝင်း နိုင် လက်မှတ် [Signature] နေ့၊ ဇွဲ ၃၁.၁.၂၀၁၇



၁၀။ ပုံစံ ၈-၂။ ကျေးရွာဖွံ့ဖြိုးရေးဦးစားပေးအစီအစဉ် ဒုတိယနှစ်

ပုံစံ - ၈ - ၂ ကျေးရွာဖွံ့ဖြိုးရေး ဦးစားပေးအစီအစဉ် (Form PC 3)

လမ်းညွှန်ရွာကော်မတီ အဆင့်(၃) ကျေးရွာဖွံ့ဖြိုးရေးအစဉ်အစီအစဉ်အတွက် ဦးစားပေးအစီအစဉ်အတွက် ကျေးရွာစီမံကိန်း အထောက်အကူပြု  
 ကော်မတီသည် လူထုစည်းရုံးရေးမှူးအကူအညီဖြင့် ဤပုံစံကိုပြည့်စုံအောင် ဖြည့်သွင်းရမည်။

လူထုစည်းရုံးရေးမှူး/ဝန်ထမ်း အမည် - ဦးကျော်စွာဦး

နေ့စွဲ - ၀၁. ၁၂. ၂၀၁၇

ပြည်နယ်/တိုင်း - မန္တလေး၊ မြန်မာပြည် ကျေးရွာအုပ်စု - ဇွဲတဲ၊ ကျေးရွာ - ဇွဲတဲ

စက်ဝန်းအား အမှတ်ဖြစ်ပါ (V)  စက်ဝန်း(၁)   
 စက်ဝန်း(၂)  စက်ဝန်း(၃)  စက်ဝန်း(၄)

ဤအစီအစဉ်အတွက်အစီအစဉ်အတွက်အစီအစဉ်အတွက် - ယခုလက်ရှိအခြေအနေတွင် ဤကျေးရွာဖွံ့ဖြိုးတိုးတက်ရေးအတွက်  
 အဓိက အခက်အခဲအတားအဆီးများသည် မည်သည့်အရာဖြစ်ပါသနည်း။ (အမျိုးသား/သမီး အနည်းဆုံးအခက်အခဲ ၅  
 ခုစီဖော်ပြပါ)

အမျိုးသား အဖွဲ့မှ တင်ပြသောအခက်အခဲအတားအဆီးများ	အမျိုးသမီး အဖွဲ့မှ တင်ပြသောအခက်အခဲအတားအဆီးများ
၁ စာသင်ကျောင်း မကောင်းစွာလုပ်ဆောင်နေခြင်း။	၁ စာသင်ကျောင်း မကောင်းစွာလုပ်ဆောင်နေခြင်း။
၂ ရေကန်အလှည့်မရှိ ရေမကောင်းစွာသောက်သုံးခြင်း။	၂ ရေကန်အလှည့်မရှိ ရေမကောင်းစွာသောက်သုံးခြင်း။
၃ စာသင်ကျောင်း မကောင်းစွာလုပ်ဆောင်ခြင်း။	၃ စာသင်ကျောင်း မကောင်းစွာလုပ်ဆောင်ခြင်း။
၄ စာသင်ကျောင်း မကောင်းစွာလုပ်ဆောင်ခြင်း။	၄ စာသင်ကျောင်း မကောင်းစွာလုပ်ဆောင်ခြင်း။
၅ ရေကန်အလှည့်မရှိ ရေမကောင်းစွာသောက်သုံးခြင်း။	၅ ရေကန်အလှည့်မရှိ ရေမကောင်းစွာသောက်သုံးခြင်း။
၆ ရေကန်အလှည့်မရှိ ရေမကောင်းစွာသောက်သုံးခြင်း။	၆ ရေကန်အလှည့်မရှိ ရေမကောင်းစွာသောက်သုံးခြင်း။
၇ ရေကန်အလှည့်မရှိ ရေမကောင်းစွာသောက်သုံးခြင်း။	၇ ရေကန်အလှည့်မရှိ ရေမကောင်းစွာသောက်သုံးခြင်း။

ခ။ မျှော်မှန်းခြင်း - နောင်လာမည့် (၅) နှစ် အတွင်း ကျေးရွာဖွံ့ဖြိုးရေး မျှော်မှန်းလျာထားချက်များအား တင်ပြပါ။

အမျိုးသားအဖွဲ့မှ တင်ပြသော မျှော်မှန်းချက်များ

အမျိုးသားအဖွဲ့မှ တင်ပြသော မျှော်မှန်းချက်များ	အမျိုးသမီးအဖွဲ့မှ တင်ပြသော မျှော်မှန်းချက်များ
၁ စာသင်ကျောင်း အဆင့်မြှင့်တင်ရေးအတွက် အထောက်အကူပြုပေးခြင်း။	၁ စာသင်ကျောင်း အဆင့်မြှင့်တင်ရေးအတွက် အထောက်အကူပြုပေးခြင်း။
၂ ရေကန်အလှည့်မရှိ ရေမကောင်းစွာသောက်သုံးခြင်း။	၂ ရေကန်အလှည့်မရှိ ရေမကောင်းစွာသောက်သုံးခြင်း။
၃ ရေကန်အလှည့်မရှိ ရေမကောင်းစွာသောက်သုံးခြင်း။	၃ ရေကန်အလှည့်မရှိ ရေမကောင်းစွာသောက်သုံးခြင်း။
၄ ရေကန်အလှည့်မရှိ ရေမကောင်းစွာသောက်သုံးခြင်း။	၄ ရေကန်အလှည့်မရှိ ရေမကောင်းစွာသောက်သုံးခြင်း။
၅ ရေကန်အလှည့်မရှိ ရေမကောင်းစွာသောက်သုံးခြင်း။	၅ ရေကန်အလှည့်မရှိ ရေမကောင်းစွာသောက်သုံးခြင်း။
၆ ရေကန်အလှည့်မရှိ ရေမကောင်းစွာသောက်သုံးခြင်း။	၆ ရေကန်အလှည့်မရှိ ရေမကောင်းစွာသောက်သုံးခြင်း။
၇ ရေကန်အလှည့်မရှိ ရေမကောင်းစွာသောက်သုံးခြင်း။	၇ ရေကန်အလှည့်မရှိ ရေမကောင်းစွာသောက်သုံးခြင်း။

ကျေးရွာဖွံ့ဖြိုးရေးဦးစားပေးအဖွဲ့မှ တင်ပြသော မျှော်မှန်းချက်များအား တင်ပြပါ။





၈။ လူထုစီမံကိန်း၏ လာမည့် ( ၄ ) နှစ်အတွက် အကျိုးဝင်သော ဦးစားပေး ဖွံ့ဖြိုးတိုးတက်မှု လုပ်ငန်း အစီအစဉ်များအားဖော်ပြပါ။

အဆင့်	ကျေးရွာအတွက် ဦးစားပေး ဖွံ့ဖြိုးတိုးတက်မှု လုပ်ငန်းစဉ်များ	အဆိုပြုသူ (အမျိုးသားများ/ အမျိုးသမီးများ/အမျိုးသား+ အမျိုးသမီး)	ခန့်မှန်းကုန်ကျ စရိတ်	အကျိုးစီးပွားခွင့်ရှိသူ ခန့်မှန်းခြေ အရေအတွက်
၁				
၂	ရွာတွင် ရေပေးစနစ်	ကျား + မ	120,000,000	2028
၃	ရေပေးစနစ်			
၄	ရေပေးစနစ်	ကျား + မ	120,000,000	2028
၅	ရွာတွင် ရေပေးစနစ်	ကျား + မ	420,000,000	2028
၆				
၇				

၉။ လူထုစီမံကိန်း၏ လာမည့် ( ၄ ) နှစ်အတွက် အကျိုးဝင်သော ဦးစားပေး ဖွံ့ဖြိုးတိုးတက်မှု လုပ်ငန်း အစီအစဉ်များအားဖော်ပြပါ။

အဆင့်	ကျေးရွာအတွက် ဦးစားပေး ဖွံ့ဖြိုးတိုးတက်မှု လုပ်ငန်းစဉ်များ	အဆိုပြုသူ (အမျိုးသားများ/ အမျိုးသမီးများ/အမျိုးသား+ အမျိုးသမီး)	အခန်းကဏ္ဍ
၁			
၂	ကျေးရွာအတွက် ရေပေးစနစ်		
၃	ကျေးရွာအတွက် ရေပေးစနစ်		
၄	ကျေးရွာအတွက် ရေပေးစနစ်		
၅			
၆			

ခေါင်းစောင်၊ ကျေးရွာစီမံကိန်းအထောက်အကူပြုကော်မတီမှ အတည်ပြုသည်။

အမည် ..... ဦးကျော်စွာ ..... လက်မှတ် ..... *Ti* ..... နေ့စွဲ ..... ၆.12.2018



၁၀။ ပုံစံ ၈-၃။ ကျေးရွာဖွံ့ဖြိုးရေးဦးစားပေးအစီအစဉ် တတိယနှစ်

ပုံစံ - ၈-၃ ကျေးရွာဖွံ့ဖြိုးရေး ဦးစားပေးအစီအစဉ် (Form PC 3)

လယ်ယာရှင်၊ အဆင့်(၃)ကျေးရွာမှန်မန်ချက်အစည်းအဝေးပြီးဆုံးသောအခါ ကျေးရွာစီမံကိန်း အထောက်အကူပြု ကော်မတီသည် လူထုစည်းရုံးရေးမှူးအကူအညီဖြင့် ဤပုံစံကိုပြည့်စုံအောင် ဖြည့်သွင်းရမည်။			
လူထုစည်းရုံးရေးမှူး/ဝန်ထမ်း အမည် <u>ဒေါ်အိန္ဒာစွာ</u>			
နေ့စွဲ <u>၈.၁၅.၂၀၁၈</u>	စက်ဝန်းအား အမှတ်ခြစ်ပါ (✓) <input type="checkbox"/> စက်ဝန်း(၁) <input type="checkbox"/> စက်ဝန်း(၂) <input type="checkbox"/> စက်ဝန်း(၃) <input type="checkbox"/> စက်ဝန်း(၄)		
မြည်နယ်/တိုင်း <u>မန္တလေး</u>	မြို့နယ် <u>ပျဉ်းတည်</u>	ကျေးရွာအုပ်စု <u>မြင်အုံ</u>	ကျေးရွာ <u>မြင်အုံ</u>

က။ အခက်အခဲအတားအဆီးများအားဆွေးနွေးခြင်း - ယခုလက်ရှိအခြေအနေတွင်ဤကျေးရွာဖွံ့ဖြိုးတိုးတက်ရေးအတွက် အဓိကအခက်အခဲအတားအဆီးများသည် မည်သည်များဖြစ်ပါသနည်း။ (အမျိုးသား/သမီး အနည်းဆုံးအခက်အခဲ ၅ ခုစီဖော်ပြပါ)

အုပ်စုစွဲ ဆွေးနွေးမှုများမှ တင်ပြသောအခက်အခဲအတားအဆီးများ	
ကျောင်းပိတ်လျှော့ချခြင်း။	<input type="checkbox"/> ကျား ၀၈ <input type="checkbox"/> ကျား+ မ
လျှင်စစ်စီး၊ ချွတ်ခြင်း၊ ကြောင့်၊ အသားစားလုပ် ငန်းများ၊ ကောင်းမွန်စွာတိုးချဲ့ခြင်း။	<input type="checkbox"/> ကျား ၀၈ <input type="checkbox"/> ကျား+ မ
ရွာတွင်းလမ်းများ၊ ကောင်းခြင်း၊ ကြောင့်သွား လာရခက်ခဲခြင်း။	<input type="checkbox"/> ကျား ၀၈ <input type="checkbox"/> ကျား+ မ
စာသင်ကျောင်း၊ ဆောင်ယာလောက်ခြင်း၊ ကျေး ကဏ္ဍ၊ များစွာသင့်ရန်ခက်ခဲခြင်း။	<input type="checkbox"/> ကျား ၀၈ <input type="checkbox"/> ကျား+ မ
ကျေးရွာအတွင်းရှိ ရေအတွက်သော အခက်အခဲ ဖြစ်ခြင်း။	<input type="checkbox"/> ကျား ၀၈ <input type="checkbox"/> ကျား+ မ
ကျောင်းဆရာဝန်/မများ ဆွဲကုန်ခြင်း၊ အခက် ခဲခြင်း။	<input type="checkbox"/> ကျား ၀၈ <input type="checkbox"/> ကျား+ မ
မိုက်ပျိုး ရေချည်းယဉ်စွာဖြင့် ကြီးထွား များစွာရှိခြင်း၊ ကျေးရွာခြင်း	<input type="checkbox"/> ကျား ၀၈ <input type="checkbox"/> ကျား+ မ
မီးတိုင်းလမ်းများ၊ မကျောင်းခြင်း၊ ကြောင့် သွားလာရခက်ခဲခြင်း။	<input type="checkbox"/> ကျား ၀၈ <input type="checkbox"/> ကျား+ မ
	<input type="checkbox"/> ကျား ၀၈ <input type="checkbox"/> ကျား+ မ
	<input type="checkbox"/> ကျား ၀၈ <input type="checkbox"/> ကျား+ မ



၁။ မျက်မှန်ခြင်း- နောင်လာမည့် (၅)နှစ် အတွင်း ကျေးရွာမှ ဖြိုးရေ၊ မျက်မှန်လျာထားချက်များအား တင်ပြပါ။

အုပ်စုခွဲ၊ ဝေမျှခန္ဓာများမှ တင်ပြသော အခက်အခဲအတားအဆီးများ

စာသင်ကျောင်းခြံစိုင်းချိုးနှိမ်လာပြီးကျောင်းသူကျောင်းသားများလုံခြုံမှုမရှိစေရန်။	<input type="checkbox"/> ကျား ၀၀ <input type="checkbox"/> ကျား + ၀
လျှပ်စစ်မီးရတနာဖြိုးအောင် စေ့လျော်ရေးများဖြင့် ဆွဲဆောင်ခွင့်ရရှိရန်။	<input type="checkbox"/> ကျား ၀၀ <input type="checkbox"/> ကျား ၄ ၀
လမ်းဖြူပြင်ပြီး ဆက်သွယ်ရေးကော်မရှင် မြှင့်စေရန်။	<input type="checkbox"/> ကျား ၀၀ <input type="checkbox"/> ကျား + ၀
ကျောင်းအောက်ကျေးရွာအထိ သွားပြီး ကျောင်းသားများ ဆရာကလေးတို့၏ အသံကို ချစ်ခင်စေရန်။	<input type="checkbox"/> ကျား ၀၀ <input type="checkbox"/> ကျား + ၀
ရေကန်၊ ရေကန်များ ဆောက်လုပ်ပြီး ပါကရေဆီ၊ များအကား မြှင့်စေရန်။	<input type="checkbox"/> ကျား ၀၀ <input type="checkbox"/> ကျား + ၀
ကျောင်းအောက်/မိသားစုအဖွဲ့များဖြင့် ကော်မရှင် ဖွဲ့စည်းဆောင်ရွက်ရန်။	<input type="checkbox"/> ကျား ၀၀ <input type="checkbox"/> ကျား ၇ ၀
စိုက်ပျိုးရေး နည်းလမ်းများ အသုံးပြုခြင်း သို့မဟုတ် ထွက်နှုန်းများ တိုးလာခြင်း	<input type="checkbox"/> ကျား ၀၀ <input type="checkbox"/> ကျား ၄ ၀
လမ်းဖြူပြင်ပြီး ဆက်သွယ်ရေးကော်မရှင် မြှင့်စေရန်။	<input type="checkbox"/> ကျား ၀၀ <input type="checkbox"/> ကျား + ၀
	<input type="checkbox"/> ကျား ၀၀ <input type="checkbox"/> ကျား + ၀
	<input type="checkbox"/> ကျား ၀၀ <input type="checkbox"/> ကျား + ၀







စတုတ္ထနှစ်စက်ဝန်း

ပုံစံ - စ-၃ ကျေးရွာခွဲ ဖြိုဖျက်ခြင်းအစီအစဉ် (Form PC 3)

လက်ညှိုးရွက် အထူး(၃)ကျေးရွာမှောင်မှောင်ခွက်အရ ညှိအဝေမျိုးရောသောအခါ ကျေးရွာပိတ်နိမ် အထောက်အကူပြု  
ကော်မတီသည် လူထုစည်းရုံးရေးမှူးအကူအညီဖြင့် ဤကဲ့သို့ပြင်ဆင်အောင် ဖြည့်သွင်းရမည်။

လူထုစည်းရုံးရေးမှူး/ဝန်ထမ်း အမည် ဦးစွာစွန်း

ဝန်း ၂၁-၁၁-၂၀၂၃  
 က်ဝန်းအား အမှတ်ခြစ်ပါ (✓)  က်ဝန်း(၁)  
 က်ဝန်း(၂)  က်ဝန်း(၃)  က်ဝန်း(၄)

ပြည်နယ်/တိုင်း <u>မြန်မာ</u>	မြို့နယ် <u>လှိုင်ကူ</u>	ကျေးရွာအုပ်စု <u>မြင်းတဲ</u>	ကျေးရွာ <u>မြင်းတဲ (မ)</u>
---------------------------------	-----------------------------	---------------------------------	-------------------------------

ကား အစဉ်အစဲအတားအဆီးများအားလုံးစနစ်နည်း - ယခုလက်ရှိအခြေအနေတွင်ဤကျေးရွာမှ ဖြိုဖျက်တက်ရေးအတွက်  
အဓိကအခက်အခဲအတားအဆီးများသည် မည်သည့်များဖြစ်ပါသနည်း။ (အမျိုးသား/သမီး အားညှိစေရန်အစဉ် ၅ ခုပေးပြပါ)

အုပ်စုခွဲ၊ စွဲစနစ်များမှ ငယ်ခြင်းအခက်အခဲအတားအဆီးများ	
ရွာပိတ်ခြင်း၊ မမြို့ခြင်းကြောင့် ကလေးစားလုပ်ငန်း များ စောင့်ဆိုင်းရခြင်း ဖြစ်ခြင်း။	<input type="checkbox"/> ကျား <input type="checkbox"/> သမီးကျား + မ
ရိုးတွင်းထိန်း ဖွားမြင်မှု၊ မြို့ခြင်းကြောင့် နား ကာရံဆင်ခြင်ခြင်း။	<input type="checkbox"/> ကျား <input type="checkbox"/> သမီးကျား + မ
ကျား၊ ကျွေး ဝှက်ဖြူချွမ်းစွမ်းစွာ ကောက်ခံ ဖြစ်ခြင်း။	<input type="checkbox"/> ကျား <input type="checkbox"/> သမီးကျား + မ
ရွာတွင်းလမ်း များ စောင့်ဆိုင်းခြင်းကြောင့် နားကာရံဆင်ခြင်ခြင်း။	<input type="checkbox"/> ကျား <input type="checkbox"/> သမီးကျား + မ
ရိုးတွင်းထိန်း များ စောင့်ဆိုင်းခြင်းကြောင့် နား ကာရံဆင်ခြင်ခြင်း။	<input type="checkbox"/> ကျား <input type="checkbox"/> သမီးကျား + မ
စာသင်ကျောင်းအဆင်မပြေမှုကြောင့် ဖြစ်ခြင်း စောင့်ဆိုင်းရခြင်း။	<input type="checkbox"/> ကျား <input type="checkbox"/> သမီးကျား + မ
ကျောင်း၊ အားပေးမှု၊ ကျန်းမာရေးစောင့်ဆိုင်း ပေးခြင်း။	<input type="checkbox"/> ကျား <input type="checkbox"/> သမီးကျား + မ
စိုက်ပျိုးရေး နည်းပညာ မရှိခြင်းကြောင့် စိုက်ပျိုးရေး ဖွံ့ဖြိုးမှု ဖြစ်ခြင်း။	<input type="checkbox"/> ကျား <input type="checkbox"/> သမီးကျား + မ
	<input type="checkbox"/> ကျား <input type="checkbox"/> သမီးကျား + မ
	<input type="checkbox"/> ကျား <input type="checkbox"/> သမီးကျား + မ





၁။ မျှော်မှန်းခြင်း- နောင်လာမည့် ( ၅ )နှစ် အတွင်း ကျေ ရွေးခွဲ ငြိမ်ရေး မျှော်မှန်းလျာထားချက် နားအား တင်ပြပါ။

အုပ်စုခွဲ၊ ဆွေးနွေးမှုများမှ ဘဏ်ပြေးသာအစက်အခဲအတားအဆီး များ	
ကျွတ်တံခါး ဂြိုဟ်ဂြိုဟ်၊ အထားထားလှုပ်ရှား များ	<input type="checkbox"/> ကျား <input type="checkbox"/> မ/အ ကျား+ ၂
တိုးချဲ့ဆောင်ရွက်နိုင်ရန်	<input type="checkbox"/> ကျား <input type="checkbox"/> မ/အ ကျား+ ၂
ကမ္ဘာ့ များ ဖြေဖြေ ဖြိုးဆက်သွယ်ဇေး ကောင်း ချိန်ဆောင် "	<input type="checkbox"/> ကျား <input type="checkbox"/> မ/အ ကျား+ ၂
ကျောင်းကျွတ် များ ထောက်ပံ့ဖြိုး ပါက ရှေ့ဆုံး များ ကောင်း ဖြိုးဖြိုး ဖြိုးထက်နိုင်ရန် "	<input type="checkbox"/> ကျား <input type="checkbox"/> မ/အ ကျား+ ၂
ကမ္ဘာ့ များ ဖြေဖြေ ဖြိုး ဆက်သွယ်ဇေး ကောင်း ချိန်ဆောင် "	<input type="checkbox"/> ကျား <input type="checkbox"/> မ/အ ကျား+ ၂
ကမ္ဘာ့ များ ဖြေဖြေ ဖြိုး ဆက်သွယ်ဇေး ကောင်း ချိန်ဆောင် "	<input type="checkbox"/> ကျား <input type="checkbox"/> မ/အ ကျား+ ၂
ကျောင်းဆောင် ကမ္ဘာ့ များ တိုးချဲ့ ဖြိုး	<input type="checkbox"/> ကျား <input type="checkbox"/> မ/အ ကျား+ ၂
ကျောင်းသား များ ကျောက်စတုဂံကွဲသစ်အား ဖြိုး	<input type="checkbox"/> ကျား <input type="checkbox"/> မ/အ ကျား+ ၂
ကျောင်း ဆရာ၊ မ များ တုံ့ထိခိုက် ယာယီ ဖြိုး	<input type="checkbox"/> ကျား <input type="checkbox"/> မ/အ ကျား+ ၂
ကောင်း ချိန်ဆောင် ကျောင်း	<input type="checkbox"/> ကျား <input type="checkbox"/> မ/အ ကျား+ ၂
စိုက်ပျိုး ဇေး ရှည် ယူသာ များ ကျေး ဖြိုး	<input type="checkbox"/> ကျား <input type="checkbox"/> မ/အ ကျား+ ၂
ဆီး ၅ များ ထွက် ဖြိုး တိုးလာခြင်း "	<input type="checkbox"/> ကျား <input type="checkbox"/> မ/အ ကျား+ ၂
	<input type="checkbox"/> ကျား <input type="checkbox"/> မ/အ ကျား+ ၂
	<input type="checkbox"/> ကျား <input type="checkbox"/> မ/အ ကျား+ ၂





၈။ လူတစ်ပိဏ်း၏ လာမည့် (၄) နှစ်အတွက် အကျုံးဝင်သော ဦးစားပေး ဖွံ့ဖြိုးတိုးတက်မှု လုပ်ငန်း အစီအစဉ်များအားဖော်ပြပါ။

ဦးစားပေးအဆင့်	ကျေးရွာအတွက် ဦးစားပေး ဖွံ့ဖြိုးတိုးတက်မှု လုပ်ငန်းစဉ်များ	အဆိုပြုသူ (အမျိုးသားများ/ အမျိုးသမီးများ/ အမျိုးသား+ အမျိုးသမီး)	အခန်းကဏ္ဍ	ဦးစားပေးအဆင့်၊ သတ်မှတ်ချက်	ခန့်မှန်းကုန်ကျစရိတ်	အကျိုးခံစားခွင့်ရှိသူ နှင့် မှန်းခြေအရေအတွက်		
						ကျား	မ	ပေါင်း
၁	ရွာတွင်း အညစ်အကြေး စနစ်	ကျား + ၆	မီးရောင်စွမ်းအား	၁	၁၅၀၀၀၀	၅၅	၁၅၂	၁၆၇
၂	ရွာပြင်ကမ်း ပြုပြင်ခြင်း (ကျောက်စက်)	ကျား + ၆	ကမ်းပိုင်း အကျိုးစီးပွား	၂	၁၅၀၀၀၀	၂	၂	၄
၃	ရွာတွင်း ရေပေးစနစ်	ကျား + ၆	ကမ်းပိုင်း အကျိုးစီးပွား	၃	၁၀၀၀၀၀	၂	၂	၄
၄	ရွာတွင်း ကျောက်စက် စနစ် ပြုပြင်ခြင်း	ကျား + ၆	မ	၄	၁၅၀၀၀၀	၂	၂	၄
၅	ရွာပြင်ကမ်း ပြုပြင်ခြင်း (ကျောက်စက်) ဖြန့်ဖြူးခြင်း	ကျား + ၆	မ	၅	၁၀၀၀၀၀	၂	၂	၄
၆	စာသင်ကျောင်းအဆင့်	ကျား + ၆	ယူအေ	၆	၂၀၀၀၀၀	၂	၂	၄

၉။ လူတစ်ပိဏ်း၏ လာမည့် (၄) နှစ်အတွက် အကျုံးဝင်သော ဦးစားပေး ဖွံ့ဖြိုးတိုးတက်မှု လုပ်ငန်း အစီအစဉ်များအားဖော်ပြပါ။

အဆင့်	ကျေးရွာအတွက် ဦးစားပေး ဖွံ့ဖြိုးတိုးတက်မှု လုပ်ငန်းစဉ်များ	အဆိုပြုသူ (အမျိုးသားများ/ အမျိုးသမီးများ/ အမျိုးသား+ အမျိုးသမီး)	အခန်းကဏ္ဍ
၁	ဝန်ထမ်း ကိုယ်ပိုင် အိမ်ခြံမြေ	ကျား + ၆	အခြား
၂	စိုက်ပျိုးရေး နည်းပညာအထိမ်းအမှတ်	ကျား + ၆	အခြား
၃			
၄			
၅			

ခေါင်းစောင်၊ ကျေးရွာပိဏ်းအထောက်အကူပြုကော်မတီမှ အတည်ပြုသည်။

အမည် ဦးစိုးမြင့် လက်မှတ် ..... ရက်စွဲ ၂၀.၁၁.၂၀၁၉



၁၁။ အစည်းအဝေးမှတ်တမ်းများ



ကျေးရွာအစည်းအဝေးမှတ်တမ်း

အစည်းအဝေးပြုလုပ်သည့်နေရာ ။ ။ မြစ်ကြွနွယ်ကြီး ကျောက်  
 ကျေးရွာ ။ ။ မြင်းထဲ (မ)  
 ကျေးရွာအုပ်စု ။ ။ မြင်းထဲ  
 အချိန် ။ ။ ၉:၀၀  
 အစည်းအဝေးအမည် ။ ။ ယထာရက်စွာ ကစားစဉ်  
 တက်ရောက်သူဦးရေ ကျား ( ၅၉ )၊ မ ( ၁၇၈ ) စုစုပေါင်း ( ၂၃၇ )

အစည်းအဝေးတွင်ဆွေးနွေးသည့်အကြောင်းအရာ

- ၁။ ။ အုပ်ချုပ်ရေးမှူး (၅) နှင့် ကျေးရွာအစည်း ၆ ပြောကြားခြင်း ။
- ၂။ ။ မြစ်ကြွနွယ် ကြီး ဆက်ဆံရေး ၆ ပြောကြားခြင်း ။
- ၃။ ။ မြစ်ကြွနွယ် ကြီး ဆက်ဆံရေး ၆ ပြောကြားခြင်း ။
- ၄။ ။ ကော်မတီဝင် များ ။ ကျေးရွာအစည်း များ ။ ပြောကြားခြင်း ။
- ၅။ ။ PRA များ ။ ဆွေးနွေး ပုံ ။ ကြားကြား ပြောကြားခြင်း ။
- ၆။ ။ ကျေးရွာအစည်း ။ ကျေးရွာအစည်း ။ ဆွေးနွေးခြင်း ။
- ၇။ ။
- ၈။ ။
- ၉။ ။
- ၁၀။ ။







ဆုံးဖြတ်ချက်များ

၁။ မြင်းတဲ ကုန်ပုံ၊ မြင်းတဲဆေးကွဲ သည် စာအုပ်နှင့်  
စာသုံးကွပ် ဂူထုမဟုတ် ပြုစီမံကိန်း ထောက်ပံ့ရေး၊ ကုန်ပုံပုံစံ

၂။ (၅၅၀၀၀၀၀၀) ဖြစ်ကြောင်း ပြောကြားခြင်း။

စာအုပ်ကိရိယာများ စာအုပ်နှင့် ပြုစုရန် စာအုပ်ပြု

၃။ ဓွေးချွပ်ပေးခြင်း၊ ဆေးကွဲစာအုပ်ကိရိယာ ခွဲဝယ်ခြင်းနှင့်  
လိက်တိုက်ကို ဖြစ်ပါသည်။

၄။

၅။

မှတ်တမ်းတင်သူ Muro  
အမည် ဇော်စွာဌေး  
ရာထူး CF  
ရက်စွဲ ၂၀.၁၁.၂၀၁၉

အတည်ပြုသူ စင်  
အမည် ဦးစိုးမြင့်  
ရာထူး ဒါ/ထောက်ပံ့ရေး  
ရက်စွဲ ၂၀.၁၁.၂၀၁၉



ကျေးရွာအစည်းအဝေးမှတ်တမ်း

အစည်းအဝေးပြုလုပ်သည့်နေရာ ၊ ဘုန်းကြီးကျောင်း  
 ကျေးရွာ ၊ ၊ မြင်းတိ (မ)  
 ကျေးရွာအုပ်စု ၊ ၊ မြင်းတိ  
 အချိန် ၊ ၊ ၁၂: ၀၀  
 အစည်းအဝေးအမည် ၊ ၊ ဥက္ကဋ္ဌ၊ အကြံပေး၊ အထွေထွေ၊ အထွေထွေ

တက်ရောက်သူဦးရေ ကျား ( ၈၉ )၊ မ ( ၁၄၈ ) စုစုပေါင်း ( ၂၃၇ )  
 အစည်းအဝေးတွင်ဆွေးနွေးသည့်အကြောင်းအရာ

- ၁။ ..... ။ အချိုးသား ..... ။ အချိုးသား ..... ။ အချိုးသား ..... ။ အချိုးသား ..... ။
- ၂။ ..... ။ အချိုးသား ..... ။ အချိုးသား ..... ။ အချိုးသား ..... ။ အချိုးသား ..... ။
- ၃။ ..... ။ အချိုးသား ..... ။ အချိုးသား ..... ။ အချိုးသား ..... ။ အချိုးသား ..... ။
- ၄။ ..... ။ အချိုးသား ..... ။ အချိုးသား ..... ။ အချိုးသား ..... ။ အချိုးသား ..... ။
- ၅။ ..... ။ အချိုးသား ..... ။ အချိုးသား ..... ။ အချိုးသား ..... ။ အချိုးသား ..... ။
- ၆။ ..... ။ အချိုးသား ..... ။ အချိုးသား ..... ။ အချိုးသား ..... ။ အချိုးသား ..... ။
- ၇။ ..... ။ အချိုးသား ..... ။ အချိုးသား ..... ။ အချိုးသား ..... ။ အချိုးသား ..... ။
- ၈။ ..... ။ အချိုးသား ..... ။ အချိုးသား ..... ။ အချိုးသား ..... ။ အချိုးသား ..... ။
- ၉။ ..... ။ အချိုးသား ..... ။ အချိုးသား ..... ။ အချိုးသား ..... ။ အချိုးသား ..... ။
- ၁၀။ ..... ။ အချိုးသား ..... ။ အချိုးသား ..... ။ အချိုးသား ..... ။ အချိုးသား ..... ။







ထုံးစံရက်များ

- ၁။ ..... ခြေစိမ်းကပ်ရုံ၊ မြေစိမ်းကျေးရွာမှ အလှူငွေ နှစ်စဉ်၊  
..... တွင် ထက်ချောက် ထာဝစာ ကျေးရွာကူညီအဖွဲ့သား၊ ကမ္ဘာ့ပရိ  
၂။ ..... မြို့ ကျေးသစ်ကောလိပ်တွင် ကံစွမ်းမီ၏ ဇနီးထပ်တန်းကို အဖွဲ့ဖြူ  
..... ကျေးအဖွဲ့အဖြစ် ဖြစ်ပေါ်သည်။
- ၃။ ..... စက်မှုဇုန်၊ မြို့ ကျေးအဖွဲ့အဖြစ် ကံစွမ်းမီ၏ ကျေးသစ်ကော  
..... အဖွဲ့ဖြူ ကျေးအဖွဲ့အဖြစ် ဖြစ်ပေါ်သည်။
- ၄။ ..... ကျွန်ုပ်တို့၏ ဝိသိဒ္ဓိ ကျေးအဖွဲ့အဖြစ် ကျွန်ုပ်တို့၏  
..... ဖြစ်ပေါ်သည်။
- ၅။ .....

မှတ်တမ်းတင်သူ Mue  
 အမည် ဝိသိဒ္ဓိကျေး  
 ရာထူး CF  
 ရက်စွဲ ၂၁. ၁၁. ၂၀၁၇

အတည်ပြုသူ မေ  
 အမည် ဦးစိုးမြင့်  
 ရာထူး စီ/ထောက်အဖွဲ့  
 ရက်စွဲ ၂၁. ၁၁. ၂၀၁၇



၁၂။ ကဏ္ဍအလိုက် အခက်အခဲမှတ်တမ်း

မြင်းတဲရပ်၊ မြင်းတဲ (မေ)ကျေးရွာ

ကဏ္ဍ	အဆင့်	လုပ်ငန်းအမျိုးအစား	အဆိုပြုသူ(အမျိုးအစား)		ပျက်	ထောက်ပံ့မည့်အဖွဲ့အစည်း (သို့) ငွေ	မှတ်ချက်
			ကျား	မ			
အခြေခံအဆောက်အအုံကဏ္ဍ (လမ်း/တံတား/ရေရရှိရေး/မီးလောင် ရေး)	၁	ဒဂုံညွှန်ဆေးရုံ		၂	၂၀၁၉	ကုထုတ်ဖျက် ပြုပြင်	
	၂	ရွာပြင်လမ်း (ကျွန်းကျ)		၂	၂၀၁၉	ကျေးလက် ငွေ	
	၃	ဒဂုံဆေးရုံကြီး		၂	၂၀၁၉	ကုထုတ်ဖျက် ပြုပြင်	
	၄	ရွာပြင်လမ်း		၂	၂၀၁၉	ကုထုတ်ဖျက် ပြုပြင်	
	၅	ရွာပြင်လမ်း (ကျွန်းကျ)		၂	၂၀၁၉	ကျေးလက်	
လူမှု ဝိယောဂကဏ္ဍ (ပညာရေး/ ကျန်းမာရေး နှင့် ဆိုင်ရာအဆောက်အအုံများနှင့် အခြားလိုအပ်ချက်များ)	၁	စာသင်ကျောင်း		၂	၂၀၁၉	ကုထုတ်ဖျက် ပြုပြင်	
	၂	ဝန်ထမ်း နိဂုံးပေး		၂	၂၀၁၉	ပညာရေး	
	၃						
	၄						
	၁	စိုက်ပျိုးရေး ဝန်ထမ်း		၂	၂၀၁၉	စိုက်ပျိုးရေး ငွေ	
သက်တမ်းပိုင်းကျန်းမာရေးကဏ္ဍ (ပိုက်လိုရေး/ ဖွံ့ဖြိုးရေး နှင့် ဆိုင် ရာ အဆောက်အအုံများ အခြား လိုအပ်ချက်များ)	၂						
	၃						
	၄						
	၅						
သဘာဝဘေးအန္တရာယ် လျော့ပါးရေး ကဏ္ဍ	၁						
	၂						
	၃						
	၄						
အခြားကဏ္ဍ (အားကစားကွင်းများ၊ လှေပြား၊ နှိုင်းခြင်း နှင့် အကောင်အထည် ဖော်ဆောင်ရန်အတွက် နိုင်ငံခြားမှ ငွေ လုပ်ငန်းများ)	၁						
	၂						
	၃						
	၄						