



ပြည်ထောင်စုမြန်မာနိုင်ငံတော်အစိုးရ
စိုက်ပျိုးရေး၊ မွေးမြူရေးနှင့် ဆည်မြောင်းဝန်ကြီးဌာ
ကျေးလက်ဒေသဖွံ့ဖြိုးတိုးတက်ရေးဦးစီးဌာန

National Community Driven Development Project

လူထုဗဟိုပြုစီမံကိန်း၊ လှိုင်းဘွဲ့မြို့နယ်

ကျေးရွာဖွံ့ဖြိုးရေးအစီအစဉ်



အင်းနိုသိပ္ပံကျေးရွာအုပ်စု

မြကြာဖြူကျေးရွာ

လှိုင်းဘွဲ့မြို့နယ်၊ ကရင်ပြည်နယ်

မာတိကာ

<u>စဉ်</u>	<u>အကြောင်းအရာ</u>	<u>စာမျက်နှာ</u>
၁။	လှိုင်းဘွဲ့မြို့နယ်အခြေပြမြေပုံ	၁
၂။	ကျေးရွာအုပ်စုမြေပုံ (တည်နေရာ)	၂
၃။	အုပ်စုတွင်ပါဝင်သော ကျေးရွာများစာရင်း	၂
၄။	ကျေးရွာအခြေခံအချက်အလက်များ (ကျေးရွာသမိုင်းကြောင်း)	၃
၅။	လူထုပူးပေါင်းပါဝင်သော လူမှုဆန်းစစ်ခြင်းနှင့် အကဲဖြတ်ခြင်း လုပ်ငန်းစဉ် (PSA/PRA) အကျဉ်းချုပ်ဇယား	၆
၆။	ကျေးရွာဖွံ့ဖြိုးရေးအစီအစဉ်အတွက်အသုံးပြုခဲ့သော PRA tools တစ်ခုချင်းစီအတွက် သုံးသတ်ချက်များ	
	၁။ ကျေးရွာလူမှုရေးနှင့်အရင်းအမြစ်ပြမြေပုံ (Social Map)	၇
	၂။ ရာသီခွင်ပြပြကွဲဒီဇိုင်း (Seasonal Cleander)	၈
	၃။ ဥစ္စာနေကြွယ်ဝမှုပြဇယား (Wealth Ranking)	၉
	၄။ ကျား၊မ ပင့်ကူအိမ်သုံးသပ်ခြင်း (Cob Web)	၁၀
	၅။ အရင်းအမြစ်အသုံးချမှုပုံစံပြဇယား (Asset Mapping)	၁၁
	၆။ အဖွဲ့အစည်းချိတ်ဆက်မှုပြဇယား (Veen Diagram).....	၁၂
၇။	ကော်မတီဝင်များရွေးချယ်ခြင်းနှင့် ကျေးရွာဖွံ့ဖြိုးရေးအစီအစဉ် ဆောင်ရွက်မှုမှတ်တမ်း	၁၄
၈။	ကျေးရွာအချက်အလက်များ (PC 1)	၁၅
၉။	စီမံကိန်းစက်ဝန်းအချိန်ဇယား (PC 2)	၁၉
၁၀။	ကျေးရွာဖွံ့ဖြိုးရေးဦးစားပေးအစီအစဉ် (PC 3)	၂၀
၁၁။	အစည်းဝေးမှတ်တမ်းများ	၂၂
၁၂။	ကဏ္ဍအလိုက်ဦးစားပေးဖွံ့ဖြိုးရေးလုပ်ငန်းစဉ်များ	၂၄

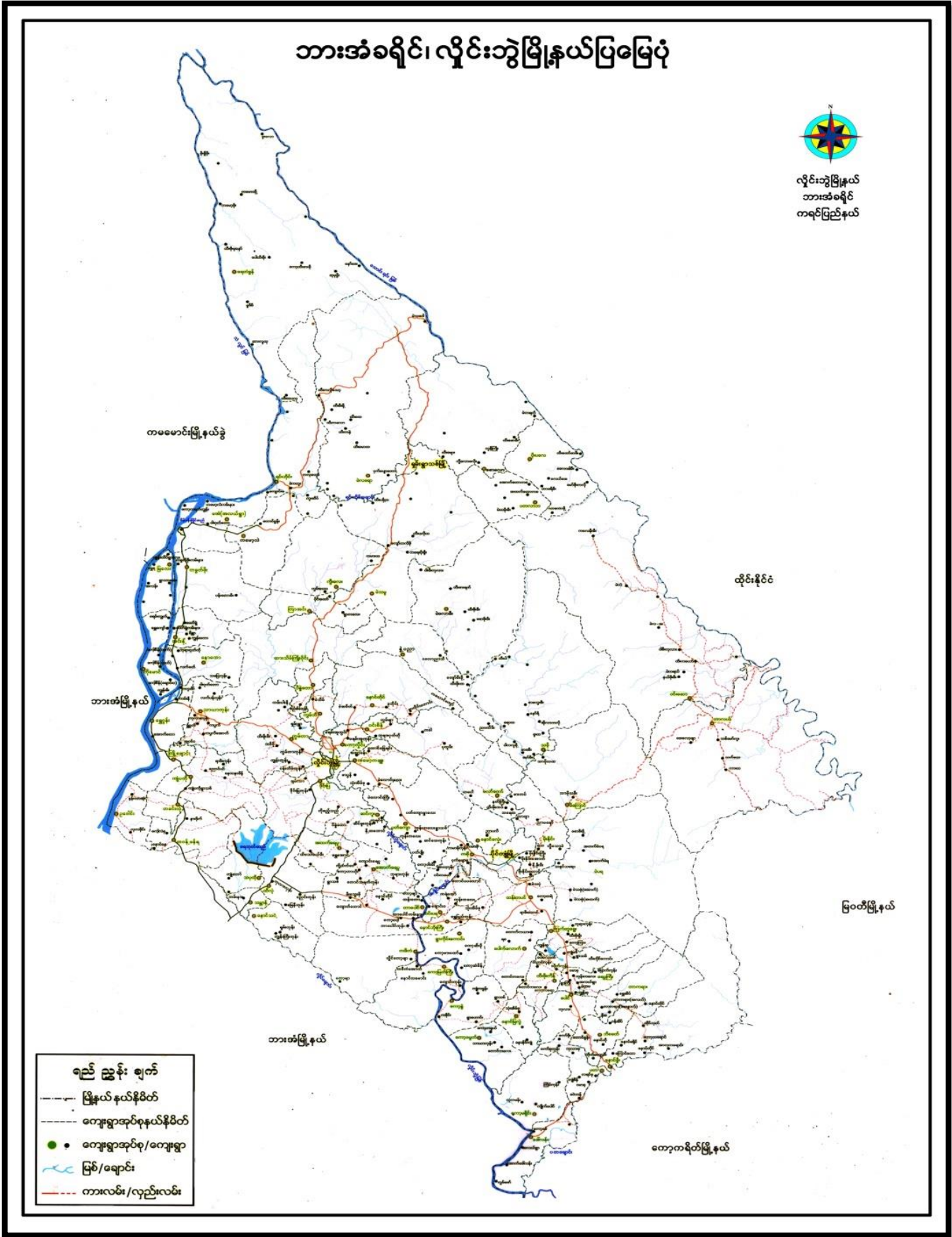

၂။ ကျေးရွာအုပ်စုမြေပုံ (တည်နေရာ)

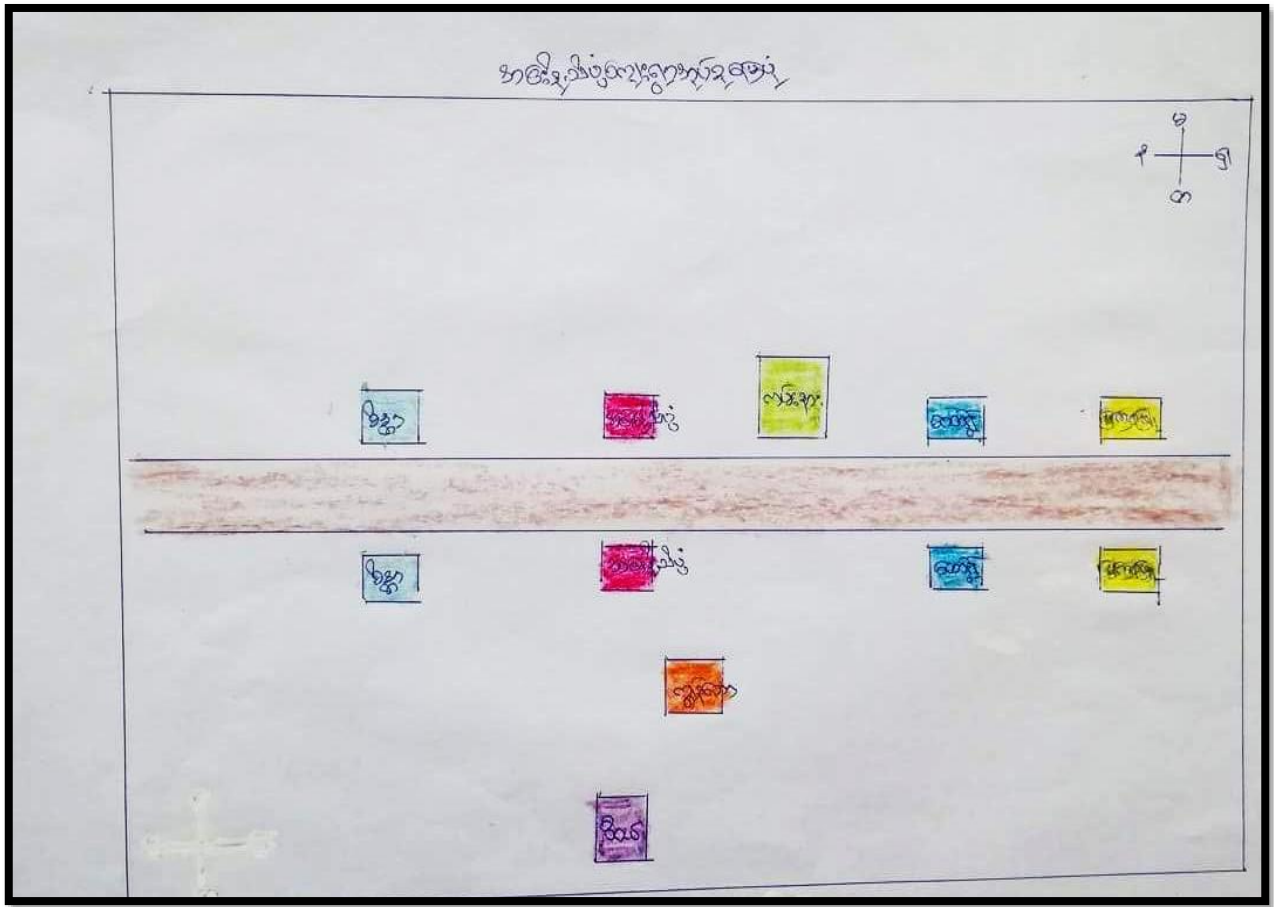

၃။ အုပ်စုတွင်ပါဝင်သော ကျေးရွာများစာရင်း

- ၁။ အင်းနိုသိပ္ပံ
- ၂။ ထော်ရွှေ
- ၃။ ထော်ရွှေကမ်းနား
- ၄။ မြကြာဖြူ
- ၅။ ကျွန်းတော
- ၆။ စိနာ
- ၇။ ဂီဝယ်

လည်း ပေ ညွှန်ထိန်းစား သာကျန်ပါစော့ သည်ကြာပင်များ ပျော်စော့ပါ။
ကြာပင်များ ပေဖောက်ရပြင်း သည်စာပို၊ မသန်၊ မိုက် မတော့ပါ။ ကမ္ဘာထဲ
ဆင်းသို့ ကြာပင်များ ပူဝတ်ပင်ဆိုပြီး ဆင်ကြား စားသန့်ပေ၊ ဖြစ်ကြားလျှင်
သည်။ ကျ နာပြန်ရမည် လို ဖြစ်ပြီး ပေဆရာဆက်ကာတို့ကတည်း ဖြစ်သည်။
သွားရစေရစေ သို့လျှင် နိုင်ငံရေးကြားကင်း : ကတိကဝတ် ကြားလား : ဆေးစော့
ဗုဒ္ဓကိရိယာက မထိပါကုန်း : လက် ဖြင့် ဖြောင့်ကြာ ပါဝတ်ပင် : ဆရာဆက်က
မြီး ဖြီးစိုက်စား : ဖြီးထဲမှာ ကြားဖောက်လယ်သို့ရှိ အာဗုဒ္ဓကတို့ကတည်း
ဗုဒ္ဓ၊ ခေါ်ပါ ဗုဒ္ဓက : ဇာယိုး သို့ ဖြီး : ရွှေကြားကင်း : လိုမခေါ်ကံရ၊ ဖြစ်ကြားကင်း
ရံ၊ ခေါ်သို့ ကြား နိုင်၊ ကြား : သည်။

ဆရာဆက် ဝိသိကြား : တံ၊ ကတိ : ပူ : ကြောင့် မှာ ကတိမို သို့ ကတိ
ရွှေကြားကင်း : ရွှေကြားကင်း : ကတိ ဖြစ်ကြားကင်း မည်ရံ၊ ကံ ဆရာဆက် : က
ကတိ ဖြစ်ပြီး : ပာသထဲကြား ဖြစ် ရှာ ဟု ခေါ်စေသည်။

၅။ လူထုပူးပေါင်းပါဝင်သော လူမှုဆန်းစစ်ခြင်းနှင့် အကဲဖြတ်ခြင်းလုပ်ငန်းစဉ် အကျဉ်းချုပ်ဇယား

လူထုပူးပေါင်းပါဝင်ခြင်း

လူမှုဆန်းစစ်ချက် (PRA) နှင့် အကဲဖြတ်ခြင်းစာရွက်စာတမ်းများ

ကျေးဇူးတင်ပေးသူများ - န. ၈. နှစ်ပုံ ကျေးဇူးတင်ပေးသူများ - ၆၆၆

စဉ်	ဆွေးနွေးခဲ့သော ဂျက်စွဲ	အကြောင်းအရာ	ရွေးကောက်တင်ပြမှု ဝဲစာအုပ်များအဖွဲ့		ပါဝင်ခဲ့သူ အရေအတွက်
			ကျား	မ	
၁	၂၉.၅.၀၉	လူမှုရေး အရင်းအမြစ် ဖြစ်ပေါ်မှု နှင့် ဆန်းစစ်ချက်များ	၁၁	၁၁	၂၂
၂	၂၉.၅.၀၉	ရေစာရိတ် ဖြစ်ပေါ်မှု အဆင့် သတ်မှတ်ချက် နှင့် ဆန်းစစ်ချက်များ	၁၁	၁၁	၂၂
၃	၂၉.၅.၀၉	အရင်းအမြစ်သုံးစွဲမှု နှင့် အရင်းအမြစ် ထိန်းချုပ်မှု ဖြစ်ပေါ်မှု နှင့် ဆန်းစစ်ချက်များ	၁၁	၁၁	၂၂
၄	၂၉.၅.၀၉	ကုန်ပစ္စည်း ဖြစ်ပေါ်မှု နှင့် ဆန်းစစ်ချက်များ	၁၁	၁၁	၂၂
၅	၂၉.၅.၀၉	ပင်မကုန်ပစ္စည်းသစ်ခြင်း နှင့် ဆန်းစစ်ချက်	၁၁	၁၁	၂၂
၆	၂၉.၅.၀၉	ပင်းပုံစံ (ကျေးဇူးတင်ပေးသူ အဖွဲ့ အစည်းများ ချိတ်ဆက်မှု ဖြစ်ပေါ်မှု) နှင့် ဆန်းစစ်ချက်	၁၁	၁၁	၂၂

၆။ ကျေးရွာဖွံ့ဖြိုးရေးအစီအစဉ်အတွက်အသုံးပြုခဲ့သော PRA tools တစ်ခုချင်းစီအတွက် သုံးသတ်ချက်များ

၁။ ကျေးရွာလူမှုရေးနှင့်အရင်းအမြစ်ပြမြေပုံ (Social Map)

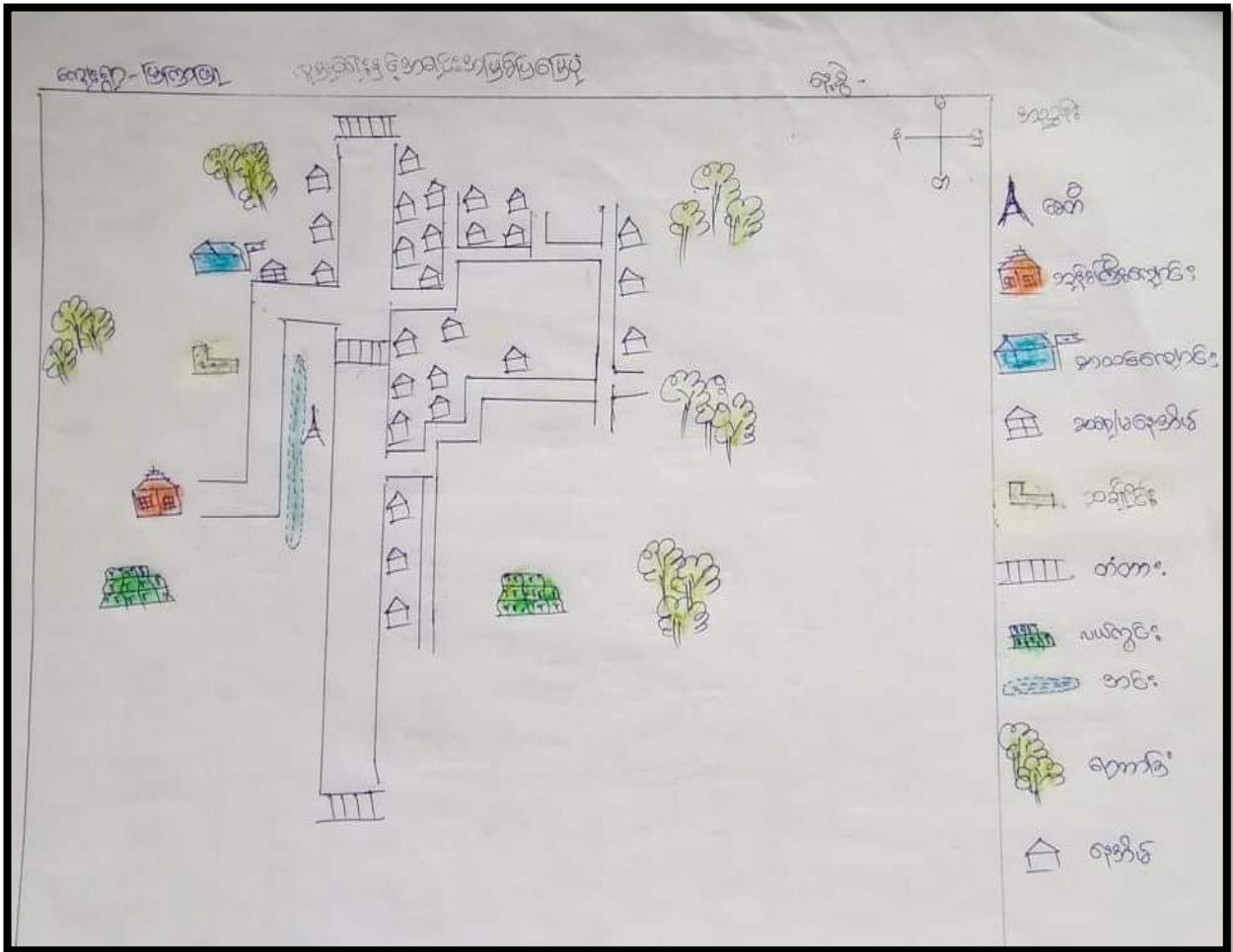

ပုသိမ်မြို့နယ်၊ အင်းစိန်မြို့နယ်၊ အင်းစိန်မြို့နယ်၊ အင်းစိန်မြို့နယ်

ကျေးရွာ - အင်းစိန်

ကျ.နံ - ၂၅. ၅. ၂၅

- ရေကန်၊ သစ်ပင်၊ အိမ်၊ ရွာကန်၊ ရေကန်၊ အင်းစိန်
- ကျေးရွာ၊ သစ်ပင်၊ အိမ်၊ ရွာကန်၊ ရေကန်
- ဆေးပေးရုံ၊ ဆရာမအိမ်၊ ရွာကန်၊ ရေကန်
- တံတား၊ သင်္ချိုင်း၊ အင်းစိန်
- မူလကျေးရွာ၊ အင်းစိန်

ပါဝင်ဆွေးနွေးသူ - မ (၁၁) ဦး + မ (၁၁) ဦး

၆။ အဖွဲ့အစည်းချိတ်ဆက်မှုပြဇယား (Veen Diagram)

မင်းပိုင်

ရက်စွဲ- 29.5.19

ကျေးဇူး - မြကြာမြူ

ကျေးဇူးအတွင်းရှိ နက္ခတ်အစည်း	ကျေးဇူးအပြင်ရှိ နက္ခတ်အစည်း
<ul style="list-style-type: none"> ၁။ ကုဒ်အိမ် ၂။ ကျောင်းတော် ၃။ ဂေါပက ၄။ ဂျဿင် ၅။ မိုးလေ 	<ul style="list-style-type: none"> ၁။ အုပ်ချုပ်ရေး ၂။ မြို့နယ် အုပ်ချုပ်ရေး ၃။ မြို့နယ်အဖွဲ့အစည်း ၄။ ဂုဏ်သိမ်း ၅။ ကျေးလက်ရေးရာ ဖွံ့ဖြိုးရေး ဦးစီးဌာန ၆။ ငေစ 

ပါဝင်ဆွေးနွေးသူ - ကလ ၁၁ ဘဦး + မလ ၁၁ ဘဦး

မင်းပိုင်

ရက်စွဲ- 29.5.19

ကျေးဇူး - မြကြာမြူ



ပါဝင်ဆွေးနွေးသူ - ကလ ၁၁ ဘဦး + မလ ၁၁ ဘဦး

ပြစ်: ပုံစံ
ဆွေးနွေးခြင်း ၅၆ ဆိုက်: ဆီခြင်း

ရက်စွဲ- ၂၅. ၅. ၂၀၁၇

ကျေးဇူး - ဇာတိ

- ကျေးဇူးတင်စွာ ဝိသေသ: ဆန်နယ်, နေ့စဉ်: ၅၇-၅၆, နွေ: ဇွဲ: နို့: ကော်လေး
တွင်ကိစ္စနည်း: ဆောင်သည်။
- ကောင်းကင်ထက်နယ်, လှည့်နယ်, နို့: နေ့စဉ်: နယ်: နို့: နို့: နို့: နေ့စဉ်
ပါဝင်သည်။ နေ့စဉ်: သည်သာလျှင်: နေ့စဉ်: ကောင်း ကောင်း: တွင်ကိစ္စ
ပါဝင်သည်။
- ကျေးဇူးတင်စွာ နယ်: နေ့စဉ်: လှည့်နယ်: နေ့စဉ်: သည်နို့: နယ်: နေ့စဉ်
လှည့်နယ်: ၅၆: ဆန်နယ် ဆောင်ရွက်ခြင်းသည်။ ဆောင်ရွက်ခြင်း:
ပတ်သက်၍ နို့: နေ့စဉ်: သည်သာလျှင်: နေ့စဉ်: ဆန်နယ် ဆောင်ရွက်ခြင်းသည်။
နေ့စဉ်: နယ်: နေ့စဉ်: နို့: ဆန်နယ်သည်။
- ကျေးဇူးတင်စွာ နို့: နယ်: နေ့စဉ်: ၅၇: သည်နို့: ဆန်နယ်: ကောင်း:
သည်။

ပါဝင်ဆွေးနွေးသူ = ကလ ၁၁) နို့: + မ (၁၁) နို့:

၇။ ကော်မတီဝင်များရွေးချယ်ခြင်းနှင့် ကျေးရွာဖွံ့ဖြိုးရေးအစီအစဉ် ဆောင်ရွက်မှုမှတ်တမ်း



၈။ ကျေးရွာအချက်အလက်များ(PC 1)

ပုံစံ - ၈ - ၁ ကျေးရွာအခြေခံအချက်အလက်များ (Form PC 1)

လယ်ဥယျာဉ်များ၊ ကျေးရွာတစ်ရွာသို့ ပထမဆုံးမိတ်ဆက်ခရီးသွားရောက်သောအခါ လူထုစည်းရုံးရေးမှူးသည် ကျေးရွာခေါင်းဆောင်များအား ကျေးရွာအချက်အလက်များကို မေတ္တာရပ်ခံ၍ တောင်းခံရသည်။ ဤအချက်အလက်များကို စီမံကိန်းမိတ်ဆက်အစည်းဝေးတွင် ပထမဆုံး ဝင်ပြောပြီး မှန်ကန်အောင် ပြုလုပ်ရမည်။ ပြီးနောက်တွင် လူထုစည်းရုံးရေးမှူးမှ သတင်းအချက်အလက်ထံသို့ Tablets မှ တဆင့် ဖြည့်သွင်းရမည်။

ကျေးရွာခေါင်းဆောင် အမည် ဦးဘိုကို	ကျေးရွာခေါင်းဆောင်၏ ဇနီးနံပါတ်	လူထုစည်းရုံးရေးမှူး၏အမည် ဒေါ်အိန်စိန်အိန်
ပြည်နယ်၊ တိုင်းဒေသကြီး မူလ	မြို့နယ် ကျွန်းမြို့နယ်	ကျေးရွာအုပ်စု အင်းစိန်ပုံ
ကျေးရွာ		၆၈၀၆

၈။ လူဦးရေ

လူမျိုးစု	အိမ်ထောင်စုအရေအတွက်	ကိုးကွယ်သည့်ဘာသာ	အိမ်ထောင်စုအရေအတွက်
လူမျိုးစု (၁) မူလ	၇၉	ဘာသာ(၁) ဗုဒ္ဓ	၇၉
လူမျိုးစု (၂) -----		ဘာသာ(၂) -----	
လူမျိုးစု (၃) -----		ဘာသာ(၃) -----	
လူမျိုးစုရော -----		ဘာသာရော -----	
အခြား			
	အရေအတွက်		
မသန်စွမ်းသူများ	၃		
သက်ကြီးရွယ်အိုများ (၆၅ နှစ် နှင့် အထက်)	၂၂		
စစ်ဘေးရှောင်			

	အမျိုးသား(အရေအတွက်)	အမျိုးသမီး(အရေအတွက်)	စုစုပေါင်းအရေအတွက်
လူဦးရေ	၂၁၆	၂၁၇	၄၃၃
လူမျိုးစု (၁)-----			
လူမျိုးစု (၂)-----			
လူမျိုးစု (၃)-----			
အခြား			
အိမ်ထောင်ဦးစီး	၅၃	၂၆	၇၉

(ခ)အခြေခံအဆောက်အအုံ အသုံးအဆောင်များ

စာသင်ကျောင်း	အမှတ် ခြံမပါ	ကျန်းမာရေး	အမှတ် စင်မပါ	ဘာသာရေးအဆောက် အအုံများ	အမှတ် ခြံမပါ
အထက်တန်းကျောင်း	<input type="checkbox"/>	ဆေးရုံ	<input type="checkbox"/>	စေတီ	<input checked="" type="checkbox"/>
အလယ်တန်းကျောင်း	<input type="checkbox"/>	ကျန်းမာရေးဌာန	<input type="checkbox"/>	ဘုန်းကြီးကျောင်း	<input checked="" type="checkbox"/>
မူလတန်းကျောင်း	<input checked="" type="checkbox"/>	ကျန်းမာရေးဌာနခွဲ	<input type="checkbox"/>	ဟိန္ဒူဘုရားကျောင်း	<input type="checkbox"/>
မူကြိုကျောင်း	<input type="checkbox"/>	ဆေးဝေးခန်း	<input type="checkbox"/>	ခရစ်ယာန်ကျောင်း	<input type="checkbox"/>
အခြား	<input type="checkbox"/>	အခြား	<input type="checkbox"/>	ဗလီ	<input type="checkbox"/>
				အခြား	<input type="checkbox"/>
မှတ်ချက်		မှတ်ချက်		မှတ်ချက်	

(ဂ) ကျွမ်းကျင်သူများမှတ်တမ်း (ကျေးရွာတွင်နေထိုင်သော သို့မဟုတ် တခြားရွာမှလာရောက်သောကျွမ်းကျင်သူများ)

(၁) စာသင်ကျောင်း			(၂) ကျန်းမာရေး			(၃) လက်မှုပညာရှင်		
	ရွာတွင်နေထိုင်သူ	အခြားရွာမှလာသူ		ရွာတွင်နေထိုင်သူ	အခြားရွာမှလာသူ		ရွာတွင်နေထိုင်သူ	အခြားမှလ
မူလတန်းပြဆရာ/မ	<input checked="" type="checkbox"/>	<input checked="" type="checkbox"/>	ဆရာဝန်	<input type="checkbox"/>	<input type="checkbox"/>	လက်သမား	<input type="checkbox"/>	<input type="checkbox"/>
အထက်တန်းပြဆရာ/မ	<input type="checkbox"/>	<input type="checkbox"/>	လက်ထောက်ကျန်းမာရေးမှူး	<input type="checkbox"/>	<input type="checkbox"/>	ပန်းရံ	<input type="checkbox"/>	<input type="checkbox"/>
အလယ်တန်းပြဆရာ/မ	<input type="checkbox"/>	<input type="checkbox"/>	အမျိုးသမီးကျန်းမာရေးဆရာမ	<input type="checkbox"/>	<input type="checkbox"/>	လျှပ်စစ်ကျွမ်းကျင်ပီးသမား	<input type="checkbox"/>	<input type="checkbox"/>
ပုဂ္ဂိုလ်ဆရာ/မ	<input type="checkbox"/>	<input type="checkbox"/>	သားဖွားဆရာမ	<input type="checkbox"/>	<input type="checkbox"/>	ရေပိုက်တွယ်သူ	<input type="checkbox"/>	<input type="checkbox"/>
အခြား	<input type="checkbox"/>	<input type="checkbox"/>	ပြည်သူ့ကျန်းမာရေးလုပ်သား	<input type="checkbox"/>	<input type="checkbox"/>	စက်ပြင်ဆရာ	<input type="checkbox"/>	<input type="checkbox"/>
မှတ်ချက်			မှတ်ချက်			မှတ်ချက်		

(ဃ) ကျေးရွာသို့ ရောက်ရှိနိုင်သည့်လမ်းအခြေအနေ / ကျေးရွာတစ်ရွာသည် ၎င်း၏ကျေးရွာအုပ်စုနှင့် ဆက်သွယ်ထားသောလမ်းအခြေအနေ (အောက်ပါတို့ကိုပိုင်းပါ)

- ကျောက်ကြမ်းလမ်း:
- ကျောက်စင်းလမ်း:
- ကတ္တရာလမ်း:
- မြေသားလမ်း:
- ကွန်ကရစ်လမ်း:
- လူသွားလမ်း:
- မော်တော်ဆိုင်ကယ်လမ်း:
- အခြား: _____

(င) ကျေးရွာဖွံ့ဖြိုးမှုစီမံချက်

- (၁) လူထုဗဟိုပြုစီမံကိန်းမစတင်မီ ဤကျေးရွာတွင်ကျေးရွာဖွံ့ဖြိုးမှုစီမံချက်ရှိခဲ့ပါသလား? ပိုင်းပါ
- (၂) ရှိခဲ့ပါလျှင် ဤစီမံချက်ကို မည်သည့် ခုနှစ်တွင်ပြင်ဆင်ခဲ့ပါသနည်း? ရှိပါသည်/မရှိပါ/မသိပါ ✓
- (၃) ဤစီမံချက်ကို မြို့နယ်မှအတည်ပြုခဲ့ပါသလား? နှစ်-----/မသိပါ ✓
- ပြုခဲ့ပါသည်/မပြုခဲ့ပါ /မသိပါ ✓

(၈) ခေါ်အက္ခရာအဝေး

(၁) ဤကျေးရွာ၏ပဟိုမှ၎င်းကျေးရွာအုပ်စု၏ပဟိုအထိခရီးခိုင်းမည်မျှကွာဝေးသနည်း? ခိုင်း ၁၅ မိုင် / မိုင်

(၂) ဤကျေးရွာမှ ၎င်းကျေးရွာအုပ်စု၏ပဟိုအထိသွားလာရာတွင်ကြာမြင့်သည့်အချိန်

ခြောက်လွှာ ရာသီတွင်ကြာချိန် ၁၅ မိနစ် ထောက်လားရုံ/မော်တော်ဆိုင်ကယ်/မြေလျှင်/လား/မော်တော်တုတ်/
အခြား _____

မိုးရာသီတွင်ကြာချိန် ၁၅ မိနစ် ထောက်လားရုံ/မော်တော်ဆိုင်ကယ်/မြေလျှင်/လား/မော်တော်တုတ်/
အခြား _____

(ဆ) ပတ်ဝန်းကျင်ဆိုင်ရာသဘာဝဘေးအန္တရာယ်

ဤကျေးရွာတွင်ကြေးခြင်းကဲ့သို့ သဘာဝဘေးအန္တရာယ်ကျရောက်ဖူးခြင်း ရှိပါသလား။

မရှိပါ ရှိပါသည် ရှိလျှင်ဖော်ပြပါ ၁၅ မိုင်ခန့်

(ဇ) ကျေးရွာတွင် ဇွဲ စည်းထားသော အဖွဲ့အစည်းများ

လူထုပဟိုပြုစီမံကိန်းမတိုင်မီ ဤကျေးရွာတွင် ကျေးရွာဖွံ့ဖြိုးရေးအတွက် အစိုးရ(သို့)ရွာသားများကိုယ်တိုင်(သို့) စီမံကိန်းတစ်ခုခုမှ ဇွဲ စည်းထားသည့် အဖွဲ့အစည်းများရှိပါသလား။

(၁) _____

(၂) _____

(ဈ) အတွေ့တွေ့အုပ်ချုပ်ရေး ဦးစီးဌာန (GAD) မှ မှတ်တမ်းတင်ထားခြင်း

ဤကျေးရွာသည် အတွေ့တွေ့အုပ်ချုပ်ရေး ဦးစီးဌာန (GAD) မှ မှတ်တမ်းတင်ထားမှု ရှိပါသလား။

မရှိပါ ရှိပါသည်

ကျေးရွာခေါင်းဆောင်

အမည် ဦး ဘိုဝို
လက်မှတ် [Signature] ခန့်.စွဲ

လူထုစည်းရုံးရေးမှူး

အမည် ရွှေကျော်စန်း
လက်မှတ် [Signature] ခန့်.စွဲ

၉။ စီမံကိန်းစက်ဝန်းအချိန်ဇယား(PC 2)

ပုံစံ - ၈-၂ - စီမံကိန်းစက်ဝန်းအချိန်ဇယား (PC 2)

လမ်းညွှန်ရွာက၊ သက်ဆိုင်ရာလူထုစည်းရုံးရေးမှူး/လက်ထောက်နည်းပညာမှူးများမှ စီမံကိန်းစက်ဝန်းအဆင့်တစ်ခုစီပြီးစီးတိုင်းကျေးရွာနှင့် ကျေးရွာအုပ်စုအတွက်ဤပုံစံကိုဖြည့်သွင်းရမည်။

စည်းရုံးရေးမှူး/လက်ထောက်နည်းပညာရေးမှူးဝန်ထမ်း အမည် - မအိဇ် မာယာဇေ ဇော် (TF) , ဒုန်းထွန်းစိန် (CF)

နေ့စွဲ 29.5.19 စက်ဝန်းအားအမှတ်ဖြစ်ပါ စက်ဝန်း(၁) စက်ဝန်း(၂) စက်ဝန်း(၃)
 စက်ဝန်း(၄)

ပြည်နယ်/တိုင်း မကရာဇ် မြို့နယ် ဂြိုဟ် ကျေးရွာအုပ်စု အင်းစိန် ကျေးရွာ မအိဇ်

စီမံကိန်းအဆင့်ရွက်ဖူးအဆင့်များ	နေ့စွဲ		အစည်းအဝေးတွင်တက်ရောက်သူအရေအတွက်					
	စတင်သည့်နေ့	ပြီးဆုံးသည့်နေ့	အမျိုးသားအရေအတွက်	အမျိုးသမီးအရေအတွက်	အိမ်ထောင်စုအရေအတွက်	လူမျိုးစုတက်ရောက်သူအရေအတွက်နှင့် လူမျိုးစုအမည်	အိမ်ထောင်စုပေါင်း	အိမ်ထောင်စု %
၁။ ကျေးရွာစီမံကိန်း မိတ်ဆက်အစည်းအဝေး	၂၇.၅.၁၉	၂၉.၅.၁၉	၇၂	၂၃	၇၉	၄၅ ၊ ကမ္ဘော	၇၉	၅၇.၇
၂။ ကျေးရွာဖွံ့ဖြိုးရေး စီမံချက်ရေးဆွဲခြင်းအစည်းအဝေး	၂၇.၅.၁၉	၂၉.၅.၁၉	၇၂	၂၃	၇၉	၄၅ ၊ ကမ္ဘော	၇၉	၅၇.၇
၃။ ကျေးရွာအုပ်စုစီမံကိန်းဆိုင်ရာရွက်ဖူးအစည်းအဝေး						၂		
၄။ မြို့နယ်အဆင့်စီမံကိန်းရေးဆွဲရေးနှင့်အကောင်အထောင်အတည်စေရေးကော်မတီ၏			မလို	မလို	မလို	မလို		

၁၀။ ကျေးရွာဖွံ့ဖြိုးရေးဦးစားပေးအစီအစဉ် (PC 3)

ပုံစံ - ၀-၃ ကျေးရွာဖွံ့ဖြိုးရေး ဦးစားပေးအစီအစဉ် (Form PC 3)

လယ်ယာပိုင်ရှင် အမည်အကျဉ်း လူထုဝင်ရောက်ရေး/ဝန်ထမ်း အမည်		အဆင့်(၃)ကျေးရွာဖွံ့ဖြိုးရေးအစီအစဉ်အောက်တွင် ပြည်ထောင်စုအောင်မြင်စွာ နန်း၊ ဆန်း၊ ဖွဲ့စည်း	
ဝန်ခံ ၂၄.၅.၂၀	စက်ဝန်းအား အမှတ်ခြစ်ပါ (✓) <input type="checkbox"/> စက်ဝန်း(၁) ✓ စက်ဝန်း(၂) <input type="checkbox"/> စက်ဝန်း(၃) <input type="checkbox"/> စက်ဝန်း(၄)		
ပြည်နယ်/ရင်း ကရင်	မြို့နယ် ပျဉ်းမနွဲ	ကျေးရွာအုပ်စု ကင်းစို	ကျေးရွာ မြောက်မြား

က။ အစီအစဉ်အောက်တွင် အစားအသုံးများအား ဆွေးနွေးခြင်း - ယခုလက်ရှိအခြေအနေတွင် ဤကျေးရွာဖွံ့ဖြိုးတိုးတက်ရေးအတွက် အစီအစဉ်အောက်တွင် အစားအသုံးများသည် မည်သည့်အခြေအနေတွင် (အမျိုးသား/သမီး အနည်းဆုံးအစီအစဉ် ၅ နှစ်ပေါ်ပြပါ)

အုပ်စု၊ ဆွေးနွေးမှုများမှ တင်ပြသော အစီအစဉ်အောက်တွင် အစားအသုံးများ

ကျွန်ုပ်တို့၏ အဖွဲ့အစည်းများ ကိုယ်စားပြုခြင်း	မကျား <input type="checkbox"/> မ ကျား + မ <input type="checkbox"/>
ကျေးရွာအုပ်စု အဖွဲ့အစည်းများ	<input type="checkbox"/> ကျား <input type="checkbox"/> မ ကျား + မ <input type="checkbox"/>
မြို့နယ်အဖွဲ့အစည်းများ	<input type="checkbox"/> ကျား <input type="checkbox"/> မ ကျား + မ <input type="checkbox"/>
အစိုးရအဖွဲ့အစည်းများ	<input type="checkbox"/> ကျား <input type="checkbox"/> မ ကျား + မ <input type="checkbox"/>
အခြားအဖွဲ့အစည်းများ	<input type="checkbox"/> ကျား <input type="checkbox"/> မ ကျား + မ <input type="checkbox"/>

ခ။ ဖျော်ဖြေမှုခြင်း - နောင်လာမည့် (၅) နှစ် အတွင်း ကျေးရွာဖွံ့ဖြိုးရေး ဖျော်ဖြေမှုများလျာထားချက်များအား တင်ပြပါ။

အုပ်စု၊ ဆွေးနွေးမှုများမှ တင်ပြသော အစီအစဉ်အောက်တွင် အစားအသုံးများ

ကျွန်ုပ်တို့၏ အဖွဲ့အစည်းများ	မကျား <input type="checkbox"/> မ ကျား + မ <input type="checkbox"/>
ကျေးရွာအုပ်စု အဖွဲ့အစည်းများ	<input type="checkbox"/> ကျား <input type="checkbox"/> မ ကျား + မ <input type="checkbox"/>
မြို့နယ်အဖွဲ့အစည်းများ	<input type="checkbox"/> ကျား <input type="checkbox"/> မ ကျား + မ <input type="checkbox"/>
အစိုးရအဖွဲ့အစည်းများ	မကျား <input type="checkbox"/> မ ကျား + မ <input type="checkbox"/>
အခြားအဖွဲ့အစည်းများ	<input type="checkbox"/> ကျား <input type="checkbox"/> မ ကျား + မ <input type="checkbox"/>

၁၁။ လူထုပစ်ခတ်ခံရမှု လာမည့် (၄) နှစ်အတွက် အကျိုးပစ်ခတ်သော ဦးစားပေး ဖွံ့ဖြိုးတိုးတက်မှု လုပ်ငန်း အစီအစဉ်များအားဖော်ပြပါ။

ဦးစားပေး အသင့် သတ်မှတ် လုပ်ငန်း	ကျေးရွာအတွက် ဦးစားပေး ဖွံ့ဖြိုးတိုးတက်မှု လုပ်ငန်းစဉ်များ	အဆိုပြုသူ (အမျိုးသားများ/ အမျိုးသမီးများ/အမျိုးသား+ အမျိုးသမီး)	အခန်းကဏ္ဍ	ခန့်မှန်း ကုန်ကျ စရိတ်	အကျိုးပစ်ခတ်ခံရသူများ မှန်းခြေအရေအတွက်		
					ကျား	မ	စုစုပေါင်း
၁	ဓားဖတ်ကျေးရွာ (၁၂ x ၁၅၀၀ x ၆၀၀)	m + b		၁၄၅၆	၂၁၆	၂၅၂	၄၆၈
၂	နာမည်ကျန်ကျေးရွာ (၁၀ x ၁၀၀ x ၁၀၀)	m		၅၀၀၀	၂၁၆	၂၅၂	၄၆၈
၃	ကျေးရွာအတွက် (၅၀ x ၁၀၀ x ၁၀၀) R	b		၂၅၀၀	၂၁၆	၂၅၂	၄၆၈
၄	ကျေးရွာအတွက် (အစုအဝေး)	m + b		၁၀၀	၂၁၆	၂၅၂	၄၆၈

၁၂။ လူထုပစ်ခတ်ခံရမှု လာမည့် (၄) နှစ်အတွက် အကျိုးပစ်ခတ်သော ဦးစားပေး ဖွံ့ဖြိုးတိုးတက်မှု လုပ်ငန်း အစီအစဉ်များအားဖော်ပြပါ။

အသင့်	ကျေးရွာအတွက် ဦးစားပေး ဖွံ့ဖြိုး တိုးတက်မှု လုပ်ငန်းစဉ်များ	အဆိုပြုသူ (အမျိုးသားများ/ အမျိုးသမီးများ/အမျိုးသား+ အမျိုးသမီး)	အခန်းကဏ္ဍ
၁	ကျေးရွာအတွက်	m	ကျေးရွာ
၂	ကျေးရွာအတွက်	b	ပညာရေး
၃	ကျေးရွာအတွက်	b	ပညာရေး
၄	ကျေးရွာအတွက်	m + b	ကျေးရွာ

မေးခွန်းတစ်ခုခုကို အကျဉ်းချုပ်ဖော်ပြပါ။

အမည် ဦးစိုးစိုး လက်မှတ် ဝန်ထုပ် ၂၄.၆.၂၀၂၃

အစည်းအဝေးမှတ်တမ်း

ကျေးဇူးအပည့်	ဇေယျာ	အချိန်/နေ့ရက်-	၂၇. ၅. ၁၇
ကျေးဇူးဆောင်ရွက်သူအပည့်-	ဦးစိုးသိပ္ပံ	နေရာ	အင်းကြီးကျေးရွာ

အစည်းအဝေးပြုလုပ်ရခြင်းအကြောင်းအရာ ... မင်္ဂလာဒုံမြို့နယ်၊ အင်းကြီးကျေးရွာ ...

ဆွေးနွေးချက်နှင့် ဆုံးဖြတ်ချက်

မိမိတို့အဖွဲ့အစည်းသည် အစည်းအဝေးတက်ရောက်လာသူများကို (၂၀၁၇-၁၈) ခုနှစ်အတွက် အစည်းအဝေးအဖွဲ့ဝင်များကို ရွေးချယ်ရာတွင် ဦးစိုးသိပ္ပံ၊ ဦးစိုးမင်း၊ ဦးစိုးမင်း (၁၅) ဦးတို့ကို ရွေးချယ်ခဲ့ပါသည်။ ဆက်လက်ပြီး အစည်းအဝေးအဖွဲ့ဝင်များကို ရွေးချယ်ရာတွင် ဦးစိုးမင်း၊ ဦးစိုးမင်း (၁၅) ဦးတို့ကို ရွေးချယ်ခဲ့ပါသည်။

အစည်းအဝေးအဖွဲ့ဝင်များသည် အစည်းအဝေးအဖွဲ့ဝင်များကို ရွေးချယ်ရာတွင် ဦးစိုးမင်း၊ ဦးစိုးမင်း (၁၅) ဦးတို့ကို ရွေးချယ်ခဲ့ပါသည်။ ဆက်လက်ပြီး အစည်းအဝေးအဖွဲ့ဝင်များကို ရွေးချယ်ရာတွင် ဦးစိုးမင်း၊ ဦးစိုးမင်း (၁၅) ဦးတို့ကို ရွေးချယ်ခဲ့ပါသည်။

အစည်းအဝေးအဖွဲ့ဝင်များသည် အစည်းအဝေးအဖွဲ့ဝင်များကို ရွေးချယ်ရာတွင် ဦးစိုးမင်း၊ ဦးစိုးမင်း (၁၅) ဦးတို့ကို ရွေးချယ်ခဲ့ပါသည်။ ဆက်လက်ပြီး အစည်းအဝေးအဖွဲ့ဝင်များကို ရွေးချယ်ရာတွင် ဦးစိုးမင်း၊ ဦးစိုးမင်း (၁၅) ဦးတို့ကို ရွေးချယ်ခဲ့ပါသည်။

အထူးပြု ဦးစီးဌာန "တိုးချဲ့ချိတ်ဆက်ရေး" ဝေဖန်ရေး
 ဝေဖန်ရေးအဖွဲ့ဝင်များ ပြောကြားပြီး နောက်ဆုံးအထိမ်းအမှတ်
 ဝေဖန်ပါသည်။

ဝေဖန်ရေးအဖွဲ့ဝင် - အမည် -	၂၄.၅.၂၀၁၉	လက်မှတ် -	<i>Seu</i>	နေ့ရက် -	၂၄.၅.၂၀၁၉
ဝေဖန်ရေးအဖွဲ့ဝင် - အမည် -	ဦးမောင်	လက်မှတ် -	<i>မောင်</i>	နေ့ရက် -	၂၄.၅.၂၀၁၉

၁၂။ ကဏ္ဍအလိုက်ဦးစားပေးဖွံ့ဖြိုးရေးလုပ်ငန်းစဉ်များ

ကဏ္ဍအလိုက် ဦးစားပေးလုပ်ငန်းစဉ်များချုပ်စာတမ်း

စဉ်	အမျိုးအစား	လုပ်ငန်းအမျိုးအစား	အဆိုပြုသူ			အမျိုးအစား	အကျဉ်းချုပ်	အခြားအချက်အလက်
			ကျား	မ	အခြား			
စာအုပ်အမျိုးအစား (ပေးပို့ရန်အတွက်)		၁။ နက္ခတ်ဗေဒ			✓	၂၀၁၈	၁၀၀, ၅၀၀	
		၂။ ရေစက်ကုန်ထုတ်လုပ်ခြင်း	✓			၂၀၁၉	၁၀၀, ၅၀၀	
		၃။						
		၄။						
		၅။						
		၆။						
အခြားအမျိုးအစား (ပေးပို့ရန်အတွက်)		၁။ စားနပ်ရိက္ခာကုန်ထုတ်လုပ်ခြင်း			✓	၂၀၁၉	၁၀၀, ၅၀၀	
		၂။ စားနပ်ရိက္ခာကုန်ထုတ်လုပ်ခြင်း		✓		၂၀၁၉	၁၀၀, ၅၀၀	
		၃။						
		၄။						
အခြားအမျိုးအစား (ပေးပို့ရန်အတွက်)		၁။ အခြားအမျိုးအစား	✓					
		၂။ အခြားအမျိုးအစား	✓					
		၃။						
အခြားအမျိုးအစား (ပေးပို့ရန်အတွက်)		၁။ အခြားအမျိုးအစား	✓					
		၂။ အခြားအမျိုးအစား	✓					
		၃။ အခြားအမျိုးအစား			✓			